Заглавие

«Ленинское знамя»

Подзаголовочные данные, учредитель

Орган Нижневартовского горкома КПСС и городского Совета депутатов трудящихся Тюменской области.

Страна и место издания

Россия, г. Нижневартовск

Период издания

1973 г., январь-июнь

Периодичность **3 раза в неделю**

Приложения

Примечания

ISSN

Изменения в заглавии с указанием дат

Место хранения оригинала

МУ "Библиотечно-информационная система"

Заглавие

«Ленинское знамя»

Хронологический охват материалов на рулоне

1973, № 1-78

Приложения

Отсутствуют след. №№ (стр.)

№ 55, 57

Оригинал плохо читается (№№ газет и стр.)

Неправильный переплет (№№ газет и стр.)

Рулон № 1

ЯНВАРЬ

ПРОЛЕТАРИИ ВСЕХ СТРАН, СОЕДИНЯЙТЕСЬ!

ЛЕНИНСКОЕ ЗНАМЯ

ОРГАН НИЖНЕВАРТОВСКОГО ГОРКОМА КПСС И ГОРОДСКОГО СОВЕТА ДЕПУТАТОВ ТРУДЯЩИХСЯ ТЮМЕНСКОЙ ОБЛАСТИ

Издается с 4 сентября 1941 года ✦ № 1 (3139) ✦ Понедельник, 1 января 1973 г. ✦ Цена 2 коп.



Рисунок художника А. ТРОЯНСКОГО.

РАДОСТНЫЕ ИТОГИ, СВЕТЛЫЕ ПЕРСПЕКТИВЫ

Н. ФОМЕНКО, председатель исполкома горсовета.

ЗАВЕРШИЛСЯ 1972 год, год пятидесятилетия Советского Союза. Он вписал славную страницу в историческую летопись советского народа, идущего единой семьей к своему будущему — коммунизму.

С хорошим, добрым чувством нижневартовцы провожают его. Этот год принес замечательные трудовые успехи коллективам обоих НГДУ, всем трем управлениям буровых работ, вышкомонтажникам, АТК, НТК, автобазам № 9 и № 95, трестам «Нижневартовскжилстрой» и «Нижневартовскнефтестрой», СУ-909, СУ-920, НВМУ, леспромхозу, авиаподразделению, речникам, коллективам совхоза, геологов, орсов НГДУ и № 3, досрочно выполнившим годовые планы.

Буровики пробурили сверх плана около 40 тысяч метров горных пород, нефтяники дали Родине более миллиона тонн нефти сверх годового задания, а лесозаготовители поставили дорожникам более 30 тысяч сверхплановых кубометров леса. В прошлом году продано населению товаров на 14,7 миллиона рублей больше, чем в предыдущем. Большую помощь промышленные предприятия оказали совхозу в заготовке кормов.

Что же принесет нам Новый год? Будущее всегда волнует, но мы твердо уверены в нем. При социализме общественные и личные интересы неразрывны. Материальное благополучие каждого зависит от общественного богатства. Советское государство несет все расходы по народному образованию трудящихся, здравоохранению, социальному обеспечению.

За 1972 год в районе введено в строй около 100 тысяч квадратных метров жилья, в том числе в блочном, кирпичном и панельном исполнении более 73 тысяч, более тысячи семей справили новоселье. Построена школа на 964 места ресторан и столовые на 430 мест, на 28 рабочих мест магазинов, детских садов на 370 детей, автовокзал, заложен городской парк, построено более 30 километров дорог с твердым покрытием, более 130 километров линий электропередач и 270 километров трубопроводов.

Еще более светлые перспективы открывает перед нами 1973 год. В районе будет добыто 43 миллиона тонн нефти, а в 1975 году предстоит выйти на рубеж 80 миллионнов тонн, пробурено не менее 750 тысяч метров горных пород, построено 345 буровых, проложено 45 километров дорог с твердым покрытием и 70 километров лежневых, вывозка древесины доведена до 500 тысяч кубометров в год, выловлено 10 тысяч центнеров рыбы, сдано жилья не менее 100 тысяч квадратных метров, а до конца пятилетки не менее 350 тысяч квадратных метров.

В наступившем году строители обязаны ввести в эксплуатацию больничный комплекс на 240 коек, очистные сооружения канализации, котельную на 3 котла ПТВМ, сдать объездную дорогу в городе, центральный магазин на проспекте Космонавтов, центральную аптеку.

В 1973 году необходимо интенсивно продолжать строительство первого микрорайона, закончить и сдать в эксплуатацию очистные сооружения воды, начать строительство нового микрорайона № 5.

В 1973 году вступит в строй новая школа на 964 места в первом микрорайоне, детские сады на 1040 мест, начнется строительство кинотеатра, бани, прачечной, музыкальной школы и многих других объектов соцкультбыта.

Новый год начинает второе пятидесятилетие истории нашего государства. От имени исполкома городского Совета поздравляю трудящихся города и района с Новым годом и выражаю уверенность, что он принесет новые трудовые успехи и радости в нашей многогранной кипучей жизни.

Тебе, Родина!

✦ Бурение скважины «Дружба» на Самотлорском месторождении нефти, посвященное 50-летию образования СССР, успешно завершено комсомольско-молодежной бригадой Виктора Китаева. Скважина глубиной 2070 метров пробурена за восемь дней вместо 14 по плану.

В составе бригады работали лучшие молодые буровики Азербайджана, Туркмении, Башкирии, Татарии, Украины, Белоруссии, Оренбургской и Томской областей.

✦ Много славных трудовых побед на счету коллектива вышкомонтажной конторы. Изменение конструкций и системы монтажа буровых, применение сетевого графика строительства и монтажа позволили сократить сроки строительства буровых на несколько дней.

И вот результат. При плане 308 и обязательстве 330 славные вышкомонтажники построили 340 буровых.

✦ Бригада Героя Социалистического Труда, депутата Верховного Совета РСФСР Г. М. Левина успешно завершила выполнение своих повышенных социалистических обязательств. Во втором году пятилетки левинцы пробурили 67 тысяч метров скважин. В третьем году пятилетки эта бригада выходит на рубеж Всесоюзного рекорда по проходке на одну бригаду — 75 тысяч метров в год.

✦ По три тысячи килограммов молока на одну дойную корову — такого успеха добились впервые в Ханты-Мансийском национальном округе шесть доярок Нижневартовского совхоза.

Всего в этом году к столу покорителей Самотлора работники сельского хозяйства нашего района поставили 234 тонны молока, 155 тонн мяса, 1904 тысячи штук яиц, 134 тонны овощей и зелени, выращенных в теплицах, и 355 центнеров рыбы.

Мира вам, люди планеты

Вечный закон Вселенной —
Жизни круговорот.
Лет и столетий сменной
Правят эпохи счет.
К стёрому году время
Новый прибавит год.
Деревом станет семя.
Соком нальется плод.

Станут отцами дети.
Дни не умерят бег.
Над чередой лихолетий
Встанет счастливый век.
В небе пылает ало
Века того заря.
Этой зари начало —
В пламени Октября.
Враг еще зол, неистов,
Но не сомнет беда.
Время — за коммунистов —
Честных людей труда.
Наша семья родная
Крепнет, растет везде,
Новый год начиная
В мирном труде.
Чтобы встречать рассветы
В вешнем цветущем саду —
Мира вам, люди планеты,
В новом году!

Алексей СУРКОВ.

Из боевых донесений юбилейного

Вчера мы оторвали последний лист календаря. И вот на пороге третьего года пятилетки редакция, перелистав сто пятьдесят шесть выпущенных в свет газет, вновь возвращает тебя, читатель, к кратким боевым донесениям с трудовых фронтов минувшего года. Вспомним эти даты.

ШЕСТОГО АВГУСТА бригада Героя Социалистического Труда Г. М. Левина закончила выполнение годового плана. Пройдено 39 тысяч метров горных пород. Обязательство 61 тысяча метров.

ДЕСЯТОГО АВГУСТА коллектив ССУ-3 выполнил годовое задание по строительству лежневых дорог и кустов для Мегионского УБР. До конца года обещаем выполнить объем работ, равный двум годовым планам.

СЕДЬМОГО СЕНТЯБРЯ доярки Вампугольского отделения завершили годовой план. Надоено с начала года 5142 центнера молока.

ПЯТНАДЦАТОГО СЕНТЯБРЯ завод строительных материалов треста «Мегионгазстрой» рапортовал о завершении годового плана.

ДЕВЯТНАДЦАТОГО СЕНТЯБРЯ механизаторы Нижневартовской тракторной конторы завершили выполнение годовой программы. Эту трудовую победу они посвятили 50-летию СССР.

ДВАДЦАТЬ ПЯТОГО ОКТЯБРЯ коллектив треста «Нижневартовскнефтестрой» построил в Нижневартовске и Мегионе, на месторождениях нефти объектов на 20 миллионов рублей. Это значит, выполнен годовой план строительно-монтажных работ по генподряду.

ДВАДЦАТЬ ПЯТОГО НОЯБРЯ при плане 308 буровых коллектив Нижневартовской вышкомонтажной конторы построил 310 буровых.

ШЕСТНАДЦАТОГО ДЕНАБРЯ коллективы всех подразделений НГДУ «Нижневартовскнефть» имени В. И. Ленина досрочно завершили годовой план. Сверх плана нефтяники Самотлора добыли 1040 тысяч тонн ценного химического сырья.

СЕМНАДЦАТОГО ДЕНАБРЯ все цехи НГДУ «Мегионнефть» справились со своими годовыми программами. Обязательство коллектив управления по добыче сверхплановой нефти в объеме 140 тысяч тонн завершил 12 декабря.



Более миллиона сверхплановой нефти добыл в этом году коллектив НГДУ «Нижневартовскнефть». Большая заслуга в этом операторов по добыче нефти. Один из них — Василий Петрович Троян трудится на промыслах нашего района семь лет. Опытный специалист, он удостоен высокого звания ударника коммунистического труда.

НА СНИМКЕ: В. Троян.
ФОТО А. Королева.

ДВА ДРУГА, ДВА САШИ

В комсомольско-молодежную бригаду Петра Цыбульского пришло пополнение — перед ребятами предстал невысокий, коренастый паренек в флотской форме, сохранившей свежие следы погон и знаков отличия. На вид «новенький» казался озорным мальчишкой, даже не верилось, что он уже успел отслужить в армии.

— Познакомьтесь, — сказал бригадир, — это Саша Власов. Моряк-пограничник. Будет работать с нами.

В этот день нужно было сделать отмостку к «многоэтажке». Прошедший ночью июльский дождь изрядно помешал ребятам: дорогу к зданию залило водой. Самосвал вываливал бетон далеко в стороне и его приходилось приносить на носилках за несколько десятков метров. Но работа все равно спорилась: приняли несколько машин.

У Саши на руках уже появились волдыри, лоб покрыл густой пот, а бетон все шел и шел.

— Может, перекурим маленько? — с трудом разогнув спину, Саша вопросительно посмотрел на напарника, парня с приятным и открытым лицом.

— Ты что, курить сюда приехал?! — ни с того ни с сего взорвался вдруг тот. — Тоже мне, работничек нашелся, уже испугался!

Власов сжал кулаки и угрожающе шагнул к своему обидчику.

— Тихо вы, петухи, — зашумели вокруг.—Покажите лучше свою прыть за работой.

Обстановку разрядил бригадир.

— Еще одну машину! — угрюмо объявил он. — Потом отдых. Поднажмем, хлопцы. Даешь отмостку!

По дороге домой хмурый сосед придержал шаг, поджидая Сашку.

— Ты не обижайся, ладно? Но с перекурами город не построишь. Люди ждут квартиры. Кстати, я тоже служил на границе. И меня Сашей зовут. Шибаев.

Разговор налаживался.

— Скоро в нашем учебно-курсовом комбинате откроются курсы монтажников. Пошли учиться,—предложил Шибаев своему новому товарищу. — Несколько месяцев позанимаемся и увидишь, работать станет интересней. Монтаж зданий нынче в большом почете.

Немного подумав, Власов согласился. Незаметно подошли к общежитию. Комнаты их оказались рядом. Договорившись вечером встретиться, ребята разошлись.

И с тех пор мы привыкли в общежитии видеть друзей вдвоем. Утром — вместе на работу в строительное управление № 45, вечером — в кино или на танцы. Часто сидят они вместе за учебниками. Ну как не позавидуешь такой дружбе! Конечно, не во всем совпадают мнения, и в таких случаях два друга непримиримы в споре. Но и спор у них какой-то интересный, не мелочный.

...Холодны длинные вечера на самотлорской земле. Город постепенно погружается в отдых. Притихли труженики-краны, громоздкие машины-тягачи.

По улицам медленно шагают двое. Два Александра вышли просто так, полюбоваться морозным вечером. Настроение у обоих предпраздничное. Еще один год остается позади.

— Саш, а Саш, — нарушает молчание Шибаев, — построим мы Нижневартовск, — а дальше? Хорошо бы всю жизнь возводить города. Вот бы поступить в строительный техникум или институт.

Власов вскинул взгляд на товарища: он тоже об этом не раз мечтал.

...Идут по улице два друга, два Саши. Простые светлые мечты и стремления у ребят. Такие же, как сама их искренняя дружба.

Н. ЗАЦЕРКОВНЫЙ,
рабочий СУ-44.

ВЫРОС АВТОРИТЕТ

Во втором году пятилетки еще более укрепился авторитет молодого коллектива треста «Нижневартовскнефтестроя». Многие построенные им объекты получили самую высокую оценку.

Всего коллектив треста выполнил работ на 48,2 миллиона рублей. Построено 270 километров различных трубопроводов на Самотлорском, Мегионском и Ватинском месторождениях нефти, 52 километра линий электропередач, 3600 квадратных метров теплиц, жилые дома и многие другие объекты.

Интересные цифры

● **Прошедший 1972 год встречали 26398 нижневартовцев. За год население города увеличилось до 36 тысяч.**

● **400 раз в городском бюро загса хлопали пробки бутылон с шампанским, извещая о рождении новой семьи.**

● **Более тысячи счастливых мам вышли из родильного отделения больницы с новорожденными.**

● **37500 жителей национальных поселков посетили клубы и кинотеатры в минувшем году. А в Нижневартовске зрителями стали 576100 человек.**

● **На 74070 рублей продали научно-популярной и художественной литературы работники книжного магазина в истекшем году.**

Интересные цифры

Добрые вести

✦ **Закончился второй год пятилетки, и сегодня коллектив Нижневартовской тракторной конторы рапортует: план по доходам составил 1696 тысяч рублей, перевезено 9016 тысяч тонно-километров. Это равно заданию первого квартала третьего года пятилетки.**

✦ **Второй год пятилетки для коллектива завода строительных материалов треста «Мегионгазстрой» явился годом дальнейшего повышения производственных мощностей, качества и ассортимента изделий. Не случайно коллектив завода справился с годовым заданием еще 15 сентября. К концу же года выпущено строительных материалов для строек города и района на 1 миллион рублей сверх государственной программы. Таким образом, выполнен объем работ первого квартала 1973 года.**

Простая арифметика

— Ну, брат, даем мы стране угля,— встретил Геннадия его помощник Василий, весело блестя глазами.— Обошли стариков, как пить дать, обошли!

У него было хорошее настроение. Вчера подведены итоги соревнования проходчиков Мегионского управления буровых работ, и вахта комсомольца Геннадия Герасимова была названа лучшей. Василий открыто порадовался этому, значит, обеспечена им и первая премия и солидная приплата за ускорение. Видать, не зря дал согласие Василий работать в вахте самого «зеленого» бурильщика в управлении. Геннадий оказался из молодых, да ранний.

Правильно угадал новичок в плотном неторопливом парне — этаком добродушном увальне—скрытую от невнимательного взгляда энергию, напор. Короче, не жалел о выборе.

«Нужно сегодня поднавалиться, чтобы хорошо закрыть месяц,—продолжал размышлять помощник, когда они усаживались на скамейках в кузове крытого тентом «Урала».—Простая арифметика: впереди длинный выходной».

Длинный выходной у бурильщиков набегает после каждых шести вахт. Он тянется почти трое суток. Иногда это на руку буровикам, особенно, если на скважине ведутся не совсем приятные работы: проверка кривизны ствола, подготовка к спуску обсадной колонны... Но иногда выходная вахта жгуче завидует остальным и клянет непреклонный график. Это случается, когда впереди самые веселые операции: бурение под кондуктор, проходка начальных «облегченных» метров. В такие вот деньки не хочется покидать куст на три дня, упускать метраж, а с ним успех, славу и солидное их подкрепление — полновесный рубль.

Герасимову нынче не везло. На предыдущей скважине этого же куста он взял 1100 метров. Выпадали ему самые лакомые участки, долота оказывались только что смененными, а все буровое вело себя без подвохов. Сегодня тоже предполагалось под занавес отхватить сотню — другую метров — по предварительным работам им должен достаться интервал наиболее удобный для рекордов. Ребята сидели в предвкушении славного денька.

Все предвещало удачливую вахту. Потому так беспокойно ерзал на сиденье Сашка Евдокимов. Саша только весной демобилизовался из армии. Буровой рабочий — первая его специальность на «гражданке».

Внешне невозмутим Володя Калинин — верховой. Его рекомендовал секретарь комсомольской организации. Герасимов взял на основе подходящей анкеты: год рождения 1945, член ВЛКСМ, образование десять классов. Потом пригляделся к Володе и понял: прав был секретарь, определяя его в молодежную.

Единственным членом вахты, вы-



Передовой рабочий СУ-14 Факс Хаяровский — один из лучших механизаторов на трассе Самотлор — Альметьевск.
Фото А. КОРОЛЕВА.

В семье единой

Хорошими успехами в труде встречает 50-летие образования СССР коллектив автобазы № 9 водного треста «Главтюменьнефтегаз».

Плечом к плечу работают в нашем коллективе лучшие люди коммунист Суворов Леонид Иванович, Сысоев Юрий Алексеевич, Науменко Андрей Андреевич, Сондыков Василий Семенович, Любимов Анатолий Васильевич, беспартийные Скоба Геннадий Васильевич, Поротников Владимир Михайлович, Осинцев Геннадий Павлович и многие другие.

Выполняя Постановление ЦК КПСС «О дальнейшем улучшении организации социалистического соревнования», коллектив нашей автобазы широко развернул социалистическое соревнование в честь полувекового юбилея образования СССР.

Годовой план был выполнен на 116 процентов, а за одиннадцать месяцев задание по грузоподъемности выполнено на 118 процентов, коэффициент технической готовности автопарка — на сто процентов, коэффициент использования — на 102,9 процента.

Себестоимость снижена на 8,7 процента и получено 35 тысяч рублей сверхплановой прибыли.

Комсомольско-молодежная бригада шоферов под руководством А. А. Науменко годовой план по грузоперевозкам завершила еще 20 октября.

Коэффициент технической готовности за одиннадцать месяцев у них составил 0,87, а коэффициент использования автомобилей — 0,73. Сэкономлено горюче-смазочных материалов на 2069 рублей. Себестоимость работ снижена на 10,9 процента, что в общем счете дало сверхплановой прибыли на 20 тысяч рублей.

Этой бригадой вывезено на благоустройство города 15 тысяч кубометров грунта из 40 тысяч вывезенных всей автобазой.

В нашем коллективе работают русские, украинцы, белорусы, татары, чуваши, казахи, ханты и армяне — все они чувствуют себя как в дружной семье, работают, не считаясь с трудностями в северных условиях, выполняя и перевыполняя дневные сменные задания многие водители давно работают в счет задания 1973 года.

А. ВЯТЧИНИН,
начальник автобазы № 9.

ЖИВЕТ НА ЗЕМЛЕ ЧЕЛОВЕК

нженер-технолог. о-простому, диспетчер. На дежурствах он день-деньской на ногах, порой ночи напролет в непрестанных хлопотах. С утра до вечера к нему идут с требованиями: давай машину, давай другую; оттуда что-то следует вывезти, туда-то что-то отправить. Всем срочно, каждому невтерпеж. От папиросного дыма в диспетчерской хоть не дыши.

А транспорта часто в обрез, и ни одна душа добром этого понять не хочет. Вот и крутись, диспетчер, думай! Тут тебе никто не помощник. А от тебя зависит и снабжение бригад, и обеспечение цехов.

Поступила, к примеру, весть: «В аэропорт прибыл с дизелями и прочим грузом АН-12. Получайте, вышкари!»

Неплохая весть. Желанная. Но как полетишь туда сию минуту, когда за окнами давно ночь? И упаси бог, по твоей вине у этого АНа простой случится! Тут уж оперативность на полный накал давай. Кого надо на ноги подымай — хоть мертвого, а транспорт достань хоть из-под земли.

У постороннего такая картина вряд ли вызовет симпатию. Для диспетчера же Иванова Михаила Яковлевича все это — просто работа. А чтобы с работой справиться, с любой, конечно, ее надо знать. И любить тоже. Справляется ли он с обязанностями? Если орден Октябрьской Революции является высокой наградой за особые заслуги в области социалистического строительства и обороны Союза ССР, то какая же другая нужна характеристика?

Союз ССР Иванов защищал достойно. Об этом говорят ордена Красной Звезды и медаль «За отвагу». И еще солдатская рана. И двадцать один год в нефтяной промышленности отмечен именно той наградой.

Память, конечно, хранит и далекое и близкое. Но теперь все сглаженное временем кажется простым и ясным. Вернулся младший лейтенант с войны в родную Белоруссию, сожженную и истерзанную врагом, случайно встретил друга-буровика из Баку и махнул в Азербайджан, на нефть. Потом был Сахалин. И вот Самотлор...

Но жизнь есть жизнь, и в ней все куда сложнее. В те послевоенные годы стране, подымающейся из руин и пепла, нефть нужна была, как воздух. И бывший фронтовик пошел строить вышки.

Но где-то далеко на Востоке был Сахалин, ставший после долгих лет отторжения вновь нашенским, он потребовал хозяйских рук. На зов партии откликнулись тысячи советских людей. Стал сахалинцем и белорус Михаил Иванов. Там и прошли его лучшие годы — целых пятнадцать...

Поселок под вечно моросящими назойливыми дождями Сахалина — не солнечный Баку.. Колечко колбасы, кем-то привезенной с материка в первый год приезда и разделенной по кроху чуть ли не на полсотни человек,— конечно же, не свежая азербайджанская баранина. Но не это определило тамошнюю неуютную в те времена жизнь. Сознание выполняемого перед Родиной долга — вот что придавало мужества далеким островитянам. Здесь Иванов вырос как специалист. Здесь стал коммунистом.

Но вот на всю страну заявил о себе Тюменский Север со своими газовыми и нефтяными богатствами. Узнал о них и Иванов. И хотя ему стало достоверно известно, что каждого здесь ждут, быть может, большие трудности, он не стал колебаться... Ведь на Обь уже уехали многие друзья если не по Баку, так по Сахалину: Григорий Тихонович Воякин из УБР-1, Султанбек Заурович Рубаев, управляющий трестом, и десятки других товарищей.

Шестьдесят седьмой год — не семьдесят второй. Ужасающее бездорожье, невероятная нехватка оборудования, ни крупицы опыта монтажа на непроходимых болотах — все это давило на плечи прораба непомерной тяжестью. Но ведь не зря тогда говорили, что кто выдержит первый год, тот останется здесь надолго. И они—те, первые, выдержали и сделали нефть, и сделали Родине Самотлор. Коммунист Иванов из их числа.

Жизнь не поддается измерениям. Но если память хранит былое, в котором спрессованы твои добрые деяния, достойные твоего имени и сегодня, значит, ходишь по земле не зря. Ничего, что буйные ветры на крутых житейских поворотах выбелили твою голову, что порой душу снедает неудовлетворенность собой. Это знамение того, что живешь ты правильно. Значит, в сонме вечно вздыбленных трудовых будней ты не оставался в стороне, а дела твои обращались пользой для других. В этом и есть вся сущность человеческого бытия.

В. ЗИНКОВСКИЙ.

Хорошие у нас шефы

Над нашим поселком шефствует коллектив строительного управления № 909. Много сделали для нас наши шефы: отремонтировали школу и клуб, несколько раз приезжали с концертами художественной самодеятельности и лекциями для населения, а детям преподнесли ценные подарки.

В. АКИНИНА,
зав. Охтеурским интернатом.

шедшим из комсомольского возраста, был Василий. Бывший шахтер быстро вошел во вкус охоты за другим «черным сокровищем» — нефтью и стал понятливым несуетным помощником Геннадия. Любой инструмент всегда оказывался у него в руке в подходящий момент, он безошибочно угадывал каждое желание бурильщика и как бы опережал его. У Геннадия были все основания подготовить себе замену, выпустить его в самостоятельное плавание. Но Герасимов все медлил вручать рычаги своему помощнику.

Да, тот умел работать, когда дело двигалось скоро, без задержек. Тогда Василий глядел бесшабашно, казалось, любая напасть ему не страшна. Но лишь только сбивался ритм, случалась непредвиденная заминка, он гасил на лице довольную улыбку и томился в ожидании конца вахты. Тогда Геннадию приходилось то и дело подбадривать его короткими энергичными жестами. Особенно не любил Василий внеплановые спуски-подъемы, когда липла к спине рубаха от напряжения.

Вначале Геннадий пробовал убедить «первого» в выгодности удачно проведенного подъема с помощью столь любезной ему «буровой арифметики». Но у помощника была своя, более удобная. Зачем особо утруждать себя, выкраивая секунды! Ему при чистом бурении метры набегают и тогда, когда помбур покуривает возле ротора. Василий любил словчить.

В прошлую вахту Геннадий сделал ему выговор за то, что он поставил за палец отбракованную им свечу вместо того, чтобы с помощью вспомогательной лебадки убрать ее на мостик, чтоб она случайно не попала в комплект. Свеча была приметная — вся в глубоких продольных царапинах. Помощник вежливо выслушал Геннадия, который перед уходом на обед дал ему на время тормоз, пообещал сделать все в лучшем виде, но Герасимов чувствовал, что слова его словно наталкиваются на невидимую преграду...

Наконец, «Урал» остановился.

Герасимов принимал вахту у Ахмеда Мухамедулина, степенного, черноволосого бурильщика с темным морщинистым лицом. Ахмед Нигматуллович не особо разбирается в теоретических тонкостях, куда ему до того же Геннадия, выпускника техникума! Но по практической части может дать дельный совет, который не сыщешь ни в одном учебнике. Двадцать лет в бурении — стаж нешуточный.

Александр Яковлевич Миронов — мастер, тут же возле бурильщиков. Он, видать, ночевал на точке, в вагончике. Нынче бригада собирается выскочить за 40000 метров, для буровиков Ваты бесспорное достижение. Мастер тоже настраивает Геннадия на рывок перед длинным выходным. Метры нужны Герасимову, метры нужны Миронову, метры нужны Василию. Простая тут арифметика.

Александр Яковлевич снял с индикатора веса старую диаграмму, на ее место укрепил другую. Начался новый день буровой. Перо самописца заскользило по бумаге, чертя острые блики — знак того, что бурение идет ровно, в пределах нормы. Через полчаса Геннадий нарастил свечу, увеличил нагрузку на забой еще на несколько делений. Вначале долбление пошло интенсивней, но ненадолго: вдруг стало падать давление промывочной жидкости. Прежде всего Геннадий велел проверить грязевый насос, бывает, что циркуляция слабнет из-за его неисправности. Сообщили, насос был в порядке. Оставался самый неприятный вариант: промыло одну из свеч — бурильная колонка стала негерметичной.

— Надо искать дырку,— сказал Геннадий и посмотрел на Калинина. Володя, до этого стоящий внизу, быстро сориентировался в обстановке и ловко, как матрос по вантам, полез вверх по железной лесенке.

(окончание на 4 стр.).

Новоселы минувшего года



Простая арифметика

[Окончание. Начало на 2-3 стр.]

Василий остался у ротора. Он разом поскучнел. Не повезло! Метры теперь уплывут в вахту сменщика, а им придется несколько часов возиться, пока не найдут эту свечку.

Место порыва отыскать теоретически несложно. Надо опрессовывать колонну частями. Если давление не держится, значит негодная труба все еще в скважине, если оно установилось, выходит «рваная» свеча выкинута. Если не повезет, придется развинчивать всю колонну. «Простая арифметика» — совсем не к месту вспомнил Геннадий любимое присловье помбура.

А Василий все более мрачнел. Они уже продавили пять подкомплектов, а манометр упрямо показывал разрыв глубже. Наконец, после подъема очередного десятка, стрелку прибора перестало тянуть к нулю.

Геннадий снова навинтил пять труб, опрессовал их: герметичность не нарушена. Значит, течь в оставшихся наверху пяти. Теперь оставалось самое простое — испытать под давлением каждую из них. Геннадий озорно посмотрел на помощника. Дело движется к концу. Но тот не разделял радости бурильщика. Он явно тяготился своим занятием.

Еще три свечи прошли проверку. Они оказались в норме. И вот подали очередную трубу. Геннадий рассеянно скользнул взглядом по фигуре помощника, орудующего крюком и вдруг насторожился. На заляпанном раствором боку трубы, он увидел характерные продолжительные царапины и небольшую вмятину. Готов был поручиться Герасимов, что именно эту свечу отбраковал он в прошлую вахту. Как она оказалась в колонне? И вдруг разом все понял. Он мог даже не испытывать эту вертящуюся сейчас в клещах АКБ трубу, зная, что именно из-за нее потерял эту вахту, последнюю вахту месяца. Уже больше для порядка, для самоуспокоения он опрессовал свечу, почти равнодушно освидетельствовал резкую потерю давления. Все ясно: помощник не стал тогда убирать свечу из-за пальца, поленился, вероятно, подумал, что и так сойдет с рук, никто ничего не заметит.

Геннадий снова встретился глазами с Василием. Тот, конечно, сразу понял, что бурильщик узнал злосчастную трубу.

Интересно, что он скажет? Но помощник не отвел взгляда, как предполагал Геннадий, и вполне натурально удивился:

— Ничего не понимаю.

Но ложь была слишком явной. Василий просто не хотел признавать себя виноватым. Такого поворота событий Геннадий не ожидал.

— Эх, ты «простая арифметика»! — только и сказал Геннадий, снова берясь за рычаг.— Знаешь, мне кажется, что слишком «опытен» ты для молодежной.

Больше они не разговаривали до конца смены. Собираясь в обратный путь, Геннадий зашел к мастеру.

— Отпускаешь Василия? — неожиданно спросил его Александр Яковлевич.— Просился в другую вахту. У меня как раз есть свободное местечко, придется удовлетворить просьбу. Кстати, что вы там не поделили?

— Арифметику,— чуть улыбнулся Геннадий и пошел к машине.

А. ШВИРИКАС.



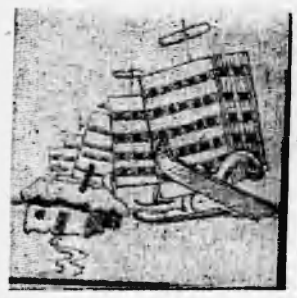

В наступлении



Надежный пост...



Забросил старик в Обь невод, и появились в «Нептуне» морской хек и тихоокеанская сельдь крепкого посола.



НОТ в городском пассажирском автохозяйстве.



На самообслуживании.

● Репортаж перевоплощения с двумя интервью

Нелегко быть учителем...

— Здравствуйте, ребята!—бодро и радостно приветствовала я пятиклассников.— Сегодня я расскажу вам о жизни великого русского поэта, основоположника нашей литературы — Александра Сергеевича Пушкина. На нашем уроке мы...

— Валентина Михайловна! А Костя мне бантики развязывает.

— Петров, не мешай Лене слушать!

— На нашем уроке мы узнаем о детских и юношеских годах Александра Сергеевича, прослушаем его первые лицейские стихотворения.

В это время, звонко щелкнув о доску, покатились по полу рисовые зерна. Ребята с последней парты как по команде спрятали в карманы резиновые трубки.

— Петров и Большаков, встаньте и выйдите за дверь! Дневники положите на мой стол.

— Пушкин, ребята, родился в 1789 году Мать его...

— Валентина Михайловна! А что хотел сказать поэт, когда писал: «Я вас люблю так бережно и нежно, как дай вам бог любимой быть другим»? — поднялась с парты Леночка Сажаева.

В классе захихикали.

— Много будешь знать — скоро состаришься,— заявил Антон Резников.

— Это не Пушкин так сказал, а Ломоносов,— категорично пробурчал Джаналиев.

— Тише, ребята! Давайте продолжим урок.

— Разрешите мне выйти, у меня живот заболел,— попросился Толя Володин.

— Я тебе говорил на большой перемене: не ешь эту булочку, она несвежая. А ты не послушался, теперь страдай,— сказал его сосед по парте Дима Чирков.

— Итак, ребята, Пушкин родился в...

Звенит звонок, и пятиклассники, не дождавшись моего «до свидания, дети!» вскакивают с парт и с шумом мчатся в кабинет географии.

А в учительской наш завуч, Александр Тимофеевич Резуненко, интересуется:

— Ну как дела, молодой педагог? Хорошо усвоили ребята материал вашего урока?

— Я думаю, что усвоили...

Потом беру журнал и иду на урок к восьмиклассникам. У них сегодня тоже серьезная и ответственная тема: «Алексей Максимович Горький — основоположник советской литературы».

ИНТЕРВЬЮ С ТЕХНОЛОГОМ БУРЕНИЯ ИНТЕРНАЦИОНАЛЬНОЙ БРИГАДЫ ИСМАГИЛОМ МУХАМЕТГАЛИЕВЫМ, ГОСТЕМ КЛУБА МОЛОДЫХ УЧИТЕЛЕЙ ШКОЛЫ № 4.

— Скажите, Исмагил, за годы учебы в школе, техникуме, институте, вы перевидали немало учителей. Кто больше всего запомнился вам, о ком вы всегда вспоминаете, как о своем Учителе?

— Недалеко от Казани есть небольшое село. Там я родился, туда, к сельскому учителю Кашафу Хаммадаву, пошел в первый класс. Переучил он к тому времени много моих односельчан, старших наших братьев, отцов. Я считаю, что и мне крупно повезло в жизни. Азы науки я начал изучать у замечательного педагога, любящего детей, школу и привившего мне потребность в приобретении дальнейших знаний. Через много-много лет, когда я уже закончил Московский нефтяной институт имени Губкина и перед назначением в Оренбуржье заехал на родину, увидел уже белого как лунь первого своего наставника.

— Здравствуйте, учитель! — приветствовал его я. Он долго смотрел на меня, не узнавая, потом заплакал:

— Вот видишь: я же тебе говорил, если будешь меньше вертеться за партой и усерднее заниматься, то и институт закончишь.

Я учился в техникуме и институте у многих опытных педагогов, но никогда не забывал о первой своей школе, о первом учителе, с которого начинаются все дороги в знания, в жизнь.

Нелегко быть учителем. Быть молодым учителем — нелегко вдвойне. Пойдешь к Маргарите Николаевне или Александру Тимофеевичу на урок, сразу чувствуешь, что класс у них будто хорошо сыгравшийся оркестр, а учитель — опытный дирижер. Под обстрелами его вопросов активно работают все ребята, а ты хоть и стараешься всегда продумать до мелочей весь урок, а из колеи все равно частенько выбиваешься.

А тут в школе решили создать клуб молодых учителей. Забот было и у завуча, и у директора школы по самое горло. Да и понятно: хотели первое его заседание сделать и торжественным, радостным для нас, и таким, чтобы мы смогли как можно больше почерпнуть из него.

И вот в субботу после уроков к нам пришли гости, шефы из промыслово-геофизической конторы и... пятиклассники. Все тепло говорили о том, как это здорово — работать в школе, воспитывать подрастающее поколение, поздравляли нас, потом Маргарита Николаевна Шишинова делилась своим опытом, рассказывала о том, как правильно организовать наш труд. Выступил и Александр Тимофеевич:

— Главное — любить свое дело, учиться видеть свои промахи и стараться устранить их. В любой профессии надо быть если не на высоте самолета, то хотя бы на высоком бугре, а в нашей, учительской, высоты надо уметь брать обязательно.

Потом все пошли на заседание в кафе «Школьный урок», где и старые и молодые педагоги оказались в давно забытой им роли учеников.

ИНТЕРВЬЮ С УЧИТЕЛЬНИЦЕЙ ИСТОРИИ ЭТОЙ ШКОЛЫ ТАМАРОЙ СТЕПАНОВНОЙ СЕДИНКИНОЙ.

— Тамара Степановна, что принесло вам первое полугодие работы в школе: разочарование, сомнение, уверенность в себе, в своих силах?

— Разочарование? Конечно же нет, ну, а сомнениям как не быть! Кому из молодых сразу давалась дисциплина на уроках, умение полно и ярко раскрыть тему? Наверное, через это в свое время прошел и известный педагог Сухомлинский. Сейчас и вспомнить интересно, как дрожали колени перед тем, как войти в класс. Но желание стать настоящим учителем, как можно больше дать детям знаний никогда не пропадало. Я думаю, что это и есть самое главное и необходимое, что должно быть в молодом учителе.

В. ПЯТЫРОВА.





НА СНИМКАХ: И. Мухаметгалиев и Т. Сединнина.

Редактор В. КОРЧЕМКИН.

НАШ АДРЕС: 626442
г. Нижневартовск, Дом Советов

ТЕЛЕФОНЫ: редактора — 0-98, зам. редактора — 0-85, промышленного отдела —0-85 (2 зв.), ответственного секретаря и отдела писем — 0-87, типографии — 0-87 (2 зв.).

ГАЗЕТА ВЫХОДИТ ПО ВТОРНИКАМ, ЧЕТВЕРГАМ И СУББОТАМ

Нижневартовская типография управления издательств, полиграфии и книжной торговли Тюменского облисполкома

Ти аж 8100

ЛЕНИНСКОЕ ЗНАМЯ

ОРГАН НИЖНЕВАРТОВСКОГО ГОРКОМА КПСС И ГОРОДСКОГО СОВЕТА ДЕПУТАТОВ ТРУДЯЩИХСЯ ТЮМЕНСКОЙ ОБЛАСТИ

Издается с 4 сентября 1941 года ✦ № 2 ([illegible]) ✦ ЧЕТВЕРГ, 4 января 1973 г. ✦ Цена 2 коп.

К СОВЕТСКОМУ НАРОДУ, К ТРУДЯЩИМСЯ ВСЕХ НАЦИОНАЛЬНОСТЕЙ Союза Советских Социалистических Республик

ДОРОГИЕ СООТЕЧЕСТВЕННИКИ, ГРАЖДАНЕ СТРАНЫ СОВЕТОВ!

Центральный Комитет Коммунистической партии Советского Союза, Президиум Верховного Совета СССР, Совет Министров СССР горячо и сердечно поздравляют рабочий класс, колхозное крестьянство, интеллигенцию, воинов Советской Армии и Военно-Морского флота, трудящихся всех национальностей с великим всенародным праздником — 50-летием образования Союза Советских Социалистических Республик.

Путь к созданию первого в мире союзного многонационального государства трудящихся открыл Великий Октябрь, освободивший народы России от социального и национального гнета. Объединение советских народов в одно социалистическое государство неразрывно связано с именем и деятельностью великого вождя революции Владимира Ильича Ленина.

Под руководством Ленина большевистская партия сумела слить в один могучий поток классовую борьбу пролетариата с национально-освободительным движением порабощенных царизмом народов. Трудящиеся массы всех национальностей, составляющие могучую интернациональную армию социалистической революции, сообща боролись за ликвидацию империалистического угнетения и капиталистической эксплуатации, за мир, хлеб и землю, за свои человеческие права. И они победили!

Сама жизнь настоятельно требовала сплочения всех сил народов для переустройства общества на социалистических началах и защиты революционных завоеваний. Волю к государственному объединению выразили трудящиеся всех советских республик. 30 декабря 1922 года Первый Всесоюзный съезд Советов принял Декларацию и утвердил Договор об образовании Союза ССР. Этот исторический акт оказал огромное влияние на судьбы наций и народностей нашей страны.

Пятьдесят лет Советского Союза мы отмечаем как выдающийся итог совместной революционной борьбы и созидательного труда, праздник дружбы народов, триумф пролетарского интернационализма, ленинской национальной политики Коммунистической партии.

Героическим трудом советских людей было построено социалистическое общество, обеспечено подлинное решение национального вопроса, возведено величественное здание интернационального братства. Канули в прошлое национальный гнет, разжигавшаяся самодержавием и буржуазией национальная вражда. На практике утвердились полное равноправие и фактическое равенство наций.

Социализм явился могучим ускорителем развития народного хозяйства. В стране были созданы передовая индустрия и крупное коллективное сельское хозяйство. Тесная взаимопомощь народов и прежде всего усилия рабочего класса России позволили в кратчайшие сроки ликвидировать вековую отсталость окраин. Гордость каждой социалистической нации и всего советского народа, основу мощи и величия нашей державы составляет единая, направляемая по общему плану экономика.

Социализм открыл широчайший простор для духовного роста миллионов трудящихся. Была осуществлена подлинная культурная революция. Люди труда стали активными строителями новой, социалистической культуры. Прогресс науки, расцвет литературы и искусства во всех республиках был ускорен благодаря активному взаимодействию и взаимному обогащению культур братских народов.

Социализм породил отношения товарищеского сотрудничества между классами и социальными группами, нациями и народностями страны. На этой основе образовалась новая историческая общность людей — советский народ. [illegible] межнациональных отношений, движущей силой нашего развития стала великая дружба народов, а важнейшей чертой мировоззрения советского человека — органическое единство социалистического патриотизма и пролетарского интернационализма. В стране выросли поколения убежденных интернационалистов, целеустремленных борцов за коммунистическое единство.

Дружба народов, которую все советские люди с гордостью называют ленинской, закалявшаяся в годы первых пятилеток, была одним из важнейших условий, обеспечивших нашу победу в Великой Отечественной войне. Монолитная сплоченность многонационального советского народа сыграла выдающуюся роль в создании развитого социалистического общества. Она стала той великой силой, которая делает реальными самые грандиозные планы экономического, социального и культурного прогресса.

Пятидесятилетие Союза ССР — это юбилей могучей мировой державы, оказывающей огромное влияние на весь ход исторического развития. Опыт Советского государства наглядно показал всем народам земли, какие благотворные условия социалистический строй создает для расцвета и сближения наций, для развития дружественных межнациональных и межгосударственных отношений.

Ныне вместе с Советским Союзом по пути строительства новой жизни идут страны социалистического содружества. Всемерное расширение и углубление их сотрудничества, развитие социалистической экономической интеграции, единство действий на международной арене служат укреплению позиций социализма и мира.

Советский Союз вместе с братскими странами социализма, выполняя свой интернациональный долг, всегда выступал и выступает на стороне тех, кто борется против империализма, за национальную независимость, мир и социальный прогресс.

Внешнеполитический курс, намеченный и осуществляемый Коммунистической партией Советского Союза, — это воплощение пролетарского интернационализма, ленинских идей равноправия народов, мирного сосуществования государств с различным общественным строем. Это — ясная, принципиальная политика, которую поддерживают все прогрессивные силы. Она близка и понятна широчайшим массам трудящихся, с провозглашенными ею целями и открывающимися перспективами связывают свои надежды и чаяния все народы планеты. Советский Союз и впредь будет неуклонно проводить линию на оздоровление международной обстановки, на упрочение всеобщего мира и безопасности народов.

Товарищи!

На необъятных просторах нашей Родины кипит напряженный созидательный труд. Советские люди всех национальностей претворяют в жизнь исторические решения XXIV съезда КПСС. Намеченная съездом программа дальнейшего экономического, социального и культурного развития страны, повышения народного благосостояния вдохновляет трудящихся на новые свершения, пробуждает в них великую творческую энергию. Осуществление выдвинутой XXIV съездом Программы мира приносит ощутимые плоды, способствует созданию благоприятных внешних условий коммунистического строительства.

Впереди новые горизонты, новые задачи: страна вступает в третий, решающий год девятой пятилетки. Патриотический долг всех трудящихся нашей Родины — неустанно бороться за успешное выполнение намеченных планов, быть в рядах активных участников всенародного социалистического соревнования. Новый, 1973-й год должен стать годом ударной работы на всех участках хозяйственного и культурного строительства.

Мы уверенно смотрим в будущее. Мы знаем, что идем верной ленинской дорогой и свершим все задуманное, осуществим все предначертания партии.

Центральный Комитет КПСС, Президиум Верховного Совета СССР и Совет Министров СССР обращаются:

— к вам, героические труженики советской индустрии и сельского хозяйства, деятели науки и культуры, творцы всех материальных и духовных ценностей нашего общества;

— к вам, советские женщины, снискавшие всеобщую признательность своим великим трудолюбием, чуткостью и добротой, материнской заботой о подрастающих поколениях;

— к вам, юноши и девушки, достойные преемники и продолжатели революционного дела отцов, интернационалистских боевых и трудовых традиций советского народа;

— к вам, доблестные воины Советских Вооруженных Сил, стоящие на страже нашего великого многонационального государства, мира и социализма;

— ко всем советским людям — русским и украинцам, белорусам и узбекам, казахам и грузинам, азербайджанцам и литовцам, молдаванам и латышам, киргизам и таджикам, армянам, туркменам и эстонцам, к трудящимся автономных республик и областей, национальных округов, всех национальностей нашей страны.

От наших повседневных усилий, организованности и дисциплины зависят темпы экономического развития, создания материально-технической базы коммунистического общества, укрепление оборонного могущества страны. С еще большей революционной энергией и деловитостью будем претворять в жизнь ленинский завет: коммунизм может быть построен только самоотверженным трудом на основе современной техники, науки и образования.

Настойчивое внедрение в промышленное и сельскохозяйственное производство достижений науки и техники, рост производительности труда — вот непременные условия нашего ускоренного движения вперед, повышения материального и культурного уровня жизни народа. Сейчас как никогда от каж-

(Окончание на 2 стр.)

Указ Президиума Верховного Совета СССР

о награждении Ханты-Мансийского национального округа орденом Дружбы народов

За большие заслуги трудящихся Ханты-Мансийского национального округа в деле укрепления братской дружбы советских народов, достижения в хозяйственном и культурном строительстве и в ознаменование 50-летия Союза Советских Социалистических Республик, наградить Ханты-Мансийский национальный округ орденом Дружбы народов.

Председатель Президиума Верховного Совета СССР
Н. ПОДГОРНЫЙ.

Секретарь Президиума Верховного Совета СССР
М. ГЕОРГАДЗЕ.

Москва, Кремль.
29 декабря 1972 года.

ВТОРОЙ ОРДЕН

Я счастлив от того, что рожден в России, народ которой принес свет и правду 50 с лишним лет тому назад в мансийские чумы. Моя маленькая нация, войдя в единую семью Союза Советских Социалистических Республик, сумела за короткий срок преодолеть свою вековую отсталость. Сегодня в мансийских школах обучают детей учителя манси, а наши поэты и писатели рассказывают о том чуде, которое пришло в наш дом вместе с именем Ленина.

Труд многих манси отмечен высокими правительственными наградами. В исполнительных комитетах Советов заседают депутаты-манси. В единой семье народов и мой народ строит будущее нашего общества — коммунизм.

В канун золотого юбилея страны наш Ханты-Мансийский округ награжден орденом Дружбы народов. И в этом все: вклад, который внесли ханты и манси со своими старшими братьями-русскими, и в выполнение заданий пятилетки, и в преобразование нашего края, и в то, чего достиг наш округ в ближайшие годы.

П. КИЧИГАЕВ,
слесарь-монтажник СМУ-11, манси.

К СОВЕТСКОМУ НАРОДУ, трудящимся всех национальностей Союза Советских Социалистических Республик

(Окончание. Начало на 1 стр.).

дого на нас требуется высокая сознательность и ответственность. Чем эффективнее трудовой вклад каждого работника, каждого производственного коллектива, чем больших успехов добьется каждая республика, тем богаче и сильнее будет наше союзное государство, тем краше станет жизнь всех советских людей.

Возрастающая социально-политическая активность рабочего класса, миллионных масс трудящихся, всестороннее развитие личности человека труда, подлинного хозяина страны — главный фактор дальнейшего совершенствования социалистических общественных отношений, развития советской демократии и укрепления нашего союзного общенародного государства.

Будем же неустанно укреплять принципы и нормы социалистического демократизма, советского образа жизни, коммунистической нравственности, воплощать в действительность ленинский идеал нового человека!

Дорогие товарищи, друзья! Все мы, в какой бы советской республике ни жили, на каких бы языках ни говорили, — дети одной матери-Родины — Союза Советских Социалистических Республик. У нас общая историческая судьба революционных борцов за власть Советов, за свободу и независимость Отчизны, строителей социализма и коммунизма. У нас единые цели и идеалы, великое общее дело. Все, что создано на советской земле,— прекрасные города, современные фабрики и заводы, мощные электростанции, крупные современные сельскохозяйственные предприятия — колхозы и совхозы, духовные ценности социалистической культуры, — все это плоды нашего совместного труда, это наше общее достояние. Великое учение марксизма-ленинизма дано нам мелопинскую силу, раскрыло пути победоносного социалистического строительства, интернационального сплочения трудящихся в созидании нового, коммунистического мира.

Будем же и впредь крепить наше интернациональное братство, как зеницу ока беречь и развивать ленинскую дружбу народов — ценнейшее завоевание революции, источник нашей силы и залог грядущих побед!

Мы — нераздельный советский народ, и нет таких сил, которые могли бы остановить наше победное шествие вперед, нет таких созидательных задач, которые были бы неподвластны нашей дружной работе, нашей общей воле.

Порукой тому—социалистическая интернациональная идеология, овладевшая народными массами, наша совместная борьба за осуществление идеалов коммунизма. Порукой тому — социально-политическое и идейное единство советского народа, сплоченность рабочего класса, колхозного крестьянства, трудовой интеллигенции, всей дружной семьи наций и народностей СССР вокруг Коммунистической партии. Всемерно укреплять и расширять связи партии с массами—такой завет оставил нам великий Ленин, и партия верна этому ленинскому завету. Вооруженная всепобеждающей теорией научного коммунизма, богатейшим политическим опытом, наша партия уверенно прокладывает путь в будущее.

Единой дружной семьей мы построили развитое социалистическое общество.

Единой дружной семьей мы строим и построим коммунизм!

Да здравствует нерушимая братская дружба народов нашей страны!

Пусть процветает и крепнет наша великая многонациональная Отчизна — Союз Советских Социалистических Республик!

Слава Коммунистической партии Советского Союза — боевому авангарду рабочего класса и всех трудящихся, вождю народа в борьбе за коммунизм!

Центральный Комитет Коммунистической партии Советского Союза

Президиум Верховного Совета Союза Советских Социалистических Республик

Совет Министров СССР

КОМСОМОЛКА Ирина Каримова окончила среднюю школу в Башкирии. Приехав в наш город, Ира пошла работать на хлебокомбинат. Сейчас она одна из лучших производственниц. А летом Ирина собирается поступать на заочное отделение техникума.

НА СНИМКЕ: И. Каримова.

Фото И. ЯСЬКО.



В книгу трудовой славы

За достигнутые успехи в социалистическом соревновании в честь 50-летия образования СССР занесены в областную Книгу трудовой славы буровые мастера Мегионской нефтеразведочной экспедиции С. Я. Мадыгин, управления буровых работ № 1 — Г. М. Левин и В. В. Китаев, начальник УБР-1 В. И. Хлопин.

В городскую Книгу трудовой славы занесены имена победителей соревнования — электросварщика СУ-909 В. Я. Фисенко, командира самолета «АН-2» В. Н. Корчоха, бурового мастера УБР-2 А. Д. Шакшина, начальника отдела кадров НГДУ «Нижневартовскнефть» В. Ф. Удовенко, начальника НГДУ «Мегионнефть» В. А. Абазарова и других. Всего пятнадцать человек.

В торжественной обстановке победителям соревнования вручены свидетельства о занесении их имен в Книги трудовой славы.

ВКЛАД УЧЕНОГО

НАИБОЛЕЕ распространенный тип фундаментов в Среднем Приобье — свай. Применение их дает возможность вести работы нулевого цикла круглогодично, с высокой степенью механизации, без дополнительных расходов на осушение котлованов и предохранение грунтов основания от промерзания.

Из многих типов свай, применяемых в настоящее время в строительном производстве, чаще всего у нас используются призматические сваи квадратного сечения длиной до 10 метров и более.

Старший научный сотрудник Нижневартовского филиала НИИ свайных оснований и фундаментных сооружений Георгий Кульчицкий обосновал возможность применения в грунтовых условиях Среднего Приобья коротких (длиною до 6 метров) свай с наклонными боковыми гранями.

Первая партия таких свай была изготовлена в экспериментальном порядке на Тюменском заводе железобетонных изделий № 2, доставлена в Нижневартовск и испытана на строительной площадке в первом микрорайоне.

Результаты испытаний подтвердили высокую эффективность свай конструкции Б. Г. Кульчицкого. Если призматические сваи квадратного сечения длиной десять метров рассчитаны на проектную нагрузку в 34 тонны, то ромбовидные, длиной в шесть метров, свободно выдерживают давление 36 тонн.

Группа по внедрению новых свай, организованная при тресте «Нижневартовскжилстрой» во главе с главным инженером В. В. Бригарем, сделав расчет, называет сегодня 960 тысяч рублей экономии. Такую сумму можно сэкономить только при застройке первого и первого «а» микрорайонов.

Вручена почетная грамота

За успехи, достигнутые в социалистическом соревновании за достойную встречу 50-летия образования СССР, коллектив Нижневартовского управления буровых работ № 2 [illegible] ной грамотой обкома партии, облисполкома и облсовпрофа.

Грамоту вручил заведующий отделом нефтяной и газовой промышленности и геологии обкома КПСС В. П. МАКСИМОВ. Принял ее заместитель начальника управления Г. С. ГАРИФУЛЛИН.

С ответным словом выступили: Г. С. ГАРИФУЛЛИН, буровые мастера Г. К. ПЕТРОВ, И. К. ЗАРУБИН, слесарь А. В. КАРТАШОВ. Они говорили о том, что каждая бригада в ответ на награду намерена пробурить в 1973 году не менее пятидесяти тысяч метров горных пород, что план по управлению в объеме 230 тысяч метров проходки будет, безусловно, выполнен.

В. СМЕЛЯНСКИЙ, зам. начальника отдела

● Комсомольская жизнь

Было о чем поговорить

По решению ЦК ВЛКСМ во всех комсомольских организациях страны с 25 по 28 декабря проходили итоговые комсомольские собрания с повесткой дня: «Ударным трудом и отличной учебой ознаменуем решающий год пятилетки».

Очередное Всесоюзное комсомольское собрание проходило в итоговые дни 1972 года, который ознаменован светлым праздником всего народа — полувековым юбилеем образования СССР. Доклад Генерального секретаря ЦК КПСС Л. И. Брежнева и документы совместного торжественного заседания ЦК КПСС, Верховного Совета Союза ССР и Верховного Совета РСФСР подытожили славный полувековой путь СССР, вобрали в себя и отразили тот всенародный подъем, ту атмосферу идейно-политической и трудовой активности, которыми живет сейчас вся страна, наметили ясные перспективы.

Юбилей Родины комсомол города и района встретил достойно. В честь пятидесятилетия СССР лять лучших комсомольско-молодежных коллективов участвовали в почетной вахте по добыче 50-миллионной тонны сибирской нефти. Наши комсомольцы инициаторы Всесоюзного соревнования за право быть награжденным юбилейным Почетным знаком. Здесь, на Самотлоре, в канун праздника пробурены комсомольские интернациональные скважины.

На каждом собрании было о чем поговорить нашей молодежи. Например, живой разговор состоялся в управлении буровых работ № 1. Докладчик — секретарь организации М. Дадаев, помбур А. Харрасов, член комитета ВЛКСМ И. Лукьянов и другие подняли на обсуждение вопросы повышения производительности труде, общеобразовательного уровня, условий быта и отдыха молодежи. Коротко и конкретно выступил помбур П. Овечкин из комсомольско-молодежной бригады имени XXIV съезда КПСС В. Китаева.

— Сейчас наш буровой мастер находится на торжественном приеме в ЦК ВЛКСМ по случаю окончания бурения комсомольско-молодежной интернациональной скважины «Дружба». Но пос[illegible]шись с членами бригады, мы решили вызвать на соревнование один из лучших буровых коллективов страны — бригаду Г. М. Левина.

В 1973 году комсомольско-молодежная бригада взяла обязательство пробурить 70 тысяч метров горных пород.

Одним словом, на собрании состоялся большой разговор о задачах молодежи не новый трудовой год. Много говорили о возможностях комсомольской организации, о резервах, о подготовке каждого комсомольца к серьезной предстоящей работе в решающем году пятилетки.

Не всю жизнь запомнится ребятам это собрание, особенно молодому рабочему П. Мельникову: в этот день его приняли в комсомол.

- Участники собрания приняли обращение ко всему коллективу управления. Его зачитали и обсудили на торжественном собрании управление, посвященном вручению коллективу УБР юбилейного Почетного знака.

С наградой!

По итогам социалистического соревнования в честь 50-летия образования СССР коллективу городского узла связи присуждена юбилейная Почетная грамота Министерства связи СССР и ЦК профсоюза. Такой награды удостоен един-

В обкоме КПСС, исполкоме
областного Совета депутатов трудящихся
и областном совете профсоюзов

О награждении Почетными грамотами победителей социалистического соревнования в честь 50-летия образования СССР

За достижение высоких показателей в социалистическом соревновании в честь 50-летия образования СССР обком КПСС, исполком областного Совета депутатов трудящихся и областной Совет профессиональных союзов наградили Почетными грамотами обкома КПСС, облисполкома и облсовпрофа большую группу передовиков промышленности, строительства, транспорта, связи, сельского хозяйства, науки и культуры, в том числе:

по городу Нижневартовску и Нижневартовскому району.

БЕЛОГИРИНА Валентина Андреевича — бурильщика Мегионской нефтеразведочной экспедиции;

ВАГАПОВА Гдкаре Сахабутдиновича — бригадира вышкомонтажников Нижневартовской вышкомонтажной конторы № 1;

ГАНИЧЕВА Николая Ефимовича — шофера специализированного строительного управления № 3 треста «Сургутнефтеспецстрой»;

ГОНИМАНА Николая Антоновича — плотника СУ-13 треста «Мегионгазстрой»;

ГОРДЕЕВА Александра Михайловича — крановщика управления механизации треста «Нижневертоеснжилстрой»;

ГЛИБКО Александра Александровича — бригадира электромонтажников Нижневартовской вышкомонтажной конторы.

ДЕМЧЕНКО Василия Филипповича — кузнеца СУ-44 треста «Мегионгазстрой»;

ДИКА Леонида Андреевича — бригадира слесарей-монтажников СУ-18 треста «Спецгазстрой»;

ЗАЙЦЕВА Владимира Федоровича — машиниста свабойного агрегата управления механизации № 5 треста «Тюменьгазмеханизация»;

ЗУБОВА Вячеслава Дмитриевича — бурильщике Вахской нефтеразведочной экспедиции;

ЗУДИЛИНА Николая Кирилловича — начальника каротажной партии № 1 Мегионской промыслово-геофизической конторы;

ИВАНОВА Василия Васильевича — каменщика СУ-13 треста «Мегионгазстрой»;

КАЗАЕВА Николая Даниловича — помощника бурильщика Нижневартовского управления буровых работ № 1;

КАМОРКИНУ Дину Федоровну — учительницу Нижневартовской средней школы № 1.

КУПЦОВА Ивана Афоногеновича — газоэлектросварщика СУ-28 треста «Нижневартовскжилстрой»;

ЛАБУТИНА Василия Александровича — шофера лесовозной автомашины Нижневартовского леспромхоза;

МАКЕЕВА Николая Сарлиноевича — газоэлектросварщика СУ-29 треста «Нижневартовскжилстрой»;

МЕРЗЛИКИНА Сергея Яковлевича — слесаря-монтажника СМУ-5 треста «Нижневартовскнефтестрой»;

МИРОНОВА Александра Яковлевича — бурового мастера Мегионского управления буровых работ;

МИЛОСЕРДОВА Анатолия Сергеевича — бурового мастера Нижневартовского управления буровых работ № 1;

МОСКОВКИНА Павла Тимофеевича — главного врача Нижневартовской районной больницы.

НАЛОБИНА Владимира Алексеевича — слесаря Вахской нефтеразведочной экспедиции.

ОСЛАНУС Гилену Борисовну — штукатура-маляра СУ-26 треста «Нижневартовскжилстрой»;

ПАВЛОВА Петра Ивановича — экскаваторщика управления механизированных работ треста «Нижневартоесснефтестрой»;

ПИРОЖКОВА Николая Дмитриевича — оператора по добыче нефти и газа НГДУ «Нижневартовскнефть» имени В. И. Ленина.

СЛИНКИНА Бориса Александровича — инженера по слецтехнике отдела внутренних дел Нижневартовского горисполкома;

СИМОНОВА Николая Андреевича — бурильщика цеха капитального ремонта скважин НГДУ «Нижневертоескнефть» имени В. И. Ленина.

СЛОБОДЧИКОВА Александра Борисовича — аккумуляторщика автобазы № 5 треста «Нижневертоесжилстрой»;

ТАРАСОВА Петра Дмитриевича — бурильщика Нижневартовского управления буровых работ № 2;

ФРОЛОВА Николая Игнатьевича — бурового мастера Мегионского управления буровых работ;

ЧЕРЕПАНОВА Олега Петровича — машиниста электростанции СУ-14 треста «Тюменьнефтегазмонтаж»;

ЧЕРКАШИНА Илью Петровича — крановщика Мегионской нефтеразведочной экспедиции;

ЧИРЬЕВА Николая Егоровича — слесаря-ремонтника НГДУ «Нижневертоескнефть» имени В. И. Ленина.

ЧУБА Николая Семеновича—шофера Нижневартовского специализированного строительного управления № 2 треста «Сургутнефтеспецстрой»;

ШАКШИНА Анатолия Дмитриевича — бурового мастера Нижневартовского управления буровых работ № 2.

ВРУЧЕНИЕ ЮБИЛЕЙНЫХ ЗНАКОВ ПОЧЕТА

28 декабря в Доме культуры «Юбилейный» собрались представители цехов и передовики социалистического соревнования коллективов НГДУ «Нижневартоескнефть» на торжественное собрание по случаю вручения юбилейного Знака Почета.

Собрание открыл секретарь парткома Б. Г. Антонов. Затем начальник отдела кадров управления Ф. С. Удовенко внес предложение избрать почетный президиум собрания в составе Президиума ЦК КПСС. Его предложение встречается горячими аплодисментами и здравицей в адрес Коммунистической партии нашей страны. В зал вносят красные знамена Совета Министров СССР, ВЦСПС, НГДУ.

С приветственным словом к собравшимся обратился первый секретарь обкома КПСС Б. Е. Щербина. Он говорил о достижениях трудящихся области в юбилейном году, рассказал о задачах, стоящих в третьем решающем году пятилетки, отметил высокий трудовой подъем нефтяников Самотлора, добывших к золотому юбилею страны более одного миллиона тонн нефти сверх плана.

Б. Е. Щербине вручил коллективу НГДУ «Нижневартоескнефть» Юбилейный знак почета ЦК КПСС, Президиума Верховного Совета СССР, Совета Министров СССР и ВЦСПС, пожелал нефтяникам крепкого здоровья, успехов в труде и личной жизни.

С ответным словом выступил начальник НГДУ Р. И. Кузоваткин, ветеран труда, один из первых нефтедобытчиков в нашем районе, кавалер ордена Красного знамени оператор Н. А. Лазарев. Оператор по добыче нефти Т. Алексеров, оператор термохимической установки Фенис Пермякова, начальник РИТС В. Н. Иванов и другие. Они заверили областной комитет партии, городскую партийную организацию, что нефтяники Самотлора и впредь будут показывать высокие образцы труда, в третьем году пятилетки досрочно завершат государственный план и добудут сверх задания один миллион тонн нефти.

С высокой правительственной наградой нефтяников НГДУ «Нижневартоескнефть» тепло поздравили лауреат Ленинской премии, начальник НГДУ «Мегионнефть» В. А. Абозаров, управляющий трестом «Нижневертоескнефтестрой» М. К. Михайлов и другие.

В заключение торжественного собрания было принято приветственное письмо в адрес ЦК КПСС, Президиуме Верховного Совете СССР, Совете Министров СССР и ВЦСПС, в также обращение ко всем нефтянникам Тюменской области.

Затем перед участниками торжественного собрания выступила с большим праздничным концертом выездная бригада артистов московской эстрады.

* * *

Торжества по случаю вручения Юбилейных почетных знаков продолжались и 30 декабря. В этот день в Доме культуры «Юбилейный» вручались высокие правительственные награды — коллективу первого управления буровых работ и строителям треста «Нижневартовскжилстрой».

С приветственным словом обратился к буровикам и строителям первый секретарь обкома КПСС тов. Щербина Б. Е. Он вручил коллективам Юбилейные знаки почета и выразил надежду, что и впредь буровики первого управления буровых работ и строители треста «Нижневартовскжилстрой» будут образцово-показательными в социалистическом соревновании за досрочное выполнение заданий девятой пятилетки.

В ответ выступили от УБР-1 начальник этого управления В. И. Хлюпин, бурильщик из бригады В. Т. Громова, В. Г. Шевченко, кочегар, депутат окружного Совета депутатов трудящихся Л. И. Боброва, директор вышкомонтажной конторы А. А. Бабларьян, начальник НГДУ «Нижневартовскнефть» Р. И. Кузоваткин.

Особенно интересным было выступление бурового мастера Героя Социалистического Труда, депутата Верховного Совета РСФСР Г. М. Левина. Он рассказал о замечательных достижениях своей бригады, призвал всех буровиков последовать ее примеру: пробурить в 1973 году 75 тысяч метров горных пород. Дружными аплодисментами было встречено заявление Г. М. Левина о том, что его бригаде выбирает в почетные члены своего коллектива первого секретаря обкома КПСС тов. Щербину Б. Е.

От имени строителей треста «Нижневартоескнефтестроя» выступили: управляющий трестом М. К. Михайлов, слесарь-монтажник П. А. Кичигин, электросварщик М. К. Суспицын, экскаваторщик из УБР-1 Н. Г. Журлое, бригадир сантехников В. И. Бехтиев и другие. Все они выразили большую благодарность за высокое признание их труда, заверили областной комитет КПСС, что не пожалеют сил для осуществления грандиозных планов построения коммунистического общества в нашей стране.



ВИТЕБСКАЯ ОБЛАСТЬ. Пущен пятый энергоблок Лукомльской ГРЭС. Это подарок строителей 50-летию образования СССР. К концу текущей пятилетки мощность ГРЭС достигнет 2400 тысяч киловатт.

На снимке: комсомольцы В. М. Филиппов, Г. В. Сезонов и В. А. Млявый. Они участвовали в монтаже пятого энергоблока.

ФОТО А. Церпюкевича.
(Фотохроника ТАСС)

Слет ударников

В управлении механизации № 5 треста Тюменьгазмеханизация стало традицией проводить ежегодно слеты ударников коммунистического труда.

Восьмого декабря проходил третий слет ударников коммунистического труда. С докладом выступил главный инженер управления А. Ф. Коробкин, после чего участники слета обсудили итоги работы коллектива управления за минуяший год и задачи на третий год пятилетки.

В прениях выступили ударники коммунистического труда В. К. Полещук, В. С. Нажмутдинов, В. К. Зефиров, М. А. Лисицин, которые рассказали, как они добились успехов в выполнении и перевыполнении своих социалистических обязательств.

Участники слета отметили, что коллектив управления досрочно справился со взятыми социалистическими обязательствами в честь 50-летия образования СССР: годовой план выполнен к 7 ноября и дано сверх плана 579 тысяч рублей, выполнено задание по росту производительности труда и снижена себестоимость строительных работ на 4,6 процента против плана.

По итогам работы за третий квартал коллектив участка № 5 (начальник участка В. П. Беломесов, председатель цехкома В. Нажмутдинов) занял первое место. За высокие производственные показатели ему вручено переходящее Красное знамя и первая денежная премия управления.

Второе место присуждено коллективу участка № 4 (начальник П. И. Антонов, председатель цехкоме Н. Ф. Коломейцев).

Особо отличившимся были вручены на слете вымпелы «Победитель в социалистическом соревновании». Его получил машинист экскаватора В. К. Полещук, который борется за перевыполнение пятилетнего задания в 2,5 раза и уже сейчас работает в счет февраля 1975 года.

Вручен переходящий вымпел лучшему отделу управления—плановому, где начальником Нина Степаноява Тимофеева.

В 1973 году мы должны также досрочно выполнить годовой плен в объеме шести миллионов рублей.

Не слете в торжественной обстановке, под звуки оркестра, вручались удостоверения и значки ударникам коммунистического труда и памятные подарки.

Участники слета приняли обращение ко всем рабочим, инженерно-техническим работникам и служащим с призывом бороться за выполнение государственного плана 1973 года к 5 декабря, активно участвовать в производственной и общественной жизни управления, повышать свой производственный и общеобразовательный уровень. Для организации оздоровительного отдыха и спортивных мероприятий решено построить базу и спортивные площадки.

В своем обращении участники слета призывают всех работников управления принять личные социалистические обязательства, включиться в соревнование за звание ударника коммунистического труда. Будем работать так, чтобы не было отстающих, помогать друг другу на производстве, а учебе и в быту. В основу своей работы и жизни взять принципы морального кодекса строительства коммунизма.

По поручению участников слета обращение подписали все представители цеховых комитетов.

Слет проходил в форме «голубого огонька». В перерывах играя оркестр, участники художественной самодеятельности(посвящая лучшие свои выступления передовикам производства.

Н. СКОСЫРИВА,
старший инженер по труду и заработной плате.

ПО-БРАТСКИ

Хорошими показателями встретил золотой юбилей Союза ССР многонациональный коллектив связистов. Дружные усилия работников 14 национальностей нашего узла привели к успеху: на протяжении года мы занимали первые места в социалистическом соревновании связистов округа. И сегодня в коллективе находится переходящее Красное знамя окружного узла связи.

Русские, украинцы, татары, башкиры, ханты — все трудятся у нас по-братски. Делают одно общее дело русские отец и сын Овсянкины и Соловьевы, белорусы Уткина Т. Н. и Иванова Р. И, татарка Каримова Сафкра и ханты Малыгина Факина. Это благодаря и их стараниям объем оказываемых услуг населению вырос в два, а по нескольким видам и в три раза по сравнению с 1970 годом.

Отличных показателей достиг также многонациональный коллектив Мегионского отделения связи, занесенный на Доску Почета управления связи.

Наши рационализаторы Овсянкин А. В., Аннсиков М. К., Светлицкая С. Н. в другие в этом году внесли рацпредложения, экономический эффект от внедрения которых составил более 7 тысяч рублей.

А впереди задачи более сложные. Предстоит полностью перенести оборудование в новое здание узла связи, открыть радиотелеграфную связь на Тюмень, перенести с радиорелейной станции оборудование на 48 каналов, задействовать дополнительно 5 телеграфных каналов на Ханты-Мансийск. В начавшемся году намечается строительство линейно-кабельных сооружений АТСК на 3 тысячи номеров. Предстоит значительно расширить объем и номенклатуру услуг почтовой, радио и междугородней связи населению.

В. ТАРАСОВ,
главный инженер районного узла связи.



Ещё год назад на этом месте [illegible] елки, [illegible] под [illegible] Сейчас здесь [illegible] традиция города.

[illegible] нового [illegible] лучшие художественные [illegible] в праздничные [illegible] [illegible] [illegible] елки, а в [illegible] [illegible] [illegible] елки, [illegible] [illegible] [illegible]

ПРОЛЕТАРИИ ВСЕХ СТРАН, СОЕДИНЯЙТЕСЬ!

ЛЕНИНСКОЕ ЗНАМЯ

ОРГАН НИЖНЕВАРТОВСКОГО ГОРКОМА КПСС И ГОРОДСКОГО СОВЕТА ДЕПУТАТОВ ТРУДЯЩИХСЯ ТЮМЕНСКОЙ ОБЛАСТИ

Издается с 4 сентября 1941 года ✦ № 3 (3141) ✦ СУББОТА, 6 января 1973 года ✦ Цена 2 коп.

НОВОСТИ

Из мастеров мастера

В ЦК ВЛКСМ встретились молодые нефтяники Самотлора

Двадцать седьмого декабря на крупнейшем нефтяном месторождении Самотлор комсомольско-молодежная бригада Виктора Китаева вместе с лучшими буровиками важнейших нефтепромысловых районов страны пробурила скважину «Дружба». Вместо 14 дней по плану буровики прошли два километра в глубь земли за 8 дней. Работали, учась друг у друга, перенимая опыт работы и высокое производственное мастерство бригады тюменцев.

Прогрессивные методы труда, крепкая дружба, эффективное использование оборудования — все это позволило ударному коллективу рапортовать о досрочном выполнении годовых обязательств.

На заседании бюро ЦК ВЛКСМ В. Китаев доложил о том, что бригада включилась в социалистическое соревнование за успешное выполнение и перевыполнение плана буровых работ третьего, решающего года пятилетки. В новом году коллектив обязался пробурить 70 тысяч метров, а также выполнить пятилетку к 50-летию со дня присвоения комсомолу имени В. И. Ленина.

За высокие производственные успехи, достигнутые в социалистическом соревновании в честь 50-летия образования СССР, молодежная бригада буровиков В. Китаева занесена в «Летопись комсомольской славы». Участники рекордной проходки награждены Почетными грамотами ЦК ВЛКСМ. («КОМСОМОЛЬСКАЯ ПРАВДА»).

КТО победитель?

В минувшем году коллектив Нижневартовского управления буровых работ № 1 соревновался с коллективом Нефтеюганского управления.

Каковы же итоги?

Рассмотрим пока один показатель — количество пробуренных метров.

Имея план 252 300 метров, нижневартовцы пробурили 275 389 метров, что составляет 109,1 процента. Их соперники имеют некоторый перевес. При плане 261 500 они пробурили 286 735 метров горных пород, а это 109,6 процента.

— По одному показателю трудно судить о победителе,—говорит секретарь парткома М. Т. Парфенюк, — вот подсчитаем все, направим делегацию в Нефтеюганск для подведения итогов соревнования, тогда и определится победитель. Кстати, и поучимся друг у друга.

Что ж, намерение парткома можно только приветствовать.

А. СМИРНОВ

БУРИТЬ ПО-ЛЕВИНСКИ

СОРЕВНОВАНИЕ

буровых бригад за 1972 год (проходка в метрах)

Мастер	Обязательство	Выполнение	План декабря	Выполнение
Нижневартовское управление буровых работ № 1.				
Левин Г. М.	67000	67094	3460	4458
Громов В. Т.	50000	53177	3400	4714
Китаев В. В.	57000	58258	3400	4337
Мигунов А. Т.	50000	51125	3400	3739
Давыдов Б. М.	40000	40511	3400	2165
ИТОГО по УБР	265000	275389	23500	19413
Нижневартовское управление буровых работ № 2				
Шакшин А. Д.	42000	48532	2800	3232
Петров Г. К.	42000	46897	2800	4047
Ягафаров С. Ф.	42000	43905	2900	3334
Глебов В. С.	2200	3172	1100	1431
ИТОГО по УБР	130000	142506	10600	12044
Мегионское управление буровых робот				
Миронов А. Я.	40000	42348	3250	1452
Фролов Н. И.	40000	40580	3250	3665
Дрецкий Н. Г.	18500	20267	3200	3448
ИТОГО по УБР	109000	105978	11500	8565
Вахская нефтеразведочное экспедиция				
Шастный В. В.	17700	20817	1500	2204
ИТОГО по эксп.	22080	21067	1500	2204
Мегионская нефтеразведочная экспедиция				
Хафизов Ф. З.	24000	25640	1245	2290
Малыгин С. Л.	22000	18956	3185	614
Шидловский В. Д.	18000	13468	960	399
Сгарков С. В.	20000	10652	1610	903
ИТОГО по экспед.	80000	68716	7000	4206

СТРЕМЯСЬ достойно встретить 50-летие образования СССР и вложить наибольший вклад в реализацию решений XXIV съезда КПСС, трудящиеся Нижневартовского района взяли на 1972 год высокие социалистические обязательства. Буровые бригады, например, намечали такие рубежи: план по глубокому бурению выполнить к 25 декабря, довести среднюю проходку на буровую бригаду в эксплуатационном бурении до 40—45, в разведочном — до 20 тысяч метров.

Коллективы управлений буровых работ с честью справились с этим обязательством. НАИВЫСШЕЙ ПРОИЗВОДИТЕЛЬНОСТИ ТРУДА ДОСТИГ КОЛЛЕКТИВ НИЖНЕВАРТОВСКОГО УПРАВЛЕНИЯ № 1 (НАЧАЛЬНИК В. И. ХЛЮПИН, СЕКРЕТАРЬ ПАРТКОМА М. Т. ПАРФЕНЮК, ПРЕДСЕДАТЕЛЬ БУРКОМА М. Г. АТАЯН), где средняя проходка на буровую бригаду поднялась до 54 тысяч метров, почти на 10 тысяч метров выше 1971 года. 44533 метра приходится на бригаду в Нижневартовском управлении буровых работ № 2 и 41,5 метра — в Мегионском УБР.

К сожалению, в разведочном бурении средняя проходка на бригаду составила 18 тысяч метров, на две тысячи метров меньше, чем предусматривалось социалистическими обязательствами. И виновны в этом бригады Мегионской нефтеразведочной экспедиции, руководят которыми С. В. Стерхов, В. Д. Шидловский. Отсутствие строгой технологической дисциплины, крепкой дисциплины труде приводило к осложнениям на скважинах и даже к авариям. Отрицательно сказывались на темпах бурения перебои в снабжении бригад оборудованием, инструментом, горюче-смазочными материалами.

В декабре особенно плохо работала бригада В. Д. Шидловского. Разбуривая скважину № 221 на Ун-Еганской площади, она допустила осложнение, в результате получился длительный простой.

А ведь и в этом, отстающем предприятии, есть на кого равняться. БРИГАДА КАВАЛЕРА ОРДЕНОВ ЛЕНИНА И «ЗНАК ПОЧЕТА» ФААТА ЗАКИЕВИЧА ХАФИЗОВА СУМЕЛА ПОСТАВИТЬ РЕКОРД, ПРОБУРИВ 25640 МЕТРОВ ГОРНЫХ ПОРОД. Такой высокой выработки в наших нефтеразведочных экспедициях никто еще не достигал.

Отлично идут дела и у коллектива, возглавляемого ВАЛЕРИЕМ ВИКТОРОВИЧЕМ ЧАСТНЫМ.

В эксплуатационном бурении мавков еще больше. ЭТО БРИГАДЫ В. Т. ГРОМОВА, В. В. КИТАЕВА, А. Д. ШАКШИНА, И, КОНЕЧНО ЖЕ, ГЕННАДИЯ МИХАЙЛОВИЧА ЛЕВИНА.

Если бы все работали по-левински, по-хафизовски — а многие могут так работать—то наш район пробурил бы в минувшем году 800 тысяч метров горных пород. Сверхплановая проходка равнялась бы объему работ, который под силу лишь такому крупному управлению, как Нижневартовское № 1.

А пробурено 613656 метров, что повышает годовой план на 20656 метров. Конечно, это неплохо, но надо стремиться к лучшему, использовать все имеющиеся резервы.

Огорчает тот факт, что район не выполнил декабрьский план. В декабре по-ударному потрудились только Нижневартовское управление буровых работ № 2 и Вахская нефтеразведочная экспедиция. Остальные коллективы сорвали месячный план.

Мы вступили в третий, решающий год девятой пятилетки. Сейчас повсюду подводят итоги, разрабатывают новые социалистические обязательства. Долг партийных, профсоюзных и комсомольских организаций тщательно проанализировать работу за минувший год, вскрыть неиспользованные резервы, наметить высокие рубежи. Пусть в новом году буровики покажут новые образцы высокопроизводительного труда!





Восемьдесят восьмой километр нефтепровода Самотлор — Тюмень — Альметьевск. Здесь, в поселке Урьевском, базируется вторая колонна специализированного управления № 43 треста «Сургутспецгазстрой». Одну из бригад возглавляет опытный специалист Виктор Алексеевич Елисеев. В этом месяце механизаторам предстоит заизолировать 16 километров трубы. Коллектив обязался выполнить задание в срок. Сейчас изолировщики идут в сторону Нижневартовска.

НА СНИМКАХ: идет изолировка; один из лучших машинистов очистной станции Фараз Галямович Валеев.

ФОТО И. ЯСЮК.

Прибавка нефти от новых скважин

В преддверии Нового года на Самотлоре вступило в строй более двадцати высокодебитных нефтяных скважин, что дает возможность НГДУ «Нижневартовскнефть» успешно выполнять государственный план с первых дней третьего года пятилетки.

И действительно, промысловики Самотлора, несмотря на значительное увеличение суточного графика добычи нефти по сравнению с декабрем минувшего года, перекрывают его ежедневно на три тысячи тонн.

А. МИТИН.

ПРИ РЕДАКЦИИ ГАЗЕТЫ «ЛЕНИНСКОЕ ЗНАМЯ РАБОТАЕТ ОБЩЕСТВЕННАЯ ПРИЕМНАЯ ВО ВТОРОМ КАБИНЕТЕ РЕДАКЦИИ (ДОМ СОВЕТОВ) С 16 ДО 18 ЧАСОВ, ПРИЕМ ВЕДУТ:

8 ЯНВАРЯ — Валеева Фазия Гарофеевна, юрисконсульт НГДУ «Нижневартовскнефть».

10 ЯНВАРЯ — Евтеева Нина Александровна, юрисконсульт треста «Нижневартовскнефтестрой».

12 ЯНВАРЯ — Басацкая Валентина Павловна, юрисконсульт треста «Нижневартовскжилстрой».

16 ЯНВАРЯ — Федотов Геннадий Иванович, технический инспектор обкома профсоюза рабочих нефтяной, химической и газовой промышленности.

Здесь учатся разведчики недр

42 городских и сельских профессионально-технических училища Тюменской области ежегодно выпускают для промышленных предприятий, сельского хозяйства, северных нефтяных экспедиций, строек, флота Крайнего Севера широкого профиля 13—14 тысяч квалифицированных рабочих 87 специальностей.

В тюменском профессионально-техническом училище № 7 молодежь приобретает специальности помощников бурильщиков нефтяных и газовых скважин, геофизиков, дизелистов-мотористов, слесарей буровых установок, вышкомонтажников широкого профиля, мастеров по освоению скважин и геофизических исследований. За двадцать лет ПТУ № 7 подготовило около 5 тысяч специалистов, среди которых немало известных буровых мастеров, монтажников, геофизиков, участвующих в открытиях крупных нефтяных и газовых месторождений.

НА СНИМКЕ: учащиеся на экскурсии в спектральной лаборатории «Газпромгеологии». С помощью современных приборов здесь производятся десятки тысяч тончайших анализов образцов рудных ископаемых. Начальник лаборатории И. Г. Звездова рассказывает о назначении приборов и работе лаборатории.

Фото М. Сенчикова (Фотохроника ТАСС).



ДОРОЖНИКИ ТРУДЯТСЯ С ДАЖЕНИЕМ

Бригада Советская дарила торжественно и радостно отпраздновала свой золотой юбилей.

В едином строю со всем советским народом идет наш коллектив дорожников. С радостью мы рапортовали о наших трудовых успехах. Социалистические обязательства, принятые в честь 50-летия образования Союза ССР, выполнены досрочно. План строительно-монтажных работ в объеме 21617 тысяч рублей выполнен к 1 ноября 1972 года. Производительность труда повышена на шесть процентов, плановая себестоимость снижена на десять процентов. В течение года внедрено 24 рационализаторских предложения с экономическим эффектом 23 тысячи рублей. Участвуем в движении за коммунистический труд. 56,6 процента всех работающих — управленцы.

Выполнение принятых социалистических обязательств было бы немыслимым без героического труда каждого члена коллектива. Живет чуткая семья единой, осознанно ощущая трудности, интересы каждого товарища. Вместе добиваемся больших успехов.

В наиболее тяжелых условиях севера, на всех участках производственных работ решение производственных задач осуществляется за счет коллективно-организованного труда и подъема.

Все звенья производственного механизма подчинены единой цели — выполнению плана.

В нашем управлении трудятся представители более 20 национальностей. В бригаде высококвалифицированных плотников-бетонщиков идут передовыми производства столяр Хамитулла Аминов — татарин, монтажник Михаил Буйда — украинец, токарь Александр Хан-Мин-Гуй — китаец, монтажник Нургали Бакиев — казах, машинист экскаватора Григорий Чепинога — русский, старший прораб Владимир Лейхнер — немец, машинист экскаватора Валентин Уланкин — мордвин, токарь Николай Буйвистер — эстонец, слесарь Анатолий Свистунов — марийц, машинист бульдозера Назиф Ишметов — башкир, тракторист Иван Нарыков — коми-пермяк, монтажник Михаил Нарыков — белорус и многие другие.

Биография каждого из перечисленных заслуживает особого внимания и уважения. Хамитулла Аминов работает столяром с июня 1968 года и прекрасным учителем. Уважение коллективного труда, заключающееся в отношении своего дела, помогает товарищам и авторитетом.

На 105—120 процентов выполняет сменные задания т. Аминов. Он строит жилье и производственные помещения. Большая доля труда вложена им в строительство всего 5-го квартала нашего города, где проживает трудящиеся СУ-909, автобазы № 95.

Работа, сделанная т. Аминовым, всегда определяется оценкой «отлично».

Замечательный специалист, чуткий и сердечный товарищ Хамитулла неоднократно награждался почетными грамотами и ценными подарками за свой труд.

Александр Хан-Мин-Гуй еще молодой, дипломированный товарищ. Третий год Саша трудится на трассе, участки которой строит дорожники из Самотлора. Первое время плотницкие мастерские, затем, чтобы в любое время года выполнять необходимые работы, в рабочем поселке и на трассе, Саша, как член бригады, выполняет различные работы по изготовлению конструкций, деталей и изделий из дерева и пластмассы. В любые морозы, даже при сильных ветрах, Саша, как член бригады, выполняет свои обязанности. На энергию и волю молодого товарища можно положиться. Сейчас он уже мастер.

Отличный специалист, Хан-Мин-Гуй неоднократно награждался ценными подарками. Он прирожден...

Д. ВЕРЕЩАГИН,
заместитель начальника СУ-909.

На страже Советов

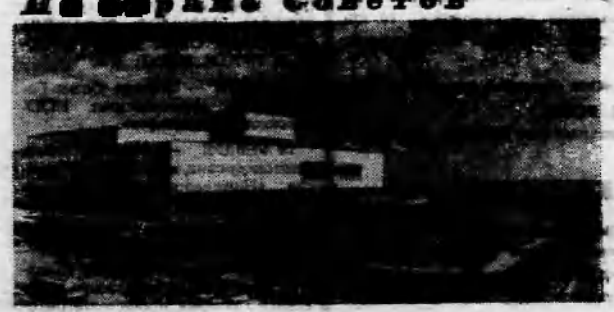

Ульяновск. Ленинский мемориальный комплекс.
Фото А. Овчинникова (Фотохроника ТАСС)

ГОД ЗАПАСА

В те последние дни декабря тысяча девятьсот семьдесят второго года, когда наша страна торжественно отмечала великую дату — пятидесятилетие добровольного объединения республик советских в могучий Советский Союз, трудящиеся моей родины — Башкирии стояли на трудовой вахте в честь праздника.

Нам, жителям Башкирии, особенно дорога эта дата. Башкиры до Советской власти испытывали на себе страшные тяготы капиталистической эксплуатации, нищеты, невежества, бесправия. Народ этот, как утверждал пережавший в те годы по Башкирии русский писатель Глеб Успенский, обращен был на вымирание. «Умрет башкир, обязательно умрет»,—писал Успенский.

Его слова не сбылись только потому, что в Башкирию пришла Советская власть.

Руководимая Коммунистической партией во главе с Владимиром Ильичом Лениным, Советская власть освободила башкир от гнета эксплуататоров, открыла перед ними широкую дорогу для национального возрождения. Советская социалистическая Башкирия получила свою государственность и под руководством Ленинской партии, с помощью других советских народов превратилась в одну из высокоразвитых, индустриально-аграрных республик. Особенно быстрыми темпами развивались хозяйство и экономика Башкирии в предвоенные, военные и послевоенные годы, когда на ее территории были открыты большие запасы нефти и она стала центром «Второго Баку». Сейчас Башкирия является крупнейшим районом нефтепереработки и нефтехимии. Высоко поднялась культура и благосостояние народа, расцвели города и населенные села республики.

В преобразовании хозяйства, экономики и культуры Башкирии немаловажную роль сыграла помощь Армии, оформленная давно уже в виде шефства над частями Советской Армии. В 1967 году, когда страна ждала от Башкирии нефть и бензин, на ее стройках рука об руку трудились монтажники, слесари, люди других профессий из Азербайджана, областей Российской Федерации. После войны, когда нефтеперерабатывающие и нефтехимические заводы республики вступили в строй действующих, а нефтяные вышки, словно елочки на голом поле, разметались по степи и возвышенностям Башкирии, ее опытные строители и нефтяники пошли на помощь нефтедобытчикам Татарии, Оренбургской, Куйбышевской и других областей. Затем они двинулись на освоение нефтяных площадей на Мангышлаке, в новых промышленных районах Казахстана, Туркмении, Узбекистана. Тысячи юношей и девушек Башкирии обустраивали газовые промыслы в Газли, участвовали в строительстве газовых магистралей Бухара — Урал, Средняя Азия — Центр, Ухта — Торжок.

Верные идеям ленинской дружбы народов, башкирские строители и нефтяники одними из первых пришли в Тюменскую область, когда потребовалось осваивать там большую нефть. На нефтяной и газовой Западной Сибири уже много лет трудятся опытные бурильщики и выпускники Ишимбайского и Кумертауского техникумов, мастера по монтажу буровых и газовых промыслов, строители нефтепроводов из уфимских трестов «Востокнефтепроводстрой» и «Нефтепроводмонтаж».

Мои земляки возводят сейчас в тайге рабочие поселки и города. Их сильными руками сооружаются Сургут и Нефтеюганск, нефтехимический комбинат в Тобольске, нефтегазоперерабатывающий завод в Нижневартовске. Да и сам центр Самотлора — Нижневартовск, создается при активном участии представителей Башкирии.

Первые пароходы с башкирскими строителями пришли на нижневартовскую землю летом 1964 года, сразу же, как только были обнаружены здесь запасы нефти. Возглавлял строителей Семен Иванович Медведев, офицер запаса, участник Великой Отечественной войны.

Высадившись на пустынном берегу, заросшем кедрами и березами, туймазинцы расчистили небольшую площадку на месте нынешней базы орса, поставили два вагончика, двенадцать палаток, начали пробивать дорогу в тайгу. Вскоре появились и первые плоды их труда — коттеджи и двухэтажные деревянные дома, входящие в состав нынешнего пятого квартала нашего города.

Семен Иванович Медведев работает и сейчас по-ударному, он прошел в Нижневартовске большой путь.

Особенно много строителей из Башкирии прибыло в Нижневартовск в 1971 году. Вновь созданный трест «Нижневартовскжилстрой» возглавили опытные строители из Стерлитамака, Салавата и других городов. Появился здесь и специальный строительно-монтажный участок треста «Ишимбайжилстрой». Четыре его крупноблочных дома уже много месяцев горят огнями. Дом № 34 с встроенными кафе «Белоснежка» и магазином «Нептун» удачно открывает центральную магистраль Нижневартовска — проспект Космонавтов. Два башкирских первенца вписались в первый квартал улицы Нефтяников.

Сейчас строители треста «Ишимбайжилстрой» готовят нефтяникам Самотлора праздничный подарок — еще два

● Острый сигнал

УСКОРИТЬ ОБУСТРОЙСТВО САМОТЛОРА

Выполняя решения XXIV съезда КПСС, коллектив специализированного управления № 15 треста «Спецгазстрой» досрочно выполнил годовой план второго года пятилетки и сейчас работает с огромным напряжением.

Передовые бригады управления продолжают трудовую вахту под девизом: «Каждый день третьего года пятилетки — ударный». Бригады В. И. Дугина, П. Н. Семиженко, Н. Ф. Гриднева, Б. И. Бересткинцева, Б. С. Кудрящова дали нормы выработки ежедневно выполняют на 120—130 процентов.

Рабочие и ИТР принимают все меры для подготовки трасс под нефтепровод, газопровод и водоводы, создания фронта работ для наших субподрядных организаций.

К сожалению, трудовой подъем коллектива сдерживает плохая работа механизмов УМ-5, УМ-9, автобазы № 9.

В настоящее время на три лесопогрузные бригады имеется только два трелевочных трактора, да и те часто простаивают из-за поломок и несвоевременной замены, позднего запуска в работу, из-за безответственности механизаторов.

В связи с увеличением плана строительно-монтажных работ на 1973 год в пятого разу рабочие, служащие и ИТР СУ-15 обращаются ко всем субподрядным организациям с просьбой выделить необходимое количество механизмов, сосредоточить людские резервы на главном направлении, обеспечивающем интенсивную разработку Самотлорского месторождения нефти и отвечающему призыву «Нефть Самотлора — Родине».

В. ДЕКТО, начальник СУ-15, Ф. ВОРОБЬЕВ, секретарь парторганизации, П. СТЕПАНОВ, председатель постройкома, В. КУЗНЕЦОВ, секретарь комсомольской организации.

ПРАЗДНИК НА СЕЛЕ

В БОЛЬШЕ-ТАРХОВО торжественно отметили 50-летие со дня образования СССР. После официальной части участники художественной самодеятельности выступили с интересным содержательным концертом. Самыми неутомимыми помощниками в работе сельского Дома культуры были Пухленкина О. А., Сосвина Л. И., Мерзлякова В. И., Узбенова В. В., Рякин Виктор и другие.

Еще остались свежие впечатления от этого концерта, а 16 декабря к нам прибыла агитбригада «Обские зори» Нижневартовского Дома культуры «Юбилейный».

Надолго запомнится этот радостный день всем от мала до велика. Днем было организованное катание детей на самолете, а вечером все собрались в переполненном Доме культуры. С докладом выступила секретарь общества «Знание» В. М. Кирейко. Лучшие люди села были отмечены благодарностями и ценными подарками.

После доклада более часа выступала агитбригада, она пленила зрителей своим искусством. В ее репертуаре — отличные песни и пляски, стихи и шутки. После концерта веселье продолжало трио баянистов.

Хочется сердечно поблагодарить агитбригаду и пожелать ей новых творческих успехов.

В. НЕУЕНИН,
художественный руководитель Б-Тарховского сельского Дома культуры.



Унечская районная библиотека — одна из лучших в Брянской области. С 1965 года ее коллектив держит переходящее Красное знамя обкома профсоюза и областного управления культуры. У библиотеки, фонд которой насчитывает 52 тысячи книг, свыше пяти тысяч читателей. Для обслуживания сельских жителей действуют 16 передвижек.

Работники библиотеки систематически проводят читательские конференции и диспуты, тематические лекции и беседы.

К 50-летию образования СССР коллектив библиотеки готовит конференцию на тему «В единой братской семье народов». В читательских залах организованы витрины и стенды, посвященные этой знаменательной дате.

НА СНИМКЕ: в Унечской библиотеке.

Фото И. Рабиновича (Фотохроника ТАСС)

ДРУЖБЫ

семидесятиквартирных дома — седьмой и девятый не второй линии проспекта Космонавтов. Одновременно они ведут работы на объектах 1973 года — на восьмом и десятом домах в первом микрорайоне.

Высокое чувство дружбы является залогом всех успешных дел Башкирского участка в Нижневартовске. Работая в сложных условиях тайги и бездорожья, испытывая громаднейшие трудности с доставкой в Нижневартовск строительных материалов и деталей, строители показывают образцы самоотверженного труда. Чтобы выполнить свои социалистические обязательства и сдать дома в срок, им приходится трудиться в большую пургу, в сильные морозы. И они выходят победителями из серьезных испытаний. Это им удается благодаря постоянной взаимовыручке, дружеской помощи всех членов многонационального коллектива.

Сейчас на нашем участке работает около 350 человек. В большинстве своем это башкиры и татары. Но немало среди них и русских, украинцев, белорусов, чувашей, людей других национальностей. Дружба сцементировала их. Они вместе трудятся, вместе живут, вместе учатся, дружно и весело проводят досуг.

Встав на трудовую вахту в честь 50-летия образования СССР, дружный коллектив участка изо дня в день перевыполнял норму и задания, давал высокую выработку — до 150—160, а нередко и 170 процентов.

Много производственных побед одержали плотники бригады коммунистического труда, руководит которой Геннадий Мещеряков.

Мещеряков приехал в Нижневартовск из треста «Ишимбайжилстрой» более года назад. Приехал с женой, поместили их в общежитии. Жизнь нелегкая. А если к бытовым неурядицам добавить то, что бригада состоит из шестидесяти человек, то хорошо можно себе представить, какие усилия вкладывает Мещеряков, чтобы успешно справиться с доверенным ему делом.

В праздник Октября имя Геннадия Мещерякова было названо в числе первых треста «Нижневартовскжилстрой» и он был награжден Почетной грамотой треста.

Бригада плотников и сейчас в первых рядах соревнующихся, обязательства свои выполняет с превышением.

Мещеряковцы не единственные маяки на нашем участке. Можно и нужно сказать доброе слово об отделочницах, руководимых Валентиной Уваровой и Марией Масловой. Штукатурные и малярные работы вести в условиях сорокаградусных морозов — дело очень трудное. Но обе бригады, состоящие в основном из девушек, прибывших сюда из Стерлитамака, Салавата и Ишимбая, все делают доброкачественно и в срок.

Виктор Харитонов долгое время руководил звеном монтажников, возводящих дома из крупных блоков. Задания звено выполняло на 160—170 процентов, часто все трудились в ночную смену. Дела в звене шли отлично. Но вот появилась необходимость срочно пересесть Виктору за руль тяжелого автомобиля, и он, автомеханик по образованию, не задумываясь, стал шофером.

— Раз надо, то надо, — коротко сказал он и по-ударному трудится.

Примерно также рассуждает и действует каменщик Александр Башкатов, безотказный в любой деле. На участке знают, что ни поручи Башкатову — все будет выполнено вовремя и с отличным качеством.

Таковы и слесарь Леонид Олесов, прибывший на стройку после демобилизации из пограничных войск, руководитель группы транспортных рабочих Назип Чистозвонов, бульдозерист Амир Садыков, электрик Виктор Чумаченко и многие, многие другие. Безотказность Олесова, трудолюбие Чистозвонова, мастерство и энергия Чумаченко, упорство в труде Садыкова — черты нынешнего поколения советских людей.

Прибывший к нам в 1971 году после окончания Салаватского строительного техникума, Ильфир Тимерханов работает мастером, но, когда надо, он и бетонщик, и транспортник, и стропальщик, и каменщик, и монтажник. Всюду Ильфир на своем месте, везде трудится с душой, в полную меру своих сил.

Не хочет уступать Тимерханову в трудолюбии и другой молодой мастер — Венера Усманова. Эта юная, хрупкая на вид девушка, работает с особым, присущим только башкирским девушкам упорством. Она руководит работами отделочников — и как руководит! Три месяца назад тяжело заболел ее прораб. Усманова осталась одна и все это время, кроме своих прямых обязанностей, выполняет и его, прораба, дела. И ничего, справляется, хотя в подчинении ее более двухсот человек.

Особо следует остановиться на добрых делах Хамзы Яхина. Ветеран башкирских строек, в последнее десятилетие, он побывал в разных районах страны: сооружал коровники на казахской целине, строил системы мелиорации на Украине, возглавлял бригаду башкирских монтажников в Ташкенте во время ликвидации последствий землетрясения. В Нижневартовск приехал более года назад. Его руками сооружались все шесть построенных за это время башкирским участком семидесятиквартирных домов. Причем дом № 7 в первом микрорайоне был смонтирован бригадой Хамзы Яхина в рекордный срок — за 40 дней. Восемь дней — этаж! Такого еще история Нижневартовска не знала.

Яхин воспитал большую группу монтажников, которая еще летом выполнила программу юбилейного 1972 года и давно уже работает в счет третьего года пятилетки.

В дружном коллективе башкирского участка много и других честных тружеников, достойных своей республики. Находясь вдали от родных мест, они высоко держат знамя Башкирии — знамя дружбы всех народов. Благодаря им, их самоотверженному труду, участок досрочно выполнил производственное задание. По-ударному коллектив башкирских строителей будет работать и в третьем году пятилетки.

А. МАЙСТРЕНКО,
начальник Нижневартовского СУ треста «Ишимбайжилстрой».

В Президиуме Верховного Совета РСФСР

Президиум Верховного Совета РСФСР принял Указ об усилении ответственности за нарушение правил охоты. В нем предусматриваются более суровые меры административной и уголовной ответственности за нарушение правил охоты, уклонение от обязательной сдачи государству пушнины, ее незаконную продажу, скупку и переработку. Этим Указом внесены изменения в соответствующие статьи Уголовного кодекса РСФСР.

(ТАСС).

Крепнут связи с шефами

Состоялось заседание комиссий по делам несовершеннолетних, на котором рассматривался вопрос о шефской связи НГДУ «Мегионнефть» со школой № 2. Администрация школы (директор Г. П. Цыганкова), группам НГДУ, П. И. Баранников) и бюро (секретарь Э. Д. [illegible]) работают по единому перспективному плану, в котором отражается не только материальная помощь, но и мероприятия воспитательного характера: интересные познавательные экскурсии для учащихся, встречи с героями труда, передовиками производства и др.

На зимние каникулы, например, 28 учащихся отправились на экскурсию по маршруту Нижневартовск — Ленинград. Ребята познакомятся с достопримечательностями города-героя, привезут много интересного для своих товарищей. С помощью шефов прошли экскурсии на Самотлорское и Мегионское месторождения нефти, на основные объекты города.

Шефы помогают оборудовать кабинеты в школе. Под руководством комсомольцев НГДУ «Мегионнефть» построен хоккейный корт во дворе школы. При комитете комсомола управления работает сектор шефской помощи, совет молодых специалистов по профориентации учащихся. Проводятся совместные комсомольские субботники. Учащиеся школы № 2 постоянно встречаются с передовиками производства НГДУ, проводят совместные вечера, беседы, спортивные соревнования. Под руководством шефов в школе работают кружки «Юный геолог», «Юный связист», «Юный нефтяник», где ребята многое узнают о будущих профессиях.

Комиссия по делам несовершеннолетних вынесла решение одобрить совместную деятельность партийной, профсоюзной, комсомольской организаций НГДУ «Мегионнефть» и руководства школы № 2. Учиться именно так шефствовать над школами должны все промышленные предприятия.

Н. СЕДИНКИНА,
секретарь комиссии по делам несовершеннолетних.

◆ ◆

В УЗБЕКИСТАНЕ сооружается Сырдарьинская ГРЭС. Мощность крупнейшей в Советском Союзе тепловой электростанции составит 4400 тысяч киловатт. Завершается строительство первой очереди открытой электроподстанции.

В конце пятилетки четыре блока Сырдарьинской ГРЭС будет давать 7,5 миллиарда киловатт-часов электроэнергии. Потом намечается установить еще четыре блока по 300 тысяч киловатт.

На снимке: на участке распределительных устройств электроподстанции.

Фото А. Горовкина.

(Фотохроника ТАСС).

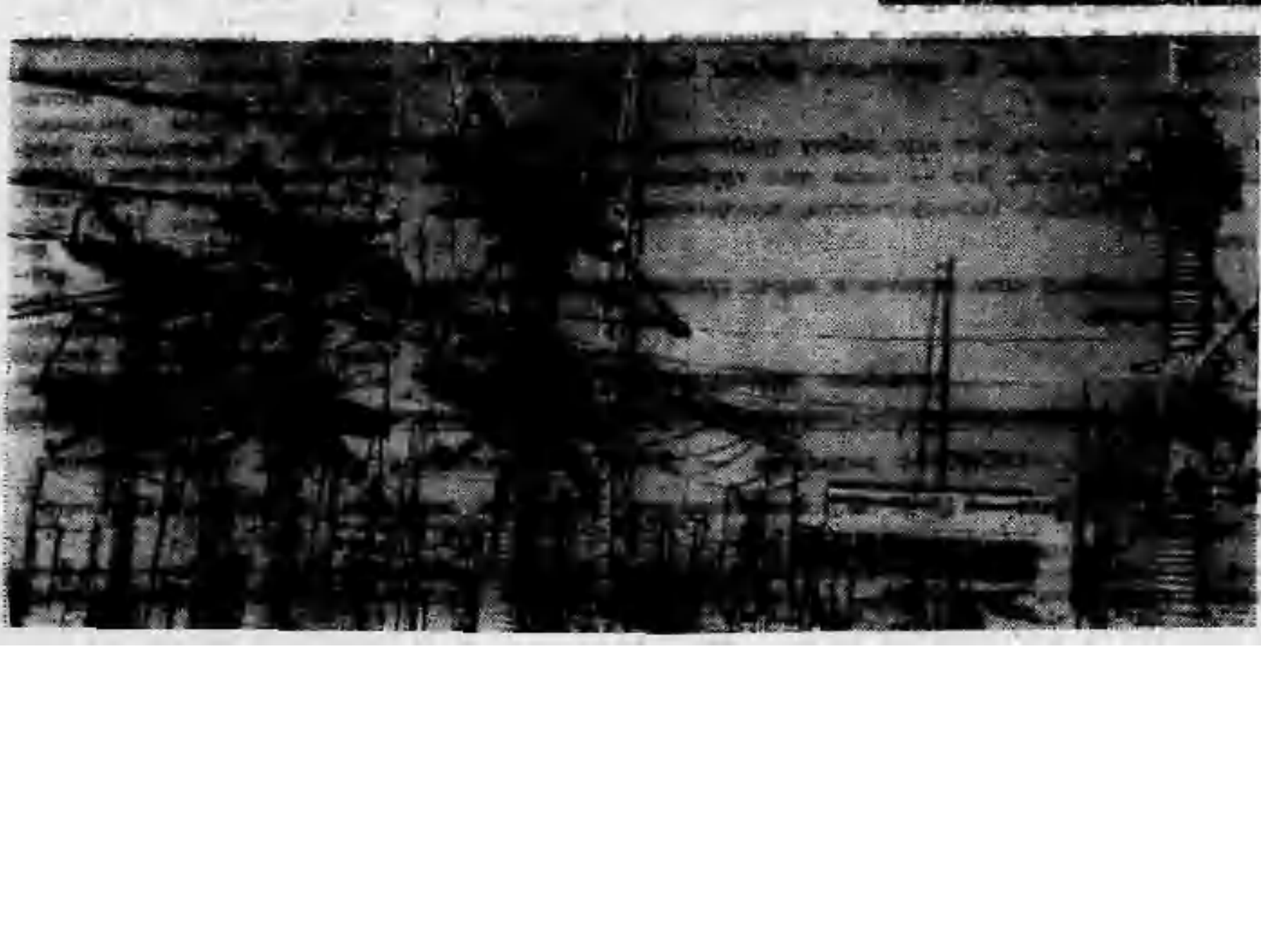

ПО СЛЕДАМ НАШИХ ВЫСТУПЛЕНИЙ

„Котельная в немилости у строителей"

Так называлась статья, опубликованная в нашей газете 7 ноября 1972 года. О принятых мерах сообщил главный инженер треста «Мегионгазстрой» Б. Варский.

Подстанция обвалована и сдана, брака в фундаментах нет. Артезианские скважины обвязаны. Запасной резервуар готов. Первый котел дает городу тепло.

Гражданская оборона — общенародное дело

УЧИТЫВАЯ, что империалисты смогут развязать ракетно-ядерную войну, Коммунистическая партия и Советское правительство уделяют большое внимание укреплению Вооруженных Сил и гражданской обороны.

Гражданская оборона — это система общегосударственных мероприятий, направленных на обеспечение защиты населения и объектов народного хозяйства от ядерного, химического, биологического оружия, а так же проведение обязательных и неотложных аварийно-восстановительных работ в очагах массового поражения.

Гражданская оборона и в мирное время способна решать ответственные задачи по ликвидации последствий землетрясений, наводнений, пожаров и других стихийных бедствий.

В нашей стране гражданская оборона строится по территориально - производственному принципу. Она организуется в каждой республике, (области, крае), городе, районе. Начальниками гражданской обороны являются председатели Советов Министров союзных и автономных республик и исполкомов Советов депутатов трудящихся.

Производственный принцип организации гражданской обороны осуществляется по линии общественных, союзно-республиканских министерств, ведомств и подчиненных им предприятий. Проведение всех мероприятий гражданской обороны как в мирное, так и в военное время возлагается на руководителей этих министерств, ведомств, предприятий, организаций и учреждений. Для решения всех практических задач и управления силами и средствами гражданской обороны создаются штабы.

На базе учреждений и предприятии организуются также специальные службы: связи, медицинская, противопожарная, инженерная, энергетики, противорадиационной и противохимической защиты, автотранспортная, коммунально-техническая, торгояли и питания, материально-технического снабжения и охраны общественного порядка. В сельской местности создаются еще службы защиты животных и растений. Начальниками этих служб назначаются лица из руководящего состава предприятий и учреждений.

Основными силами гражданской обороны являются сформированные отряды, группы, звенья, дружины. Они создаются на предприятиях, в учреждениях, учебных заведениях, совхозах и колхозах.

Планирование мероприятий гражданской обороны и их проведение, контроль за обучение личного состава, организация пропаганды знаний среди населения возлагаются на штабы гражданской обороны. Свою работу они проводят под руководством партийных и советских органов при активной помощи массовых общественных организаций.

Неустанно крепить обороноспособность Родины — это значит иметь в полной готовности Вооруженные Силы, вести широкую подготовку всего населения страны, всех предприятий, организаций, учреждений, колхозов и совхозов к защите от оружия массового поражения. Только комплексное решение оборонных вопросов позволит победить врага, сохранить жизнь людей и материальные ценности. И у нас в стране обучение населения способам защиты от оружия массового поражения для всех граждан является обязательным.

И. ГЕРДУНОВ,
начальник штаба гражданской обороны Нижневартовского района.

Прощай, друг Букварь!

Вот и пришло время для первоклассников проститься с добрым верным другом — Букварем. Этот день в первых классах третьей школы был праздничным: дети пели, рассказывали стихи, танцевали. Их поздравляли учителя, родители, пионеры. Но все равно ребятам было немного грустно расставаться с первой школьной книжкой, которая терпеливо учила их читать.

Нам, родителям, было тревожно и в то же время радостно слушать, как наши дети держали у учительского стола «экзамен» по букварю. Ребята гордились, что они умеют читать самостоятельно.

Очень обрадовались малыши книгам, которые подарили им второклассники.

На праздник Букварь привел гостью — «Родную речь». Теперь уже с ней будут дружить дети.

Торжество для ребят закончилось вкусным обедом.

Н. СКОСЫРЕВА.



● Подготовкой новых программ к всенародному празднику 50-летия образования СССР заняты коллективы художественной самодеятельности Владимирского тракторного завода.

Танцевальные композиции «К звездам», «Русская полечка», «Свадьба» и другие включил в свой репертуар народный ансамбль танца — лауреат Всесоюзного фестиваля самодеятельного искусства.

Танцевальные сюиты «Любите Россию», «Широка страна моя» посвящаются дружбе народов СССР.

НА СНИМКЕ: «Цыганский танец». На переднем плане — учащаяся Владимирского культпросветучилища Валентина Блохина.

Фото Н. Акимова.
(Фотохроника ТАСС)



● На Центральной киностудии детских и юношеских фильмов имени М. Горького поставлен цветной широкоэкранный фильм-сказка «Золотые рога». В новой картине рассказывается о борьбе добра и зла.

Сценарий Л. Потемкина и А. Роу, постановка А. Роу, стихи А. Ножкина.

НА СНИМКЕ ВНИЗУ: кадр из фильма «Золотые рога».

Они защищали честь города

На днях нижневартовские спортсмены-борцы вернулись с ответственных соревнований из Казахстана. Там, в городе Петропавловске, проходил Всесоюзный турнир по классической борьбе, на приз Героя Советского Союза И. Ибраева. В нем приняли участие представители двенадцати городов нашего Союза.

Победительницей стала команда Петропавловска. А команде нашего города присуждено шестое почетное место.

Отличный результат показал в личном первенстве нижневартовец перворазрядник Александр Каленов, слесарь НГДУ «Мегионнефть». Саша стал в весе 52 килограмма победителем Всесоюзного турнира.

Упорно боролся за честь своего города и Владимир Дубровский, тренер Нижневартовской детской спортивной школы. Он занял третье место в весе до 90 килограммов.

Первый раз участвовал в таких крупных соревнованиях Владимир Шишкин, молодой спортсмен из монтажно-наладочного управления. Его выступление прошло довольно-таки успешно. Удалось выиграть у кандидата в мастера спорта из Свердловска шофера управления монтажных работ № 1 и Владимиру Горелику. А в целом лишь на одно очко уступили нижневартовцы своим соперникам—тюменским спортсменам.

А. ТРЕГУБОВ,
инструктор по спорту УБР-1.

Тихон Гаврилович ЛАМБИН

На 84 году жизни после продолжительной болезни скончался Тихон Гаврилович Ламбин.

Тихон Гаврилович прожил долгую трудовую жизнь. Он был одним из тех людей, которые боролись и устанавливали советскую власть в нашем районе.

В марте 1918 года на собрании граждан села Вампугольска была провозглашена Советская власть и первым председателем Совета был избран товарищ Ламбин Тихон Гаврилович.

С начала коллективизации он работал в Нижневартовском колхозе «Красное знамя».

С 1965 года Тихон Гаврилович — пенсионер.

Бахияев В. В., Богданов А. А., Великопольский С. Д., Еремин В. М., Ильинин В. А., Исмагов А. И., Корчемкин В. С., Кауртаев А. П., Салмин В. Д., Тимофеев В. К., Трофимова Г. А., Устьянцев Н. Я., Фоменко Н. Ф., Чикмарев И. М., Шахиров С. Ф.

Редактор В. КОРЧЕМКИН.

ХОТЯ ПИСЬМО И НЕ ОПУБЛИКОВАНО

Большинством голосов

Читательница нашей газеты т. Сидорова жаловалась на то, что время работы детского сада № 6 НГДУ «Мегионнефть» неудобно для родителей. Из-за того, что детей принимают не с семи часов, а с половины восьмого, многие женщины вынуждены опаздывать на работу.

Заведующая детскими яслями тов. Гарифуллина на запрос редакции ответила:

Вопрос о пребывании детей в детском саду мы поднимали на своем родительском собрании 14 ноября, где присутствовало 210 человек. Большинством голосов решили оставить время приема детей прежним, а пребывание их до 19.30 вечера.

Для сотрудников же детских яслей № 6 удобны любые часы работы.

НАШ ПРАЗДНИЧНЫЙ ПОДАРОК

Весело встретил Новый год наш молодой город. Его встреча совпала нынче с празднованием золотого юбилея образования СССР. Красочные транспаранты, лозунги, призывы украсили улицы.

Впервые в истории Нижневартовска был сооружен снежный городок. Работники художественной мастерской при горисполкоме отдали много сил и выдумки для его оформления. Разработка проекта и планировки, роспись сувенирных киосков, домика Бабы-Яги, печки, 15 павильонов союзных республик, снежных скульптуры — вот немалый объем работ, осуществленный художниками. Ни холод, ни ветер не смогли остановить энтузиастов— Б. П. Трофимова, В. С. Кобылина, Э. В. Жуковского. Они трудились с полной отдачей сил. В результате работы были выполнены в кратчайший срок.

Хочется отметить, что всю работу художники выполнили на общественных началах. Это — наша дань глубокой признательности жителям молодого Нижневартовска, праздничный подарок ребятишкам.

Много добрых слов сказано в адрес художников. Это лучшая наша награда.

М. ВОЛЬ,
начальник художественной мастерской.

ГОЛУБОЙ ЭКРАН

ПОКАЗЫВАЕТ «ОРБИТА».
(время московское)

СУББОТА, 6 ЯНВАРЯ

8.00 Программа передач. 8.05 Новости. 8.10 «Турнир любознательных». 9.55 Программа Петропавловск-Камчатской студии телевидения. 9.45 «Музыкальный киоск» 10.15 «По вашим письмам». 10.40 Цв. т. Программа телевизионных комедийных новелл «Общая стена», «Фонтан», «Весенний ветер». 11.50 Фестиваль искусств «Русская зима». Заключительный концерт. 14.00 «Время». 14.30 Цв. т. Премьера телевизионного художественного фильма «Самые красивые корабли». 1-я серия. 15.50 Новости дня, киножурнал. 17.30 Программа передач. 17.35 Цв. т. Премьера телевизионного художественного фильма «Табачный капитан». 19.00 «Время» 19.40 Заключительный концерт лауреатов Всесоюзного фестиваля художественной самодеятельности советской милиции и подразделений МВД СССР. 21.20 Программа передач.

ВОСКРЕСЕНЬЕ, 7 ЯНВАРЯ.

8.00 Программа передач. 8.05 Новости. 8.10 Цв. т. «Будильник» 8.40 «Почта программы «Здоровье». 9.10 Цв. т. Премьера телевизионного художественного фильма «Принц и нищий». 10.20 Цв. т. «Клуб кинопутешествий». 11.30 Киноконцерт. 12.50 Цв. т. «Наши соседи». Премьера телевизионного спектакля. 14.00 «Время». 14.30 Цв. т. «Самые красивые корабли» 2-я серия. 17.30 «Улыбки друзей» Программа телевизионных художественных короткометражных фильмов. 19.00 «Время». 19.40 Концерт из произведений Р. Глиэра. 20.50 Цв. т. Фильмы — лауреаты Лейпцигского фестиваля документальных фильмов, «Шахтеры».

НАШ АДРЕС: 626442
г. Нижневартовск, Дом Советов

ТЕЛЕФОНЫ: редактора — 0-98, зам. редактора — 0-85, промышленного отдела —0-85 (2 за.), ответственного секретаря и отдела писем — 0-87, типография — 0-87 (2 за.).

ГАЗЕТА ВЫХОДИТ ПО ВТОРНИКАМ, ЧЕТВЕРГАМ И СУББОТАМ

Нижневартовская типография управления издательств, полиграфии и книжной торговли Тюменского облисполкома

Тираж 8022

ЛЕНИНСКОЕ ЗНАМЯ

ОРГАН НИЖНЕВАРТОВСКОГО ГОРКОМА КПСС И ГОРОДСКОГО СОВЕТА ДЕПУТАТОВ ТРУДЯЩИХСЯ ТЮМЕНСКОЙ ОБЛАСТИ

Издается с 4 сентября 196[illegible] ✦ № 4 (3142) ✦ ВТОРНИК, 9 января 1973 г. ✦ Цена 2 коп.

ОХРАНА ПОРЯДКА— ДЕЛО ВСЕЙ ОБЩЕСТВЕННОСТИ

ЗАМЕЧАТЕЛЬНЫЕ люди живут в нашем городе. Они строят буровые, добывают нефть, поднимают вверх этажи. Из далека или близка, из братских социалистических или капиталистических стран, откуда бы ни приезжали к нам гости,—все не переставали замечать: «Вам есть чем гордиться. Главное сокровище Самотлора — его люди».

Но среди тех, кто прибыл к нам «утверждать себя делами», встречаются и так называемые отбросы общества: любители поживиться за чужой счет, хулиганы, пьяницы. И одна милиция не в силах навести должный порядок в городе. Нужна помощь партийных, комсомольских и профсоюзных организаций, общественности.

На многих предприятиях и в организациях города существуют добровольные отряды дружинников, которые поочередно дежурят на наших улицах, в общественных помещениях. Но каждый ли вечер видим мы людей с красными повязками на рукавах! За 12 дней декабря было пять срывов в дежурстве дружин. К примеру, десятого числа не заступили на свой пост дружинники из УБР-1, восьмого—из СМУ-5, седьмого — из спец АТК, шестого — из АТК, пятого — из НГДУ «Мегионнефть». Не слишком ли много прогулов за такое непродолжительное время!

Чтобы пьяницам, дебоширам, ворам не жилось вольготно, нужна сильная и сплоченная армия [illegible] дружинников, ведущих большую работу в своих коллективах, оказывающих значительную помощь [illegible]. Постоянного же состава дружин нет [illegible] ни в одном предприятии, ни в одной организации. Нужно, чтобы красные повязки могли носить достойные из достойных, нужны не случайные, а проверенные люди, [illegible] быть дружинниками. Пора решать вопрос и с удостоверениями для них, выделить помещение для штаба.

К сожалению, секретари партийных организаций пока слабо решают вопросы подбора кадров в дружины, не контролируют их деятельность. Так, вместо того, чтобы самому организовать и направить в правильное русло деятельность дружинников, секретарь парткома треста «Нижневартовскжилстрой» В. Ф. Артюхин считает, что этой работой должна заниматься только милиция. И не случайно из этого коллектива рабочие частенько бывают в медвытрезвителе, нарушают нормы общественного поведения.

Городской отдел милиции обязан организовать учебу добровольных [illegible] помощников, оказывать им всяческую помощь и поддержку, чего пока не ощущают добровольные дружины.

Среди людей, совершающих правонарушения, немало и молодежи. А вот комсомольский [illegible] кое явление в городе. Безобразия творятся [illegible] танцев в Домах культуры нефтяников и «Юбилейный». Городскому комитету ВЛКСМ [illegible] решение [illegible].

Не всегда верно реагируют [illegible] налы из медицинского вытрезвителя. Нередко списки любывавших там остаются в столе у руководителя или у председателя местного комитета. Под огонь беспощадной критики товарищей, в сатирический отдел стенной газеты должны попадать любители «зеленого змия». Таких нужно лишать премий, не повышать их рабочую квалификацию. Добренькими по отношению к тем, кто позорит свой коллектив, весь наш город, быть нельзя!

Каждый день третьего года пятилетки—ударный!



Трассовики... Так называют тех, кто работает на прокладке нефте- и газопроводов. Это люди большого мужества, горячо влюбленные в свою профессию, не боящиеся трудностей.

На строительстве нефтепровода Самотлор — Альметьевск много отличных специалистов. Несмотря на молодость, машинист трубоукладчика из СУ-43 треста «Сургутспецгазстрой» Владимир Лихачев зарекомендовал себя добросовестным тружеником, хорошим механизатором.

НА СНИМКЕ: В. Лихачев.

Фото И. ЯСЬКО.

По труду и награда

В пятницу на тридцать четвертом кусте, где работает бригада бурового мастера Героя Социалистического Труда, депутата Верховного Совета РСФСР Г. М. Левина, состоялось торжественное собрание.

Прибывшие на эту буровую первый секретарь горкома партии В. В. Бахилов, секретарь горкома С. Д. Великопольский, руководители Нижневартовского управления буровых работ № 1 тепло поздравили коллектив с награждением его орденами и медалями нашей страны.

Всего награждено тридцать человек. Среди них бурильщики Г. В. Сабиров, В. П. Васильев, С. И. Феоктистов, Ю. Е. Песков и самый молодой член бригады 23-летний помбур Алиф Харисов.

Знатный буровой мастер награжден орденом Трудового Красного Знамени.

Выступившие на собрании Г. М. Левин, Г. В. Сабиров, Ю. Е. Песков, А. Г. Трифонов и другие выразили большую благодарность ЦК КПСС и Советскому правительству за высокое признание их труда. Они заверили, что рубеж 1973 года — 73 тысячи метров проходки — будет преодолен досрочно.

Остается добавить, что коллектив награжден за достижения высоких технико-экономических показателей и высокие показатели в социалистическом соревновании в честь 50-летия со дня образования СССР.

Электрические реки Тюмени

Мощный электрический мост начал действовать между двумя соседними областями — Тюменской и Свердловской. Ток Рефтинской ГРЭС, что на Урале, принесла в Западную Сибирь 250-километровая линия ЛЭП-500.

Электроэнергия поступила на нефтяные промыслы Среднего Приобья, заводы и фабрики, в дома сельских тружеников, на токи и фермы.

[illegible] пятилетки мощность [illegible] Тюменской области увеличится более чем вдвое. Вступят в строй новые высоковольтные линии. Повысится мощность агрегатов теплоэлектроцентрали в Тюмени — одной из крупнейших в стране станций, работающих на торфяном топливе. Будут поставлены под нагрузку первые агрегаты Сургутской ГРЭС.

(Корр. ТАСС)

МЫ—ПОБЕДИТЕЛИ

СЛАЖЕННО, с большим вдохновением потрудился в четвертом квартале наш коллектив, готовя достойную встречу 50-летию образования СССР. По плану нам предстояло построить площадок под кусты будущих скважин на Самотлоре и лежневых дорог к ним на сумму 984 тысячи рублей. Фактически сделано больше чем на [illegible] миллиона рублей.

Объединение «Запсибнефть» и обком профсоюза, рассмотрев итоги социалистического соревнования за четвертый квартал юбилейного года, присудили нам первое место и переходящее Красное знамя.

Это, конечно, победа всего коллектива, но прежде всего хочется сказать доброе слово о бригадах, руководят которыми Иван Алексеевич Князев и Николай Петрович Шемякин. Это лучшие коллективы и лучшие наши командиры производства.

М. СУВОРОВ, начальник Нижневартовского специализированного управления № 2.

Л. БЕРДНИК, секретарь партбюро.

Н. ЧУБ, председатель постройкома профсоюза.

На Ватинском месторождении

СМУ-11 треста «Нижневартовскнефтестрой» в установленные сроки закончил строительство пускового комплекса сооружений для обезвоживания нефти на комплексном сборном пункте Ватинского месторождения. В пусковой комплекс входят: площадка сепарации первой ступени, УДО-2, (установка деэмульсационная огневая), отстойники нефти, аварийные емкости, напорные отстойники, автоматизированная установка для замера нефти—«Губин».

Б. МАЛЫШЕВ.

ВСЕ—НА ТРАССУ!

НА ТЕМЫ ДНЯ

Более четырех месяцев тому назад, а точнее 26 августа, наша газета впервые подробно рассказала читателю о делах на важнейшей стройке не только в Нижневартовском районе, но и в стране — на строительстве нефтепровода Самотлор — Тюмень — Альметьевск. В том же номере газеты была опубликована так называемая трассовка — диаграмма будущей трассы от нуля до 141 километра. Мы приведем ее сегодня вновь:

Расчистка трассы — 22 км.
Вырыто траншеи — 22 км.
Сварено в нитку — 10,3 км.
Заизолировано — 1[illegible] км.

А вот трассовка на 4 января 1973 года:

Расчищено трассы — 64 км.
Вырыто траншеи — 54,5 км.
Вывезено плетей — 57 км.
Сварено в нитку — 47 км.
Заизолировано — 22,3 км.

Не нужно прилагать особых усилий для того, чтобы, сопоставив цифры, увидеть изменения, которые произошли на трассе за этот отрезок времени. Дела, бесспорно, поправились. Улучшилась организация производства и социалистического соревнования, коллективы мобилизовались на досрочное окончание строительства.

К обслуживанию трассовиков привлечены городской комбинат бытового обслуживания, Дома культуры и клубы города, работники медицины, связисты. За это время несколько раз выезжали на трассу парикмахеры и закройщики, коллективы художественной самодеятельности Дома культуры «Юбилейный», клуба имени 50-летия ВЛКСМ, лекторы городского общества «Знание». Регулярно — раз в неделю — подробный анализ деятельности подрядчика и субподрядчиков проводится в городском штабе по ускоренному окончанию строительства нефтепровода. Там не только строго спрашивают за каждый промах, но и стремятся оказать помощь.

По просьбе городского штаба трассовикам помогли пробить зимник на Урьевское коллективы ССУ-7 и тракторной конторы, а управления рабочего снабжения ряда Тюменских главков изыскали возможность пока, правда, частично, обеспечить ведущие бригады механизаторов, сварщиков и изолировщиков теплой одеждой.

Нет сегодня у трассовиков и претензий к руководству орса № 10. Во всех полевых городках организованы столовые и магазины. В столовых, например, рабочих городков, что размещены у протока Вата и в местечке Урьевское, приготавливают пищу и по вкусу и по ассортименту блюд лучше и разнообразней, чем в любом другом предприятии общественного питания, находящемся в городе. В меню постоянно есть свежее мясо, молоко, сметана, творог, яйца, фрукты.

Большой выбор промышленных и продовольственных товаров в полевых вагонах-магазинах. В магазине городка СУ-14 в Урьевском в свободной продаже апельсины, а в магазине на Вате — разнообразный ассортимент колбасных изделий и т. д.

Как видите, трассовики не обделены вниманием. Следовательно, и спрос с них должен быть повышенным. И за качество, за темпы строительства. Пока же ни тем, ни другим они не отличались. В чем же причина?

Во-первых, генподрядчик СУ-43 в лице начальника этого управления Ю. Г. Шваца не имеет сегодня — хотя до сдачи объекта в эксплуатацию остается три, в крайнем случае — три с половиной месяца — единого графика организации производства работ, в котором бы четко, ясно и со сроками выполнения были указаны участки нефтепровода [illegible]

(Окончание на 4 стр.)

ПАРТИЙНАЯ ЖИЗНЬ

ПАРТИЙНАЯ группа буровой бригады Г. М. Левина создана в 1970 году. Тогда в ней было всего четыре коммуниста. Сейчас она выросла до восьми человек. Все это время группу возглавляет электромонтер Владимир Михайлович Фомин. Это энергичный, требовательный коммунист. Ему до всего есть дело. Так оно и должно быть, — ведь он — партийный вожак.

Ядро бригады

Первым делом Владимир Михайлович побеседовал с каждым коммунистом, а затем и с каждым рабочим, решив узнать, чем живет человек, каковы его наклонности, увлечения. А люди в бригаде подобрались замечательные. В этом партгрупорг все больше убеждался, беседуя с ними. Теперь В. М. Фомину не стоило труда определить каждому дело по душе. Так, ветеран труда и бригады, кавалер ордена Ленина С. И. Феоктистов возглавил пост народного контроля. Помощник бурильщика Н. И. Вагин стал общественным распространителем печати. И в том, что все члены бригады являются активными подписчиками — заслуга Вагина. На 1973 год выписано в среднем на каждого по шесть экземпляров газет и журналов. Бурильщик В. П. Васильев является членом парткома управления и окружкома партии. С увлечением ведут шефскую работу в средней школе № 3 коммунисты А. Харрасов и М. Галеев.

Привлекаются к общественной работе и беспартийные. Одни являются членами группы народного контроля, другие — общественными инспекторами по технике безопасности, третьи — участвуют в выпуске стенных газет и т. д. Поручения выполняют все добросовестно. За этим делом строго следит партгрупорг. С этой целью он завел дневник.

Партгруппа повседневно направляет и контролирует работу профсоюзной группы, которую возглавляет А. Г. Трифонов. Все работники бригады состоят в профсоюзе. Профгруппа постоянно занимается организацией социалистического соревнования, вопросами техники безопасности, быта и досуге членов бригады. Все шесть вахт имеют обязательства. Об итогах соревнования сообщает Доска показателей. Лучшая вахта и победители соревнования награждаются переходящими вымпелами, получают денежные премии, им присваивается звание «Лучший по профессии».

Профгруппа ежемесячно проводит рабочие собрания, в которых активно участвуют все члены бригады, при этом они взаимно требовательны. На повестку дня выносятся актуальные вопросы производства и воспитания.

Серьезное внимание партгруппа уделяет воспитательной работе в коллективе. Она взяла под свой контроль бесперебойную доставку на буровую свежей почты, и теперь в свободное время люди всегда могут почитать газеты и журналы, посмотреть телепередачи, поиграть в шахматы. На буровой регулярно выпускаются «боевой листок», «молния», сатирическая газета «Под долотом». Буровики охотно посещают лекции и другие массовые мероприятия.

Второй год работает школа коммунистического труда, в которой учится каждый член бригады. Занятия проходят организованно, слушатели активны. Создана также школа передового опыта. Все буровики, инженерно-технические работники и молодые специалисты управления проходят обязательную двухнедельную стажировку в этой бригаде.

Коммунисты бригады Левина являются инициаторами всего нового и передового. Это по их предложению бурение ведется одновременно на двух кустах. Бригада освоила бурение на электроприводе с применением ферромагнитной муфты, ведет бурение на форсированном режиме с применением двух-трех насосов, применила легкосплавные бурильные трубы. Для разбуривания пород используются гидромониторные долота в сочетании с высокомоментными турбобурами.

Партгруппа сделала много для сплочения и воспитания коллектива. Совместно с общественными организациями она сумела добиться такого положения, когда малейшее отступление от норм социалистической морали является поводом для серьезного разговора на собраниях бригады или вахты. В результате более двух лет в бригаде не было ни одного случая нарушения трудовой дисциплины и общественного порядка. Практически ликвидирована текучесть кадров.

Все это позволяет партгруппе еще теснее сплачивать коллектив, направлять его усилия на успешное выполнение заданий и социалистических обязательств. 67 тысяч метров горных пород — таково достижение бригады в 1972 году. Сдано в эксплуатацию 23 скважины, сэкономлено более 800 тысяч рублей. Наибольший вклад в эти достижения внесли вахты бурильщиков Г. В. Сабирова, В. П. Васильева, М. Ш. Галеева.

Два года назад бригада Г. М. Левина первой в Среднем Приобье взяла обязательство пробурить 50 тысяч метров скважин. В прошлом году ее обязательство было 61 тысяча. Ныне коллектив решил достичь рубежа в 75 тысяч метров проходки и завершить выполнение пятилетнего плана. Такова сегодняшняя задача партгруппы, ядра коллектива.

В. ШВЕЦОВ,
инструктор орготдела горкома КПСС.

КОНФЕРЕНЦИЯ ПРОПАГАНДИСТОВ

Городской комитет КПСС провел с пропагандистами школ основ марксизма-ленинизма и экономических знаний теоретическую конференцию на тему: «Управление социалистическим производством».

С докладами на различные темы по экономике выступили заведующий промышленно-транспортным отделом горкома КПСС И. М. Сосновский, заместитель начальника НГДУ «Мегионгазстрой» Б. Л. Барский, заместитель управляющего трестом «Нижневартовскнефтестрой» М. П. Новиков.

Перед участниками конференции выступил секретарь горкома КПСС В. Д. Салмин.



На Тульском комбайновом заводе — 210 пропагандистов и 150 политинформаторов.

Большую помощь им оказывает парткабинет завода. Здесь действует методический совет, можно получить любую консультацию, необходимую литературу.

НА СНИМКЕ: пропагандисты (слева направо) — Б. А. Рогов, А. А. Митрофанова, В. А. Ходкевич в парткабинете.

Фото П. Маслова.
(Фотохроника ТАСС).

В заводском коллекткво

Коллективу завода строительных материалов треста «Мегионгазстрой» есть чем гордиться. За два года своего существования объем промышленной продукции вырос вдвое. План по реализации товарной продукции выполнен еще 15 сентября.

Таких успехов коллектив завода достиг благодаря постоянной взаимопомощи между членами бригады, цехов, слаженности в многонациональном коллективе завода.

В составе трехсот работающих представители 15 национальностей. Преобладающую численность имеют русские, украинцы, татары, башкиры и т. д. Это еще один пример, свидетельствующий о плодотворности совместного труда народов СССР по созданию материальной базы коммунизма.

Лучших показателей среди соревнующихся цехов добился коллектив Мегионского цеха, которому вручено переходящее Красное знамя завода (начальник цеха Екатерина Евграфьевна Адактуева). Второе место присуждено коллективу цеха бетонно-смесительного узла (начальник цеха Булеков Дмитрий Андреевич).

В соревновании за коммунистический труд на заводе участвуют 96 процентов работающих. Восемь коллективов борются за звание бригады коммунистического труда. Лучших успехов среди соревнующихся бригад добились: бригада решетников мегионского цеха, где бригадиром Василий Емельянович Неверов, дозировщиков бетонного узла (бригадир Валентина Николаевна Лаврушко), арматурщиков железобетонного узла (бригадир Владимир Тимофеевич Еременко), столяров деревообрабатывающего цеха (бригадир Евгений Васильевич Максимов). Все они перевыполняют нормы выработки, качество работы хорошее.

Присвоено звание «Бригада коммунистического труда» бригаде столяров Мегионского цеха, которой руководит Иван Спиридонович Сивокобыленко.

На заводе хорошо знают Екатерину Васильевну Яковлеву — бригадира формовщиков цеха ЖБИ. Биография этой женщины берет начало в трудные военные годы. И сейчас она работает на заводе, досрочно выполняет производственные задания, с душой берется за общественные дела.

Немало добрых слов можно сказать и о других передовиках производства: рамщиках Василии Михайловиче Афонине, Николае Тарасовиче Борщеве, пилоправщике Николае Петровиче Зиль, и станочницах Галине Дмитриевне Шалаумовой, Евгении Николаевне Шушмаковой, о бетонщике Федоре Алексеевиче Евгражине.

И таких много. Они — наша главная опора. Их характеризует коммунистическое отношение к труду, к своему долгу перед обществом, скромность, широкий кругозор. Они не только правофланговые в социалистическом соревновании, но и по-товарищески требовательны к нарушителям.

Работники завода приложат все силы, чтобы с честью выполнить задачи, поставленные перед нами, новыми трудовыми успехами ознаменуют выполнение решений XXIV съезда КПСС, станут достойно нести высокое звание — строитель.

В. КОЛЕНКОВА,
начальник планового отдела.

НОТ дает экономию

За одиннадцать месяцев коллектив НГДУ «Мегионнефть» внедрил 105 мероприятий научной организации труда. Это превышает план на шесть мероприятий и дает предприятию экономии 94 9/2 рубля. Из них 3372 рубля сверх плана.

Что же предпринято в целях внедрения научной организации труда?

Для операторов добычи нефти разработаны рациональные маршрутные карты, в районной инженерно-технологической службе организована централизованная перевозка рабочих, сорок человек совместили профессии, в РИТС-1 внедрены переходные эстакады для обслуживания групповых установок, в цехе капитального ремонта скважин устроены передвижные мостки для ремонта скважин, в электротехнической лаборатории установлен стенд для испытания электроизмерительных приборов и реле.

П. БАРАННИКОВ,
председатель групкома профсоюза.

ОХТЕУРЬЕ И ЕГО ЛЮДИ

ТРУДЯЩИЕСЯ Охтеурского сельского Совета, как и весь советский народ, достойно встретили 50-летие образования СССР. Ваховская нефтеразведочная экспедиция неплохо справилась с планом прироста разведанных запасов нефти. А госпромхоз план производства валовой продукции перекрыл более чем в полтора раза, товарной продукции произведено сверх плана на 58,7 тысячи рублей, себестоимость ее снижена на 18,3 тысячи рублей, затраты на рубль товарной продукции составили 46 копеек при плане 99 копеек.

Нет такого участка, где бы не работали, занимая авангардную роль, наши депутаты. Это люди пяти национальностей, и все они очень дружны между собой.

Тон в социалистическом соревновании задают местные жители — ханты коммунист Нестер Кириллович Сигильетов и его жена Мария Григорьевна. Они добыли по 172 центнера рыбы, значительно перекрыв задание первых двух лет пятилетки.

Или вот Виктор Яковлевич Хохлянкин — тоже отличный рыбак, представитель коренной национальности. Годовой план он завершил к празднику Великого Октября. Его имя занесено в Книгу почета горкома КПСС и горисполкома. По-ударному трудятся рабочие госпромхоза Виктор Александрович Брагин, Федор Семенович Кыкин, Хаминур Камиулин, молодой охотник Николай Егоров. На 115 процентов выполняет норму выработки бригада лесопереработчиков, возглавляемая депутатом сельского Совета, участником Великой Отечественной войны коммунистом Степаном Григорьевичем Пантелеевым.

Успешно справился с юбилейными социалистическими обязательствами коллектив розничного торгового предприятия (директор Галина Павловна Кузьмина, заведующая базой Таисья Степановна Соколова). Ныне во все населенные пункты завезены необходимые товары в достаточном количестве. Райрыбкооп за успешную работу премировал наше торговое предприятие.

Высокой культурой в обслуживании покупателей отличаются продавцы Галина Петровна Акмалова, Анна Петровна Ульянова, Галина Леонтьевна Волкова.

Много добрых слов говорят наши избиратели о таких депутатах сельского совета, как Нина Потаповна Тихонова — медицинская сестра Ваховского здравпункта, Владимир Сергеевич Калин — фельдшер Колек-Еганского красного чума, Тамара Григорьевна Бреус — учительница Охтеурской начальной школы, Борис Никитич Смолин — директор Ваховской восьмилетней школы, Софья Хаматвалиевна Дюпина — повар школы-интерната, которые добросовестно выполняют свой депутатский долг.

Посильную и, надо сказать, немалую помощь оказывают нам наши ветераны труда пенсионеры Григорий Николаевич Сигильетов, Корнил Никитич Камин, Вера Яковлевна Прасина, Екатерина Алексеевна Тархова.

Растут и хорошеют хантыйские селения. В 1961 году на правом берегу Ваха выросло, например, новое Охтеурье с ровными улицами, красивыми домами. За семь лет после образования здесь госпромхоза построено восемь жилых домов, детский сад-ясли, дизельная электростанция, звероферма.

Ярким выражением дружбы народов служит шефская помощь, которую оказывают национальным поселкам промышленные предприятия. Мне хочется выразить огромную благодарность коллективу Ваховской нефтеразведочной экспедиции (бывший начальник Н. М. Морозов) и СУ-909 (начальник Ю. Г. Шереметьев), которые выступили инициаторами шефской помощи и сделали ее действенной. Население национального села Усть-Колек-Еган с благодарностью отзывается о тресте «Нижневартовскжилстрой», который много сделал для их процветания. СУ-909 оказывает нам не только материально-техническую помощь. Самодеятельные артисты этого предприятия, например, в прошлом году трижды побывали в Охтеурье с интересными концертами.

В 1973 год трудящиеся нашего Совета вступили с твердой уверенностью не только выполнить планы решающего года пятилетки, но и перевыполнить их.

В. БУРУНДУКОВ,
председатель исполкома Охтеурского сельского Совета.

ТАК РОСЛО
здравоохранение

Ко времени Великой Октябрьской революции ханты и манси, ненцы и селькупы, чукчи и эвенки, другие малые народности Крайнего Севера сохранили наиболее архаические в России формы материальной культуры и общественных отношений.

При царизме, в обстановке жестокой эксплуатации, торгового обмана, систематического голодания, эпидемии оспы и тифов малые народности Крайнего Севера естественно вымирали.

До победы Великой Октябрьской социалистической революции отсталое в экономическом и культурном отношении коренное население нашего округа не получало даже элементарной медицинской помощи и было отдано на откуп шаманам и знахарям.

Советская власть в буквальном смысле слова возродила малые народности Крайнего Севера к новой жизни и тем самым доказала несостоятельность утверждений буржуазных ученых о биологической неполноценности малых народностей, обреченных при капитализме на вымирание.

Ни в какое сравнение не идет трагическое положение аборигенов Аляски—индейцев, эскимосов, алеутов, закабаленных империалистами США и также обреченных на вымирание.

Сборник «Американский Север» сообщает: «... множество индейцев болеет молча и умирает, не тратясь на врача... И никто на Аляске не содрогается от страха перед туберкулезом, свирепствующим среди туземцев, так же точно, как мало кто в США ужасается высокой заболеваемости сифилисом среди цветного населения.

Село Нижневартовское возникло в 1902 году. Первыми поселенцами были Гребнев, Панов, Слинкин и другие. Они занимались охотой, рыбодобычей и животноводством. До Октябрьской революции здесь не было школы, и до 1926 года — медицинского работника. Фельдшеры Александровской районной больницы несколько раз в год приезжали сюда летом на лодках и обласах, а зимой на лошади. Объем медицинского обслуживания населения был крайне недостаточным. Санитарная культура была низка, значительное распространение имели трахома, натуральная оспа, рахит, парша, трихофития, микроспория, сыпной тиф, дифтерия и другие болезни.

В 1926 году в Нижневартовское приехал Николай Игнатьевич Потемкин, окончивший в армии курсы ротных фельдшеров. О добром, отзывчивом, любящем свое дело фельдшере, память сохранилась до настоящего времени. Он проработал в селе до 1945 года. В 1930 году под его руководством построили небольшое здание и организовали фельдшерско-акушерский пункт.

В 1936 году в Нижневартовск приехала акушерка Инна Александровна Коновалова, требовательная к себе и внимательная к пациентам, она двадцать лет добросовестно несла свою службу.

В 1934 году на улице Первомайской построили первую очередь здания будущей больницы, в которой разместился фельдшерско-акушерский пункт. В 1936 году его расширили и реорганизовали в участковую больницу со стационаром на 15 коек. Обязанности заведующего участковой больницей исполнял фельдшер Н. И. Потемкин, а штат ее увеличился уже до восьми человек. Больница стала лечебно-профилактическим центром Нижневартовского куста, куда вошли четыре фельдшерских пункта. Обслуживала она 12 поселков с населением около 1000 человек. значительную часть которого составляли ханты.

В 1942 году в район прибыл первый врач Зинаида Павловна Удачина, а через четыре года после окончания Отечественной войны на должность заведующей участковой больницей — врач Вера Федоровна Калганова, окончившая Башкирский Государственный медицинский институт, работающая в настоящее время дермато-венерологом.

В 1950 году число фельдшерских и фельдшеро-акушерских пунктов увеличилось до двенадцати. В январе 1961 года построили и сдали в эксплуатацию здание больницы. К этому времени в Нижневартовске было уже два врача — Вера Федоровна Калганова и хирург Василий Михайлович Сабанов.

В 1962 году районный центр из Ларьяка перенесли в село Нижневартовское, а на базе участковой больницы была организована центральная районная больница. Девятого марта 1972 года Указом Президиума Верховного Совета РСФСР рабочий поселок Нижневартовский переименовали в город Нижневартовск, а больница стала называться центральной городской.

С 1945 по 1960 год в одноквартирном жилом доме рыбозавода по улице Первомайской размещалась амбулатория. В одной из комнат принимали больных, а в другой — располагалась аптека. Единственным врачом была Вера Федоровна Калганова, прием вел Василий Сергеевич Балахонов.

В 1960 году в Нижневартовске сдали в эксплуатацию здание для поликлиники, где разместились клинико-диагностическая лаборатория и физиотерапевтический кабинет, бактериологическая лаборатория.

А еще через пять лет в новой части рабочего поселка организовали фельдшерский здравпункт по улице Мусы Джалиля.

В 1966 году фельдшерский здравпункт переехал в новое приспособленное помещение, где сейчас детская поликлиника.

В 1963 году под поликлинику отвели на пятом квартале двухэтажное приспособленное здание по ул. Таежной, где в 1970 году работало уже четыре стоматолога, три участковых терапевта, два отоляринголога, два акушера-гинеколога.

9 декабря 1971 года поликлиника переехала в новое здание стоместного общежития по ул. Набережной, в котором разместились все службы поликлиники старой и новой части рабочего поселка.

Сейчас в поликлинике функционирует 8 терапевтических кабинетов, прием ведут врач эндокринолог, хирург-онколог, хирург-уролог, ведется общехирургический прием, работает инфекционный кабинет и др. Рентгенодиагностический кабинет оснащен новейшей отечественной рентгеноустановкой. В флюорографическом имеется ширококадровый флюорограф. Работают кабинеты функциональной диагностики и предварительной подготовки больного, опытные фельдшеры значительно облегчают работу врачей, особенно терапевтов.

Отделение скорой медицинской помощи открылось в Нижневартовске 15 декабря 1965 года. Помещения «скорая» тогда не имела. И все же фельдшеры дежурили сутками, менялись через два дня.

В старом Вартовске имелась одна санитарная машина, а в новой его части фельдшеры ходили на вызовы пешком. Очень тяжело приходилось весной, летом и осенью. Особенно запомнилась фельдшерам весна 1966 года: бездорожье, грязь. Если больной нуждался в госпитализации, то дежурный фельдшер вынужден был звонить в организации, где имелись «Уралы» или гусеничный транспорт, чтобы довезти нуждающегося до берега реки, а оттуда уже отправить его в больницу на попутном катере. Большую помощь в то время оказывал медицинским работникам заместитель начальника НПУ И. А. Абзалов.

В 1966 году НПУ выделило отделению скорой медицинской помощи для постоянного пользования гусеничную автомашину вездеход ГАЗ-49. Работать стало легче. А через две осени поликлиника переехала в новое здание. Отделение скорой помощи получило там отдельную комнату. В мае 1971 года отделение скорой помощи реорганизовали в станцию скорой медицинской помощи, которую возглавила врач З. А. Сидорова. Осенью «скорая» переехала в четырехкомнатную квартиру в доме № 11 по улице Омской, где выделены комнаты для фельдшеров и шоферов, процедурная, диспетчерская и кабинет главного врача.

Тогда же на санитарных автомашинах в Нижневартовске и Мегионе установили радиостанции, что значительно улучшило обслуживание населения.

В настоящее время на станции скорой медицинской помощи дежурят одновременно пять фельдшеров.

Создание хирургической службы связано с приездом в Ларьяк в 1949 году врача Иды Яновны Стальге. Она выполняла первые экстренные и плановые операции. И. Я. Стальге работала заведующей отделом здравоохранения и хирургом Ларьякского района до 1953 года, пользовалась большим авторитетом умелого организатора здравоохранения и хирурга. Ныне И. Я. Стальге заведует хурургическим отделением Ханты-Мансийской окружной больницы. Она заслуженный врач РСФСР, кавалер ордена Ленина.

С 1953 по 1955 годы хурургическую службу Ларьякского района возглавлял врач Сергей Иванович Курков. Его последователи — врачи Хлесткина, Каракчеев, Балин, Сабанов и другие.

Не доставало хирургического инструмента, не имелось аппарата для наркоза, отсутствовала служба крови, а ее переливание носило эпизодический характер. Выполнялись только экстренные операции. В 1961 году в Нижневартовском было сдано в эксплуатацию новое здание больницы, где разместился операционный блок. В 1964 году, уже в Нижневартовскую районную больницу, прибыл выпускник Оренбургского медицинского института врач А. А. Чумаков, который стал выполнять сложные операции. В том же году в Мегионскую участковую больницу прибыл выпускник первого Московского медицинского института врач Альберт Иванович Козин, он стал первым хирургом в Мегионе.

Главным врачом и хирургом в Ларьякскую участковую больницу был назначен выпускник Ставропольского медицинского института врач Виктор Тихонович Пузатов. Прибыл в город на Оби выпускник первого Московского медицинского института Михаил Васильевич Якшин, который и по сегодняшний день трудится на своем посту. Сейчас хирургическая служба значительно укрепилась. Имеется 80 хурургических коек, из них 60 в районной больнице. Улучшилось материальное оснащение отделения. В районе сейчас семь хирургов В 1971 году в этом отделении начала функционировать анестезиологическая служба — появились первые фельдшеры-анестезисты, и врачи-анестезиологи.

С марта минувшего года открыто и функционирует отделение переливания крови в Нижневартовской центральной городской больнице.

Хочется отметить самоотверженность медицинских сестер Нины Ивановны Сазоновой, Алевтины Александровны Николаевой, которые работают в Нижневартовске с 1951 года. С момента создания операционного блока вся их жизнь неразрывно связана с хирургической службой.

* * *

Особенно большие изменения в организации медицинской помощи населению произошли за два прошедшие года. Бюджет здравоохранения увеличился с 922,5 тысячи в 1970 году до 2275,3 тысячи в 1972-м. Число больничных коек увеличилось со 160 до 443. Если в 1970 году насчитывалось 48 врачей, то сейчас их 105, а число средних медицинских работников выросло с 203 до 408. До 1971 года в Нижневартовской центральной районной больнице существовали маломощные или смешанные отделения. Сейчас функционируют хурургическое, детское, инфекционное, акушеро-гинекологическое. В 1971 году открыт кожно-венерологический диспансер со стационаром и психиатрическое отделение.

Нижневартовская центральная городская больница получила в свое распоряжение два стоместных общежития.

В поликлинике Нижневартовской центральной городской больницы можно получить помощь у 16 специалистов. Впервые в городе и районе появились хирурги: онколог и уролог, эндокринолог, ревматолог, детский хирург, психиатр, анестезиолог, судебно-медицинский эксперт, врач-лаборант, врач функциональной диагностики.

В 1973 году планируется здание бывшей детской молочной кухни и аптеки капитально переоборудовать и открыть там стоматологическую поликлинику с зубопротезной лабораторией. Откроется также косметический кабинет.

В 1973 году детская поликлиника переедет в специально выстроенное здание рядом с существующей поликлиникой. Число коек в Нижневартовской центральной городской больнице увеличится до 575.

В ближайшие годы планируется построить в городе больницу на 600 коек, поликлинику на 1500 посещений в смену, водогрязелечебницу, городскую санитарно-эпидемиологическую станцию и аптечный склад

П. МОСКОВКИН,
главный врач Нижневартовской центральной городской больницы, заслуженный врач РСФСР.



◆ ◆ ◆

НА ДОМОСТРОИТЕЛЬНОМ комбинате № 3 города Киева широко развернулось социалистическое соревнование. На предприятии введен в практику рабочий контроль за качеством, при котором строители сами проверяют друг друга.

Бригада Николая Ковальчука в паре с бригадой Анатолия Бершадского с начала года смонтировала сверх плана 13 тысяч квадратных метров жилья с оценкой «хорошо».

На левом снимке: передовые строители — бригадир Н. Ковальчук (на переднем плане), В. Корнийчук, Ф. Пиголь, А. Остралюк, Н. Луцько. Справа — жилые доме в Северо-Броварском массиве.

Фото М. Барабанова (Фотохроника ТАСС)

На темы дня

ВСЕ — НА ТРАССУ!

[Окончание. Начало на 1 стр.]

на то, что такой график будет составлен в первой декаде января — никого не оправдывает и не устраивает. График должен быть давно разработан. Его нет, а отсюда и все технологические неурядицы.

Например, выходит вторая колонна (нач. П. В. Марков) в первых числах января на изолировку участка нефтепровода в районе 88 километра — от Урьевской в сторону Нижневартовска, а труба не подготовлена: трасса и нефтепровод не очищены от снега, траншея, выкопанная год тому назад, требует ремонта. Разве не знал генподрядчик, что нужно устранить все неполадки и только потом гнать колонну на трассу? Знал.

Генподрядчик дает указание: снять с потолочной сварки бригаду Леонида Малахова из СУ-14 и послать ее на ликвидацию технических разрывов, которых уже сегодня тринадцать, да девять—не технологических. Кроме того, он требует от СУ-14 в ближайшее время поставить на эти работы еще одну бригаду. На первый взгляд, решение разумное: пора соединить 46 километров сваренного по частям трубопровода в единую магистраль и отказаться впредь варить нефтепровод по частям.

Сварщики выехали на указанный участок, а там работать нельзя: нет проколов через дороги, нет и траншей, чтобы сделать переходы под существующим нефтепроводом. А должен это делать... генподрядчик. В итоге, бригада Л. Малахова только потеряла время.

Генподрядчика просили, чтобы он наладил быт людей, проживающих в полевом городке на Урьевской. Просили и требовали. Давали сроки: сентябрь, потом — октябрь и т. д. И все-таки Ю. Г. Швец всегда причину найдет, чтобы оправдать свое бездействие. То отсутствовали вагон-столовая или вагон-магазин, а когда их прислали — не готова дорога, чтобы доставить их в Урьевское. Теперь и дорога есть, и все есть, да нет, видно, чувства ответственности?! Нельзя же в самом деле так долго испытывать терпение людей!

Генподрядчика просили установить в своем городке Урьевское походную пекарню. Обещал. Орс № 10 достал комплект полевой пекарни с большими трудностями и срочно — самолетом — доставил в Нижневартовск. А генподрядчик сначала (в течение месяца!) не смог найти времени, чтобы посмотреть оборудование, затем еще несколько месяцев, чтобы решить, куда ето оборудование поставить. Так пекарня и не задействована.

Резюме? Пожалуйста! Нет на этой стройке настоящего организатора, каким должен быть генподрядчик. Раз он в своем хозяйстве не может навести порядок, так как может требовать от субподрядных организаций? Потому-то, до сих пор руководители СУ-43 не могут добиться от субподрядчиков четкого выполнения всех решений. Сегодня нет расчищенной трассы, чтобы вывозить плети, и бригада Б. Ф. Боднера простаивает. Вхолостую работает бригада Л. Малахова и И. Чернова.

Четвертого января перешла на двухсменную работу бригада сварщиков Сергея Брагина. Это на 103 километре. Работы им там на три дня. А дальше? Нет трассы. Вот во что обошлось отсутствие требовательности как к себе так и к субподрядчику — СУ-10.

Сегодня должны в полной мере дать себе отчет и руководители СУ-14. Они все время уверяли, что в нужное время и в нужном количестве будут изготовлены и доставлены на трассу кривые заготовки для перехода нефтепровода через глубокие овраги и распадки. Сегодня нет кривых, а раз это так, то и соединение 46-километровой магистрали в единую нитку переносится еще на один срок. Кого же обманывали?

Горком партии требует от партийных организаций СУ-43, СУ-14 и СУ-10 конкретных организационных мер, направленных на коренное изменение положения на трассе. Разве это порядок: коммунисты колонны № 2 не собирались ни разу, чтобы обсудить создавшееся на стройке положение?! Глядя на них, и комсомольцы не сказали своего слова. Молчат профсоюзные организации. Удивительное спокойствие! Во что оно может обратиться, не трудно догадаться.

...До сдачи в эксплуатацию 141 километра нефтепровода остается 100 дней. Если учесть, что 46 километров более или менее готовы, то на остальные дни падает по километру сваренной в нитку, заизолированной, уложенной в траншею и засыпанной магистрали. Времени для объяснений и оправданий уже нет. И здесь следует употребить власть, строго спросить за порученный участок работы с каждого, а с коммунистов — вдвойне.

Ф. БОГЕНЧУК.

ЗАРУБЕЖНАЯ ФОТОИНФОРМАЦИЯ

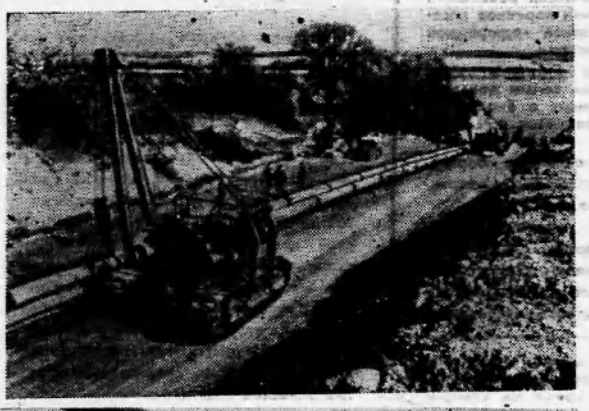

1. В два раза позволит увеличить поставки нефти из Советского Союзе в Венгрию новый трубопровод «Дружба-2», протянувшийся от советско-венгерской границы до нефтеперерабатывающего комбината в Сазхаломбатте, под Будапештом. Работы на строительстве трассы подходят и концу. Она пересекла десятки горных потоков, дорог и болот, прошла по дну реки Тисы.

НА СНИМКЕ: нефтепровод достиг берега Тисы.

Фото МТИ — ТАСС



2. В годы шестой пятилетки в энергетическом балансе Болгарии будет широко использоваться природный газ. Он придет из Советского Союза по трубопроводу, который начнется в Карпатах и обеспечит голубым топливом Софию и другие крупные промышленные центры страны.

Сейчас на всей трассе газопровода кипит напряженнее работа.

НА СНИМКЕ: укладка труб на территории Пловдивского округа.

Фото БТА — ТАСС

ПО МАРШРУТАМ „ТЮМЕНЦА"

Хотите в течение нескольких дней побывать во многих городах Союза, узнать много нового, интересного о жизни людей различных республик? Если «да» — отправляйтесь в путешествие на туристском поезде «Тюменец». Маршруты путешествия самые разнообразные:

С 27 ЯНВАРЯ ПО 6 ФЕВРАЛЯ: **Тюмень — Уфа — Куйбышев — Ульяновск — Казань — Ленинград — Тюмень.** Стоимость путевки 80 рублей.

7 СЕНТЯБРЯ ПО 20 ОКТЯБРЯ: **Тюмень — Смоленск — Минск — Брест — Вильнюс — Рига — Тюмень — Ленинград — Тюмень.** Стоимость путевки 165 рублей.

С 17 ОКТЯБРЯ по 1 НОЯБРЯ: **Тюмень — Пятигорск — Баку — Тбилиси — Батуми — Сухуми — Гагра — Адлер — Тюмень.** Стоимость путевки 170 рублей.

С 24 НОЯБРЯ ПО 11 ДЕКАБРЯ: **Тюмень — Ташкент — Фергане — Самарканд — Бухара — Душанбе — Чарджоу — Ашхабат — Ташкент — Тюмень.** Стоимость путевки 180 рублей.

В стоимость путевок входит: проезд по всему маршруту в купейном вагоне, трехразовое питание в вагон-ресторане, экскурсионное обслуживание по плану.

Туристы посетят места, связанные с именем, жизнью и деятельностью В. И. Ленина. Побывают в Казанском университете, домемузее в Ульяновске, в Ленинграде увидят легендарную «Аврору». Желающие могут побывать у берегов Балтийского моря, а отдельных Прибалтийских республик, в Закавказье и сказочных городах Средней Азии.

Областной совет по туризму и экскурсиям продает такие путевки местным комитетам организаций, учреждений, предприятий и отдельным гражданам за полную стоимость.

Путешествуя осенью или зимой, туристы имеют возможность воспользоваться льготными авиа-и железнодорожными тарифами.

Трудящиеся могут заблаговременно приобрести путевки в рассрочку, перечисляя деньги облсовету на расчетный счет № 170013 в городское управление Госбанка г. Тюмени. При последнем взносе путевка выдается на руки или высылается по почте.

Необходимые справки можно получить по адресу: 625035, г. Тюмень, ул. Республики, 162, областной совет по туризму и экскурсиям.

А. ЛАЗАРЕВ,
председатель облсовета.

Соревновались шахматисты

Три дня проходили в здании средней школы № 2 соревнования юных шахматистов города. Самыми находчивыми и сообразительными оказались ребята из этой школы. Их команде вручены грамоты горкома и городского комитета по физкультуре и спорту. Второе место в серьезном бою выиграли ученики четвертой школы.

Настоящими шахматистами можно назвать Любу Касьянову и Васю Бочкарева (школа № 2). У них лучшие личные результаты. Неплохо сыграл свою партию Олег Токарев, тоже ученик второй школы.

Ребят ожидают новые испытания. В январе в Ялуторовске состоятся соревнования школ Тюменской области. Попутного вам ветра, юные шахматисты!

И. ПРОЗОРОВА,
директор Дома пионеров.

ИЗ ЗАЛА СУДА

Отомстила...

Жительница Ларьяка Е. Ф. Попова систематически пьянствовала, нарушала общественный порядок. Участковый уполномоченный т. Кербунов на раз беседовал, строго предупреждал Попову. А однажды во время очередной попойки она решила отомстить милиционеру. Поздно вечером, взяв спички и керосин, Попова подожгла дом Кербуновых. На шум вышла хозяйка, пожар был ликвидирован, а районный суд приговорил Попову к шести годам лишения свободы.

В. ВЕРИНА.

ГОЛУБОЙ ЭКРАН

ПРОГРАММА ПЕРЕДАЧ

(Время местное).

ВТОРНИК, 9 января

17.00 «Гуля Королева». Фильм-спектакль. II серия. 18.15 «Лисичка-сестричка». Фильм для детей. 18.45 «Прощайте, коза и велосипед». Фильм для детей. 19.25 «В страну «Спортландию». Передача. 19.45 «Удержись в седле». Телефильм. 20.00 Новости. 20.10 «Сын Каспия». Кинорасказ. 20.25 «Год 73 — решающий». Передача. 20.40 «Человек за бортом». Художественный фильм. 22.00 «Субботним вечерком». Фильм-концерт.

На основании решения Ханты-Мансийского окружного Совета депутатов трудящихся за № 304 от 30 декабря 1971 года Нижневартовское районное общество охотников и рыболовов проводит с 15 января 1973 года регистрацию породистых собак у членов охотобщества.

Не регистрированные до первого февраля бродячие собаки будут уничтожаться специальной командой.

РАЙОХОТОБЩЕСТВО.

Комбинат бытового обслуживания принимает заказы на пошив: костюмы мужские — срок исполнения — 10 дней, брюки — 7 дней, платье дамское — 10 дней.

АДМИНИСТРАЦИЯ.

Редактор В. КОРЧЕМКИН.

Нижневартовская средняя общеобразовательная вечерняя школа рабочей молодежи № 1

ОБЪЯВЛЯЕТ ДОПОЛНИТЕЛЬНЫЙ НАБОР В КЛАССЫ МАСТЕРОВ СТРОИТЕЛЕЙ

с 2-годичным сроком обучения. Принимаются лица, имеющие 9 классов образования и работающие на стройке. Желающие учиться обязаны сдать документы и справку с места работы. Заявления принимаются ежедневно с 6 часов вечера.

ДИРЕКЦИЯ ШКОЛЫ.

НАШ АДРЕС: 626442
г. Нижневартовск, Дом Советов

ТЕЛЕФОНЫ: редактора — 0-86, зам. редактора — 0-85, промышленного отдела — 0-85 (2 за.), [illegible] и отдела писем — 0-87, типографии — 0-87 (2 за.).

ГАЗЕТА ВЫХОДИТ ПО ВТОРНИКАМ, ЧЕТВЕРГАМ И СУББОТАМ

Нижневартовская типография управления издательств, полиграфии и книжной торговли Тюменского облисполкома

Тираж 8022

ПРОЛЕТАРИИ ВСЕХ СТРАН, СОЕДИНЯЙТЕСЬ!

ЛЕНИНСКОЕ ЗНАМЯ

ОРГАН НИЖНЕВАРТОВСКОГО ГОРКОМА КПСС И ГОРОДСКОГО СОВЕТА ДЕПУТАТОВ ТРУДЯЩИХСЯ ТЮМЕНСКОЙ ОБЛАСТИ

Издается с 4 сентября 1941 года ✦ № 5 (3143) ✦ ЧЕТВЕРГ, 11 января 1973 г. ✦ Цена 2 коп.

● В ЦК КПСС, СОВЕТЕ МИНИСТРОВ СССР, ВЦСПС И ЦК ВЛКСМ

О развертывании Всесоюзного социалистического соревнования работников промышленности, строительства и транспорта за досрочное выполнение народнохозяйственного плана на 1973 г.

Советский народ под руководством Коммунистической партии последовательно претворяет в жизнь, решения XXIV съезда КПСС, самоотверженно борется за выполнение заданий девятой пятилетки.

Всеобщим политическим и трудовым подъемом отмечен 1972 год — год 50-летия образования Союза ССР.

Итоги героического труда советского многонационального народа в коммунистическом строительстве глубоко и всесторонне показаны в докладе Генерального секретаря ЦК КПСС тов. Л. И. Брежнева на торжественном заседании, посвященном этой исторической дате.

В третьем году пятилетки в соответствии с одобренным Пленумом ЦК КПСС и утвержденным сессией Верховного Совета СССР народнохозяйственным планом перед всеми отраслями, трудовыми коллективами и каждым трудящимся встают новые ответственные задачи. От результатов работы в этом году во многом будет зависеть успешное выполнение пятилетнего плана. Это делает 1973 год решающим годом девятой пятилетки.

Действенным средством развития инициативы трудящихся, выявления и использования резервов производства, выполнения и перевыполнения народнохозяйственных планов всегда было и остается социалистическое соревнование, движение за коммунистическое отношение к труду.

В ответ на Обращение Центрального Комитета КПСС, Президиума Верховного Совета СССР и Совета Министров СССР «К советскому народу, к трудящимся всех национальностей Союза ССР», в связи с 50-летием образования СССР, многие передовые рабочие, коллективы бригад, участков, цехов, предприятий и строек принимают высокие социалистические обязательства и призывают всех трудящихся Советского Союза ознаменовать 1973 год ударным высокопроизводительным трудом.

Одобряя и поддерживая инициативу передовых рабочих и трудовых коллективов в развертывании Всесоюзного социалистического соревнования за досрочное выполнение народнохозяйственного плана, на 1973 год ЦК КПСС, Совет Министров СССР, ВЦСПС и ЦК ВЛКСМ постановляют:

ЦК компартий союзных республик, крайкомам, обкомам, горкомам, райкомам партии, министерствам и ведомствам, Советам Министров союзных и автономных республик, исполкомам краевых, областных, городских и районных Советов депутатов трудящихся, партийным, профсоюзным и комсомольским организациям развернуть организаторскую и массово-политическую работу по широкому развитию Всесоюзного социалистического соревнования работников промышленности, строительства, транспорта и других отраслей народного хозяйства за досрочное выполнение и перевыполнение народнохозяйственного плана на 1973 год.

Особое внимание уделить дальнейшему совершенствованию социалистического соревнования рабочих, бригад, участков и цехов как внутри предприятий, так и в масштабе отрасли, а также между родственными и смежными предприятиями и организациями.

Признать целесообразным организовать социалистическое соревнование отраслей, областей, краев и республик за успешное выполнение всеми предприятиями и стройками установленных народнохозяйственных планов.

Социалистическое соревнование в 1973 году должно проходить под лозунгом — дать продукции больше, лучшего качества, с меньшими затратами.

Усилия соревнующихся направить на неуклонное повышение производительности труда, как решающего фактора развития экономики, совершенствование организации производства и труда, наиболее полное использование действующего оборудования, всемерную экономию сырья, материалов, электроэнер-

(Окончание на 2 стр.).

УКАЗ ПРЕЗИДИУМА ВЕРХОВНОГО СОВЕТА СССР

О НАГРАЖДЕНИИ ОРДЕНАМИ И МЕДАЛЯМИ СССР ЧЛЕНОВ БУРОВОЙ БРИГАДЫ НИЖНЕВАРТОВСКОГО УПРАВЛЕНИЯ БУРОВЫХ РАБОТ № 1 ГЛАВТЮМЕНЬНЕФТЕГАЗА.

За достижение высоких технико-экономических показателей в бурении нефтяных скважин и успешное выполнение социалистических обязательств, принятых в честь 50-летия образования Союза ССР, наградить:

ОРДЕНОМ ЛЕНИНА

Васильева Валентина Петровича — бурильщика.

Сабирова Генията Валеевича — бурильщика.

ОРДЕНОМ ОКТЯБРЬСКОЙ РЕВОЛЮЦИИ

Феоктистова Сергея Ивановича — бурильщика.

ОРДЕНОМ ТРУДОВОГО КРАСНОГО ЗНАМЕНИ

Лавина Геннадия Михайловича — бурового мастера.

Никитина Анатолия Александровича — помощника бурильщика.

Пескова Юрия Егоровича — бурильщика.

Фомина Владимира Михайловича — электромонтера.

Шептухина Александра Васильевича — слесаря.

Шишлякова Вениамина Петровича — помощника бурильщика.

ОРДЕНОМ «ЗНАК ПОЧЕТА»

Тайгамесова Тасбира Шайхразиевича — электромонтера.

Задкова Михаила Ивановича — сменного бурового мастера.

Киреева Николая Андреевича — помощника бурильщика.

Пургаева Василия Николаевича — электромонтера.

Ребрина Ивана Ивановича — помощника бурильщика.

Сажина Ивана Михайловича — помощника бурильщика.

Салихова Шакиряна Салиховича — помощника бурильщика.

Токарева Виктора Викторовича — бурильщика.

Трифонова Андрея Герасимовича — слесаря.

Трифонова Владимира Гордеевича — помощника бурильщика.

МЕДАЛЬЮ «ЗА ТРУДОВУЮ ДОБЛЕСТЬ»

Дорошских Александра Александровича — электромонтера.

Зиннера Давыда Готфридовича — помощника бурильщика.

Ильина Анатолия Алексеевича — помощника бурильщика.

Сабитова Флюра Ахтяновича — помощника бурильщика.

Табакова Валентина Федоровича — электромонтера.

Харрасова Алифа Мусаевича — помощника бурильщика.

МЕДАЛЬЮ «ЗА ТРУДОВОЕ ОТЛИЧИЕ»

Аюпова Абулгаса Галиевича — помощника бурильщика.

Волкодаева Виталия Ивановича — электромонтера.

Гатиева Мунира Шакирьяновича — буровильщика.

Карасева Петра Акимовича — электромонтера.

Ханганова Асхата Сунгатовича — помощника бурильщика.

Чернышева Александра Григорьевича — помощника бурильщика.

Чернявского Франта Казимировича — помощника бурильщика.

Шабанова Владимира Ивановича — помощника бурильщика.

Председатель Президиума Верховного Совета СССР
Н. ПОДГОРНЫЙ.

Секретарь Президиума Верховного Совета СССР
М. ГЕОРГАДЗЕ.

Москва, Кремль,
8 января 1973 г.

СОЦИАЛИСТИЧЕСКИЕ ОБЯЗАТЕЛЬСТВА

коллектива Нижневартовского специализированного управления треста «Союзпромэкскавация» на 1973 г.

Девятый пятилетний план — большая созидательная программа. Ее выполнение будет иметь громадное хозяйственно-политическое значение.

Мы, работники Нижневартовского специализированного управления треста «Союзпромэкскавация», хорошо сознаем, что осуществление масштабных планов строительства потребует громадного напряжения сил, концентрации воли, энергии всех трудящихся.

Осваивая нефтяную целину Среднего Приобья, строя в необжитой тайге социалистический город Нижневартовск, горячо откликаясь на призыв Центрального Комитета КПСС, Совета Министров СССР, ВЦСПС и ЦК ВЛКСМ о развертывании Всесоюзного социалистического соревнования работников промышленности, строительства и транспорта за досрочное выполнение народнохозяйственного плана на 1973 год, берем на себя следующие повышенные социалистические обязательства.

Выполнить план строительно-монтажных работ к 1 декабря 1973 года.

На основе дальнейшего улучшения условий труда, осуществления организационно-технических мероприятий, механизации трудоемких процессов и других мер добиться повышения производительности труда на 1 процент против плана. В первом полугодии одну из бригад перевести на хозрасчет по методу работы бригады Героя Социалистического Труда тов. Злобина.

Добиться, чтобы не было ни одного рабочего, не выполняющего норм выработки.

В 1973 году довести механизацию труда рабочих не менее чем до 90 процентов.

Сдать под монтаж жилых домов и других объектов не менее 25 свайных полей при плане 20.

Закончить к 7 ноября основные работы по благоустройству первого микрорайона. Повысить качество работ, все объекты сдать с оценкой не ниже, чем на «хорошо» и «отлично».

Развернуть борьбу за строжайший режим экономии материалов, улучшение использования механизмов и другой техники, на этой основе снизить стоимость строительно-монтажных работ на 0,5 процента по сравнению с планом.

За счет изыскания внутренних резервов построить собственными силами профилакторий размером 24×48 м для обслуживания автомобильного транспорта и полностью закончить строительство собственной промбазы.

Усилить работу по рационализации и изобретательству, получить условной годовой экономии не менее 50 тысяч рублей.

В 1973 году осуществить мероприятия, направленные на улучшение организации строительства, для чего внедрить сетевые графики, а также вести строительство в микрорайонах № 1 и № 1 «а» в строгом соответствии с проектом.

С целью повышения квалификации рабочих обучить через учебный комбинат 30 человек; 50 рабочим повысить квалификацию путем бригадного и индивидуального обучения.

Организовать массовое социалистическое соревнование среди всего коллектива управления, постоянно добиваясь роста числа ударников, бригад, участков, борющихся за звание коллектива коммунистического труда. Развернуть соревнование за звание «Лучший по профессии» среди машинистов экскаваторов, бульдозеристов, шоферов, машинистов сваебойного агрегата и т. д. с подведением месячных и ежеквартальных итогов с присуждением призовых мест, с вручением переходящих вымпелов и денежных премий.

Для обеспечения культурного досуга трудящихся построить на берегу Оби базу отдыха.

Коллектив Нижневартовского специализированного управления вызывает на социалистическое соревнование коллектив строительного управления № 28 треста «Нижневартовскюкилстройв».

Обязательства обсуждены и приняты общим собранием коллектива Нижневартовского специализированного управления.

● В ЦК КПСС, СОВЕТЕ МИНИСТРОВ СССР, ВЦСПС И ЦК ВЛКСМ

О развертывании Всесоюзного социалистического соревнования работников промышленности, строительства и транспорта за досрочное выполнение народнохозяйственного плана на 1973 год

(Окончание. Начало на 1 стр.).

гии, топлива и выпуск за счет этого сверхплановой продукции, на безусловное выполнение заданий по производству и реализации продукции в установленной номенклатуре и ассортименте, досрочное выполнение заказов для сельского хозяйства, на внедрение достижений науки и техники, повышение качества продукции, сокращение сроков строительства, быстрейший ввод в действие и освоение производственных мощностей, снижение себестоимости продукции, на увеличение производства, расширение ассортимента и улучшение качества товаров народного потребления предприятиями всех отраслей.

Основное внимание коллективов предприятий и организаций в решении указанных важнейших задач необходимо сосредоточить:

в энергетике — на бесперебойном обеспечении электроэнергией промышленности, транспорта, сельского хозяйства и бытовых нужд населения, на сверхплановом снижении удельного расхода топлива на тепловых электростанциях, сокращении расхода электроэнергии на собственные нужды и потерь в линиях электропередачи, быстрейшем достижении проектных параметров энергетических установок;

в топливной промышленности — на дальнейшем совершенствовании способов добычи всех видов топлива, широкой механизации и автоматизации тяжелых и трудоемких процессов, повышении скорости проведения горных выработок и бурения скважин, на снижении потерь топлива при извлечении его из недр, сокращении сроков строительства шахт, нефте- и газопроводов, обустройства промыслов;

в металлургии — на увеличении производства экономических видов и профилей проката и труб, выпуска металлопроката с минусовыми допусками, повышении качества и расширении сортимента металлопродукции на интенсификации технологических процессов и улучшении удельных показателей использования металлургических агрегатов, механизации и автоматизации производства, всемерном сокращении расхода металла и материалов, более полном и комплексном использовании рудного сырья при производстве черных и цветных металлов, своевременном выполнении поставок металлопродукции по заказам потребителей;

в машиностроении — на увеличении выпуска новых высокопроизводительных видов машин и оборудования, приборов и средств автоматизации, повышении их технического уровня и эксплуатационной надежности, экономном расходовании металла и снижении норм его потребления, на ускорении внедрения прогрессивных технологических процессов, повышения сменности работы предприятий и коэффициента использования станочного парка;

в химической и нефтехимической промышленности — на интенсификации технологических процессов, увеличении выпуска прогрессивных видов химической продукции, концентрированных и сложных минеральных удобрений, высокоэффективных средств защиты растений, микробиологических продуктов для животноводства, не ускорении технического перевооружения действующих производств каустической соды, химических волокон и пластмасс, нефтеперерабатывающих установок, быстрейшем достижении проектных показателей крупнотоннажных агрегатов для выработки аммиака, серной и азотной кислоты, моторных топлив и других продуктов;

в лесной, деревообрабатывающей и целлюлозно-бумажной промышленности — на повышении выработки на один трелевочный трактор и лесовозный автомобиль, рациональном использовании древесины, внедрении передовых технологических процессов, на ускорении модернизации действующих бумагоделательных машин и варочных агрегатов, увеличении выпуска целлюлозы, древесных плит, картона, бумаги и мебели;

в легкой и пищевой промышленности — на всемерном увеличении производства промышленных и продовольственных товаров в ассортименте, соответствующем спросу населения, повышении их качества и потребительских свойств, не более рациональном использовании сырья и материалов, внедрении новых технологических процессов, увеличении выпуска продукции на каждом станке, машине, агрегате, поточной линии, на сокращении трудовых затрат;

в строительстве — на сокращении сроков строительства и своевременном вводе в эксплуатацию новых производственных мощностей, культурно-бытовых объектов и жилых домов, уменьшении объемов незавершенного строительства и концентрации ресурсов на пусковых объектах, на улучшении качества и снижении себестоимости строительно-монтажных работ, более полном использовании машин и механизмов, на расширении производства и экономии строительных материалов и конструкций;

на транспорте и в связи — на ускорении доставки грузов и улучшении обслуживания населения, сокращении порожних пробегов подвижного состава, простоев локомотивов, вагонов, автомобилей и судов, не расширении комплексной механизации погрузочно-разгрузочных работ, внедрении контейнерных и пакетных перевозок, ликвидации потерь при транспортировке грузов, снижении себестоимости перевозок, на улучшении обслуживания народного хозяйства и населения всеми видами связи, телевидения и радиовещания;

в научно-исследовательских и проектно-конструкторских организациях — на создании и быстрейшем внедрении в производство эффективных научных разработок и прогрессивных проектных решений; на снижении материалоемкости создаваемых машин, оборудования, зданий и сооружений, более широком применении в промышленном производстве и строительстве экономичных видов сырья и материалов;

в снабженческих и сбытовых организациях — на улучшении материально-технического снабжения предприятий и строек, усилении контроля за использованием материальных ресурсов, выявлении имеющихся в народном хозяйстве резервов для вовлечения в хозяйственный оборот сверхнормативных запасов сырья, материалов и оборудования;

в торговле, общественном питании и бытовом обслуживании — на успешном выполнении плана товарооборота и объема реализации бытовых услуг населению, широком внедрении прогрессивных методов работы и обеспечении высокой культуры обслуживания населения, на сокращении потерь при хранении товаров и их реализации, оснащении предприятий торговли и службы быта современной техникой и оборудованием.

Министерствам и ведомствам СССР совместно с ЦК профсоюзов, исходя из основных направлений и конкретных задач, установленных отрасли народнохозяйственным планом на 1973 год, внести необходимые уточнения в действующие условия социалистического соревнования.

Для награждения коллективов предприятий, строек и организаций — победителей во Всесоюзном социалистическом соревновании работников промышленности, строительства, транспорта или других отраслей народного хозяйства за досрочное выполнение и перевыполнение народнохозяйственного плана на 1973 год учредить 700 Красных знамен ЦК КПСС, Совета Министров СССР, ВЦСПС и ЦК ВЛКСМ с дипломами и денежными премиями в размере до 180 тыс. рублей. При выпуске сверхплановой продукции за счет сэкономленного сырья и материалов премии увеличиваются до 25 процентов.

Поручить Государственному комитету Совета Министров СССР по вопросам труда и заработной платы совместно с ВЦСПС распределить указанные Красные знамена между министерствами (ведомствами) с учетом численности рабочих и служащих.

Для награждения производственных министерств (ведомств) СССР, краев, областей и республик — победителей в социалистическом соревновании за успешное выполнение всеми предприятиями и стройками народнохозяйственных планов учредить 62 Красных знамени ЦК КПСС, Совета Министров СССР, ВЦСПС и ЦК ВЛКСМ, из них 10 — для министерств (ведомств) СССР, 7 — для союзных республик и 45 — для автономных республик, краев и областей.

Сохранить действующий порядок поквартального подведения итогов социалистического соревнования среди предприятий, строек и организаций внутри отрасли с присуждением победителям в этом соревновании 1890 переходящих Красных знамен министерств (ведомств) и ЦК профсоюзов с денежными премиями в размере до 150 тыс. рублей. При подведении итогов за отчетный квартал учитывать результаты работы за предшествующий период с начала года.

Учредить для награждения лучших рабочих и членов бригад, добившихся наиболее высоких трудовых показателей в социалистическом соревновании в данной отрасли, единый общесоюзный знак «Победитель социалистического соревнования 1973 года», присуждаемый решением соответствующего министерства (ведомства) и ЦК профсоюза. Поручить ВЦСПС утвердить образец знака и положение о нем.

В целях более широкого поощрения победителей социалистического соревнования увеличить на 1973 год в производственных министерствах размеры средств, предусмотренные постановлением Совета Министров СССР от 11 апреля 1953 года № 1002 для выплаты премий работникам предприятий и организаций, с 0,05 до 0,1 процента общего фонда заработной платы.

Принять предложение ВЦСПС о выделении за счет средств государственного социального страхования для поощрения лучших рабочих и коллективов бригад по итогам социалистического соревнования 1973 года 50 тысяч льготных туристских путевок по Советскому Союзу и в зарубежные страны.

Принять предложение ЦК ВЛКСМ об учреждении для награждения комсомольско-молодежных коллективов, добившихся наиболее высоких показателей в социалистическом соревновании, 5 тысяч вымпелов и выделении для поощрения лучших молодых рабочих 10 тысяч льготных туристских путевок.

ЦК компартий союзных республик, крайкомам и обкомам партии, министерствам и ведомствам СССР совместно с профсоюзными и комсомольскими органами представить к награждению орденами и медалями СССР передовиков производства, добившихся в 1973 году наиболее высоких результатов и показавших образцы трудовой доблести в выполнении и перевыполнении планов.

Министерствам, ведомствам, руководителям предприятий и организаций, партийным, профсоюзным и комсомольским организациям обеспечить создание необходимых условий для выполнения рабочими и коллективами бригад, участков и цехов принятых социалистических обязательств.

В организации социалистического соревнования уделить особое внимание широкому внедрению передового производственного опыта, регулярной проверке и подведению итогов выполнения обязательств, обеспечению широкой гласности и сравнимости результатов соревнования.

Редакциям центральных и местных газет и журналов, радиовещания и телевидения, Государственному комитету Совета Министров СССР по кинематографии широко освещать ход всенародного социалистического соревнования, систематически обобщать и показывать опыт рабочих, коллективов бригад, участков, цехов, предприятий и строек, добившихся наивысших количественных и качественных показателей, глубоко раскрывать приемы и методы работы передовиков и новаторов производства, ярко и увлекательно рассказывать о подлинных героях труда.

Для улучшения гласности соревнования в газетах «Правда» и «Известиях» посвящать специальные полосы показу результатов и хода социалистического соревнования рабочих ведущих массовых профессий, бригад, цехов и предприятий. Редакциям газет «Социалистическая индустрия», «Советская Россия», «Сельская жизнь» и «Труд» выпускать в этих целях один раз в месяц специальную вкладку.

Обязать Государственный комитет Совета Министров СССР по делам издательств, полиграфии и книжной торговли издавать по заказам министерств, ведомств и ЦК профсоюзов массовыми тиражами плакаты и другие средства наглядной агитации по вопросам социалистического соревнования и движения за коммунистическое отношение к труду.

Провести в начале 1974 года в Кремлевском Дворце съездов слет передовиков производства — победителей во Всесоюзном социалистическом соревновании работников промышленности, строительства, транспорта, сельского хозяйства и других отраслей за досрочное выполнение народнохозяйственного плана на 1973 год, добившихся наиболее высоких показателей в труде и внесших значительный вклад во внедрение и пропаганду передового опыта.

* * *

ЦК КПСС, Совет Министров СССР, ВЦСПС и ЦК ВЛКСМ выражают твердую уверенность, что рабочие, инженеры, техники — все работники промышленности, строительства, транспорта и других отраслей народного хозяйства, активно включившись во всенародное социалистическое соревнование, сделают 1973 — решающий год девятой пятилетки — годом ударного труда, приложат все свои силы, знания и опыт, чтобы дать стране продукции больше, лучшего качества, с меньшими затратами, и тем самым внесут достойный вклад в осуществление намеченной партией программы дальнейшего мощного развития экономики нашей страны, подъема благосостояния и культуры советского народа.

ГДЕ ТЕХНОЛОГИЧЕСКИЕ ПОТОКИ?

Состоялось очередное заседание городского штаба по делам строительства нефтепровода Самотлор — Тюмень — Альметьевск под председательством секретаря горкома КПСС, председателя штаба С. Д. Великопольского. Заседание штаба проходило в полевом городке СУ-43, что расположен в районе поселка Мегион. На штаба присутствовали начальники колонн и участков, бригадиры сварочных и изолировочных бригад.

Темой для большого разговора стало отсутствие как таковых технологических потоков, которые, согласно приказов Министра строительства нефтяной и газовой промышленности СССР тов. Кортунова А. К., должны быть созданы генподрядчиком на строительстве нефтепровода. Резкой критике были подвергнуты руководство СУ-43, которое до сих пор не может правильно организовать технологию строительства.

Городской штаб потребовал от руководителей СУ-43 в кратчайший срок устранить отмеченные недостатки. Это значит, что в январе должен быть сварен в единую нитку нефтепровод от нулевого до 44 километра, согласован с обязательным выполнением единый график производства работ, задействованы все технологические потоки, а начальники потоков — наделены всеми полномочиями, позволяющими им своевременно использовать технические и людские ресурсы на вверенных им участках трассы в наиболее полной для общего дела.

Удостоена диплома

Подведены итоги областного смотра-конкурса стенных газет, посвященного 50-летию образования СССР. Среди стенных газет предприятий и строек, выходящих не реже одного раза в месяц, диплом третьей степени и премий удостоен «Разведчик недр» — орган Мегионской «Знак Почета» нефтеразведочной экспедиции. Поздравляем коллектив редколлегии и его редактора В. Ф. Харченко с победой, желаем и этом году новых творческих успехов.

ЛИСТОК НАРОДНОГО КОНТРОЛЯ

Выпуск № 1-й

И ВНОВЬ НЕДОСТАТКИ

ВОПРОС о состоянии и сохранности материальных ценностей в конторе материально-технического снабжения не раз обсуждался на заседаниях городского комитете народного контроля. И всегда руководители конторы заверяют комитет, что они наведут порядок. Однако проходит время, а положение почти не меняется. Вот и сегодня материалы и оборудование на территории базы не подобраны по номенклатурным наименованиям и находятся на различных ее участках. Так, крупногабаритное электрооборудование хранится и за новым цементным складом, и на стеллажах за складом бытовых материалов. На этих же стеллажах лежат буровые долота, фланцы, проволока да и многие другие детали. Стальные задвижки хранятся в четырех местах базы. Детали от буровых станков также разбросаны по всей территории.

Площадь имеющихся складов в конторе составляет четырнадцать тысяч квадратных метров. Этого явно недостаточно для существующего товарооборота. По этой причине многое электрооборудование хранится под открытым небом, где его резукомплектовывают, ломают. Нет складов под химреагенты, лакокрасочные изделия. Отсутствует специальное помещение с температурным режимом для хранения измерительного инструмента и приборов. Многие стеллажи прогнили, развалились, требуют капитального ремонте.

На площадке за Рязанкой находятся в основном трубы различного диаметре еще заворза прошлых лет, емкости и детали буровых станков. Практически там остались одни бракованные обсадные трубы. Но вот годные детали и узлы от станков тоже разбросаны вдоль берега, не уложены на выкладки. Многие из них вмерзли в грунт. Заместитель начальника конторы В. К. Щербинин, ответственный за вывоз и укладку оборудования, не проконтролировал, как его подчиненные соблюдают элементарные правила хранения материальных ценностей.

Территория на реке Вех — будущая трубная база конторы. Почти все трубы, завезенные в навигацию 1972 года, были разгружены здесь. Разгрузка производилась по мере поступления барж, трубы сортировать было невозможно из-за неподготовленности самой площади, и они так и уложены вдоль берега.

В настоящее время строятся стеллажи, и трубы вывозятся с берега, сортируются по видам и назначению. Построен уже склад под цемент, строится второй. На основной базе ведутся работы по сортировке и сбору в одно место одноименных деталей. Есть план строительства передвижных мостовых кранов, что ускорит летом сортировку и доставку их к месту хранения.

Но это лишь первые шаги нового руководства конторы Недостатков еще очень много. Даже ни в одном из отделов нет инструкции о правильном хранении и складировании оборудования. Нет должностных инструкций на инженерно-технических работников, заведующих складами и бригадиров. Руководителям конторы необходимо разработать на основании паспортов, сертификатов, технических условий и т. д. временную инструкцию о правилах хранения поступающего оборудования. Следует обеспечить этими инструкциями каждый отдел, ответственных лиц. И всем коллективом повести борьбу за сохранность материальных ценностей.

Ф. АХМАДЕЕВ,
старший инженер УПР-2.

ПОЛНОПРАВНЫЙ ОБЩЕСТВЕННЫЙ ОРГАН

ПРОШЕЛ год с того дня, как была создана группа народных контролеров в нешем управлении. Формально оне существовала и раньше, но широкой работы по привлечению масс к управлению и контролю фактически не проводилось.

С первого дня создания перед группой встали вопросы: с чего нечеть, как осуществить контроль за работой участков, отделов, служб и деятельностью администрации! Ответ помог нейти районный семинар народных контролеров, состоявшийся в декабре 1971 года. В течение двух дней народные контролеры знакомились с положением «Об органах народного контроля», обучались правильному ведению организаторской работы и т. д.

Используя полученные не семинаре знания, мы начали с того, что на каждом строительном участке создали посты, которые возглавили коммунисты Л. Вашков, И. Лаюк, Р. Нагуманов, Ю. Гайдук и Ю. Какуев. Не организационном заседании избрали информационную группу из четырех человек, обсудили и утвердили план деятельности не первый квартал.

Первые проверки, проведенные не строительных участках № 1 и № 2, показали, что здесь очень плохо был налажен учет, расходование и хранение строительных материалов. Ни на одном из строящихся объектов не было заборных карточек. В результате никто из руководителей участков не мог точно назвать, сколько строительных материалов завезено не данный объект и сколько нужно еще, чтобы закончить строительство. Иногда завозились излишние строительные материалы, которые из-за небрежного хранения или расхищают, или ломает проходящий трансспорт. Из-за низкой организации труда простаивали строительные бригады, автотранспорт и механизмы, допускались приписки в путевых листах.

Проверка материального отделе бухгалтерии и центрального склада показала, что учет материальных ценностей налажен неудовлетворительно. Имелись факты прежде временного списания материалов без учета срока их использования и проценте износа. У начальников строительных участков незаконно находился на подотчете мягкий и жесткий инвентарь общей стоимостью свыше ста тысяч рублей. Из-за отсутствия складских помещений он хранился как попало, частично находился в личном пользовании. На центральном складе было обнаружено неиспользуемое в течение нескольких лет оборудование стоимостью свыше семи тысяч рублей.

Группа народного контроля разработала ряд предложений, направленных на устранение вскрытых недостатков. По результатам рейдов народных контролеров неоднократно проводились заседания партийного бюро, которое потребовало от руководства управления и других должностных лиц в кратчайший срок устранить вскрытые недостатки.

По материалам рейдов выпускались сатирические листки, фотогазеты, «молнии» и другие средства массовой информации.

Все эти меры позволили значительно повысить личную ответственность работников управления за порученное дело, снизить потери рабочего времени и строительных материалов, простои транспорта и механизмов.

Нельзя сказать, что эти меры позволили устранить все недостатки, их еще очень много. Но, на наш взгляд, главное — группа народного контроля стала полноправным общественным органом, приобрела некоторый опыт в работе. Сейчас каждый член нашей группы на деле понял, что нам под силу решение любой задачи по контролю за производством и сохранением социалистической собственности.

Большую помощь оказывают группе администрация и партийное бюро управления. Они помогают проводить проверки, рейды, принимать меры по их производственным.

На состоявшемся 13 декабря заседании группы народного контроля обсуждался и утвержден план работы на первый квартал 1973 года. Учитывая опыт минувшего года, мы поставили на повестку дня более конкретную задачу — не только вскрывать те или иные нарушения, а добиваться, чтобы они немедленно устранялись и впредь не допускались. Свою задачу мы видим еще и в том, чтобы как можно шире привлекать к активному участию в народном контроле рабочих управления.

1972 год стал годом становления группы народных контролеров СУ-13. Он показал, на что мы способны, выявил наши слабые места и упущения. Учитывая это, нам необходимо сделать все возможное, чтобы 1973 год стал годом активной работы, направленной на успешное выполнение управлением производственного плана. Чтобы успешно осуществить все мероприятия, которые мы наметили, необходимо каждому контролеру постоянно помнить о своем долге перед коллективом, оказавшим нам доверие. И решительно выступать против бесхозяйственности, косности, очковтирательства, против нарушений государственной дисциплины и социалистической законности.

П. КУРЯНИЙ,
председатель группы народного контроля СУ-13 треста «Магистральстрой».

Внимание — торговле

НА ДНЯХ многочисленная комиссия провела комплексную проверку качества продукции и состояния торгового обслуживания населения города Нижневартовска. Проверка охватила тридцать одно предприятие торговли и общественного питания. По соблюдению правил торговли проведено 55 проверок.

Хочется отметить, что торговля продовольственными товарами в городе организована орсом НГДУ неплохо. В магазинах бесперебойно торгуют хлебом и хлебобулочными изделиями, бакалейными и кондитерскими товарами, фруктами и овощами. В продаже постоянно имеются жиры, масло, сыры, мясо.

Торговые помещения по продаже продовольственных товаров содержатся в удовлетворительном состоянии. Имеются вывески, расписание работы, ассортиментные указатели с минимума.

Предприятий общественного питания в городе недостаточно. Но имеющиеся работают четко, в удобное для рабочих время. Столовые открыты с 6-7 часов утра до 8-9 вечера с небольшими перерывами. Все предприятия общественного питания работают по ценам с минимальным наложением. В среднем стоимость обеде не превышает 80 копеек.

В 1972 году сдан в эксплуатацию ресторан «Огни Сибири». Он оставляет самое лучшее впечатление. Торговый зал оформлен замечательно. В ресторане систематически принимают заказы на обслуживание различных торжеств. В помещении ресторана практикуется проведение встреч, диспутов, коллективных вечеров.

Однако в ходе проверок выявлено очень много недостатков. Так, на хлебозаводе (директор В. Н. Киселев) при производстве безалкогольных напитков допускается грубое нарушение технологической инструкции. Отсутствует световой экран для проверки пустой посуды и готовой продукции.

На хлебозаводе неудовлетворительно ведется бракераж готовой продукции. Иногда — бракованный хлеб реализуется, естественно, по пониженной цене, что является нарушением государственной дисциплины и приводит к перерасходу сортовой муки и убыткам. Систематически изготавливаются низкого качества пряники. На хлебозаводе нет журналов учета производственного брака и брака, возвращаемого из торговой сети.

К тому же во всех хлебных магазинах и отделах хлеб и булочные изделия хранятся с нарушением правил. В магазинах нет лотков, подсобных помещений, полки не соответствуют стандарту.

В городе крайне недостаточно торговых площадей, особенно для продажи промышленных товаров. Приспособленные помещения для продажи спортивных, хозяйственных и культтоваров не удовлетворяют покупательского спроса. Недавно открыты специализированные магазины «Ткани» и «Электрон» — по продаже культтоваров. Однако учитывая быстрый рост населения города, следует отметить, что помещения эти не позволяют организовать торговлю с учетом правильного размещения товаров и нормального обслуживания покупателей.

В магазине «Маяк» площадь торгового зала не более 50 квадратных метров. А за месяц здесь продается товаров на сумму до одного миллиона рублей! В смешанном магазине № 11 орса НГДУ рабочее место продавца 1,5 метре. Покупатель, особенно вечером, не имеет возможности даже подойти к прилавку.

А в то же время помещения магазинов райрыбкоопе используются неудовлетворительно. Половине торгового зала раймага пустует. Здесь нет в продаже телевизоров и радиотоваров, крайне недостаточен ассортимент обуви, детских игрушек, там нет кассовых аппаратов.

Многие предприятия орс № 3 во время проверки оказались закрытыми. Так, в магазине «Овощи» до обеда продавец ушла не базу, а после обеда его закрыли: санитарный день. 11 декабря магазин № 6 закрыли перед обедом («Ушла в контору»). Расположенный рядом овощной вагон после обеда не открывался («Ушла на базу»). Продавец вагон-магазина № 5 в 10-30 закрыла («Ушла в контору»).

Совхоз «Нижневартовский» систематически доставляет предприятиям орсов свежие яйца по цене диетических, хотя по весу к ним они не относятся. Яйца не меркируются, и отличить категории невозможно.

Следует отметить, что во всех торгующих организациях плохо осуществляется ведомственный контроль. Акты проверки цен и правил торговли зачастую не оформляются. Недостаточно проводится контрольных закупов. Не по всем нарушениям принимаются соответствующие меры.

По выявленным нарушениям правил торговли и цен составлены акты, которые вручены руководителям предприятий. Думается, что они сделают соответствующие выводы, примут все меры к улучшению состояния торговли в городе.

О. РОМАНЧУК,
начальник областного управления госинспекции по качеству товаров и торговле.



— Пробивались сквозь снежную пелену?

— Нет. За сутки на стоянке замело.

НЕФТЕПЕРЕКАЧИВАЮЩАЯ СТАНЦИЯ, УЧАСТОК «ДВИГАТЕЛЬМОНТАЖ» И ОМСКИЙ (РУКОВОДИТЕЛИ ТТ. АЛЕКСЕЕВ, ЛОЩЕНОВ И ЛАНГЕ) СИСТЕМАТИЧЕСКИ ЗАДЕРЖИВАЮТ РАЗГРУЗКУ САМОЛЕТОВ.

(Из [illegible] городского комитета народного контроля).

По доброй традиции

В орсе НГДУ «Нижневартовскнефть» накануне всех праздников проходится расширенная продажа промышленных и продовольственных товаров. Недавно во всех столовых города также прошла выставка-продажа кулинарных и кондитерских изделий. А в Доме культуры «Юбилейный» четыре предприятия: столовая №2, кафе «Уралочка», «Белоснежка» и кондитерский цех предлагали для горожан 55 наименований кондитерских, широкий ассортимент кулинарных изделий. Особым спросом пользовались изготовления лучших кондитеров города — А. А. Певцова, Г. Ивановой. А. Ворониной.

Общая выручка от выставки-продажи составила 2000 рублей.

Новоселье в магазинах

Совсем недавно мы сообщали читателям, что по улице Омской открылся новый специализированный магазин «Ткани». А перед новогодним праздником на этой же улице появился еще один новый магазин «Электрон». В широком ассортименте здесь радиотовары, телевизоры, магнитофоны, музыкальные и фототовары, грампластинки. Торгуют в этом магазине прогрессивным методом, со свободным доступом покупателей к товарам.

А в старой части Вартовска открылся магазин самообслуживания продовольственных товаров.

Вкусно кормят детей

В Мегионской восьмилетней школе. Столовая начала работать со второй четверти. Коллектив ее работников во главе с Антониной Андреевной Безродной прилагает немало сил, чтобы в меню были постоянно молочные, мясные и овощные блюда, чтобы блюда для школьников были питательны, калорийны. Теперь вместо сухих пайков из дома наши дети могут вкусно пообедать во время перемены.

Хочется сказать спасибо и начальнику орса № 10 т. Дубовику за то, что он заботится о школьной столовой, о здоровье наших детей.

О. НИКОЛАЕВА.
Мегионская восьмилетняя школа.

За фасадом „свободного мира"

СУДЬБА ПЛЕМЕНИ КУИБАС

В Колумбии местные помещики ведут настоящую охоту на коренных жителей страны — индейцев племени куибас, живущих на востоке страны. С помощью вооруженных банд землевладельцы сгоняют куибас с их земель и захватывают их участки. При этом помещики не останавливаются перед физической расправой с целыми семьями индейцев.

Как заявила недавно Колумбийская ассоциация защиты индейцев, в результате массового истребления куибас это племя насчитывает сейчас всего 1200 человек. А еще сравнительно недавно в Колумбии проживало несколько тысяч куибас. Если не пресечь действия помещиков, подчеркивается в заявлении ассоциации, скоро не останется ни одного представителя этого племени.

Куибас — племя земледельцев. Они выращивают кукурузу и некоторые другие злаковые и этим добывают себе средства существования. Племя живет в горах, в стороне от цивилизации. Согнанные помещиками со своих небольших участков земли, индейцы вынуждены в поисках работы переселяться в города. Здесь они оседают в «поясах нищеты», пополняя армию безработных. Неприспособленные к городской жизни, индейцы не выдерживают «конкуренции» с другими безработными. Мало кому из них удается найти работу причем самую тяжелую и низкооплачиваемую.

Колумбийская ассоциация защиты индейцев призывает прогрессивную общественность своей страны выступить в защиту идейцев и обуздать помещиков.

Г. ПЕТРОВ.
(ТАСС).



НА ПЕРЕМЕНЕ. Фотоэтюд И. Ясько.

ВСТРЕЧИ с искусством

Еще в конце лета я слышал о том, что двое художников из Тюменского художественного фонда — выпускники Харьковского института — приступили к оформлению строящегося в поселке Мегион Дома культуры геологов. Мнения, которые высказывались в художественных кругах об эскизах молодых монументалистов В. С. Шилова и В. Н. Кальнина, были очень противоречивыми: одни — восторженными, другие — скептическими. Это наталкивало на мысль, что произведения, не оставляющие людей равнодушными, могут оказаться значительными. Однако я в Мегион не торопился. Когда же (совсем недавно) там побывал и посмотрел на готовые росписи, то был буквально потрясен увиденным. В Нижневартовском районе появилось первое серьезное произведение монументального жанра.

Невольно напрашивается параллель: Мегионская ордена «Знак Почета» нефтеразведочная экспедиция, открывшая Самотлор, первой же открыла и дорогу настоящему искусству в этом романтическом крае. Начальник экспедиции Г. В. Рогожников, его заместитель, непосредственно занимающийся вопросами наглядной агитации и пропаганды В. Т. Юрьев, — люди с хорошим художественным вкусом — давно отказались от услуг «диких» бригад и взяли ориентацию на солидные творческие организации.

Работа над эскизами и воплощением их в материал заняла у авторов несколько месяцев. Но творческие усилия не были затрачены напрасно. Роспись на фасаде «Огонь и народ», выполненная в технике нитроэмали по сырой штукатурке — одна из сложнейших операций в живописи, требующая максимальной собранности и быстроты выполнения, основанной на мастерстве, впечатляют прежде всего монументальностью композиционного построения и необычайной выразительностью всех фигур. Прекрасно зная анатомию, блестяще владея рисунком, авторы смело используют сложные ракурсы. Небезынтересно и то, что, следуя традициям великого русского художника Карла Андреевича Брюллова, авторы умело сочетают безупречный академический рисунок с современной живописной манерой.

Выездной художественный совет Тюменского отделения Союза художников СССР принял обе росписи по высшей категории с оценкой «отлично» и постановил считать их готовыми для всеобщего обозрения. Жаль только, что это обозрение откладывается на неопределенный срок по вине строителей СУ-12 треста «Мегионгазстрой». Кроме того, из-за частоты отключения отопительной системы здания фреска «Прометей» покрывается инеем, что может привести к преждевременной порче произведения еще до открытия Доме культуры.

Разумеется, не все в работе молодых монументалистов совершенно. И было бы нечестно по отношению к самим авторам ограничиться одними дифирамбами. Но на этих несущественных недочетах не хочется акцентировать внимания, тем более, что они заметны лишь изощренному глазу специалиста. В свое время я окончил институт им. И. Е. Репина Академии художеств, девять лет проработал в системе художественного фонда — монументальных произведений. За эти годы перевидел множество произведений, да и сам сделал несколько работ в этом жанре. Но, уезжая из Мегиона, я испытывал чувство хорошей творческой зависти.

А. ТРОЯНСКИЙ,
художник.

Недопустимое расточительство

Уже несколько раз в печати затрагивался вопрос о том, что нельзя использовать различный вид транспорта в личных целях. Но, видимо, это требование не так остро ставится перед хозяевами общественного транспорта, ибо часто можно наблюдать, как отдельные лица разъезжают на машинах по своим личным нуждам.

Не так давно в старой части Нижневартовска продавали консервы ассорти. Сколько машин простояло тогда у гастронома!

А 13 декабря у магазина «Ткани» грузовая машина ТЮЖ 75-69 из Мегиона ожидала двух женщин не менее двух часов (приблизительно с 13 до 15 часов). Магазин был переполнен, покупательницам не удалось приобрести товар до обеденного перерыва, и все это время машина ждала их!

Хотелось бы узнать, в чьем ведении находится эта машина? Почему она в рабочее время оказалась в Нижневартовске у магазина «Ткани»? Ведь вместе с дорогой на эту прогулку потрачено не менее четырех часов!

Кто и почему допускает подобное расточительство?

К. БАШИРОВА,
внештатный корреспондент.

Приглашают турбазы

ТУРИСТИЧЕСКАЯ БАЗА «ВЕРХНИЙ БОР» принимает желающих отдохнуть по десятидневным и однодневным путевкам. База расположена в десяти километрах от Тюмени, на берегу озера Второе Кривое, в живописном сосновом бору. В окрестностях много замечательных уголков нашей сибирской природы. Туристы примут участие в однодневных походах с ночевкой в полевых условиях.

Турбаза «Верхний бор работает круглосуточно, имеет 120 мест. Отдыхающие размещаются в двухэтажном благоустроенном корпусе в трехместных номерах, а летом — в домиках и палатках.

Стоимость десятидневной путевки с проживанием в корпусе — 35 рублей, в летнем домика — 30 рублей. Однодневная путевка стоит три рубля.

В ТУРБАЗЕ «ТУРИСТ» (гостинице «Турист») можно отдохнуть по путевкам маршрута выходного дня. Для туристов организуется экскурсия по Тюмени. Их знакомят с историческими, архитектурными и историко-революционными памятниками областного центра. Они посетят также краеведческий музей, промышленные предприятия.

Стоимость такой путевки пять рублей. Сюда входят проживание в гостинице, трехразовое питание в ресторане «Турист», экскурсионное обслуживание.

О наличии путевок можно навести справку по адресу: 625035, г. Тюмень, ул. Республики, 162, областной совет по туризму и экскурсиям.

А. ЛАЗАРЕВ,
председатель облсовета по туризму и экскурсиям.

Общественная приемная

ПРИ РЕДАКЦИИ ГАЗЕТЫ «ЛЕНИНСКОЕ ЗНАМЯ» РАБОТАЕТ ОБЩЕСТВЕННАЯ ПРИЕМНАЯ ВО ВТОРОМ КАБИНЕТЕ РЕДАКЦИИ (ДОМ СОВЕТОВ) с 16 ДО 18 ЧАСОВ. ПРИЕМ ВЕДУТ:

12 ЯНВАРЯ — Госацкая Валентина Павловна, юрисконсульт треста «Нижневартовскжилстрой».

16 ЯНВАРЯ — Федотов Геннадий Иванович, технический инспектор обкома профсоюза рабочих нефтяной, химической и газовой промышленности.

18 ЯНВАРЯ — Баранников Пантелей Иванович, председатель группкома профсоюза НГДУ «Мегионнефть».

Редактор В. КОРЧЕМКИН.

ПОКАЗЫВАЕТ «ОРБИТА»

(время московское)

ЧЕТВЕРГ, 11 ЯНВАРЯ

10.30 Программа передач. 10.35 Новости. 10.45 Цветное телевидение для детей. «Приведи, сказка!», «Шустрик, Мямлик и настоящий Дед Мороз». 11.15 «Ленинский университет миллионов». «Основные направления научно-технического прогресса». 11.45 «Играет Владимир Виардо». Фильм-концерт. 12.05 Премьера телевизионных короткометражных художественных фильмов «Обычный рейс» и «Не было у парней забот». 12.50 «Судим пьянство». Репортаж из зала суда». 14.00 «Время». Информационная программа. 14.30 Цветное телевидение. «Гамлет» Фильм-балет на музыку Шостаковича. 15.15 М. Анчаров. «День за днем». Премьера телевизионного спектакля, часть 2, глава 8. 16.25 Цветное телевидение. Программа документальных фильмов «Встреча с Францией». 17.00—17.10. Перерыв. 17.10 «Литературные чтения». М. Шолохов. «Тихий Дон». Отрывок из романа. 17.40 Всесоюзный фестиваль советской молодежи. Концерт исполнителей советской песни. 19.00 «Время». 19.30—20.40 «Котовский». Художественный фильм.

ПЯТНИЦА, 12 января

9.30 Программа передач. 9.35 Новости. 9.15 Цветное телевидение. «Двенадцать месяцев». 10.50—11.00 Перерыв. 11.00 «Песня-72». 14.00 «Время». Информационная программа. 14.30 «Гром небесный» Художественный фильм. (Франция) 15.55—16.05 Перерыв. 16.05 «Актуальные проблемы науки и культуры». «Ультразвук в медицинской практике». 16.45 Цветное телевидние. Телевизионный театр миниатюр «13 стульев». 18.00 «Время». Информационная программа. 18.30 Концерт фестиваля искусств «Русская зима». 19.30—19.40 Перерыв. 19.40—21.05 «Киноленты прошлых лет «Ночной извозчик». Художественный фильм. «Сорок первый» Художественный фильм.

НАШ АДРЕС: 626442
г. Нижневартовск, Дом Советов

ТЕЛЕФОНЫ: редактора — 0-98, зам. редактора — 0-85, промышленного отдела — 0-85 (2 зв.), ответственного секретаря и отдела писем — 0-87, типографии — 0-87 (2 зв.).

ГАЗЕТА ВЫХОДИТ ПО ВТОРНИКАМ, ЧЕТВЕРГАМ И СУББОТАМ

Нижневартовская типография управления издательств, полиграфии и книжной торговли Тюменского облисполкома. Тираж 8022

Пролетарии всех стран, соединяйтесь!

ЛЕНИНСКОЕ ЗНАМЯ

ОРГАН НИЖНЕВАРТОВСКОГО ГОРКОМА КПСС И ГОРОДСКОГО СОВЕТА ДЕПУТАТОВ ТРУДЯЩИХСЯ ТЮМЕНСКОЙ ОБЛАСТИ

Издается с 4 сентября 1941 года ✦ № 6 (3144) ✦ Суббота, 13 января 1973 года ✦ Цена 2 коп.



НА СНИМКЕ — один из лучших мастеров нижневартовского радиоателье Анатолий Слюсарь.
Фото И. ЯСЬКО.

БЫТ — ЗАБОТА ОБЩАЯ

Интенсивное развитие ведущих отраслей народного хозяйства и бурный рост населения нашего города и района предопределяют высокие темпы роста службы быта, качественное решение задач по улучшению бытового обслуживания населения, поставленных XXIV съездом партии.

Установленный годовой план по бытовому обслуживанию всеми предприятиями района выполнен на 103 процента или оказано услуг на сумму 685,3 тысячи рублей.

Комбинат бытового обслуживания, несмотря на затянувшийся в течении 3-х месяцев ремонт своего здания, план реализации бытовых услуг выполнил на 378,6 тысячи рублей или на 103 процента. Против соответствующего периода прошлого года получен прирост на сумму 64 тысячи рублей, при чем 30 процентов из них — за счет роста производительности труда.

В текущем году комбинатом оказывалось населению 235 различных услуг, из которых 36 освоены заново. Среди них изготовление изделий женской галантереи, пошив мужских рубашек различных фасонов, головных уборов из ткани, меха. Открыт прокатный пункт.

Расширена также производственно-техническая база комбината, проведены мероприятия по улучшению организации производственного процесса, повышению качества и культуры оказываемых услуг.

Комбинату бытового обслуживания горисполкомом выделены две трехкомнатные квартиры под парикмахерскую и сапожный цех, квартиры для квалифицированных кадров. В отчетном году проведены три выставки-продажи готовых изделий, две демонстрации моделей мод, городской конкурс парикмахеров.

Однако дальнейшее развитие службы быта нашего города и района сдерживается острым недостатком производственных площадей. Достаточно сказать, что обеспеченность города предприятиями службы быта в настоящее время составляет всего лишь 35 процентов. Единственный в городе Дом быта находится в неприспособленном помещении, плохо оборудован, работает с большой перегрузкой. Так, например, в пошивочном цехе площадью 32 квадратных метра трудятся 40 швей, а два мастера по вязке трикотажных изделий — в прачечной.

Уже сегодня, в интересах качественного обслуживания жителей нашего города требуется открытие мастерской радиотехники, новой фотографии, специализированного ателье по индивидуальному пошиву одежды, расширенна имеющихся цехов и мастерских. Причем, учитывая перспективу роста города и современные требования градостроительства, службе быта нужны не приспособленные, разобщенные помещения, а типовые, современные Дома быта. Опыт строительства новых городов показал, что открывать такие Дома следует в деловой центральной части города.

Поэтому в этом году, учитывая сложившуюся обстановку горисполкому нужно добиться включения в титульный список заказчика на 1973 год строительство типового Дома быта на 650 квадратных метров в первом этаже жилого дома.

Вместе с тем и в работе комбината бытового обслуживания имеются существенные недостатки. Не выполняется план в разрезе отдельных услуг, оказываемых населению: по индивидуальному пошиву и ремонту обуви, фотографии, ремонту и вязке трикотажных изделий. Качество работ, сроки исполнения и культура обслуживания не везде отвечают требованиям трудящихся, слабо внедряются новые виды бытовых услуг и прогрессивные формы обслуживания, не полностью используются внутренние резервы комбината. Плохо налажено социалистическое соревнование между бригадами, распространение передового опыта лучших коллективов. О недостаточно высоком уровне бытового обслуживания в городе свидетельствует и тот факт, что в расчете на душу населения за год у нас оказывается услуг на сумму 14 рублей 65 копеек, тогда как в городах Тюменской области этот показатель равен 22 рублям.

Серьезным недостатком в работе КБО является очень слабая организация бытового обслуживания в сельской местности. Подтверждением этому служат показатели выполнения плана на селе. Из 25 тысяч рублей по плану фактически оказано услуг на сумму 10,7 тысячи рублей, то есть всего лишь на 43 процента. Все это объясняется слабо развитой сетью предприятий бытового обслуживания на селе, очень плохой организацией выездной формы обслуживания. Составленные графики выездных бригад не выполняются, бригада не укомплектована специалистами-универсалами, работа ее не контролируется.

Для успешного развития службы быта в нашем районе нужна помощь руководителей ведущих предприятий города. Однако такой помощи и поддержки комбинат бытового обслуживания не получает. Уже два года администрация КБО просит упорядочить постоянную подачу к ним электроэнергии. Однако НГДУ «Мегионнефть» игнорирует эти просьбы, в результате чего только за 1972 год допущено более 2000 человеко-дней простоя. Послеосадочный ремонт здания Дома быта «Нижневартовскнефтестрой» «тянул» три месяца и закончил работу не доброкачественно, с дефектами. Любые другие просьбы КБО руководителями тоже не решаются оперативно.

Служба быта в нашем районе еще только начинает развиваться, поэтому понимая всю важность ее значения, руководители предприятий, общественность города, советские и партийные органы, должны оказывать ей поддержку и всемерную помощь.

ПЕРВЫЙ ДЕВЯТИЭТАЖНЫЙ

Третий год девятой пятилетки станет годом рождения еще одного — пятого микрорайона нашего города, где будут проживать эксплуатационники газоперерабатывающего завода. Здесь предполагается в ближайшие годы построить жилье на 10—15 тысяч жителей, школы, детские дошкольные учреждения, кинотеатр, Дом культуры, магазины.

Генподрядчик СУ-13 по-хозяйски отнесся к ведению работ в новом микрорайоне: заранее спланированы там площадки, где поднимутся объекты жилья и соцкультбыта, чтобы сохранить лесной массив. В основу положен метод застройки знаменитого Академгородка в Новосибирской области.

Сегодня в пятом микрорайоне управление механизации № 5 уже приступило к планировке свайного поля под первый объект. Им станет девятиэтажный дом, который очевидно, будет сдан в эксплуатацию уже в этом году.

Нефть сверх плана

С первых дней коллектив НГДУ «Мегионнефть» идет с опережением графика. Растет сверхплановая добыча нефти. Она составила уже две тысячи тонн.

А. МИТИН.

На повестке — всеобщее среднее

Состоялось январское совещание учителей и общественности города Нижневартовска и рабочего поселка Мегион.

Совещание обсудило вопрос о выполнении постановления ЦК КПСС и Совета Министров СССР «О завершении перехода ко всеобщему среднему образованию молодежи и дальнейшем развитии общеобразовательной школы».

С докладом «Задачи школы, семьи и общественности по завершению перехода ко всеобщему среднему образованию и дальнейшему улучшению коммунистического воспитания учащихся», выступил секретарь горкома КПСС В. Д. Салмин.

На совещании выступили: М. Н. Шишинова — секретарь парторганизации средней школы № 4, Н. Н. Даньшин — директор Мегионской средней школы, Л. С. Дунина — зав. отделом школ горкома ВЛКСМ, М. П. Руммо — бухгалтер СУ-27, вожатая средней школы № 4, Е. М. Малинская — директор средней школы № 4, Н. Н. Дагаев — заместитель прокурора, Н. С. Шилова — заведующая детской комнатой милиции, Т. И. Енибаева — завуч средней школы № 3, Г. Н. Катаев — инструментальщик УБР-2, член родительского комитета средней школы №2, Т. Д. Шуваев — директор ШРМ № 1, В. С. Смирнов — секретарь парткома треста «Мегионгазстрой», А. Д. Петров — заведующий городским отделом народного образования.

Материалы совещания будут опубликованы.

● ОСТРЫЙ СИГНАЛ

СРЫВАЕТСЯ СТРОИТЕЛЬСТВО ПРИЧАЛА

С открытием навигации в адрес директивной стройки — газоперерабатывающего завода — будут поступать тяжелые грузы. Для приемки этих грузов в Нижневартовске строится причал, на котором будет установлен кран «Дернк» грузоподъемностью сто тонн.

Осенью прошлого года мы приехали сюда, чтобы в короткие сроки построить причал. Мы — это пятнадцать человек Новокузнецкого специализированного управления треста «Гидрофундаментспецстрой». И вот уже четвертый месяц мы не имеем возможности взяться за дело по-настоящему, засучив рукава. Сроки строительства причала срываются. И срываются по вине нашего генерального подрядчика, а именно — строительного управления № 25, руководит которым А.П. Новошицкий. Вначале нас сдерживали земляные работы, отсутствие котлована, а сейчас простаиваем из-за того, что до сих пор не решен вопрос с запиткой строительной площадки электроэнергией, необходимой для забивки шпунта. Длительное время простаивают два новых крана МКГ-25, пять вибраторов (погружателей), компрессор, копер.

Если мы с большим опозданием начнём работу, то к ледоходу не успеем ее завершить. Наш труд пропадет. Более того, незаконченный строительством объект будет снесен ледоходом.

Так когда же, наконец, начнется строительство причала?

И. МИХАЛЕВ,
секретарь комсомольской организации
П. НЕКЛЮЩИН,
председатель месткома.

На стеллажах и трассах

Сегодня на потолочной сварке нефтепровода Самотлор — Тюмень — Альметьевск работает пять сварочно-монтажных бригад СУ-14. Бригадами руководят очень опытные бригадиры С. Брагин, Ф. Земницкий, И. Малахов, Л. Чернов, А. Бодяго.

Наиболее результативно трудятся бригады Сергея Брагина, и Федора Земницкого, которые сегодня ведут потолочную сварку в районе сотого километра трассы. За пять минувших дней они сварили в нитку около трех километров нефтепровода. Здесь, на сотом километре, впервые перешла на двухсменную работу бригада Сергея Брагина.



Победителем в социалистическом соревновании по добыче деловой древесины в Нижневартовском леспромхозе идет комсомольско-молодежная бригада Владимира Новикова. Лесорубы Олег Демчуков и Александр Беляев (на снимке слева направо) работают в этом коллективе.

Фото И. ЯСЬКО.

ОТЧИТЫВАЕТСЯ ГОРИСПОЛКОМ

Накануне наступившего года состоялась пятая сессия городского Совета, на которой был заслушан отчет председателя исполкома Н. Ф. Фоменко о работе исполкома городского Совета депутатов трудящихся на 1972 год.

Выполняя постановление ЦК КПСС «О мерах по дальнейшему улучшению работы районных и городских Советов депутатов трудящихся, городской Совет под руководством городской партийной организации провел определенную организаторскую работу по дальнейшему развитию экономики и культуры района, улучшению обслуживания населения, говорится в отчете.

Труженики района, соревнуясь за достойную встречу 50-летия образования СССР, успешно справились с планами и взятыми обязательствами на второй год пятилетки. План выпуска валовой продукции за 11 месяцев выполнен на 102 процента, по проходке скважин на 105, вывозке леса на 111 процентов. Розничный товарооборот по району выполнен на 111, по общественному питанию на 127 процентов. Оказано бытовых услуг населению на 170 тысяч рублей больше прошлогоднего. Впереди соревнующихся идут коллективы нефтяников, строительных управлений № 909, НМУ, НСУ, ССУ № 2 и ССУ № 3.

В 1972 году построены и сданы в эксплуатацию школа на 960 учащихся, столовые и ресторан на 430 мест, магазинов на 28 рабочих мест, более 30 километров дорог с твердым покрытием, выполнен большой объем благоустроительных работ. По итогам работы за III квартал городу Нижневартовску присуждено переходящее Красное знамя окружкома КПСС и окрисполкома. Город занесен на окружную Доску Почета.

Горисполком, сельскими и поселковым Советами проведена некоторая работе по улучшению деятельности органов народного образования, здравоохранения, культуры, социального обеспечения, соблюдения социалистической законности. Повысился уровень организаторской и воспитательной работы исполкомов, постоянных комиссий, депутатов, общественных организаций.

Далее докладчик говорит об имеющихся недостатках в деятельности исполкомов, хозяйственных организаций по руководству народным хозяйством. Отдельные предприятия и организации не выполняют плановые задания, не используют имеющиеся резервы и возможности. План 11 месяцев не выполнили Мегионская нефтеразведочная экспедиция, рыбозавод, коопзверопромхоз, госпромхоз. Одиннадцатимесячный план ввода жилья выполнен только на 44 процента. В строительных организациях низка организация труда, распыляются материальные ресурсы и мощности, растет незавершенное производство, низко качество строительно-монтажных работ. Допускаются нарушения в планировке и застройке города.

Совхоз «Нижневартовский», НГДУ «Мегионнефть» слабо используют возможности по увеличению производства продуктов животноводства и полеводства. Медленно решают вопросы строительства и механизации животноводческих помещений.

Серьезные недостатки имеются в работе транспорта и связи. Служба коммунальных предприятий отстает от темпов развития города и не обеспечивает нужд населения. Развитие торговли и культура обслуживания не отвечают запросам населения.

Отмечены недостатки в деятельности учреждений народного образования и культуры.

Учреждения здравоохранения медленно совершенствуют лечебно-профилактическую работу. Административные органы слабо ведут работу по предупреждению преступности, хулиганства, соблюдению социалистической законности и снижению дорожных происшествий.

В прениях по отчетному докладу выступили депутат Г. Б. Рогожников, начальник Мегионской нефтеразведочной экспедиции, депутаты Г. С. Голованова, секретарь парторганизации геофизической конторы, В. В. Бурундуков, председатель Охтеурского сельского Совета, депутат О. Ф. Пуртова, телеграфистка районного узла связи, депутат А. И. Исыпов, уполномоченный облисполкома по трудовым ресурсам, депутат Г. Н. Кожевников, директор рыбозавода, депутат А. Н. Магарамов, слесарь ЦКРС, депутат П. Т. Московкин, главный врач центральной городской больницы, депутат В. М. Хайменов, председатель райплана, зампредокрисполкома М. П. Страхов, депутат М. Ф. Сурнин, военный комиссар, депутат В. В. Бахилов, первый секретарь горкома КПСС.

Сессия приняла решение, направленное на устранение отмеченных недостатков.



Николай Игнатьевич Пономарцев работает начальником планового отдела НГДУ «Мегионнефть».

Хорошая работа на производстве сочетается у него с активной общественной деятельностью. Николай Игнатьевич — заместитель секретаря парткома управления, член методического совета секции начальной политшколы, преподаватель школы партийного актива. Все свои обязанности он с честью выполняет.

Как члена городского общества «Знание» Николая Игнатьевича можно видеть в цехах, на промыслах, в аудиториях, в библиотеках.

НА СНИМКЕ: Н. И. Пономарцев выступает с лекцией перед читателями городской библиотеки.

Фото И. ЯСЬКО.

Мы—интернационалисты

Торжественно и радостно отметили мы золотой юбилей Советского Союза, великий праздник Великой Дружбы народов. Много сказано по этому поводу взволнованных слов, а говорить еще хочется, тем более, что наша дружба не на день, а на века.

Нынешнему поколению может показаться, что братство между нациями было всегда, потому что сейчас это вполне естественно. Люди старшего поколения помнят, в какой ожесточенной борьбе проводилась в жизнь ленинская национальная политика.

В том далеком 1922-м году молодая Советская республика переживала огромные трудности: голод, разруху, бунты кулаков. Казалось, все беды свалились на Россию. Молодая республика Советов выстояла, преодолела все невзгоды, потому что во главе ее были настоящие коммунисты-ленинцы.

И в эту тяжелую годину большевики думали о своих братьях по классу, представляющих многочисленные национальности. Расовая ненависть, которая веками внушалась народам, была серьезным препятствием на пути к единству наций, к их благосостоянию.

В годы Великой Отечественной войны, как один, плечом к плечу, встали на защиту Родины русский, татарин, узбек, казах, хант, якут.

Вот и сейчас, на трудовом фронте борются за освоение Самотлора люди различных национальностей.

Рядом со мной по-ударному трудится мордвин Виктор Иванович Потапов, белорус Адам Куприянович Корольков, татарин Руфгат Каримов, русский Анатолий Григорьевич Кудрявцев, украинец Николай Цыганок. Это отличные слесари-монтажники, электросварщики, изолировщики. Все они достойно встретили 50-летие образования СССР, а сейчас включились во Всесоюзное социалистическое соревнование в ответ на январское Постановление ЦК КПСС, Совета Министров СССР, ВЦСПС и ЦК ВЛКСМ.

С. МЕРЗЛИКИН, рабочий СМУ-5 треста «Нижневартовскнефтестрой».



Омские строители в канун нового года подготовили к сдаче два крупнопанельных дома. Сейчас коллектив возводит корпуса следующего дома № 15 и закончил ростверк под дом № 14.

Среди тех, кто хорошо и добросовестно работает — монтажник Борис Русецкий на снимке).

Фото И. ЯСЬКО.

Хроника партийной жизни

Состоялось совещание секретарей партийных организаций предприятий, строек и учреждений города и поселка Мегион. На нем были обсуждены вопросы о подготовке к обмену партийных документов, об изучении материалов торжественного заседания, посвященного 50-летию образования СССР, в системе политического образования и об итогах производственной деятельности рабочих коллективов за 1972 год и принятие новых социалистических обязательств на третий год девятой пятилетки.

На совещании выступили секретари горкома КПСС В. В. Бахилов, С. Д. Великопольский, В. Д. Салмин и заведующий орготделом В. А. Илькин.

Прошла пресс-конференция журналистов редакции газеты, студии телевидения и радиовещания, организованная первичной организацией Союза журналистов СССР Нижневартовского района. О задачах журналистов в связи с Постановлением ЦК КПСС, Совета Министров СССР, ВЦСПС и ЦК ВЛКСМ «О развертывании Всесоюзного социалистического соревнования работников промышленности, строительства и транспорта за досрочное выполнение народнохозяйственного плана на 1973 год» рассказал первый секретарь горкома КПСС В. В. Бахилов.

На темы дня

Нужен

Важно знать результат

Было это так. В июне прошлого года наша бригада каменщиков, которой руководит заслуженный строитель РСФСР Г. А. Кравчук, приступила к возведению школы № 5 на 960 учащихся. Школу нужно было сдать к первому сентября. Мы посоветовались с членами бригады и решили закончить кирпичную кладку к 17 июля. Работали с душой, не считались со временем, по девять—двенадцать часов. В намеченный срок сдали учебный корпус школы под отделку с хорошим качеством.

Еще до того, как приступить к строительству этого объекта, мы подумали в том, что есть смысл перейти бригаде на хозрасчет,—хорошее нужное дело! Посоветовавшись с руководством СУ-13, пригласили их на наше бригадное собрание. Нас поддержали, и бригада стала хозрасчетной.

В процессе строительства школы создался крепкий дружный коллектив высококвалифицированных каменщиков, которому по плечу любая работа, и мы это доказали на деле. Рационально использовали сборный железобетон, нашли применение бракованным железобетонным конструкциям, а так же уложили в корпус весь битый кирпич. По нашим подсчетам удалось сэкономить 15000 штук кирпича. Но допустили и перерасход раствора в объеме шесть кубических метров. По условиям социалистического соревнования наша бригада, добившись лучших результатов в работе, заняла первое место, и ей, согласно положению о хозрасчете, за экономию строительных материалов полагалось выдать премию. Но начальник участка Н. П. Илюхин, не слишком утруждая себя, не стал подсчитывать, сколько и чего сэкономлено, а списал материалы актом, согласно нормам. И вот уже шестой месяц идет, а дебаты о выдаче премии все продолжаются. Приходится только удивляться, насколько пустыми оказались обещания главного инженера СУ-13 И. И. Лисовского относительно премирования бригады не только от нашего управления, но и по линии треста «Мегионгазстрой».

Пока суть да дело, мы работаем. Построили учебный корпус школы, переходную галерею, которую, кстати, возвели тоже в рекордно короткий срок, затем подняли стены шестнадцатиквартирного дома. Принимали участие в сдаче в эксплуатацию объектов больничного комплекса, детского сада.

В последние месяцы, разумеется, не может идти речь о рентабельности работы нашей бригады, ибо только там и занимаемся, что бьем и заделываем дырки. Часто можно видеть, как сантехник второго разряда показывает каменщику пятого разряда, где, какую пробить дыру для прокладки тепловых, водяных и канализационных магистралей.

Мы внимательно изучили опыт работы знатной бригады каменщиков тов. Злобина из Подмосковья, которое сумела так организовать свою работу с помощью хозрасчета, что добилась высокого качества и большой экономии строительных материалов.

Ознакомились мы и с постановлением ЦК КПСС, Совета Министров СССР, ВЦСПС и ЦК ВЛКСМ «О развертывании Всесоюзного социалистического соревнования работников промышленности, транспорта и строительства за досрочное выполнение народнохозяйственного плана на 1973 году. В этом важном документа прямо указывается, что «СОРЕВНОВАНИЕ ДОЛЖНО ПРОХОДИТЬ ПОД ЛОЗУНГОМ — ДАТЬ ПРОДУКЦИИ БОЛЬШЕ, ЛУЧШЕГО КАЧЕСТВА, С МЕНЬШИМИ ЗАТРАТАМИ». И здесь наибольшего эффекта можно добиться только тогда, когда бригады и участки перейдут на хозяйственный расчет, когда перед ними поставлены четкие и конкретные задачи.

Мы же вынуждены сегодня заниматься второстепенными, зачастую не по специальности — работами. А какое может быть соревнование у нас, если бригады предстают перед тем фактом, что с завершением навигации практически ни на одном объекте СУ-13 не было кирпича! По этой причине бригада не выполнила свое социалистическое обязательство к 50-летию СССР, главным пунктом в котором было

Итоги всенародного соревнования в честь 50-летия СССР показывают, что трудящиеся Страны Советов сдержали свое слово, встретили свой юбилей хорошими трудовыми подарками.

Л. И. БРЕЖНЕВ. «О пятидесятилетии Союза Советских Социалистических Республик».

Потрудились от души

Награждение нашего коллектива юбилейным Почетным знаком ЦК КПСС, Президиума Верховного Совета СССР, Совета Министров СССР и ВЦСПС вызвало у каждого из нас новый трудовой подъем. Коротко расскажу о том, как мы встретили 50-летие образования СССР, и о лучших людях которые внесли наибольший вклад в трудовую победу.

В честь великого праздника рабочие, инженерно-технические работники треста брали высокие обязательства, и в этих обязательствах с наибольшей полнотой отразилось стремление строителей быстрее и лучше претворить в жизнь величественную созидательную программу, намеченную XXIV съездом КПСС

Намечалось в 15 ноября выполнить годовой план строительно-монтажных работ в объеме 20 миллионов 100 тысяч рублей. Эта задача была выполнена раньше намеченного срока, 27 октября, и многое мы успели сделать в счет третьего года пятилетки. Запланированные объекты промышленного и жилищного назначения введены в действие.

Наиболее успешно справился с взятыми социалистическими обязательствами коллектив строительно-монтажного управления № 5. Ему парткомом и объединенным постройкомом присуждено первое место, награда его юбилейной Почетной грамотой.

Примечательно то, что в социалистическом соревновании за достойную встречу советского юбилея активно участвовали представители всех национальностей, работающих в тресте. А работают у нас люди 24 национальностей: русские, украинцы, башкиры, марийцы, татары, азербайджанцы, кабардинцы, манси и другие.

Звание «Лучший по профессии» присвоено: Владимиру Игоревичу Вахтееву — русскому, бригадиру сантехников СМУ-9, Тагиру Зиндулеевичу Фатхутдинову,— татарину, бригадиру изолировщиков СМУ-9, Николаю Георгиевичу Журлову — украинцу, экскаваторщику УМГ-1.

Высокие показатели в честь большого праздника народов добились слесарь-монтажник СМУ-5 Василий Иванович Диденко, кузнец этого же управления Виктор Георгиевич Лопенин, сантехник управления № 9 Анатолий Васильевич Пентюшко, машинист экскаватора Николай Маркович Дуборенко, машинист свободного агрегата Дмитрий Алексеевич Юртанкин, плотник управления № 11 Владимир Данилович Деморчук, бухгалтер этого же предприятия Валентина Федоровна Кирлица.

Среди участков лучшим признан участок № 3 пятого СМУ, где начальником Отто Адольфович Визе. Этому участку присуждено переходящее Красное знамя управления «Запсибнефтестрой» и обкома профсоюза рабочих нефтяной, химической и газовой промышленности.

В подразделениях треста нашло горячее одобрение и поддержку Постановление ЦК КПСС, Совета Министров СССР, ВЦСПС и ЦК ВЛКСМ «О развертывании Всесоюзного социалистического соревнования работников промышленности, строительства и транспорта за досрочное выполнение народнохозяйственного плана на 1973 год». И мы уверены, что строители примут активное участие в соревновании и добьются новых успехов в освоении нашего края.

И. НОЯГУНОВА,
ст. инженер отдела НОТ треста «Нижневартовскнефтестрой».

КАК ВАС ОБСЛУЖИВАЮТ

ТРИСТА ДОБРЫХ УСЛУГ

● Фоторепортаж



— Знаете, сколько видов услуг мы оказываем населению? — спросила главный инженер Нижневартовского комбината бытового обслуживания Галина Григорьевна Алейникова. — Триста.

Комбинат бытового обслуживания... С утра до вечера, в будни и в выходные, здесь не прекращается работа. А ведь кроме центрального отделения в городе, есть еще пять филиалов в старой части, в поселках Мегион, Ларьяк, Ваховск и Зайцевой Речке. 207 работников сферы обслуживания района делают все, чтобы трудящиеся были довольны.

Большинство клиентов тепло отзываются о качестве выполненных услуг. В коллективе много отличных специалистов — швеи, парикмахеров, фотографов, мастеров по ремонту и пошиву обуви, не один десяток лет отдавших службе быта. Пошивочный цех... С утра до полуночи стрекочут швейные машинки. Здесь любой может заказать мужскую и женскую верхнюю одежду, брюки, легкое платье, галантерейные изделия, головной убор, мужскую сорочку, связать и отремонтировать трикотажное изделие. И это далеко не полный перечень.

Большинство швей работает со дня открытия в городе комбината. Не случайно, три бригады, в которой трудятся ветераны производства отмечены как лучшие за минувший год Их возглавляет Лидия Панасенко, Людмила Боженкова, Мария Янкина. Быстро и ловко работают Екатерина Семенова Валентина Золотарева, Екатерина Голубцова, Нина Федорова, Валентина Болкодаева, Валентина Дендер, Людмила Масова Валентина Рябова

Совсем недавно, из училища пришла Галя Вахрушева. Посмотрите, какие красивые головные уборы выходят у нее!

В парикмахерской почти не бывает очереди. Дело в том, что в городе их несколько: в самом комбинате, в бане, во втором микрорайоне, в молодежном общежитии № 19. Много труда и умения отдают своим посетителям Борис Алексеевич Еремичев, Надежда Антипова, Лидия Ивановна Черкинская.

В новом, третьем решающем году девятой пятилетки объем услуг, оказываемых населению, возрастет на 27 процентов Каждый трудящийся нашего города, районного поселка получат все необходимое для удовлетворения бытовых нужд

НА СНИМКАХ: швеи Лидия Панасенко, Раиса Гаврилова Валентина Золотарева; над головным убором трудится Галя Вахрушева.

Текст и фото И. ИСЬКО



...ли хозрасчет?

записано: построить спортзал школы № 5 и приступить к возведению административного корпуса на этом объекте.

А кирпича на базе снабжения треста «Мегионнефтестрой» много. Только как достать! Кирпич выгрузили на левый берег Оби (додумались же!!), и пока лед не наберет мощность его не возьмешь. При нынешней погоде, когда морозные дни сменяются теплыми, нет смысла ждать. Надо намораживать дорогу через Обь.

При всех этих обстоятельствах задумались: а нужен ли хозрасчет руководству нашего управления, хозрасчет с его морально-экономическим эффектом! Очевидно, нет.

Смеем заверить всех о том, что коллектив бригады у нас умеет быстро и качественно строить жилые и социально-культурные объекты. Член нашей бригады Павел Мальцев участвовал в соревновании каменщиков треста «Мегионгазстрой» и занял первое место, и по праву он является лучшим по своей специальности. С большим стажем, носящий звание заслуженного строителя РСФСР, бригадир. Большинство каменщиков высокой квалификации. С таким коллективом только работать и работать!

Так дайте же нам такую возможность!

По поручению бригады
В. ОСИПОВ,
Ф. ШЕЛЕХОВ
и другие (всего 13 подписей)

Когда щедрость унижает

ПРИКАЗОМ по СУ-13 за № 93 от 14 июня прошлого года бригада Г. А. Кравчука переведена на хозяйственный расчет. В нем четко и ясно сформулирована основная цель: для ускорения темпов строительства, для повышения качества работ, производительности труда, экономии и сохранности строительных материалов Ответственность за исполнение данного приказа была возложена на начальника планового отдела Е. С. Долинскую.

Итак, учебный корпус построен, и бригада Г. А. Кравчука хочет знать окончательный итог своей работы. По грубым подсчетам, коллектив примерно знает, что им сэкономлено 15 тысяч штук кирпича, не перерасходовано 6 кубометров раствора. Но полную ясность можно получить только с помощью квалифицированного анализа. Кто же должен был сделать его? Разумеется, работники планового отдела, отдела труда и нормирования, работники производственного отдела. В первую очередь, полная ясность должна быть у руководства участка

Новый начальник участка Н. И. Илюхин, сменив на этом посту А. С. Колесапова, объясняет это так:

— Работать я начал в июле. О том, что бригада Г. А. Кравчука на хозрасчете, не знал. По окончании строительства учебного корпуса, списал все материалы, согласно нормам.

— Это, по крайней мере, смешно,— заметил ему каменщик Виктор Осипов — Как можно было не знать о хозрасчете, если на строящемся объекте висел плакат и в нем было об этом сказано

— Не видел,— говорит Н. И. Илюхин

— И то, что мы вместо кирпичных перегородок ставили железобетонные, думая, что так будет дешевле, вы тоже не знали? — спросил его бригадир.— И как поштучно принимали каждую пачку кирпичей от снабженцев, как использовали весь «бой»?

— Не знал.

— Кстати, от применения железобетонных плит вы ничего не выиграли,— сообщает начальник производственного отдела.

— Если так, то почему вы нам не сказали об этом сразу, когда шло строительство. Заодним числом все проекты, — справедливо замечает Г. А. Кравчук.

Этот разговор шел на собрании бригады, организованном по просьбе редакции. Честно говоря, стыдно было за инженеров — так неловко они себя вели, так туманно рассуждали в тех случаях, когда надо было оперировать цифрами и фактами. Когда и по образованию, и по занимаемой должности они обязаны не только помогать рабочим разобраться во всех деталях, но и всячески поощрять их инициативу.

— Поднимите все накладные на материалы, подписанные мною, и тогда можно узнать, что мы принимали, что использовали и что сохранили и сэкономили, указывает им — инженерам! — бригадир.— Людей сейчас интересует не столько материальная сторона дела, сколько моральная. Должны мы знать итог своей работы. Вы говорите: допустили перерасход материалов. Ладно. Но докажите. Если на самом деле так, давайте узнаем причины этого перерасхода, чтобы впредь не допускать его.

Вы спросите, а что по этому поводу думает начальник СУ-13 Н. И. Яковенко?

Он ознакомился с письмом бригады, пообещал разобраться и принять меры. Вскоре Петр Иванович сообщил о том, что бригаде выдана премия в размере 450 рублей. За сохранность материалов.

— Значит, все таки им премия полагалась? Почему же это сразу не было сделано? Кто наказан за волокиту?

— Если хотите знать, сказал Н. И. Яковенко,— эти деньги я им выдал незаконно. Будет ревизия, мне могут сделать начет. Нет подтверждающих документов на то, что материалы сохранены и в каком количестве.

Видите, какая «щедрость»! Выделил начальник премию и теперь ждет ревизоров. Ни чувства меры, ни ответственности. Причем, премия эта — в виде снисхождения — просто оскорбительна для бригады. Согласно документам, что люди деятельно по-хозяйски распоряжались народным добром. Все было пущено в дело. Их инициатива оформлена в четкую хозрасчетную систему, положение о которой гарантирует и исполнителям работ, и в целом государственному предприятию высокие качества работ, темпы строительства — при наименьших затратах.

Так создайте рабочему не затратам его труда, без мелких мнимых щедрот, унижающих их достоинство и извращающих смысл хозрасчета, как одного из эффективных методов хозяйствования. Весь корень зла, уважаемый П. И. Яковенко, ищите в нерадивости ваших подчиненных, ответственных за внедрение хозрасчета. В самом себе.

Ф. БОГЕНЧУК.

Литературная страница

А. КАМРАТОВ

БЕРЕЗЫ РОССИИ

Березняк, как тельняшка,
полосат и проветрен.
Если Родине тяжко,
не продаст, будь уверен.
Полыхали когда-то
здесь смертельные грозы.
Умирали солдаты,
но стояли березы.
Прикрывали собою
от осколков незрячих
ту, что звали Судьбою
и никак не иначе.
Поднимали винтовки
погибавших в атаке,
шли в горящие топки
и бросались под танки.
Становились крестами,
возрождались из пепла.
Нет! Не бога устами,
Русь березами крепла!

НОВАЯ ПЛАНЕТА

Из-под траков веером
сыплют звезды снега.
Мы довольны севером
за знакомство с Мегой.
Трелью, в небо брошенной,
даль располыхалась.
На гостей непрошенных
сыплет снежный хаос.
Речка Мега в зареве.
Ветер фиолетов.
Кажется, что заново
родилась планета.
И, качая пиками,
буровые вышки
на тропу великую,
как туземцы, вышли.
Войны им неведомы,
но их путь овеян
яркими победами,
славой Прометея!
Сыпь, пурга лиловая,
с внеземных колодцев!
Есть планета новая!
Мы — первопроходцы!

Новогодний снег

Благодать погода!
Снег пушист, певуч.
Он в предновогодье
пал со звездных круч.
Пал, чтоб возродиться
в полночь на яру
и взлететь жар-птицей
к новому утру.
Это утро будет!
Будет, а пока —
ночь крылами будят
птицы-облака.
Созывай на вече,
колокол времен!
В звонари навечно
снег произведен!
Снежный звон малинов,
а весною синь.
Жизнь неумолимо
убегает с ним.

Из библиотеки короткого романа

— Какая прелесть!—восторженно сказала жена

— С тебя мороженое, старик,—сказал сын.

Когда все было готово, поехали на прием в местное отделение Союза писателей:

Петр Петрович.
Мама.
Жена.
И сын (12 л.).

Председатель правления (бабушкиной сестры племянницы бывший отчим) ознакомился с очередными трудами начинающего поэта П. П. Волкова.

— Ну, что?—спросила мама.

— Божья искра есть. Нужно больше читать. Работать над собой. У него все еще впереди.

ЧАСТЬ III

ПОРАБОТАВ над собой вдоволь, начитавшись всласть, переписав набело свои труды, дедушка Петя ознакомил с ними:

сына,
невестку,
управдома Кузьмича.
И внука.

— Забавно,—сказал сын.

— Интересно,—сказала невестка.

— Да,—заметил Кузьма Кузьмич.

— Деда, ты — Пушкин!— сказал внук.

Когда было все готово, дедушку Петю повели на прием в местное отделение Союза писателей:

Сын.
Невестка.
Управдом Кузьмич.
И внук.

— Вы к кому?—спросила их секретарь-машинистка.

Дедушка Петя назвал имя известного прозаика.

— А Вы разве не читаете газет?—удивленно вскинула ресницы девушка.—Какой был человек! Теперь у нас Константин Иванович. Проходите.

Председатель правления, молодой, но довольно известный сатирик, ознакомившись с трудами начинающего поэта, заметил:

— Искра есть. Нужно больше работать над собой и читать. У вас еще все впереди.

А. ТРОЯНСКИЙ.
Ф. БОГЕНЧУК.

Все еще впереди

ЧАСТЬ I

ВСЕ утверждали, что он, Петя Волков — поэт.

Бабушка.
Мама.
Дядя Коля — слесарь.

И папа (правда, он чаще отмалчивался).

И Петя решился. Шесть дней и ночей ему переписывали набело все его творения. Когда все было готово, его повели на прием в местное отделение Союза писателей:

Бабушка.
Мама.
И дядя Коля — слесарь.

Председатель правления, довольно известный прозаик (бабушкиной сестры племянницы — отчим), ознакомился с трудами начинающего поэта.

— Ну, что? — спросила его бабушка.

— Божья искра есть. Пусть хорошо учится, заканчивает школу. Больше читает. У него все еще впереди!

ЧАСТЬ II

ПРОЧИТАВШИСЬ, Петр Петрович Волков переписал набело свои труды последних лет, ознакомил с ними:

Маму.
Жену.
Сына.

— Дядя Коля был прав, смахнув слезу, вздохнула мама.



На первую лыжню. Фото И. ЯСЬКО.

Знаю «Чтусь»: Н. НОСОНОВ (Ч

Луны двурогой отраженье
На водной глади... Я без слов
Отдал тебе на сбереженье
Все, что имел: свою любовь.
И если с ней ты вдруг устале
Присядешь, выбившись из сил,
То это значит, очень мало
И неумело я любил...

Подражание

«Свежий звон
малинов,
А весною синь».
(А. КАМРАТОВ. «Новогодние сны»).

Серо-буроватый,
Белый, голубой,
Фиолетоватый,
Красный, золотой,
Мощного гудрона,
В инжиру дождем,
Розовый, зеленый,
Кофе с молоком.
Переход — в болотный,
Бежевый, пивной,
То кирпично плотный,
То как ночь густой.
Жмаге-апельсинов,
Под багрец осин.
Ах, как снег малинов,
А весною—синь!

А когда всю радугу
Мы переберем,
То тогда на запахи,
И — начнем:
«Сакта» и «Элада»,
«Шипр», «Кармен»,
«Сирень»,
«Сказка», «Лель» и
«Лада».
«Дон Кихот»,
«Жизель».
«Ландыш серебристый»,
И еще «Лесной»,
«Арктика», «Алиса»
И тройной, тройной...
Перейти на мыло
Сущий мне пустяк.

А. ТРОЯНСКИЙ.
Ф. БОГЕНЧУК.

● Врачам Нижневартовской гороольницы посвящаю:

МИЛЫЙ ДОКТОР



Я не помню лице ее.
Помню белый халат и руки,
И за окнами стынь-зелье,
И туман на речной излуке.
А туман, как халат, был бел,
Тих и нежен, как руки мамы.
Мне казалось, весь мир болел
и стонал, как ребенок малый.
Милый доктор.
(ее черты
не дождем, а годами смыты),
мы порой на слова щедры,
а на память скупы и скрытны.
Но не помнить мне Вас нельзя.
Кем я поен живой водою?
Кем храним был и не озяб,
и не стал для семьи бедою?
Вам спасибо!
Нет, нет — не жест,
Матерям говорят такое,
возвеличив их в ранг божеств,
сыновья после злого боя.



Показывает «Орбита».
(Время московское)

СУББОТА, 13 января

8.00 Программа передач. 8.05 Новости. 8.10 Цветное телевидение. Программа мультипликационных фильмов. 8.40 «Здоровье». Научно-популярная программа «Гигиена здорового человека». Передача из Ленинграда. 9.10 Чемпионат СССР по фигурному катанию. Парное катание. Произвольная программа. Передача из Ростова-на-Дону. 11.15 — 11.25 Перерыв. 11.25 Программа передач. 11.30 Цветное телевидение. Водевиль Э. Лабиша «Копилка». Передача из Ленинграда. 13.00 На вопросы телезрителей отвечает председатель Госкомитета стандартов СССР В. В. Бойцов. 13.30 «Музыкальный календарь». 14.00 «Время». Информационная программа. 14.30 Премьера телевизионного многосерийного фильма «Вашингтонский корреспондент». 1 серия. 17.10 Человек и закон». Ведет передачу доктор юридических наук А. Безуглов. 17.50 Цветное телевидение. А. Анар. «Последняя ночь уходящего года». Премьера телевизионного спектакля. 18.40 Цветное телевидение. «Цирк на экране». 19.00 «Время». Информационная программа. 19.30 Цветное телевидение. «Ваше мнение». Ведет передачу О. Доброхотова. 20.30—20.40 Перерыв. 20.40—22.05 Цветное телевидение. «Олеся». Художественный фильм.

ВОСКРЕСЕНЬЕ, 14 января

8.00 Программе передач. 8.05 Новости. 8.10 Для школьников. В гостях у «Будильника» народный артист СССР С. В. Образцов. 8.40 Цветное телевидение. «Музыкальный киоск». 9.10 Для школьников. «Праздник знаний». Заключительная передача олимпиады «Флот Родины». 10.10 Цветное телевидение. «Клуб кинопутешествий». 11.20 Чемпионат СССР по фигурному катанию. Одиночное катание. Мужчины Трансляция из Ростова-на-Дону. 12.40 «Новости дня». 12.50 Премьера телевизионного многосерийного фильма «Вашингтонский корреспондент». 2 серия. 14.00 «Время». 14.30 Телефильм «Вашингтонский корреспондент». 3 серия. 17.10 Цветное телевидение. Премьера документального фильма «Под голубым куполом неба». 17.45 Цветное телевидение. «Поет Жильбер Беко». 18.30 «Время». 19.00—21.30 Чемпионат СССР по фигурному катанию. Спортивные танцы на льду. Трансляция из Ростова-на-Дону.

Будьте внимательны при общении с газом. Напоминаем Вам:

— не допускайте к пользованию газовыми приборами детей и лиц, не знающих правил обращения с этими приборами, а также лиц в нетрезвом состоянии;

— не оставляйте без присмотра включенные приборы;

— уходя из дому, не забудьте перекрыть кран на спуске и приборе.

При появлении запаха газа немедленно звоните по телефону 04 в аварийную службу райгаза.

Помните: газ безопасен при полном соблюдени всех правил пользования.

РАЙГАЗ.

Нижневартовская среднее общеобразовательная вечерняя школа рабочей молодежи № 1

ОБЪЯВЛЯЕТ ДОПОЛНИТЕЛЬНЫЙ НАБОР В КЛАССЫ МАСТЕРОВ СТРОИТЕЛЕЙ

с 2-годичным сроком обучения. Принимаются лица, имеющие 9 классов образования и работающие на стройке. Желающие учиться обязаны сдать документы и справку с места работы. Заявления принимаются ежедневно с 6 часов вечера.

ДИРЕКЦИЯ ШКОЛЫ.

Редактор В. КОРЧЕМКИН.

НАШ АДРЕС: 626442
г. Нижневартовск, Дом Советов

ТЕЛЕФОНЫ: редактора — 0-98, зам. редактора — 0-85, промышленного отдала —0-85 (2 зв.), ответственного секретаря и отдала писем — 0-87, типографии — 0-87 (2 зв.).

ГАЗЕТА ВЫХОДИТ ПО ВТОРНИКАМ, ЧЕТВЕРГАМ И СУББОТАМ

Нижневартовская типография управления издательств, полиграфии и книжной торговли Тюменского облисполкома

Тираж 8022

ПРОЛЕТАРИИ ВСЕХ СТРАН, СОЕДИНЯЙТЕСЬ!

ЛЕНИНСКОЕ ЗНАМЯ

ОРГАН НИЖНЕВАРТОВСКОГО ГОРКОМА КПСС И ГОРОДСКОГО СОВЕТА ДЕПУТАТОВ ТРУДЯЩИХСЯ ТЮМЕНСКОЙ ОБЛАСТИ

Издается с 4 сентября 1941 года ✦ № 7 (3145) ✦ ВТОРНИК, 16 января 1973 г. ✦ Цена 2 коп.

А.Н. Косыгин в Нижневартовске

10—11 января город Нижневартовск посетил член Политбюро ЦК КПСС, Председатель Совета Министров СССР товарищ А. Н. Косыгин.

Алексей Николаевич ознакомился с обустройством Самотлорского нефтяного месторождения, с работой ДНС-2, ДНС-1, газотурбинной электростанцией, автоматизированной системой «ПАТ-Нефтяник», газлифтным методом добычи нефти на 27-м кусте, с работой КНС-17, закачивающей воду в пласт.

Косыгин побывал в бригаде депутата Верховного Совета РСФСР, Героя Социалистического Труда Г. М. Левина. Побеседовал с бригадой. Буровики высказали слова благодарности партии и правительству за награждение всей бригады орденами и медалями. Алексей Николаевич задавал буровикам вопросы о том, как идет бурение, какие обязательства приняла бригада на 1973 год, на пятилетку. Затем А. Н. Косыгин был в бригаде бурового мастера Б. М. Давыдова, которая работает на экспериментальной трехэтажной буровой.

Алексей Николаевич осмотрел технику наших транспортных предприятий, интересовался, как она работает в условиях севера. Осмотрел он и наш город.

В итоге состоялось совещание, на котором рассмотрены вопросы: добыча и транспортировка нефти в 1973 году, утилизация попутного газа, строительство газоперерабатывающего завода, строительство железной дороги Тюмень — Сургут — Нижневартовск и бетонных дорог, а также строительство города Нижневартовска.

Вместе с А. Н. Косыгиным были: заместитель председателя Совета Министров СССР В. З. Дымшиц, министр нефтяной промышленности СССР В. Д. Шашин, министр газовой промышленности СССР С. А. Оруджев, министр энергетики и электрификации СССР П. С. Непорожний, заместитель министра строительства предприятий нефтяной и газовой промышленности СССР Ю. П. Баталин, заместитель министра нефтяной промышленности Ш. С. Донгорян, первый заместитель министра транспортного строительства И. Д. Соснов, первый секретарь обкома КПСС Б. Е. Щербина, председатель облисполкома Л. Н. Кузнецов, первый секретарь окружкома КПСС Л. И. Кудрявцев, заместитель председателя облисполкома В. М. Медведев, начальник Главтюменьнефтегаза В.И. Муравленко, начальник Главтюменьнефтегазстроя Е. А. Огороднее.

Товарища А. Н. Косыгина встречали и провожали члены бюро городского комитета партии и исполкома городского Совета депутатов трудящихся.

Газовая— с ускорением

Комсомольско - молодежная бригада Виктора Китаева с ускорением более чем на три дня закончила на Самотлоре проходку скважины № 3 «г». Глубина скважины 1751 метр, ее назначение — добыча газа для строящегося газоперерабатывающего завода.

За первые десять дней января бригада Китаева пробурила 1776 метров горных пород при плане 970, заняв первое место в управлении буровых работ № 1. И сейчас этот дружный коллектив идет с опережением графика.

А. НИКИТИН, начальник планового отдела.

● Каждый день третьего года пятилетки—ударный!

Социалистические обязательства

комсомольцев и молодежи, занятых на строительстве нефтепровода Самотлор—Тюмень—Альметьевск

В целях успешного выполнения задач, поставленных XXIV съездом КПСС по наращиванию добычи нефти, развитию творческой инициативы коллективов технологических потоков колонн, бригад, экипажей землеройных машин, водителей плетевозов, за обеспечение досрочного ввода в эксплуатацию Нижневартовского участка нефтепровода Самотлор — Тюмень — Альметьевск комсомольцы и молодежь обязуются:

ЗЕМЛЕРОЙЩИКИ (СУ-10)

1. Произвести расчистку трассы от 0 до 101 км к 23 февраля 1973 года.
2. Сдать траншею от 0 до 101 км к 1 апреля 1973 года.
3. Произвести засыпку траншеи от 0 до 101 км к 22 апреля 1973 года — Дню рождения В. И. Ленина.
4. Повысить производительность труда против плановой на один процент.
5. Организовать двухсменную работу экипажей землеройных машин до 15 января 1973 года.
6. Подать и внедрить одно рацпредложение с экономическим эффектом 1500 рублей.
7. Сэкономить горюче-смазочных материалов на 0,5 процента от годового расхода.
8. Каждому отработать на благоустройстве жилгородка не менее 8 часов.
9. Создать два комсомольско-молодежных экипажа до 15 января 1973 года.
10. Оформить альбом-летопись комсомольско-молодежных дел на строительстве нефтепровода Самотлор — Тюмень — Альметьевск.
11. Постоянно обеспечивать все участки наглядной агитацией, освещающей ход строительства нефтепровода.
12. Принять активное участие в смотре-конкурсе на лучший трассовый городок строителей нефтепровода.

СВАРЩИКИ (СУ-14)

1. Завершить сварочно-монтажные работы на нефтепроводе к 22 апреля 1973 года — Дню рождения В. И. Ленина.
2. Организовать двухсменную работу на вывозке плетей до 15 января.
3. Сваривать в неделю не менее 60 стыков при хорошем качестве работ.
4. Повысить производительность труда против плановой на 0,5 процента.
5. Снизить себестоимость строительно-монтажных работ на 5 процентов.
6. Подать и внедрить к 22 апреля 1973 года 5 рационализаторских предложений с экономическим эффектом 10 000 рублей.
7. Оформить альбом-летопись комсомольских дел на строительстве нефтепровода Самотлор — Тюмень — Альметьевск.
8. Обеспечить все участки наглядной агитацией, освещающей ход строительства нефтепровода.
9. Принять активное участие в смотрах-конкурсах на лучшую организацию рационализаторской работы на строительстве нефтепровода и на лучший трассовый городок строителей.

ИЗОЛИРОВЩИКИ (СУ-43)

1. Заизолировать и опустить в траншею участок нефтепровода 0—123 км к 22 апреля 1973 года — Дню рождения В. И. Ленина.
2. Производить изоляцию и укладку нефтепровода не менее 4 км в неделю.
3. Производить изоляцию и укладку нефтепровода 16 км. в месяц и только с хорошим качеством работ.
4. Повысить производительность труда против плановой на один процент.
5. Ко дню Советской Армии оформить фото-газету «Комсомольцы на строительстве нефтепровода».
6. Регулярно обеспечивать участки наглядной агитацией, освещающей ход строительства по трассе.
7. Добиться экономии изолировочных материалов: битума, стеклохолста и резиновой крошки на 0,25 процента ниже плановых норм.
8. Создать летопись-альбом комсомольских дел на строительстве нефтепровода.
9. Подать и внедрить к 1 мая этого года три рационализаторских предложения с экономическим эффектом 1500 рублей.
10. Добиться наилучших условий быта и принять активное участие в смотре-конкурсе на лучший трассовый городок строителей.

Встав на трудовую вахту решающего года девятой пятилетки и в ответ на Постановление ЦК КПСС, Совета Министров СССР, ВЦСПС и ЦК ВЛКСМ «О развертывании Всесоюзного социалистического соревнования работников промышленности, транспорта и строительства за досрочное выполнение народнохозяйственного плана 1973 года», мы призываем всех рабочих на трассе добиваться максимальной производительности труда.

Каждый день, оставшийся до пуска в эксплуатацию нефтепровода Самотлор — Тюмень — Альметьевск — считать ударным!

(Социалистические обязательства обсуждены и приняты на Всесоюзном комсомольском собрании).

У поймы речки Запорной

Фоторепортаж



Еще недавно на Самотлоре был участок. И лес брали рядом, недалеко от кустов и лежневок. А сейчас здесь лесопункт — самый крупный в Нижневартовском леспромхозе.

Прямо в лесу — городок лесозаготовителей: рубленые деревянные общежития, столовая, клуб. А вокруг — делянки. Ближние здесь же, в пойме Запорной речки. Здесь работает восемь малокомплексных бригад.

Владимир Новиков — бригадир комсомольско-молодежной малокомплексной бригады. Его коллектив вот уже длительное время удерживает первое место по леспромхозу в социалистическом соревновании. Молодежь трудится старательно. Чокеровщик Юрий Коровев, трактористы Леонид Чащин, Олег Дамчуков, Александр Белаев и сам бригадир — вальщик, — вот и весь дружный коллектив.

План по Самотлорскому лесопункту — 1250 кубических метров в смену. У каждой бригады свое задание, в зависимости от делянки, от диаметра стволов деревьев.

Рядом с молодыми работает бригада Виктора Шмалева. Здесь же одна из крупнопакетных установок, которые начали применять в этом сезоне. Только восемь малокомплексных бригад ежедневно заготовляют до шестисот кубических метров леса.

В январе коллектив Нижневартовского леспромхоза принял социалистические обязательства — сдать дорожникам 60 тысяч кубических метров древесины при плане 57 тысяч. Все бригады идут с перевыполнением плана. Это потому, что здесь и люди — добросовестные труженики, такие, как Петр Горбачев, Петр Шмелькин, Геннадий Ворошецкий, Павел Филиппов, Владимир Егоров, Аникс Арсланов, Александр Кабанов, Олег Гильманов и другие, и действенное социалистическое соревнование.

НА СНИМКАХ: бригадир Владимир Новиков; лесовозы идут на кусты.

Текс и фото И. ЯСЬКО.





На самой северной в стране Усть-Хантайской ГЭС досрочно, ко Дню энергетика, введен в действие последний агрегат.

НА СНИМКЕ: Усть-Хантайская ГЭС. Вид со стороны нижнего бьефа.

Фото Ю. Бармина. (Фотохроника ТАСС).

● НАМ ОТВЕЧАЮТ

„Понедельник — день политической учебы“

Под таким названием в № 150 за 16 декабря 1972 года была опубликована передовая статья, в которой отмечалась неудовлетворительная учеба коммунистов ряда предприятий, строек и учреждений.

«Срывы политзанятий в нашей организации имели место, — отвечает нам секретарь организации УТЭ РЭБ флота А. А. Евтюшкин. — Дело в том, что бывший пропагандист П. А. Останин долгое время находился в больнице, а его заместитель В. А. Гребенников — в командировке. К тому же большинство коммунистов после окончания навигации находились в отпусках и отгулах. В настоящее время политучеба коммунистов налаживается».

„Строго соблюдать паспортный режим“

Ответ на эту статью, опубликованную в нашей газете 21 ноября 1972 г., прислали и. о. начальника СУ-909 В. Майлович и начальник ЖКК треста «Магнонгазстрой» Л. Мочалова.

В. МАЙЛОВИЧ: «В настоящее время все принимаемые на работу в СУ-909 имеют постоянную прописку в Нижневартовске. Без прописки отдел кадров на работу никого не оформляет».

Л. МОЧАЛОВА: «После выхода в свет статьи мы провели большую работу, направленную на строгое соблюдение паспортного режима, во всех квартирах проверили прописку, выявили нарушителей режима и оформили на них документы для привлечения к ответственности».

ХОТЯ ПИСЬМО И НЕ ОПУБЛИКОВАНО

Читатель нашей газеты А. А. Наумов писал нам о том, что жильцы дома № 32 «а» (улица Мусы Джалиля в Нижневартовске), построенного специализированным управлением № 18, принимали участие в отделке квартир этого дома. Однако деньги им не заплатили, волокита тянется пятый месяц.

На запрос редакции начальник СУ-18 В. А. Дехто сообщил, что в январе с. г. расчет будет произведен со всеми, кто помогал строителям.

● Партийная жизнь

ПРИЗЫВАЕТ НАГЛЯДНАЯ АГИТАЦИЯ

— Иван Васильевич, а ты зачем свой экскаватор пригнал?

— Для технического обслуживания.

— Какое еще обслуживание! Он у тебя как будто вчера сошел с конвейера!

— Не вчера, а три года назад, — не сдавался Объедкин. — Положено делать техуход, надо делать. Вон, почитайте!

Ремонтники взглянули туда, куда указывал машинист экскаватора. Красочно оформленный плакат призывал: «Товарищи механизаторы! Берегите технику! Помните...»

— Хитрец ты, Иван Васильевич. Думаешь, мы его не читали! Да кем сделать техуход твоей машине — одно удовольствие!

Большинство механизаторов строительного управления № 909 по-хозяйски относятся к вверенной им технике, строго следят за ней. К этому всюду призывает наглядная агитация, стенная печать. Почти в каждом номере газеты «Дорожник» рассказывается о лучшем механизаторе. Работает длительное время экскаватор без ремонта — будет выпущена листовка, сделал экипаж экскаватора за смену самую большую выработку — «молния». И обязательно призывы: «Равняйтесь на передовика производства!..» «Следите за техникой!..»

А тут еще новый стимул. Однажды после смены представители месткома, партбюро и администрации управления прямо в карьере, на глазах всего коллектива участка, прикрепили к экскаватору Григория Челкасова пятиугольный металлический знак, сверкающий свежей краской. На нем надпись: «Лучший машинист экскаватора». Ну как тут не будешь следить за техникой? Со стыда сгоришь под едкие шутки товарищей, если вдруг забарахлит мотор, если твой экскаватор грязнее других.

В этот день такие знаки появились на рабочих местах слесаря А. Световидова, плотника Х. Аминова, тружеников других профессий. А стенная печать не замедлила сообщить об этом всему коллективу управления.

Партийное бюро и местный комитет профсоюза СУ-909 уделяют большое внимание наглядной агитации и гласности соревнования. Еще издали можно прочесть призыв на административном здании, написанный огромными буквами: «Товарищи дорожники! Построим в юбилейном году 20 километров дорог на Самотлоре.» За юбилейный год коллективом управления сдано в эксплуатацию 27,9 километра дорог с твердым покрытием. Годовой план строительно-монтажных работ был выполнен 1 октября. Освоено 23 миллиона рублей капиталовложений!

За этими цифрами — люди. А людей вдохновляет вместе с другой организаторской работой и наглядная агитация. Вот, к примеру, уголок рационализатора и изобретателя, доступный для всеобщего ознакомления. В нем список и портреты лучших рационализаторов, разъяснения, как оформить предложение, о размерах и сроках выплаты вознаграждения. Рядом фотографии внедренных агрегатов и механизмов. Под ними тексты, рассказывающие о том, кто автор этого предложения, какой экономический эффект принесло предприятию данное новшество, какое вознаграждение получил рационализатор и т. д.

И все больше людей тяготеет к творчеству. Сегодня почти каждый десятый работник управления — рационализатор. От внедрения в производство их предложений в 1972 году хозяйством сэкономлено 115 тысяч рублей вместо 20 тысяч по плану.

Заставлять людей творчески мыслить, находить рациональные способы решения вопросов производства стало для партийной организации и администрации неотъемлемой частью работы. В управлении созданы технический совет, совет молодых специалистов, творческая инженерная группа. Они широко пропагандируют творческие находки в решении производственных вопросов, экономически выгодных хозяйству. То и дело объявляются конкурсы по решению той или иной проблемы. В результате находятся карьеры, близкие к производству, кратчайший путь до них. Только что творческой инженерной группой при техническом совете принято предложение начальника участка В. А. Коетуняка о новом зимнике до самой дальней точки кольцевой дороги на Самотлоре. Он на девять километров короче прежнего. А это значит не нужно дополнительно 25—30 КРАЗов.

В этом году коллективу управления предстоит построить 33 километра дорог: закончить кольцевую дорогу вокруг Самотлора, обеспечить путь к водозабору на Ваче, к трубной базе и т. д. Ныне же бу построены им несколько километров дорог прямо по озеру. А как их строить, никто пока не знает. Гипротюменьнефтегаз выдал семь вариантов, но ни к одному из них нет конкретной технологии. И опять призыв к своим работникам: объявлен конкурс на изыскание лучшего варианта.

— И он будет найден, — уверенно заявляет секретарь парторганизации В. А. Лапупчин.

В начале пятилетки лучший машинист экскаватора И. В. Объедкин, вдохновленный решениями XXIV съезда КПСС, взял обязательство выполнить пятилетнее задание за три с половиной года. Инициатива коммуниста была одобрена партийной организацией, поддержана другими механизаторами. По этому случаю была выпущена листовка, а затем были красочно оформлены и вывешены обязательства экипажа экскаватора. А сверху их — призыв: «Товарищи! Поддержим почин инициаторов соревнования!»

Новая форма соревнования взята под контроль партийной организации. Благодаря широкой гласности, она охватывает все новых и новых людей. Сегодня уже известно, что нынче, на полгода раньше, выполняют свои обязательства машинисты экскаваторов И. Объедкин, Г. Челкасов, Э. Нейверт.

Должное внимание наглядной агитации и гласности соревнования уделяют руководители участков, особенно третьего и четвертого (начальники В. Лейтланд и М. Славгородский). На каждом участке, например, имеются даже доски зарплаты всех работающих, которые заполняются ежедневно. Везде красочно оформлены обязательства коллективов, списки соревнующихся и лучших производственников. Регулярно выпускаются стенные газеты. Накануне нового года почти всех участков сообщили о том, что коллектив Славгородского отправил на строящиеся дороги пять тысяч кубометров грунта за смену! На производственных объектах появились призывы «Последуем примеру коллектива участка № 3».

Начался новый хозяйственный год. Новые задачи стоят и перед дорожниками. Поэтому и наглядная агитация меняет сегодня свой облик. Она будет призывать коллектив управления досрочно завершить план решающего года пятилетки, отметить его новыми трудовыми успехами.

В. КИСЕЛЕВ.

Управление производством

Экономические знания — всем

В соответствии с Постановлением ЦК КПСС «Об улучшении экономического образования трудящихся» идет в стране экономический всеобуч. Это качественно новый этап экономического образования, обеспечивающий в течение ближайших лет экономическую подготовку и переподготовку всех кадров. Такая постановка диктуется задачами технического прогресса, а технический прогресс — это, прежде всего, непрерывное повышение квалификации, которое начинается с учебы.

Неплохо проводится экономическая учеба в строительно-монтажном управлении № 5. Здесь на всех рабочих участках организованы школы основ экономических знаний. Учатся научно управлять социалистическим производством и работники аппарата управления. Всего в этом управлении охвачено экономической учебой 45 процентов личного состава.

Очередное занятие состоялось в первый понедельник нового года в рабочей группе под руководством коммуниста Павла Николаевича Трошкина на тему «Производственный коллектив».

— Мы сейчас живем в такое время, — начал Павел Николаевич, — когда каждый из нас несет ответственность перед коллективом, а коллектив отвечает за каждого своего рабочего.

Трошкину эта тема знакома и близка. Он сам руководит коллективом второго строительного участка, перед которым сейчас выступает, и знает все тонкости и сложности отношения с людьми. Рассказывая о становлении производственного коллектива, Павел Николаевич на конкретных примерах, взятых из жизни рабочих своего участка, доходчиво объяснял слушателям о структуре трудовых предприятий, о единстве их интересов, демократическом характере организации производства и о системе мер по его эффективности.

Особенный интерес у слушателей вызвал разговор о текучести кадров.

— Здесь многое зависит от мастера и бригадира, — говорит руководитель группы. — Уважай рабочего, отнесись с душой и вниманием к его интересам, нуждам — и у него будет всегда хорошее настроение, будет с душой трудиться. Я не говорю о «летунах», которые попадают к нам иногда. Помните, были у нас такие Пеньков, сварщик Иванов. Они нигде не задерживаются подолгу. Хотя надо сказать, что наша администрация иногда подходит формально к увольнению рабочих. Подал заявление рабочий, подписали его и делу конец. А нет, чтобы поговорить с человеком, доберется до истиной причины его увольнения; чем-то помочь, и смотришь — человек остался. Не всех же ставить под марку «летунов». Где правильная кадровая политика, там и устойчивый состав рабочих — эту истину не надо доказывать.

Рабочие с большим вниманием слушали Трошкина. Видно, что в этом коллективе серьезно относятся к экономической учебе. Она проходит интересно, активно. Например, на данном занятии слушатели приводили примеры халатного отношения своих же рабочих к делу, советовали, как в том или ином случае экономически выгодно сделать. И в этот раз не ограничились только темой производственного коллектива, его становлением. Слушатели спорили о развитии добычи нефти в Тюменской области, говорили о бесхозяйственности при строительстве столовой: вначале сделали здание, а когда поступило оборудование, пришлось столовую переделывать заново. Рядовые рабочие подходят и этому уже с экономической точки зрения и делают вывод — деньги пущены на ветер.

Закончились занятия. В следующий понедельник — семинар. Руководитель группы дал слушателям план семинара, записал желающих выступить на нем.

Руководствуясь полученными знаниями, рабочие в своих выступлениях будут развивать умение экономически мыслить, правильно оценивать эффективность принимаемых решений в процессе производства.

Р. СИНИЦЫНА.

У САМОТЛОРА ПО СОСЕДСТВУ





В эти дни на освоении Федоровского месторождения работают тресты «Спецгазстрой», подразделения из СУ-4 треста «Тюменьнефтегазмонтаж». Изоляцию трубы ведет колонна из СУ-5 во главе с Петром Яковлевичем Чаруном (треста «Спецгазстрой»). За ратные дела накануне нового года тресту вручен памятный Юбилейный знак.

Изоляционная колонна проделала самую важную работу по обустройству крупного месторождения. Ими заизолировано и уложено около 20 километров трубы диаметром 700 миллиметров.

Федоровское — товарный парк. Фото внизу. Идет изоляция трубы.

Отличный темп взяла с нового года бригада электросварщиков из СУ-4, возглавляемая Василием Андреевичем Перепелицыным. Ребята ведут сварку плетей на Федоровском месторождении. Сам В. А. Перепелицин — опытный строитель, он строил магистраль Усть-Балык — Омск, газопровод Сияние Севера, а совсем недавно приехал из Ирака, где помогал строить нефтепровод Ромейло-Фао. На сегодня бригада сварила трубы в нитку около 30 километров.

Труден путь к кладовым Федоровского, непроходимые болота, топи, Лежневые дороги возможно строить только зимой. Один за одним снуют из карьеров груженые КРАЗы и МАЗы.

Фото Ю. Филатова.

г. Сургут.



ГОРИЗОНТЫ нашей торговли

НАРОДНАЯ мудрость гласит: не идти вперед — значит идти назад. Об этом еще раз вспоминаешь, когда вчитываешься в Постановление ЦК КПСС и Совета Министров СССР «О некоторых мерах по улучшению торговли и ее технической оснащенности», принятое в январе минувшего года, и видишь широкую перспективу, открывающуюся перед торговлей. В самом деле, ведь задачи, поставленные партией и правительством, — программа дальнейшего развития нашей торговли, претворение в жизнь предначертаний XXIV съезда нашей партии.

XXIV съезд КПСС определил главную задачу девятой пятилетки: обеспечить значительный подъем материального и культурного уровня жизни народа на основе высоких темпов развития социалистического производства, повышения его эффективности, научно-технического прогресса и ускорения роста производительности труда. В этих условиях дальнейшее развитие советской торговли является необходимым условием удовлетворения растущих потребностей народа. Торговлю, систему общественного питания, сферы обслуживания можно в полной мере назвать зеркалом нынешней пятилетки.

БЫСТРЫМИ темпами развивается наш молодой город, который славится большими запасами нефти и газа. Наряду с нефтяниками, строителями, геологами несут свою вахту и работники прилавка. Своим трудом они тоже помогают осваивать нефтяные богатства Самотлорского и Мегионского месторождений.

Орс НГДУ «Нижневартовскнефть» им. В. И. Ленина организовали в декабре 1964 года, сейчас это — самая крупная торгующая организация города. Для того, чтобы яснее представить себе тот путь, который прошли в своем развитии торговля и общественное питание орса, достаточно привести несколько сравнительных данных: если в 1966 году товарооборот составил 4831,1 тысячи рублей, в 1969 году — 11047,3, то за минувший год уже — 36500 тысяч рублей.

Успешным выполнением задач по удовлетворению спроса населения города на товары народного потребления способствуют коммерческие отношения с поставщиками различных городов и республик нашей страны. Более двухсот фабрик, заводов и других предприятий посылают нам свою продукцию: из Молдавии и Украины мы получаем фрукты, овощи и кондитерские изделия; из Туркмении — виноград; из Чувашии, Удмуртии и Таджикистана — трикотажные изделия, Татарии — меховые товары, из республик Прибалтики — товары культурно-бытового назначения.

Значительная часть товаров поступает к нам из братских социалистических государств: овощи, фрукты, консервированная продукция — из Болгарии, обувь и трикотаж — из Чехословакии, мебель и одежда — из ГДР. Это является еще одним доказательством национальной дружбы между народами СССР и социалистических стран.

Из всей массы поступивших в 1972 году товаров орсом продано населению на 34 026 тысяч рублей, в том числе продовольственных на 21 878 тысяч и промышленных на 12 148 тысяч рублей. А если пересчитать это не душу населения, то мясо и птицы каждый нижневартовец приобрел на 84—95 рублей, колбасных изделий — на 32—58, масла животного — на 22-40, овощей — не 29-20, фруктов — на 33-84.

В целях более глубокого изучения спроса населения не товары орсом применялись активные формы продажи: ярмарки-базары, выставки-продажи продовольственных и промышленных товаров.

Важным условием развития и улучшения обслуживания населения является материально-техническая база торговли, которая за год значительно возросла. Если в 1965 году предприятий розничной торговли было 14, в общественного питания всего одна единица, 9 складов и два овощехранилища на 1400 кв метров, то в настоящее время орс имеет 39 предприятий розничной торговли, 19 предприятий общественного питания, 30 складов на 21574 кв. метров и 6 картофелехранилищ — на 5100 тонн.

Только в 1972 году открыты магазины: «Нептун», «Ткани» «Электрон» и № 37, работающий по методу самообслуживания в поселке Старый Вартовск, хлебный магазин, кафе «Белоснежка», ресторан «Огни Сибири».

Наиболее эффективным среди прогрессивных методов торговли сегодня является самообслуживание. Оно повышает культуру торговли, способствует увеличению товарообо-

(Окончание на 4 стр.)

Служить примером

Приятно работать в коллективе, где все трудятся дружно, заботясь об общем успехе. Я работаю именно в таком.

Коллектив цеха поддержания пластового давления НГДУ «Мегионнефть» успешно выполнил обязательства, принятые в честь 50-летия образования СССР, и в третьем, решающем году пятилетки, продолжает работать с новой силой.

Тон в социалистическом соревновании задают машинисты кустовой насосной станции № 1, что на Ватинском нефтяном месторождении. Порядок здесь образцовый. Машинный зал, насосы, электроприборы, гребенки, буллиты и основное оборудование — все это покрашено, нигде ни пылинки. Территория, прилегающая к станции, содержится в отличном санитарном состоянии.

Рабочие строго соблюдают трудовую дисциплину и технологический режим. Пример в труде подают Гайдат Махмутов, Николай Иванович Матяш, Петр Максимович Луговской.

Четко по графику идет добыча нефти и на кустовой насосной станции № 2 этого же месторождения. Здесь выделяются машинист Василий Григорьевич Истомин. Это ударник коммунистического труда, деятельный член цехового комитета профсоюза. Под стать ему Василий Иванович Митрофанов. Он тоже передовик, ударник коммунистического труда. Василий Иванович, кстати, инвалид Великой Отечественной войны, имеет правительственные награды.

М. КОННОВ,
машинист.

БЛАГОДАРИМ ЗА ХОРОШУЮ РАБОТУ

Мы, жильцы дома № 30 «а» (ул. Озерная, Нижневартовск) очень довольны ремонтом наших квартир. Обновили их отделочницы СМУ-9 треста «Нижневартовскнефтестрой», руководит которыми опытный бригадир Софья Алексеевна Торгоний.

К. К. Горинова, Н. Т. Скрепанина, Ф. И. Вакуленко, М. С. Боханова, Г. Чаперова, Г. Ткаченко, Н. Катенкова сделали наши квартиры красивыми, уютными.

Спасибо вам, трудолюбивые женщины! Желаем новых успехов!

Т. КОКОРИНА, В. ЗАГУМЕННЫХ.

Канализационные колодцы в опасности

Работники цехов энергоснабжения, теплоснабжения, водоснабжения и канализации НГДУ «Мегионнефть» многое сделали для того, чтобы хорошо подготовиться к работе в зимнее время. Отремонтированы электролинии, теплотрассы, запорная арматура, почти полностью промыта внутриквартирная тепловая система. Приведены в порядок водопровод, магистральные и внутриквартальные канализационные сети.

В 1971 г., к нечелу зимы не работала канализационная сеть в резервной зоне города, включая лечебные учреждения, жилые дома и общежития, внутриквартальная сеть пятого квартала, по улица Таежной, в района бани, а также во втором микрорайоне крупнопанельных домов, то в 1972 году эти объекты были заблаговременно отремонтированы и надежно работают. Мы очистили канализационные и водопроводные коллекторы, закрыли люками асе колодцы и поставили предупреждающие знаки. Налажена служба обхода объектов.

Как будто все в порядке. Однако нас не покидает тревога.

Снежный ковер закрыл пешеходные дорожки люки, колодцы и другие подземные коммуникации. И вот водители больших и малых автомашин, двух- и четырехтонных, трехтонных и десятитонных, разъезжают, где хотят и когда хотят.

Внутри кварталов, почти возле каждого дома, образовалась проезжая дорога. В результате разрушаются колодцы: теплотрасс, водопроводные, канализационные. Предупреждающие знаки уничтожаются. Кроме того, снующая где попало автомашина большую беду может принести людям, спешащим на работу, и особенно школьникам. Того и гляди, из-за любого угла дома выскочить автомобиль на большой скорости.

Автомобильным транспортом уже раздавлены перекрытия теплового колодца у дома № 5 на улице Нефтяников, в пятом квартале, [№ колодца 56], у домов №№ 55 и 56 по улице Мусы Джалиля, у детского сада № 4, у дома № 4 на ул. Набережной. Водитель «Урала» № 05-56 в декабре в 7 час. 30 мин., заезжая домой [5-й квартал], едва не сбил опору высоковольтной линии.

Транспортники, если можно так выразиться, выбрались на волю, на большой простор. Перед колесами помех не существует.

Но это далеко не так. Мы можем оказаться в большой беде. Каждое сбитая опора лишает часть города света, тепла, раздавленный колодец канализационной сети влечет за собой прекращение работы санузлов в тысячах квартир. Порыв водяных тепловых коллекторов лишает жителей самого необходимого — воды.

Хотелось бы знать: задумались над этими вопросами руководители больших и малых автотранспортных предприятий? Правила движения транспорта едины по Союзу. Исключений для Нижневартовских транспортных предприятий не может быть.

Есть тут доля вины и госавтоинспекции, которая очень слабо опирается на общественных автодружинников, а своим немногочисленным штатом инспекторов не в состоянии уследить за лихачами.

Хочется надеяться, что в работе автотранспорта будет наведен, наконец, порядок.

Ф. ШПЕЛЬ,
начальник базы производственного обслуживания НГДУ «Мегионнефть».

Горизонты нашей торговли

(Окончание. Начало на 3 стр.)

рота, повышению производительности труда, улучшению его организации, сокращению издержек обращения, росту рентабельности торговых предприятий.

В орсе НГДУ «Нижневартовскнефть» им. Ленина по методу самообслуживания работают хлебные магазины № 13 и № 17, магазин №5 — бакалея, тканей, и магазин № 37 — продовольственный. Все столовые обслуживают посетителей по методу последующего расчета.

По мероприятиям, намеченным по орсу в 1973 году, будет переведена на самообслуживание большая часть имеющихся предприятий и все вновь открываемые: гастроном на проспекте Космонавтов, торговый центр в микрорайоне № 1.

Работниками общественного питания орса организовано горячее питание непосредственно на буровых, в карьерах, на местах добычи нефти. В настоящее время действует 43 таких пункта.

Для населения города организованы дополнительные услуги по раскрою тканей в магазине, доставка товаров на дом и продажа товаров по предварительным заказам.

Несмотря на рост, имеющаяся база не обеспечивает потребностей в обслуживании населения. Не хватает 8445 кв. метров магазинов, столовых на 1000 мест, складов на 25500 кв. метров, картофелехранилищ—8400 тонн, холодильников — 3200 тонн.

Нагрузка на 1 кв. метр торговой площади превышает норматив в 5,1 раза, на одно посадочное место — в три раза. Это отрицательно влияет на сохранность товаров, культуру обслуживания. Строительные организации затягивают ввод в эксплуатацию жизненно-важных торговых объектов, например, холодильник на 300 тонн строится с 1969 года. Надо помнить, что строительство каждого магазина, склада — это объект важного значения, связанный с удовлетворением насущных потребностей жителей города.

ВСТРЕЧАЯ 50-летие образования Союза ССР, орс успешно выполнил взятые социалистические обязательства. Годовой план товарооборота выполнен досрочно, 14 декабря.

Среди торговых предприятий орса победителями вышли: коллектив куста № 3 [директор тов. Михайлова Г. П., профгрупорг Новикова Л.) и Мегионского куста № 5 [директор Терехов А. А., профгрупорг тов. Смирнова Л. Н.].

Среди предприятий общественного питания первые места заняли коллектив котлопунктов, обслуживающих нефтяников Самотлора — [ответственный за работу тов. Сахневич Н. А., профгрупорг тов. Волкодаева Р. И.) и коллектив столовой № 2 [директор тов. Тарасова Т. С., профгрупорг тов. Бут Л. С.].

Н. РЫКУН,
начальник орса НГДУ «Нижневартовскнефть» им. В. И. Ленина.

Фильм о народных музыкантах



Лаутары... Так в старину в Молдавии называли бродячих музыкантов, открывших, что земля поет. Об их жизни, полной лишений и унижений, об их искусстве, несшем людям радость песни, рассказывает новая картина киностудии «Молдова-фильм» «Лаутары».

...Уже в детстве обнаружился незаурядный талант Тома Алистара, которому от отца досталась лишь старая скрипка. Рано он узнал горький вкус хлеба на барской усадьбе. Барин был любителем и знатоком лаутарской музыки, и позже он отпускает юного скрипача за границу. В замке Секендорфов самобытная, виртуозная игра юноши-молдаванина привела в восхищение ценителей классической музыки. Но Тома никогда не переставал думать о далекой родине. Осыпанный дарами, он возвратился домой и здесь узнал, что его невесту Лянку выдали насильно замуж за богатого венгерского цыгана...

Дороги... дороги... У самого Томы, усталого и поседевшего, осталась одна цель в жизни, одна мечта — найти Лянку. В дороге и погибает Алистар. Его скрипка досталась самому молодому лауреату — Дингэ...

НА СНИМКЕ: кадр из фильма. Тома Алистар (в детстве) — Ж. Ролько.

Фотохроника ТАСС.

В МИРЕ КНИГ

Сколько тепла в Самотлоре?

«Много, много веков в земле пластом лежат, не шевелясь, могучие черные великаны». Эти слова о каменном угле, написанные около девяноста лет назад нашим великим земляком Д. И. Менделеевым, напомнил в недавно вышедшей книге «Топливо» [издательство «Мысль»] лауреат Ленинской премии профессор М. Б. Равич. Его рассказ о роли топлива в народном хозяйстве сочетается с описанием видов топлива, их геологии и способов добычи.

Семь миллиардов тонн (в угольном эквиваленте) всех видов горючего потребляется в год в странах мира — в семь раз больше, чем в начале нашего века. Это естественно: топливо — мощный источник энергии, ценное химическое сырье.

Наша страна всегда обладала огромными топливными и энергетическими ресурсами. Однако в дореволюционное время они лежали в туне. Сто лет назад в России был сосредоточен лишь один процент мировой добычи каменного угля, а в 1913 году его добывалось на душу населения в 25 раз меньше, чем Англии, США. Добыча нефти, торфа была также незначительной, а газ совсем не добывался.

Прошло немногим более полувека. СССР вышел в первые ряды экономически развитых стран, далеко обогнал большинство из них по производству топлива на душу населения. В 1970 году у нас добывалось (в переводе на условное топливо) 450 миллионов тонн угля, свыше 500 миллионов тонн нефти, около 240 миллионов тонн газа и 30 миллионов тонн торфа и горючего сланца. В текущем пятилетии энергетическая база страны значительно возрастет.

Как велики наши топливные кладовые? Например, в 1956 году геологические запасы ископаемых углей в стране оценивались в 8700 миллионов тонн — около шестидесяти процентов мировых. Карта важнейших угольных месторождений Советского Союза насчитывает около семидесяти наименований. Важнейшие из них: Донецкий бассейн — 240, Кузбасс — 800, Ленский бассейн — 2600 миллионов тонн угля. В Северном Казахстане открыто Экибастузское месторождение, где строится сверхмощный угольный разрез «Богатырь» производительностью 45 миллионов тонн топлива в год. Воркута, Караганда, Грузия, Урал, Подмосковье — вот география кладовых «горючего камня».

А каковы ресурсы «черного золота»? В 20-е годы отдельные специалисты говорили об ограниченных нефтяных запасах страны, которых, будто бы, хватит лишь на тридцать лет. Жизнь опровергла взгляды скептиков. Усиленная разведка принесла плодотворные результаты. В настоящее время почти треть нефтяных площадей мира расположена в СССР. В 1932 году была открыта нефть в Ишимбае в Башкирской АССР. Между Волгой и Уралом возникло «Второе Баку». Оправдались прогнозы на нефтеносность Каракумов и Мангышлака. Сейчас в Туркмении, Казахстане, Узбекистане добывается около тридцати миллионов тонн нефти в год.

Огромные запасы нефти найдены в глубинах Сибирской тайги. В Тюменской области, в районе Среднего Приобья, заложена новая нефтедобывающая база страны. «Третье Баку», равное по мощности первому и второму вместе взятыми. В 1970 году здесь было добыто 30 миллионов тонн нефти, в 1975-м году добыча возрастет до 120—125, а в 1980-м — до 230—260 миллионов.

Важнейшую роль в этом росте призвано сыграть крупнейшее Самотлорское месторождение. В нынешнем году доля Самотлора в добыче Западной Сибири составит одну треть, а уже в конце пятилетки увеличится до половины и составит 60 миллионов тонн. Много это или мало! Достаточно сказать, что примерно столько нефти было добыто в 1955 году в целом по стране. Ею можно заполнить канал шириной десять и глубиной три метра протяженностью от Москвы до Омска. По теплотворной способности она равноценна 130 миллионам тонн угля или 250 миллионам тонн дров. А это лишь малая толика месторождения-гиганта.

Природный газ или «голубое топливо» был известен давно. Но широкая разведка и добыча его началась только в советское время. Оказалось, что мы владеем несметными богатствами газа — около трети от мировых запасов. К концу 1971 года промышленные запасы «голубого топлива» у нас составили 18 триллионов кубометров, причем, львиная доля находится в заполярных кладовых Тюменского Севера, первая из которых — Медвежье месторождение — уже разрабатывается. 65 тысяч километров газопроводов опоясали страну, снабжая промышленные центры дешевым топливом. К 1975 году их протяженность достигнет ста тысяч километров.

Кроме того, в нашей стране шестьдесят процентов мирового запаса торфа, много горючих сланцев, древесины, гидроэнергии, построено немало атомных станций. Прочно обеспечена добыча газа, топливная и энергетическая база СССР является по определению В. И. Ленина главным документом социалистического строительства.

Но успокаиваться на достигнутом нельзя. Необходимо усилить разведку и разработку новых месторождений рационально, комплексно его использовать, вести борьбу с потерями топлива, энергии, ценного химического сырья.

Популярно написанная, иллюстрированная схемами и фотографиями, новая книга о топливе не только обогащает наши знания, но и служит хорошим пособием в практической работе.

А. ЯКОВЛЕВ.



КАЗАХСКАЯ ССР. Успешно потрудился во втором году пятилетки коллектив Чимкентского комбината асбестоцементных конструкций. Сверх задания изготовлено много продукции.

НА СНИМКАХ (слева направо): Вячеслав Матрехин и мастер смены Ибрагим Абдирахменов у пульта трубоформовочной машины; трубоформовочная машина и готовая продукция перед отправкой потребителям.

Фото А. Идрисова [Фотохроника ТАСС]



МОСКВА. Государственный Академический театр имени Евг. Вахтангова показал премьеру — драматическую поэму Вадима Коростылева «Шаги командора». Постановка народной артистки РСФСР А. И. Ремизовой, художник — А. Л. Окунь. Пьеса рассказывает о последнем периоде жизни А. С. Пушкина.

НА СНИМКЕ: сцена из спектакля. Пушкин — заслуженный артист РСФСР В. С. Лановой (слева). Бенкендорф — народный артист РСФСР В. А. Этуш.

Фото В. Мастюкова.
[Фотохроника ТАСС].

Успех на лыжне

Состоялись лыжные соревнования спортивного общества «Труд». В них приняли участие 16 человек.

Гонку сильнейших лыжников нашего города на 20 километров выиграл Ивин Максимов. Он преодолел дистанцию за 1 час 20 мин. сек., обогнав Зяльдара Гибадуллина — 1 час 24 мин. 05 сек. Третьим на финише был Валерий Рупасов — 1 час 24 мин. 21 сек.

Вызывает сожаление отсутствие тренера у лыжников, под руководством которого спортсмены могли бы достичь более высоких результатов.

А. ВЕРЕТЕННИКОВ,
внештатный судья соревнований.

Зам. редактора В. КИСЕЛЕВ.

НАШ АДРЕС: 626442
г. Нижневартовск, Дом Советов

ТЕЛЕФОНЫ: редактора — 0-96, зам. редактора — 0-85, промышленного отдела — 0-85 (2 зв.), ответственного секретаря и отдела писем — 0-87, типографии — 0-87 (2 зв.).

ГАЗЕТА ВЫХОДИТ ПО ВТОРНИКАМ, ЧЕТВЕРГАМ И СУББОТАМ

Нижневартовская типография управления издательств, полиграфии и книжной торговли Тюменского облисполкома

Тираж 8022

ПРОЛЕТАРИИ ВСЕХ СТРАН, СОЕДИНЯЙТЕСЬ!

ЛЕНИНСКОЕ ЗНАМЯ

ОРГАН НИЖНЕВАРТОВСКОГО ГОРКОМА КПСС И ГОРОДСКОГО СОВЕТА ДЕПУТАТОВ ТРУДЯЩИХСЯ ТЮМЕНСКОЙ ОБЛАСТИ

Издается с 4 сентября 1941 года ✦ № 8 (3146) ✦ ЧЕТВЕРГ, 18 января 1973 г. ✦ Цена 2 коп.

КОРРЕСПОНДЕНЦИЮ ЧИТАТЕЛЮ — В СРОК

Впервые наш район, оставив позади город Нефтеюганск, занял первое место в округе по распространению периодической печати. 2230 экземпляров газет и журналов выписано нынче на каждую тысячу жителей района. Это на 360 экземпляров больше, чем было в прошлом году. А всего нашими общественными распространителями печати, работниками агентства «Союзпечать» и почтовых отделений распространено 88330 экземпляров различных изданий, почти на 30 тысяч больше по сравнению с прошлым годом. Значительно возросла подписка на такие газеты, как «Известия», «Социалистическая индустрия», «Комсомольская правда». Например, подписка на газету «Правда» увеличилась на 660, а на местную «Ленинское знамя» — на две тысячи экземпляров.

Замечательно поработали наши распространители печати. Работники агентства «Союзпечать» в подписную кампанию трудились почти сутками. Ведь надо было коллективу всего в четыре человека оформить такую громадную подписку в срок! Труд их оценен достойно. Многие издательства газет, областное управление «Союзпечать», горком партии и исполком городского Совета наградили лучших распространителей печати денежными премиями, ценными подарками, подписными изданиями, почетными грамотами.

Любят жители нашего города и района почитать в свободную минуту. С нетерпением ждут они очередной номер газеты, свежий журнал. Несмотря на бурное вторжение в жизнь общества радио и телевидения, тяга к периодической печати у людей не ослабевает, а наоборот возрастает. Это лишний раз доказывает то, что печать по-прежнему остается главным идейным оружием нашей партии.

Но вот беда: иногда в свободную минуту и не оказывается свежей газеты. Проходит день, два, три — и вот читатель достает из почтового ящика, битком набитого, пачку газет. А то и вовсе не может дождется. Тогда он идет в «Союзпечать», на почту, в редакцию...

Доставка корреспонденции до читателя организована крайне неудовлетворительно. Десятки людей ежедневно приходят в почтовые отделения, чтобы разобраться со своей подпиской, отнимая время у себя и у работников связи. Почтальоны порой не знают своих точных границ обслуживания, часто путают адреса домов и квартир. Не знают и подписчики, к какому почтовому отделению они относятся. Прежде, чем найти свою подписку, им приходится побывать не в одном отделении, сходить в агентство «Союзпечать», позвонить к нам в редакцию.

Почему-то руководство узла связи (начальник Е. В. Лотарев) решило в выходные и праздничные дни не разносить почту. Р единственно свободный день недели рабочий лишен права узнать новости, разобраться в событиях, повысить свой кругозор, перенять опыт. Более 100 семей вагон-городка работников УБР-2 на 14-ом квартале с нового года не получают корреспонденцию. Узел связи не требует от руководства аэропорта регулярных полетов почтового транспорта в национальные поселки района. Вместо семи рейсов делается по три-четыре.

На промышленные предприятия узел связи вообще отказался доставлять почту. Зашел, скажем, сегодня представитель управления буровых работ за корреспонденцией — хорошо. А порой целую неделю не забирается почта — и это никого не касается.

Редко и в малом количестве доставляются газеты и журналы рабочим, участвующим в строительстве нефтепровода Самотлор — Тюмень — Альметьевск. Строящие его организации СУ-10, СУ-14, СУ-43 не наладили это дело. Хочется привести в пример в этом отношении буровую бригаду Г. М. Левина. Здесь за доставку корреспонденции отвечают специальные люди. Ежедневно они доставляют на буровую свежие газеты и журналы.

Еще большую трудность испытывают те люди, которые по тем или иным причинам не имеют возможности оформить подписку на дом. А в городе у нас всего три киоска. И после десяти утра вряд ли купишь нужную газету. В розницу их продают ограниченное число и очень мало наименований. Союзпечати давно пора по-настоящему организовать продажу газет и журналов .Например, в общежитиях можно это сделать на общественных началах.

В городе нет автоматов по продаже газет. Вот уже два года начальник аэропорта А. М. Романчук обещает установить автомат в зале ожидания, но дело так с места и не сдвинулось. Автомат нужен не только в аэропорту, они необходимы в наших гостиницах, автовокзале, магазинах, других многолюдных общественных местах.

Непростительно затянули строительство узла связи строители треста «Мегионгазстрой». По сути дела сейчас эта стройка «заморожена». А, пожалуй, никто так, как работники узла связи у нас, не испытывают нужду в помещениях. Сегодня они ютятся в небольших комнатках, что и пять лет тому назад. Помещения просто забиты корреспонденцией, рассортировать ее очень трудно, нагрузка на каждого работника огромная.

Рабочий выписал любимую газету. Он ждет ее, надеясь взять из нее что-то полезное. И долг работников узла связи, почтовых отделений, агентства «Союзпечать» — доставить ее в срок. Сегодня должны сделать для себя выводы и руководители упомянутых здесь организаций. Человек не может жить только производственными делами. Ему нужна духовная пища.

◆ **Каждый день третьего года пятилетки — ударный!**



Комсомолец Леонид Чащин работает в Нижневартовском леспромхозе. Комсомольско-молодежный коллектив, где он трудится трактористом, занимает ведущее место в социалистическом соревновании.

НА СНИМКЕ: Л. Чащин.

Фото И. ЯСЬКО

ПЕРЕД СЕРЬЕЗНЫМ ЭКЗАМЕНОМ

Успешно ведет работы в третьем — решающем году пятилетки коллектив Мегионского управления буровых работ. При плане пробурить в первой декаде января 2838 метров, мегионцы сумели дать 4375 метров проходки скважин.

Наивысших результатов добилась бригада мастера Н. И. Фролова. Она, разбурив разведочную скважину № 775 на Мыхпайской площади, сумела перевыполнить декадное задание в два раза.

Более чем в полтора раза перекрыл декадное задание и коллектив, руководимый мастером А. Я. Мироновым.

Впереди коллектив Мегионского управления буровых работ ожидает очень серьезное испытание. Ему нужно в короткий срок осуществить выход на новое месторождение нефти — Аганское.

Здесь, на Аганском месторождении, они обязаны пробурить в 1973 году уже 29 тысяч метров скважин с таким расчетом, чтобы нефтедобытчики сумели добыть и поставить стране 390 тысяч тонн ценного химического сырья.

Для обеспечения этой важной задачи в управлении составлен график перевозок оборудования и материалов. Первая партия груза будет доставлена на Аганское на этой неделе.

У нефтяников связь надежная

С большим интересом ознакомился коллектив Мегионского отделения связи Главтюменьнефтегаза с Постановлением ЦК КПСС, Совета Министров СССР, ВЦСПС и ЦК ВЛКСМ «О развертывании Всесоюзного социалистического соревнования работников промышленности, строительства и транспорта за досрочное выполнение народнохозяйственного плана на 1973 год». Социалистические обязательства, принятые на юбилейный год, мы выполнили успешно, годовой план завершили не 25 декабря, как намечали, а на десять дней раньше этого срока.

В условиях быстро строящегося города очень трудно заниматься эксплуатацией телефонной сети, однако коллектив проводной связи, возглавляемый коммунистом А. Г. Севастьяновым, хорошо справляется со своей задачей. Примером в труде служат монтеры В. Ф. Суворов, М. Горбунов, телефонистки М. И. Бахтыкова (второй номер), Н. Б. Султаметова (девятый) и М. Я. Коваленко (девятнадцатый номер).

Бесперебойную круглосуточную связь с Тюменью обеспечивает небольшой коллектив (восемь человек), руководит которым А. П. Янкус.

На хорошем счету у нас и Самотлорский участок, который четко обслуживает буровиков и добытчиков нефти на всем месторождении.

Люди у нас замечательные и, я думаю, что свой праздник — День радио — мы встретим достойно.

А. КАРМАЗИН,
начальник Мегионского отделения связи Главтюменьнефтегаза.

По итогам подписки

В зале заседаний Дома Советов состоялось совещание секретарей партийных организаций и общественных распространителей печати. Повестка дня — итоги подписки на газеты и журналы на 1973 год. С докладом на эту тему выступил секретарь горкома КПСС В. Д. Салмин.

Лучшим распространителям периодической печати были вручены ценные подарки и Почетные грамоты горкома КПСС и исполкома городского Совета депутатов трудящихся.

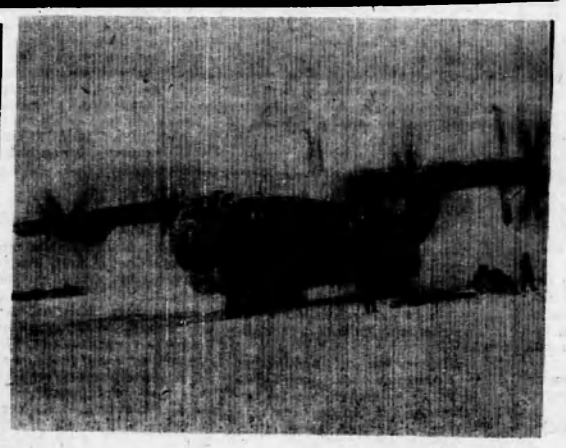

Резервуары нового парка

В южной части Самотлорского месторождения нефти развернулось строительство ЦРП — центрального резервуарного парка. Сюда будет поступать нефть с дожимных насосных станций №№ 1, 2, 3 и 4, а затем пойдет на головные сооружения для отправки по нефтепроводу Самотлор — Альметьевск.

Здесь уже развернуто шесть резервуаров, все они испытаны и поблескивают свежей краской. Построено здание насосной станции для внешней перекачки нефти, насосы в ней обвязаны. Проложено семь тысяч метров технологических наружных трубопроводов.

Продолжается строительство концевой трапной установки, состоящей из восьми булитов.

Коллектив СУ-12 треста «Мегионгазстрой» поставил перед собой задачу — в конце первого квартала нынешнего года сдать в эксплуатацию пусковой комплекс центрального резервуарного парка.

А. ВАСИЛЬЕВ,
старший инженер НГДУ «Нижневартовскнефть».

Позавчера впервые в новом Нижневартовском аэропорту приземлился самолет-гигант АН-22 «Антей». Он привез трубоукладчик для СУ-14. В дальнейшем такие самолеты перевезут сотню тонн грузов для строителей нефтепровода Самотлор — Альметьевск.

НА СНИМКЕ: «Антей» приземлился. Фото И. ЯСЬКО.

Становление нефтяного гиганта

Создать в Западной Сибири крупнейшую в стране базу нефтяной промышленности, довести в 1975 году добычу нефти не менее чем до 120—125 млн. тонн...

(Из Директив XXIV съезда КПСС).

В.И. МУРАВЛЕНКО, начальник Главтюменьнефтегаза

1972 год для нефтяников Западной Сибири ознаменателен большими творческими трудовыми успехами. Они были достигнуты в состязании развернутом борьбы за досрочное выполнение решений XXIV съезда КПСС и достойную встречу 50-летия образования СССР.

Нефтедобывающая промышленность Западной Сибири — самой крупной нефтегазоносной провинции нашей Родины — по праву считается детищем XXIII съезда КПСС. Его программой положено начало активной разработке нефтяных богатств этого края. Для освоения этих богатств в 1965 году в г. Тюмени были созданы производственные главки — Главтюменьнефтегаз и Главтюменьнефтегазстрой.

Геологами к этому времени была открыта и подготовлена к промышленной разработке целая группа нефтяных месторождений и оценены грандиозные перспективы Западной Сибири. Но наряду с большой концентрацией крупнейших месторождений, высокими дебитами скважин и хорошим качеством нефей, имелись и большие чисто объективные трудности: болота и территории, заполняемые в период паводка, суровый климат, удаленность от экономически развитых районов и транспортных магистралей, отсутствие местных трудовых ресурсов. Однако все эти трудности не смогли заставить отступить советского человека.

ЦК КПСС и Совет Министров СССР рассматривают освоение нефтяных богатств Западной Сибири как общенародную задачу, в решении которой должны принимать участие все отрасли народного хозяйства.

Более 50 республик, краев, областей и городов страны оказывают нам помощь. Они шлют нам трубы, буровые установки, тракторы, автомашины, строительные материалы, электрооборудование, металл, аппаратуру связи и многое другое. Около 60 научно-исследовательских, проектных институтов и конструкторских бюро страны помогают нам решать проблемы освоения нефтяных богатств.

Становление нефтяных предприятий и формирование коллективов нефтяников велось при активной помощи Тюменского и Томского областных комитетов КПСС и нефтяников всех районов страны и, особенно, посланцев Куйбышевской области Татарской и Башкирской автономных республик.

Молодежь и комсомольцы — ведущая сила промышленности. Более 20 тысяч человек, направленных ЦК ВЛКСМ, работает ежегодно на нефтяных стройках Западной Сибири. Студенческие строительные отряды за пять последних лет освоили более 200 миллионов рублей капитальных вложений.

О людях нефтяной Сибири слагают песни, пишут книги и снимают фильмы. Их трудовыми достижениями гордится весь многотысячный коллектив отрасли.

За короткое время талантливыми инженерами, рабочими, научными работниками из различных республик разработана для условий Западной Сибири специальная техника и технология бурения скважин, добычи нефти, внедрены совершенно новые, нигде не применяемые методы труда. Последовательно разрабатывались и внедрялись в нашем районе смелые инженерные решения: кустовой метод бурения скважин с искусственных оснований, железнодорожные основания под буровые установки, сооружение ледовых и лежневых дорог на болотах и затапливаемых территориях, полный переход на индивидуальный метод строительства блочных автоматизированных нефтепромысловых объектов, комплексная автоматизация и телемеханизация нефтепромыслов, использование сеноманских вод для поддержания пластового давления продуктивных пластов, работа одной буровой бригадой на двух кустах и многое другое.

Все это обеспечило бурное развитие нефтяной промышленности в Западной Сибири. В настоящее время нефтяники Сибири достигли прироста добычи нефти более 20 млн. тонн и объемов бурения до 200 тысяч метров и в короткий срок (за 6 лет) вышли на второе место в стране по уровню добычи нефти и претендуют в 1974 году занять первое место.

Достигнуты определенные успехи в росте производительности труда. Так, за шесть лет средняя выработка на буровую бригаду возросла с 12 до 45 тысяч метров в год, а годовая добыча нефти на одного рабочего в минувшем году составила более 14 тысяч тонн, что является самыми высокими показателями в отрасли.

Передовые буровые бригады добились лучших показателей в стране, дав от 50 до 70 тысяч метров проходки в год. К ним относятся бригады мастеров Г. М. Левина, М. И. Сергеева, В. М. Агафонова, Г. П. Еремина, В. В. Китаева, А. Д. Шакшина и многих других.

Буровики Главтюменьнефтегаза настойчиво борются за высокие показатели в бурении. Ими взято социалистическое обязательство: в этой пятилетке добиться средней проходки на бригаду 60 тысяч метров, а передовым бригадам до 100 тысяч метров проходки в год. Уже в 1972 году бригады Г. М. Левина и В. В. Китаева в отдельные месяцы достигли проходки до 8,6 тысячи метров — это подтверждает реальность намеченных планов.

Нефтяники ведут настойчивую борьбу за высокие показатели разработки нефтяных залежей. Для поддержания пластового давления они ежесуточно закачивают в пласт более 330 тысяч кубических метров воды, ведут большие исследовательские работы и осуществляют тщательный контроль за состоянием разработок.

Отлично работают строители Главтюменьнефтегаза. Они наладили строительство промысловых объектов. Так, крупная блочная кустовая насосная станция Самотлора была построена за 20 дней. В дальнейшем и эти сроки будут сокращены.

Нефтяники Западной Сибири поставили перед собой задачу: в 1975 году перешагнуть рубеж добычи нефти в 125 млн. тонн, довести объемы буровых работ до двух миллионов метров в год. Учитывая, что к тому времени исполнится всего десять лет с начала освоения нефтяной тюменской целины, реализацию наших планов можно будет считать блестящей победой нефтяников, буровиков, строителей, геологов и научных работников.

Будущее нефтяной промышленности Западной Сибири — грандиозно, это будет самая крупная нефтяная провинция мира, ежегодный прирост добычи нефти здесь составит более 30 миллионов тонн. Базой ее развития будут все возрастающие промышленные запасы нефти. Задача состоит в том, чтобы геологи неуклонно повышали темпы разведочных работ. Необходимо создать условия, при которых нефтяники имели бы возможность выбора для ввода в разработку лучших и самых эффективных месторождений нефти.

Особенно важно всемерно расширять промышленную базу, завершить строительство железной дороги, речных портов, Сургутской ГРЭС, нефтепроводов и газобензиновых заводов.

Широкие возможности для полного использования продуктов переработки попутных газов откроет Тобольский нефтехимический комбинат, поэтому это строительство имеет первостепенное значение.

Надо быстрее наращивать мощности речного транспортного флота, ему предстоит в короткий период навигации перевозить несколько миллионов тонн грузов.

Дальнейшее наращивание добычи нефти обязывает нас повседневно совершенствовать производство, разрабатывать новую технику и технологию, внедрять передовые методы труда. Нужны методы прокладки всех видов трубопроводов в летний период. Строительство их только зимой сдерживает развитие добычи нефти.

Большой проблемой является использование природных газов для бескомпрессорной эксплуатации нефтяных месторождений. Первые опыты на промыслах дали высокие результаты.

Задачи дальнейшего роста производительности труда неотъемлемы от внедрения автоматизации процессов бурения и добычи нефти на промыслах Сибири. На многих промыслах уже действуют автоматические системы «ПАТ-нефтяник». Однако процессы автоматизации производства должны охватить всю многоотраслевую структуру производства главка: транспорт, строительство, торговлю, коммунальное хозяйство и другое.

Текущая пятилетка должна стать периодом решения проблем быта. За это время будет построено около миллиона квадратных метров жилья, много клубов, детских садов, больничных комплексов.

Участие коллективов главка в социалистическом соревновании за новые трудовые достижения в честь 50-летия образования СССР позволило обеспечить сверхплановую добычу нефти более 3 миллионов тонн и свыше 100 тысяч метров проходки скважин. В системе главка нет предприятий, не выполнивших свои планы.

Решением ЦК КПСС и Совета Министров СССР в будущей пятилетке предстоит довести добычу нефти в Западной Сибири до 260 млн. тонн в год. Нет сомнения, что тюменские нефтяники при активной помощи всего советского народа выполнят это ответственное задание партии и правительства.

Журнал «Нефтяник».

◆ СЛОВО — РАБОЧЕМУ

Субподрядчики работали не дружно

Пуск в эксплуатацию больничного городка — большое событие в жизни нашего района. Этому радуемся и мы, строители. Вместе с тем мы делаем выводы, которые наводят на грустные размышления.

Ни один объект промышленного назначения не строился так долго, с такими многочисленными отсрочками ввода в эксплуатацию, как больничный городок.

Важнейшая эта стройка была отдана в руки генерального подрядчика — треста «Мегионгазстрой» — еще в 1969 году. СУ-13 этого треста еще четыре года назад возвело корпуса зданий, и тут подвели субподрядные организации и, прежде всего, такие, как участок комсомольско-молодежного монтажного управления № 3 (Б. Курсков), электромонтажное управление (А. Матвеев). Бригады этих предприятий то появятся на больничном комплексе, то бросят все и исчезнут. Недоделанная работа превращается в брак, все это приходится делать заново.

Надо отдать должное СУ-30. Начальник этого управления Е. Р. Бирлов со всей ответственностью отнесся к своему долгу. Отделочники сумели хорошо оштукатурить здания, работали все лето. Для других субподрядчиков лето было временем отпусков.

Есть у нас хорошие люди, с ними можно сделать все, что угодно, горы свернуть. Они хотят видеть свой город красивым и благоустроенным. Но чтобы мы работали высокопроизводительно, надо правильно организовать наш труд. Пусть руководители более подробно знакомят бригады со своими планами, графиками, с результатами планерок, пусть больше заботятся о том, чтобы рабочие не простаивали из-за перебоев в снабжении материалами.

И еще одно пожелание: генподрядчику следует быть всегда на высоте, больше предъявлять требовательности к субподрядным организациям.

Что касается нашей бригады то мы с интересом ознакомились с постановлением ЦК КПСС, Совета Министров СССР, ВЦСПС и ЦК ВЛКСМ «О развертывании Всесоюзного социалистического соревнования работников промышленности строительства и транспорта за досрочное выполнение народнохозяйственного плана на 1973 год» и ответим на этот важный документ ударным трудом.

В. ЗАУРАЛЬСКИЙ, каменщик СУ-13.



Опытный завод СПКБ «Нефтегазпромавтоматика» — одно из молодых предприятий Грозного. Однако продукция с его маркой хорошо известна в стране. Завод в числе первых освоил выпуск автоматизированных систем для телеконтроля в процессах бурения, нашедших большое применение на нефтеразведках. Здесь же изготавливают приборы для нефтеперерабатывающих заводов.

НА СНИМКЕ: ударники коммунистического труда — передовые наладчики радиоаппаратуры предприятия Виктор Шестаков и Виктор Журавель.

Фото Р. Дика (Фотохроника ТАСС)

НАЧАЛО ЕСТЬ

Коллектив Нижневартовского аэропорта выражает благодарность коллективу специализированного управления (нач. Е. А. Луценко) треста «Союзпромэкскавация», прорабу свайного участка Владимиру Степановичу Голубовскому, а в лице его и всему коллективу бригады за быстрое завершение работ на строительстве жилого дома для аэропорта. Свайное поле бригада подготовила за 12 дней при норме 30.

Начало, как говорится, есть, значит, дом будет построен. Мы верим, что строители треста «Нижневартовскжилстрой» к нашему празднику — Дню авиации порадуют авиаторов сдачей нового дома.

Мы со своей стороны внесем достойный вклад в выполнение третьего года девятой пятилетки.

Г. СМОЛЬКИН, командир вертолета.

ПОСЛЕ НАШИХ ВЫСТУПЛЕНИЙ

«ПОСЫЛКА В КОРИДОРЕ» —

так называлось письмо сезонистов, опубликованное в нашей газете 25 ноября 1972 года. Вот что сообщил по поводу его главный инженер треста «Мегионгазстрой» Б. БАРСКИЙ:

«Действительно, работы на строительстве районного узла связи в настоящее время ослаблены. Это объясняется тем, что основная рабочая сила направлена на завершение строительства больничного комплекса, котельной ПТВМ-50, жилых домов.

После окончания работы на этих важнейших объектах строительное управление № 13 сосредоточит свои усилия на завершении строительства здания узла связи, которое будет сдано в эксплуатацию во втором квартале 1973 года».

◆ ◆

СПАСИБО, ШЕФЫ!

Большую помощь оказывает нам коллектив ремонтников СУ-909, руководимый С. С. Баженовым. Ремонтники и, в частности, замечательный мастер своего дела Николай Морозов, поддерживают в работоспособном состоянии нашу технику.

Такие сложные работы, как ремонт и регулировка топливной аппаратуры дизелей, проводимые лично мастером Николаем Морозовым, шлифовка коленчатых валов и многие другие работы всегда выполняются без промедления и с отличным качеством.

Хочется выразить благодарность коллективу ремонтников и главному механику СУ-909 Л. Ч. Цюнскому за чуткое отношение к нуждам совхоза.

В. ПОСТНИКОВ, зав. РММ совхоза «Нижневартовский».

ТЮМЕНСКАЯ ОБЛАСТЬ. Восемнадцать лет трудится в школах Ханты-Мансийского национального округа депутат Верховного Совета СССР ханты Раиса Николаевна Ядрошникова. Сейчас она заведует учебной частью вечерней средней школы города Ханты-Мансийска, выполняет многочисленные депутатские обязанности.

НА СНИМКЕ: депутат Верховного Совета СССР Р. Н. Ядрошникова на трассе крупнейшего в стране нефтепровода Усть-Балык — Курган — Уфа — Альметьевск беседует с одним из строителей нефтепровода-гиганта Фанзави Сабиряновым. 1800-километровый трубопровод передает нефть с промыслов Ханты-Мансийского национального округа в промышленные центры страны.

Фото И. Сапожникова (Фотохроника ТАСС).



На темы морали

МИР НЕ БЕРЕТ...

О Х, УЖ это младенчество! Сколько беспричинных слез, сколько капризов! Немало гроз пробушует пока из младенца-потребителя вырастет человек, умножающий материальные и духовные ценности. А сколько сей важной эволюции посвящено солидных романов, научных трактатов, подсчет которых посилен только ЭВМ!

Нечто подобное происходит и с вновь организованным коллективом. Его, как правило, объединила общая государственная задача, общая цель. Люди, незнакомые до этого, не знавшие друг о друге совершенно ничего, в процессе работы знакомятся, знакомство это перерастает в крепкую дружбу, в товарищескую взаимопомощь, во взаимное уважение и понимание друг друга. Не на словах — в делах находит воплощение прекрасный постулат: один за всех, все за одного.

В нашем районе родились и окрепли десятки производственных коллективов. Они успешно преодолели свое младенчество и сегодня соревнуются с именитыми, старейшими в стране родственными предприятиями, добиваясь всесоюзных рекордов, прочно удерживая в руках переходящие красные знамена главков и Министерств. Через годы напряженного труда к ним пришло всеобщее признание и уважение. Однако мы с большим вниманием следим не только за коллективами с установившимися добрыми традициями, но и за теми, которые только начинают делать первые шаги.

Вот почему не прошло мимо внимания рождение еще одного производственного звена — Нижневартовской дирекции строящихся газопроводов. Задача у нее огромная: строго, по-хозяйски распорядиться 170 миллионами рублей, выделенными государством для строительства газопроводов. Коллектив пока насчитывает девять человек. В этом году он должен оформиться окончательно, согласно штатному расписанию.

Девять человек, а мир их не берет. Переругались между собой, просят, чтобы рассудили — кто прав и кто виноват. А история, как говорят в подобных случаях, не стоит и выеденного яйца.

...Старший бухгалтер В. С. Кожухарь и старший инженер ПТО Л. Д. Махонина уточняли кое-какие цифры и вдруг обнаружили расхождение в суммах, указанных в смете финансовых расчетов и в титульных списках. Пошли к экономисту В. И. Клабуковой за разъяснениями. Л. Д. Махонина, не думая о том, что ее слова могут быть истолкованы как прямой подрыв авторитета В. И. Клабуковой и начальника дирекции А. А. Трифонова, сказала:

— Вечная путаница в этих цифрах! Пора навести порядок.

— А вы всех больше знаете?!—отпарировала, очевидно тоже не подумав о последствиях, В. И. Клабукова.

Потом был маленький, пустячный инцидент. Л. Д. Махонина, оформляя деловые бумаги, попросила Трифонову (жену А. А. Трифонова), исполняющую обязанности инженера архива, поставить печать.

Печати на месте не оказалось, и Л. Д. Махонина, опять же не подумав, резко заявила: «В таком случае, сидели бы вы уж дома и охраняли там печать». А. А. Трифонов в тот момент был в командировке, все ждали его возвращения, мол, приедет — рассудит.

Приехал и «рассудил». Вызвал к себе Л. Д. Махонину, В. И. Клабукову и учинил разнос. Но почему-то одной Любови Дмитриевне. Вслед появился (пока, правда, не обнародованый) проект приказа, своего рода — шедевр административной казуистики. В нем по пунктам, в самой изысканной нравоучительно - поучительной форме указываются все «грехи» Л. Д. Махониной. Конкретно, в чем она виновата, ни слова.

Далее, А. А. Трифонов делает следующие выводы.

«1. Запретить Л. Д. Махониной в течение месяца давать какие-либо консультации субподрядчикам и разговаривать с ними.

2. Изучить ряд положений об этике» и т. д.

И последний аккорд:

«4. Запрещаю Л. Д. Махониной в течение месяца обращаться ко мне по каким-либо вопросам».

...Разбираем жалобу. Сидят А. Трифонов, Л. Д. Махонина, В. С. Кожухарь, В. И. Клабукова. И начинается очередная перепалка. Слушаешь и краснеешь. Такое можно услышать разве что в старых коммунальных квартирах, когда домохозяйки, не поделив газовой конфорки, возводят друг на друга напраслину...

Не берет мир людей. От безделицы, видимо. От слишком вольготной жизни и низкой требовательности к ним. Разве это дело, что до сих пор работники дирекции не имеют должностных инструкций о своих правах и обязанностях? Разве это порядок, что иные уходят с работы когда вздумается, а приходят не службу с опозданием! И про это — главное — говорилось походя, как с чем-то второстепенном.

Чувствовалось, А. А. Трифонову было неловко. И хотелось ему сказать: «...Там слов не надо тратить попустому, где нужно власть употребить!». И чем быстрее, тем лучше. Только не в такой форме, как это было уже сделано однажды. Да и на себя заодно посмотреть. Критическим оком.

Ф. БОГЕНЧУК.

● От двух до семи

Урок родного языка

В снежную шубу укутались хмурые елки и кедры. У чума, тоже покрытого слоем снега, стоит мальчик в расписанной причудливыми узорами меховой одежде. Он встречает своего отца-охотника, возвращающегося с богатой добычей. А над тайгой ярко полыхает радужное зарево...

— Ой, как красиво! — восклицает маленькая Таня.

— Это северное сияние,—поясняет ее сосед Игорек,—оно бывает в самые сильные морозы.

Нет, не в далекой тундре, находятся сейчас эти ребята. Они сидят в тепле, у себя в садике «Солнышко». Просто идет одно из занятий по развитию речи. Перед малышами — макет, изображающий северную природу.

Немало уроков родного языка было посвящено в подготовительной группе садика НГДУ «Мегионнефть» изучению родного края. Они преследовали одну цель, чтобы дети больше знали о жизни и быте народов нашего Севера.

И вот сегодня заключительная беседа. Ребята показали, что они хорошо знают историю своего края. Почти после каждого вопроса воспитательницы С. П. Устьянцевой поднимают руки Игорь Бичигин, Люда Белова, Андрюша Потапов. Из ответов юных «краеведов» складывается правдивый рассказ о прошлом малых народов севера — хантов и манси, о счастливой жизни которых поются сейчас песни в таежных селах. Недаром озарены радостными улыбками лица маленьких северян, изображенных на картине «Дети Севера».

— Хорошую жизнь им принесла революция, — завершает короткий рассказ по этой картине Андрюша Пашков.

— Великий смысл таит слово «ханты»,— рассказывает своим питомцам Софья Павловна. — С этим словом можно обращаться ко всем людям...

Да, она не ошиблась. Помните, об этом же говорит и поэт Севера Владимир Волдин:

Всех людей мы
называем ханты.
Ханты — русский,
ненец и узбек.
Потому что это
слово — ханты—
В переводе значит —
человек.

...Сколько нового, интересного узнают дети на таких уроках родного языка. И, главное,—с самого раннего возраста учатся познавать и ценить великую силу человеческой дружбы.

Р. КАЙБЫШЕВА.

Перенять лучшее

В Тюмени прошли областные курсы усовершенствования музыкальных руководителей детских садов. Из нашего города присутствовали М. И. Лыкова и В. И. Горлова. Вернувшись, они поделились приобретенными знаниями с музыкальными работниками всех детских садов. На совещании речь шла о том лучшем, что увидели нижневартовцы в детских садах Тюмени, и о том, как применить это у себя.

Успеха вам, ребята!

На днях из Закавказского пограничного округа в наш город приехали работать в СУ-43 семь демобилизованных пограничников.

Все ребята имеют нужные на севере специальности — механизаторы или шоферы. Среди них А. Машин, В. Колоденко и А. Корниенко — кандидаты в члены партии, а В. Шмуйдин, П. Рубленко, В. Евдакимов и А. Берестовой — комсомольцы.

Ребята родом с Украины и Краснодарского края. Такой зимы, такого обилия снега им еще не приходилось видеть. Интересно, что они выбрали именно Тюменский Север хотя комсомольские путевки были и на КАМаЗ, и на Новороссийскую ГРЭС, и в другие, более теплые места. На вопрос: «Почему именно Север?» — ребята сказали: «Все сильные едут сюда, а мы чем хуже?».

С приездом, пограничники!

Р. СИНИЦЫНА.

● Из редакционной почты

ЧТОБ ШОФЕР БЫЛ В ФОРМЕ

Каждый шофер у нас знает: если ты с похмелья и как следует не протрезвился, то пеняй, брат, на себя. Рая Кожлева тут же выведет на чистую воду любого любителя выпить лишку и не ко времени. Она у нас строгая, пьянчужек не терпит.

Рая — медицинский работник, она контролирует состояние здоровья водителей, и малейшее отклонение от нормы не проходит без ее пристального внимания. Добросовестные шоферы высоко ценят такую заботу.

После того, как Ковалева пришла работать к нам на автобазу, шоферы заметно подтянулись, побагровевших, опухших от перепоя физиономий не видно. И случаи автодорожных происшествий стали редкостью.

Молодец, Рая! Так держать!

А. ВЯТЧИНИН, начальник автобазы № 9.

РЕДАКЦИЯ, поблагодари

весь коллектив воспитателей детского сада «Белочка». Сколько сил, умения и знаний отдают они нашим детям! Как стараются, чтобы каждый день для наших ребят стал радостным и добрым в познании мира. Даже мы, родители, были поражены тем, как воспитатели подготовили новогодний утренник, убрали зал, разукрасили елку. А счастью наших детей не было предела.

По поручению родителей Т. КОМАРОВА.

По следам неопубликованных писем

Начальник автобазы № 9 А. Вятчинин писал, что в управлении производственно-технологической комплектации треста «Мегионгазстрой» плохо используется автомобильный транспорт.

Письмо его редакция направила в УПТК для понятия мер. «Письмо тов. Вятчинина, — сообщают редакции начальник УПТК А. ДОЛИНСКИЙ и секретарь партбюро Г. ПЛЕХАНОВА, — обсуждено на заседании партбюро управления. Большинство простоев происходит из-за отсутствия погрузо-разгрузочных механизмов УМ-5. Стараемся ликвидировать простои по нашей вине, принимаем конкретные меры.

Загрузка автотранспорта планируется в конце второй смены.

Выгрузка материалов нашими силами на строящихся объектах треста «Мегионгазстрой» организована в две и три смены.

Диспетчерская служба ведет ежедневный тщательный учет работы автотранспорта.

Поставлен вопрос о создании комплексной бригады в нашем управлении».

Жильцы дома № 3 (Омская), принадлежащего ЖКК треста «Мегионгазстрой», жаловались на холод в квартирах. Заместитель управляющего трестом Н. Я. Устьянцев сообщил редакции, что в связи с запуском новой котельной в этом доме стало тепло.

Руководство треста со своей стороны приняло решение произвести в домах №№ 3, 5, 7 тройное остекление. Оконные коробки и рамы уже изготовлены. Также будет произведено дополнительное отепление минватой чердачных перекрытий.

МОСКВА. На киностудии «Мосфильм» режиссер Александр Зархи снимает фильм «Города и годы» по одноименному роману Константина Федина. Эпоха бурных потрясений, воссозданная в романе, сплетает в сюжетной канве множество судеб людей различных национальностей. Именно эта особенность и привлекла кинематографистов.

НА СНИМКЕ: на студии снимается сцена «Исполком».

Фото В. Мастюкова.

(Фотохроника ТАСС).



Еще раз о должниках редакции

В большинстве корреспонденции читателей, присланных в отдел писем редакции, поднимаются вопросы, имеющие важное значение для жизни нашего города. Люди рассказывают о состоянии дел в своих коллективах, проявляют беспокойство за слабое звено на каком-нибудь участке работы, за случаи нарушения общественного порядка, предлагают меры по устранению недостатков. Такие письма обычно являются поводом для злободневных статей в нашей газете.

И от того, как своевременно и насколько правильно реагируют должностные лица на критику, зависит успех общего дела. С такой меркой подходят к сигналам редакции начальник районного узла связи Е. А. Лотарев, секретарь парткома треста «Нижневартовскнефтестрой» А. И. Макаров, главврач райбольницы П. Т. Москсвкин, заместитель начальника НГДУ «Мегионнефть» Д. Т. Ессин. Посылая им запросы по письмам читателей или по выступлениям газеты, мы заранее уверены, что эти товарищи примут соответствующие меры и не задержат с ответом.

А кое-какие «адресаты» предполагают скромно отмалчиваться. Это потому, что они, как говорится, палец о палец не ударяют для того, чтобы исправить неполадки. Еще с ноября прошлого года в № 137 «Ленинского знамени» были опубликованы две заметки под заголовком «Когда будет порядок на танцах?». Вопрос поднят важный: как бороться за культурный отдых молодежи? Казалось бы, кровно должны в этом быть заинтересованы работники городского отдела культуры и горкома ВЛКСМ, ведь наш Нижневартовск — город молодости. Но, увы, прошло уже два месяца, а на сигнал — никакой реакции!

Иногда обращаются к нам с личными вопросами, и редакция просит некоторых руководителей помочь людям в их законной просьбе. Но кое-где считают, что такие «телеграммы» могут месяцы ждать в толстой папке, пока у занятого важными производственными делами начальника выкроится время для «жалобщика». Хотя, может быть, и от заботы об этом самом «жалобщике» зависит в какой-то степени успех производства. Есть необходимость еще раз напомнить таким руководителям, в частности треста «Мегионгазстрой», о постановлении ЦК КПСС «Об улучшении работы по рассмотрению писем и организации приема трудящихся». Оно требует соблюдения ленинского принципа в работе с заявлениями и жалобами советских людей.

Именно формальное, бездушное отношение к письмам трудящихся имеет место в ЖКК «Мегионнефть». А это порождает немало жалоб в газету. Сейчас ЖКК не беспокоится о ремонте тепло- и канализационной системы, электролиний в жилых домах. Да, сантехники и электрики переданы в распоряжение НГДУ. Но это не снимает ответственности с руководителей ЖКК — непосредственного хозяина домов, за заботу о тепле и освещении в квартирах.

«Мы, жильцы домов №№ 13, 15 по улице Чапаева, совершенно лишены условий жизни из-за холода. Вот уже третью зиму размораживаются батареи...» На такое письмо с 21 подписью от 15 декабря истекшего года ответ главного инженера ЖКК треста «Мегионгазстрой» В. А. Барабанова гласит: «...в начале отопительного сезона цех теплоснабжения НГДУ «Мегионнефть» (начальник В. И. Скалозуб) должен был произвести регулировку теплосетей, но работа до сих пор не сделана...» Как вы думаете, тов. Барабанов, стало теплее людям после такого ответа?

Соизволил через газету пошутить со своими клиентами начальник районной газовой службы Г. Ф. Козлов: «Просьба жителей дома № 14 по улице Зырянова удовлетворена, они газом снабжаются нормально». После такого его (опубликованного в газете!) ответа тов. Чепегин из дома № 14 сообщает, что это неправда: газом они так и не пользуются.

Серьезное и объективное отношение к письмам трудящихся должно быть законом жизни каждого учреждения, организации, предприятия. За письмами — тревоги, волнения людей, благодаря неутомимому труду которых мужает и приобретает славу наш город. В этих строчках— биение сердца, раздумья человека, живущего с нами рядом, в его просьбе — доверие к людям, облаченным властью. И его надо оправдывать.

Р. КАЙБЫШЕВА.

● Советы санитарного врача

КАК УНИЧТОЖИТЬ ТАРАКАНОВ?

В жилище человека встречаются рыжие и черные тараканы. Они повреждают и загрязняют продукты питания и переносят возбудителей различных инфекций (дизентерии, туберкулеза, брюшного тифа, холеры и других). Самка рыжего таракана откладывает за один раз более 50 яиц. При хорошем питании, влажности и достаточной температуре из яиц выходят личинки через 15 дней, при неблагоприятных условиях через 40 дней. Личинки через 4—8 месяцев (в зависимости от внешних условий) превращаются в зрелого таракана. Излюбленным местом их являются кухни, пекарни, столовые и другие пищевые предприятия. Тараканы легко проникают из зараженных помещений через щели в дверях, полах, стенах, по водопроводным и газовым трубам, электропроводке и переселяются в соседние жилые помещения. Тараканы многоядны — они едят хлеб, все мучные изделия, овощи, вату, бумагу. Питаются ночью, а днем прячутся в щелях.

Меры борьбы с ними разделяются на профилактические и истребительные. Профилактические меры являются основными и направлены на то, чтобы лишить тараканов кормовой базы и мест обитания. Надо тщательно укрывать продукты питания, убирать кухонные отбросы и остатки пищи. Необходимо заделывать все щели и трещины в нижних частях стен, в полах, за плинтусами, возле плит и печей.

Для истребления тараканов используют физический способ — применение низких, до минус 10 градусов, или высоких температур, то есть ошпаривают места гнездования крутым кипятком. Эффективным методом истребления тараканов является химический способ, когда используют отравленные приманки или порошкообразные и жидкие препараты. Для отравленных приманок применяют буру, борную кислоту и хлорофос.

Изготовление ЬУРЫ: берут 70 процентов порошка, добавляют 30 процентов сахарной пудры, хорошо смешивают и опыливают пути передвижения тараканов. Вода в это время закрывается, так как она является противоядием против буры. Приманки с буррй практически безвредны для человека и домашних животных и могут свободно применяться на кухне и складах пищевых продуктов.

ЬОРНАЯ КИСЛОТА—порошок, хорошо растворяемый в воде. Две чайные ложки борной кислоты растворяют в стакане воды. В растворе замачивают черный хлеб, сухари, печенье и раскладывают на ночь в местах обитания и передвижения тараканов.

ХЛОРОФОС. Применяют 3—4-процентный раствор. Берется 50 частей раствора и 50 частей черного хлеба. После замачивания приманку раскладывают в местах обитания тараканов. Чтобы приманка не высохла, надо добавить в нее несколько капель глицерина. Хлорофос применяется также в виде раствора для опрыскивания ходов и мест гнездования тараканов. Опыливать, опрыскивать, и раскладывать отравленные приманки лучше всего поздно вечером, так как тараканы выходят для питания в ночное время.

Хорошо действует на тараканов порошок перетрум, дуст ДДТ и гексахлорана. На одном квадратном метре площади пола опыливают 10—15 граммов. Эти препараты есть в торгующих организациях, в аптеке. За ними также можно обратиться к работникам санэпидстанции, которые по договорным началам или по разовым заявкам могут произвести обработку.

В квартирах и общежитиях борьбу с тараканами проводят сами жильцы, а в гостиницах, лечебных, детских и других учреждениях — обслуживающий персонал. В тех случаях, когда они по каким-либо причинам не могут сами справиться, обращаются за помощью к дезинфекционным учреждениям, которые на договорных началах или по разовым заявлениям выполняют эту работу.

Д. БРАГИН,
Дезинструктор санэпидстанции.

Поправка

В статье П. Курячего «Полноправный общественный орган» (№ 5 за 11 января) допущена ошибка. Там, где речь идет о незаконно находящихся на подотчете начальников участков материальных ценностей, вместо «свыше 100 тысяч рублей» СЛЕДУЕТ ЧИТАТЬ «свыше 10 тысяч рублей» (первая колонка, десятая строка снизу).

Редакция приносит извинения автору и своим читателям.

Зам. редактора В. КИСЕЛЕВ.



Советский Союз оказывает Арабской Республике Египет экономическую и техническую помощь не только в создании новых промышленных объектов, но и в модернизации и расширении старых предприятий. В настоящее время на Александрийском медеплавильном заводе с помощью советских рабочих и инженеров идет монтаж и подготовка к пуску электропечей и другого оборудования. Высококвалифицированные советские специалисты оказывают египетским коллегам помощь в освоении новой техники.

НА СНИМКЕ: инженер из Запорожья Виктор Лещенко знакомит египетского инженера Ахмеда аль-Бандака с особенностями работы дуговой электропечи, изготовленной на Новосибирском заводе электротермического оборудования.

Фотохроника ТАСС.

ПРИГЛАШАЮТ НА РАБОТУ:

Управление механизированных работ № 1 треста «Нижневартовскнефтестрой» на постоянную работу СРОЧНО — **машинистов механической лопаты со сдельной оплатой труда, машинистов компрессоров.**

Обращаться по адресу: 2-й участок УМР-1, отдел кадров.

◆

Орс № 10 (п. Мегион) для работы на трассе (в поселках Вата и Урьевское) СРОЧНО — **поваров, помощников поваров, пекарей,** а для работы в Мегионе — **продавцов.**

Мехколонна № 14 срочно приглашает на работу крановщика 5-6 разрядов на новый трактор-кран ТК-53. С предложениями обращаться: ЦТП, МК-14.

В старой части Нижневартовска с 18 января 1973 года развозят водовозки строго по графику:

Улицы — Новая, Школьная, Лопарева и прилегающие к ним переулки по вторникам, четвергам, субботам с 7. 30 до 9 часов утра и с 16 до 10 часов вечера.

Улицы — Зырянова, Октябрьская, Первомайская и прилегающие к ним переулки по понедельникам, средам, пятницам с 7.30 до 9 часов утра, с 16 до 19 час. вечера.

Остановки водовозок в начале и в конце каждого квартала.



Показывает «Орбита». (Время московское)

ЧЕТВЕРГ, 18 января

10.00 Программа передач. 10.05 Новости. 10.15 Для детей. «Веселый Карандаш и его друзья». 10.35 «Гром небесный». Художественный фильм. (Франция). 12.00 Ленинский университет миллионов. «Развитие социалистического многонационального государства». 12.30 Чемпионат СССР по фигурному катанию. (Женщины, произвольная программа). 14.30 Литературные беседы. «Главный герой литературы — рабочий». 15.20 «Опасный поворот». 2 серия. 17.00 «За урожай 1973 года». 17.30 Чемпионат СССР по фигурному катанию. Женщины. (Произвольная программа). 19.00 «Время». 19.30 «Сюита родного края». Фильм-концерт. 20.20 «Антрацит». Художественный фильм

ПЯТНИЦА, 19 января

9.30 Программа передач. 9.35 Новости. 9.45 Мультипликационный фильм. 10.00 Для школьников. Встреча юнкоров телестудии «Орленок» с дважды Героем Советского Союза И. П. Папаниным. 11.10 «Мне шестнадцать лет». Торжественное вручение паспортов. 12.45 «13 стульев». Телевизионный театр миниатюр. 14.00 «Время». 14.30 Опера Дж. Пуччини «Чио Чио Сан». Спектакль Московского академического музыкального театра им. Станиславского и Немировича-Данченко. 17.00 «Труд творческий, труд созидательный» (итоги социалистического соревнования в металлургической промышленности и задачи на 1973 год). 17.30 «А ну-ка, девушки!» 18.00 «В мире животных». 19.00 «Время». 19.40 «Доверие». Телевизионный художественный фильм. 1 серия. 20.45 Документальный фильм

НАШ АДРЕС: 626442
г. Нижневартовск, Дом Советов

ТЕЛЕФОНЫ: редактора — 0-98, зам. редактора — 0-85, промышленного отдела —0-85 (2 за.), ответственного секретаря и отдела писем — 0-87, типографин — 0-87 (2 за.).

ГАЗЕТА ВЫХОДИТ ПО ВТОРНИКАМ, ЧЕТВЕРГАМ И СУББОТАМ

Нижневартовская типография управления издательства, полиграфии и книжной торговли Тюменского облисполкома

Тираж 8122

ПРОЛЕТАРИИ ВСЕХ СТРАН, СОЕДИНЯЙТЕСЬ!

ЛЕНИНСКОЕ ЗНАМЯ

ОРГАН НИЖНЕВАРТОВСКОГО ГОРКОМА КПСС И ГОРОДСКОГО СОВЕТА ДЕПУТАТОВ ТРУДЯЩИХСЯ ТЮМЕНСКОЙ ОБЛАСТИ

Издается с 4 сентября 1941 года ✦ № 9 (3147) ✦ СУББОТА, 20 января 1973 г. ✦ Цена 2 коп.

ГОРИЗОНТЫ ТЮМЕНИ

ТЮМЕНЬ, (ТАСС). Здесь состоялось собрание партийно-хозяйственного актива Тюменской области, которое открыл первый секретарь обкома КПСС Б. Е. Щербина. Его участники рассмотрели и приняли социалистические обязательства на 1973 год. В области по-прежнему опережающими темпами будут развиваться отрасли промышленности по добыче нефти и газа. В третьем, решающем году девятой пятилетки на тюменских промыслах будет добыто 80 миллионов тонн нефти — на 23 миллиона тонн больше прошлогоднего. Промышленные центры получат не менее 19 миллиардов кубических метров природного газа.

На собрании актива выступил член Политбюро ЦК КПСС, Председатель Совета Министров СССР А. Н. Косыгин. В своей речи он остановился на основных задачах развития народного хозяйства в соответствии с решениями XXIV съезда КПСС, а также декабрьского Пленума ЦК КПСС. Он отметил значение трудовых усилий рабочих, колхозников и интеллигенции Тюменской области в борьбе за досрочное выполнение планов на 1973 год. А. Н. Косыгин также осветил вопросы внешней политики и международного положения Советского Союза.

Каждый день третьего, решающего года пятилетки — ударный!

Социалистические обязательства

коллектива Нижневартовской тракторной конторы на 1973 год

Коллектив Нижневартовской тракторной конторы Главтюменьнефтегаза, как и весь Советский народ, с большим воодушевлением трудится над претворением в жизнь величественной программы, намеченной XXIV съездом КПСС.

В истекшем 1972 году работники конторы, применяя новейшие достижения науки и техники, опыт передовых коллективов, используя резервы, связанные с научно-техническим прогрессом и научной организацией производства, труда и управления, добились улучшения основных технико-экономических показателей, повышения производительности труда.

Мы знаем, что практическое выполнение намеченных партией планов развития народного хозяйства, повышения благосостояния трудящихся, в конечном счете зависит от упорного труда всего советского народа.

Мы хорошо понимаем, что перед буровиками и добытчиками «черного золота» г. Нижневартовска в 1973 году стоят грандиозные задачи — пройти сотни тысяч погонных метров горных пород и добыть десятки миллионов тонн нефти.

Наш коллектив, вступая в 1973 год, решающий год девятой пятилетки, принимает участие во Всесоюзном социалистическом соревновании за досрочное выполнение заданий девятой пятилетки и берет на себя повышенные социалистические обязательства:

Государственный годовой план выполнить к 25 декабря 1973 года.

Довести коэффициент технической готовности парка до 0,88.

Повысить коэффициент использования парка машин до 0,63 против плана — 0,59.

Снизить затраты предприятия на рубль доходов на 1,5 процента против плана и довести их до 88 копеек.

Путем внедрения прогрессивных методов и приемов труда повысить производительность на 3,5 процента. Обеспечить опережающий рост производительности труда по сравнению с ростом заработной платы не менее чем на 1,5 процента.

В результате всей хозяйственной деятельности получить в 1973 году сверхплановой прибыли в размере пяти процентов от установленной планом, или в сумме 32 тысяч рублей.

Средства, выделенные на капитальное строительство, освоить полностью и обеспечить ввод объектов к 29 декабря 1973 года.

Увеличить межремонтный период тракторного парка без ущерба технического состояния на 200 мото-часов по каждой единице.

Сэкономить горюче-смазочных материалов в количестве 50 тонн.

Путем широкого привлечения рабочих, инженерно-технических работников и служащих к рационализаторской работе получить годовой экономический эффект от внедрения их предложений не менее 10 тысяч рублей.

Совершенствуя культуру производства, улучшая условия труда и быта, воспитывая коммунистическое отношение к труду, добиться присвоения почетного звания «Предприятие коммунистического труда».

Проявляя заботу о культурном содержании территории предприятия и города, коллектив обязуется отработать на озеленении и благоустройстве не менее 25 часов, и в том числе на объектах города не менее десяти часов каждым членом коллектива.

В соответствии с планом социального развития для организации культурного досуга трудящихся перейти на 5-дневную рабочую неделю и осуществить за счет средств фонда социально-культурных мероприятий организацию летней базы отдыха.

Коллектив Нижневартовской тракторной конторы, принимая повышенные социалистические обязательства, обращается ко всем предприятиям производственного управления автомобильного транспорта Главтюменьнефтегаза с призывом поддержать нас и весь 1973 год работать под девизом «Третьему году девятой пятилетки — наш ударный труд».

ОБЯЗАТЕЛЬСТВА ОБСУЖДЕНЫ И ПРИНЯТЫ НА ОБЩЕМ СОБРАНИИ РАБОЧИХ, ИНЖЕНЕРНО-ТЕХНИЧЕСКИХ РАБОТНИКОВ И СЛУЖАЩИХ НИЖНЕВАРТОВСКОЙ ТРАКТОРНОЙ КОНТОРЫ.

Впереди ягофаровцы

Дружно взялась за работу с первых дней третьего, решающего года пятилетки бригада бурового мастера кавалера ордена В. И. Ленина Сабита Фаттыховича Ягофарова.

Бригада пробурила свыше двух тысяч двухсот метров, перекрыв график на 865 метров и заняв ведущее место в Нижневартовском управлении буровых работ № 2.

Д. ИСМАГИЛОВА,
инженер-экономист.

Новый пункт сбора нефти

Бригада Раиса Валеева закончила на Самотлоре строительство первой очереди экспериментального комплексного нефтесборного пункта, в установленный срок справилась с заданием. Первая ступень сепарации (очистки нефти) действует безотказно.

Благодаря вводу в строй комплексного нефтяного пункта коллектив НГДУ «Нижневартовскнефть» им. В. И. Ленина увеличил суточную добычу жидкого топлива и ценнейшего химического сырья на две тысячи тонн.

Следует добавить, что бригада Раиса Валеева — одна из самых лучших в нашем комсомольско-молодежном монтажном управлении № 1 треста «Тюменьгазмонтаж».

Б. ОЛЕКСЮК,
прораб.

Начался счет на миллионы

Полтора миллиона тонн топлива и ценнейшего химического сырья добыл на Самотлоре коллектив НГДУ «Нижневартовскнефть» им. В. И. Ленина. Из них 46 тысяч сверх плана.

Н. ХАЗОВА,
инженер-экономист.

Эксперимент страны Советов

16 января советская станция «Луна-21», совершив мягкую посадку на Луну, доставила туда самоходный аппарат «Луноход-2». Он предназначен для исследования лунной поверхности, проводившиеся аппаратом «Луноход-1». На луноходе и посадочной ступени установлены Государственный флаг СССР, вымпелы с барельефом В. И. Ленина, [illegible] Государственного герба Социалистического Союза и надписи [illegible] СССР.

(ТАСС)

С новосельем!

НИЖНЕВАРТОВСК, проспект Космонавтов. Это новый, застраивающийся крупнопанельными домами проспект, граница между первым и вторым микрорайонами. Здесь пока возведено всего несколько домов.

Вчера еще один дом принял новоселов — № 7 «б». Смонтировала его бригада В. И. Солодникова с Иркутского строительного участка треста «Нижневартовскжилстрой», а красоту в квартирах навели девушки из бригад В. С. Гусляковой и З. А. Аринниной.

...Один за другим подъезжают автомобили. У третьего подъезда разгружается «Урал». Шутки, смех, веселье...

Дом заселили рабочие и механизаторы вышкомонтажной конторы, специализированной автотранспортной конторы, обоих управлений буровых работ и других предприятий. По решению группового комитета НГДУ «Мегионнефть» получили новые квартиры пять передовиков производства: депутат окружного Совета депутатов трудящихся кочегар ЦТС Е. А. Гриб, ударник коммунистического труда комсомолка В. А. Чубарова, старший инженер А. Ф. Кистанов, мастер В. Д. Романенко, машинист энергопоезда А. П. Коробкина.



НА СНИМКАХ: работницы ЖКК Татьяна Растрыгина, Галина Кузнецова и Вера Ермолаева, вручив новоселам ключи от квартир, говорят им: «Добро пожаловать!» Новоселы приехали.

Текст и фото И. Ясько.



ПАРТИЙНАЯ ЖИЗНЬ

ВСЕГДА БЫТЬ ПРАВОФЛАНГОВЫМИ

По итогам областного соревнования специализированному строительному управлению №2 треста «Сургутнефтеспецстрой» присуждено первое место и переходящее Красное знамя. В ответ на это строители дали слово не уронить завоеванной чести, добиться в 1973 году более высоких производственных показателей.

Какие же задачи ставят перед собой строители? На чем сосредоточено главное внимание коммунистов и всего коллектива в третьем, решающем году пятилетки?

— На третий год пятилетки планы нашего управления еще более напряженные,— говорит секретарь партийной организации Лидия Константиновна Бердник.— Предстоит построить 22 кустовых основания и около 30 километров подъездных дорог. Это в два раза больше, чем мы сдали в прошлом году. Объем строительно-монтажных работ в сумме составит 6,5 — 7 миллионов рублей. Производительность труда повысится на 3 процента против плана. Намечено снизить себестоимость строительства не 0,5 процента.

В связи с этим перед коммунистами встают новые задачи. Во-первых, предстоит еще более активно развернуть социалистическое соревнование. Во-вторых, каждый коммунист сам должен стать правофланговым в соревновании. Личный пример, самоотверженный труд, высокая самодисциплина, непримиримость ко всему, что мешает и тормозит дело,— вот что должно определять лицо каждого коммуниста. На это сейчас направлены многие мероприятия, в частности, работа по подготовке к обмену партийных документов.

Не так давно на партсобрании, посвященном этому событию, шел разговор о выполнении членами партии уставных требований, об обязанности коммунистов служить примером в труде, повышать производительность труда, выступать застрельщиками всего нового прогрессивного. Сейчас рабочие берут повышенные обязательства, а инженеры и техники разрабатывают творческие планы.

Каждый коммунист должен обладать высокой ответственностью за порученное дело. Эта ответственность сегодня — в делах и мыслях коммунистов. Ведь план управления очень напряженный. Если, например в прошлом году разработали и отсыпали 243 тысячи кубометров грунта, то нынче предстоит отсыпать 500 тысяч.

Партийная организация заранее ознакомила людей с задачами, чтобы рабочие участков могли обдумать свои встречные планы, наметить рубежи. Повышению роли бригад, активности каждого члена коллектива уделяют коммунисты сейчас особое внимание. Потому что именно через рабочий участок проходит передний край социалистического соревнования. Значит, роль коммунистов на этих участках возрастает еще более.

Второй год руководит бригадой на первом Северо-Самотлорском участке коммунист партбюро И. В. Кулеша. В его бригаде 10 человек. Годовое производственное задание коллектив выполнил еще в начале октября 1972 года. С большой отдачей работает сам бригадир. Сознавая, что от его личной инициативы многое зависит, он ведет за собой людей, стремясь не останавливаться на достигнутом. Среднегодовая выработка на одного рабочего достигла в бригаде 150 процентов.

Но все ли резервы использованы? Нет, не все. Недавно бригадир Кулеша внес рацпредложение. Оно заключалось в том, что специальное навесное оборудование, приспособленное для укладки продольных лежней на болотах, облегчает условия труда и дает возможность в распутицу производить укладку лежневых дорог. Применение рацпредложения дает условный экономический эффект более 1000 рублей.

Наряду с коммунистами с большой ответственностью и знанием дела трудятся беспартийные. Лучшей в управлении считается бригада И. А. Князева. Качество работы здесь бывает не ниже оценки «хорошо». На 180 процентов выполняют свои задания каждый член бригады. Если остальные подобные коллективы делают в год по 6-7 кустовых оснований, бригада Ивана Алексеевича за это же время делает 9. Первый помощник бригадира комсомолец Вячеслав Шульга, демобилизовавшийся недавно из армии, в индивидуальных соцобязательствах он записал: «Досрочно выполнить годовое задание с хорошим качеством». В конце сентября 1972 года бригада рапортовала о завершении годового плана. 25 октября был выполнен годовой план в целом по управлению.

На юбилейном заседании Л. И. Брежнев говорил: «Надо так организовать дело, чтобы борьба за высокую производительность труда, за наилучшие показатели в производстве, за высокое качество продукции стала делом всенародным». Эти слова с воодушевлением восприняли работники управления. Их планы и замыслы большие. В первом квартале строители должны сделать 17 лежневых оснований. За первые десять дней нового года они сдали уже 4, до конца месяца уложат еще 3. Начальные темпы говорят о том, что задание первого квартала будет выполнено досрочно.

Этот год пятилетки — решающий. С первых дней партийная организация создает высокое творческое напряжение. Коммунисты делают все, чтобы с самого начала года работать еще лучше, производительнее, чтобы не уронить завоеванной славы победителей соцсоревнования, с честью выполнить ответственные социалистические обязательства 1973 года.

Р. СИНИЦЫНА.

НЕ ОТ ХОРОШЕЙ, ВИДНО, ЖИЗНИ ВЫРВАЛИСЬ КОГДА-ТО У ЗДЕШНЕГО ЧЕЛОВЕКА СЛОВА: «БОГ СОЗДАЛ ЗЕМЛЮ, А ДЬЯВОЛ СОЗДАЛ САМОТЛОР». ПОДИ, СКОЛЬКО РАЗ ПРОКЛИНАЛИ ЭТУ «ДЬЯВОЛЬСКУЮ» ЗЕМЛЮ РВУШИЕСЯ К ОЗЕРУ САМОТЛОР ГЕОЛОГИ И ВСЕ ЖЕ УПОРНО, УПРЯМО, ВДОХНОВЕННО ПРОДОЛЖАЛИ ДВИГАТЬСЯ К ЦЕЛИ. И ОНИ НИ В ЧЕМ НЕ ПРОСЧИТАЛИСЬ. ИЗ ПЕРВОЙ ЖЕ НАМЕЧЕННОЙ ИМИ БУРОВОЙ ЗАБИЛА САМОТЛОРСКАЯ НЕФТЬ.

(«Правда» от 7 сентября 1972 года).

САМОТЛОР — ЗЕМЛЯ БРАТСТВА

Старый охотник ханты Савелий сидит напротив меня, щурит подслеповатые глаза от яркого электрического света и медленно ведет рассказ.

— Память мой теперь уже плохо знает. Вода в Оби сколько ушел, давно было... Олешем бегал шибко по тайге на лыжах, Самотлоре рыбы мало был. Горностай, лисица, белка в кедрачах добывал хорошо. Тогда тихо было в тайга. Зверь водился много. Сейчас внучка газеты мне читает, говорит, народу шибко много появилось. Лосиный тропа каменный дороги заменил, человек сильный стал, по болотам на машинах ходит, нефть много берет. Страна богатой станет...

Еще несколько лет назад слово Самотлор мало было кому известно. Теперь его знает весь мир. Глухое место, где когда-то Савелий промышлял пушнину, стало полем битвы за самую большую нефть в стране.

I. Они были первыми

День выдался солнечный, теплый. С вертолета, который летел на Самотлор, два человека особенно пристально всматривались вниз. Но их меньше всего интересовали ярко-зеленые краски заросших болот, синие тарелочки озер. Тревожные мысли одолевали начальника строительного управления Георгия Денисовича Марченко и начальника участка Николая Яковлевича Гайдадина. Молчали долго. Первым не выдержал Марченко и толкнул Гайдадина в бок.

— Доволен картинкой? Пять процентов суши, а остальное — вода. Сто чертей этому болоту! Посмотри на карту. Вот видишь: здесь пройдет дорога, которую нам надо построить.

Гайдадин пристально вглядывался в схему. Видно было, что проектировщики старались вести трассу по высоким сухим местам, но разве можно обойти все болота...

— Оце тоби пирог с нефтяной начинкою, — снова бросил Марченко. Он иногда в разговоре вставлял целые фразы на украинском языке, сам не замечая того. — Пирог, який, рясно залылы заерху соусом, хай ему бис...

— Пройдем, Георгий Денисович,— откликнулся Гайдадин.

— Говоришь пройдем? — Марченко пытливо смотрел на начальника участка. — Надо пройти и сделать дорогу, которая бы надежно работала. Она будет единственной трассой на Самотлор. Повезут по ней буровые станки, трубы, пойдет техника, различные механизмы и оборудование...

Тогда, в июле 1968 года, только начался штурм Самотлорского месторождения. И первыми высадили свой десант дорожники. Узкий пятачок суши в несколько сот квадратных метров. Его подобрали с трудом — решено было строить здесь базу производственного обслуживания для буровиков.

Бригадир дорожников Василий Федорович Мединцев, не всякий случай отвернув до конца голенище болотных сапог, обследовал границы «сухого» островка.

— Летом туго придется, ребята,— сказал он бригаде,—тракторами особенно не развернешься, того и гляди в болото залезешь. Но ждать нечего.

— Попробовали мы проехать на болотнике чуть дальше островка. Раз— и провалились,—вспоминает сейчас Василий Федорович. — Вытащили трактор. Каково же было наше удивление, когда мы заметили, что болотная жижа стала очищаться, травинки уплывали под торф. Оказывается, наткнулись на подземную речушку. Ребята смастерили удочку и попробовали рыбачить. Ловились окуньки. Маленькие, да черные. Если бы сам не видел, то и не поверил бы ни за что.

В октябре того же года вступил в строй первый зимник на Самотлоре. Сколько труда положили на его создание! Все силы строительного управления № 3 были брошены сюда. Работало несколько бригад. Строителям пришлось осваивать новую профессию лесорубов. Укладывали лежневку, отсыпали по ней грунт. Ни днем, ни ночью не прекращалась работа, к тому же буровикам требовались уже подготовленные площадки и кусты для разбуривания скважин. Надо было везде поспевать. Не хватало техники, уходили те, кто не выдерживал напряжения. Но вот, наконец, пробурена первая скважина — двухсотая. В апреле 1969 года она дала промышленную нефть, положив начало разработке месторождения-гиганта.

Сейчас, когда к Самотлору подошла бетонная дорога, которая соединила дожимные и кустовые насосные станции, многие уже не вспоминают лежневку. Еще бы! Теперь к месту работы промысловики и буровики добираются за полчаса с полным комфортом.

Но без лежневых дорог и сейчас не обойтись. Если лететь над Самотлором на вертолете, то хорошо видно, как от бетонки веером расходятся лежневки. Ведут они к кустам, где монтируются новые буровые установки. Говоря языком цифр, ежегодно в непроходимые топи Самотлора вкладывается около 150 тысяч кубометров леса и отсыпается около миллиона кубометров грунта. Лишь потом сюда приходят вышкомонтажники, буровики.

Н. СОРОКИН.

[Продолжение следует].



Москва. На хлопчатобумажную фабрику имени М. В. Фрунзе к Герою Социалистического Труда депутату Верховного Совета СССР М. С. Иванниковой — инициатору соревнования за экономию сырья и материалов, приехала из Латвии для обмена опытом знатная ткачиха Герой Социалистического Труда депутат Верховного Совета СССР М. Н. Капуста. Мария Сергеевна Иванникова ознакомила гостью с работой предприятия, в цехах которого рождались начинания, подхваченные потом текстильщиками всей страны.

НА СНИМКЕ вверху: М. С. Иванникова (слева) беседует с ткачихой из Латвии М. Н. Капустой.

Фото В. Кошевого.

(Фотохроника ТАСС)

◆

Челябинская область. Совхоз «Лазурный» поставляет продукцию животноводства в индустриальный Челябинск. В хозяйстве интенсивно развиваются различные отрасли животноводства. На ферме № 1, например, содержится более тысячи голов крупного рогатого скота.

Традиционным среди животноводов стало соревнование между лучшими бригадами и отдельными работниками. Коллектив «Лазурного» вот уже несколько лет соревнуется с соседним совхозом «Козыревский». Стало правилом проводить взаимопроверки обязательств, подводить итоги соцсоревнования.

НА СНИМКЕ: члены комиссии по проверке обязательств соревнования доярки совхоза «Козыревский» комсомолки Нина Вотчесова (слева), Таисия Пашкина и бригадир животноводческой бригады отделения № 1 Геннадий Иорданов на скотном дворе совхоза «Лазурный».

Фото Б. Клипиницера.

(Фотохроника ТАСС)



У молодых нефтяников НГДУ „Нижневартовскнефть"

Хорошо начали новый год молодые операторы, которым доверена дожимная насосная станция № 4. Комсомольско-молодежный коллектив этой станции работает дружно, ежесуточно перекрывает график добычи нефти. Пятнадцать процентов сокровищ Самотлора выдают на-гора они, молодые нефтянники ДНС-4.

Умело возглавляет коллектив молодой коммунист Виктор Петрицин. Самым наилучшим образом исполняют свои обязанности операторы Александр Суздальцев, Владимир Дуплихин, Геннадий Коротаев.

В. ИВАНОВ,
начальник районной инженерно-технологической службы № 1 НГДУ «Нижневартовскнефть».

Все начинается с дороги

ВСЕ начинается с дороги. Согласно этой хрестоматийной истине Нижневартовск — тоже начинается с дорог. Строит их специализированное управление № 909 треста «Тюменьдорстрой». Коллектив этот одним из самых первых начал обустройство Самотлора и нового города нефтяников. Третья часть дорожников работает в Нижневартовске более пяти лет. В авангарде коллектива стоят многочисленные партийная, комсомольская и профсоюзная организации, показавшие на деле свою боеспособность.

За время, прошедшее со дня основания предприятия, очень много сделано для рабочих: построена добротная столовая, здравпункт, баня, клуб на 250 мест, магазин продовольственных и промышленных товаров. У дорожников своя почта, сберкасса, гостиница. Коллектив гордится своей художественной самодеятельностью, лучшей в городе.

В 1972 году СУ-909 должен был построить 24,5 километра дорог. С планом коллектив успешно справился, а по основным капиталовложениям задание было выполнено еще в ноябре. Трест отметил хорошую работу предприятия, в третьем квартале ему было присуждено первое место.

Строители работают сразу на нескольких направлениях: это объездная дорога в городе, на Белозерное месторождение и кольцо вокруг Самотлора. В управлении трудятся люди самых разных специальностей, а основном, механизаторы: экскаваторщики, грейдеристы, бульдозеристы, каткисты и др. Транспортом СУ-909 обеспечивает автобаза № 95.

Коллектив включился в социалистическое соревнование за достойную встречу 50-летия образования СССР и с честью пришел к этой знаменательной дате. Участок № 3, руководит которым М. Д. Слакгородский, с 24 ноября работает в счет 1973 года, отсыпал более 13 километров земполотна. Коллектив участка № 1, руководит которым В. А. Ковтунях, первым идет по трассе ковых дорог — прокладывает путь другим: расчищает трассу от леса, ровняет взгорки, засыпает овраги и т. д. Участок этот также справился с годовым заданием раньше срока, на его трудовом календаре уже февраль нового года.

Замечательные люди в коллективе СУ-909. В карьере, неподалеку от Ваха, мне довелось увидеть настоящую работу. Сам карьер представляет из себя три миллиона кубометров намытого песка. И вот на искусственно созданной горе стоят четыре великана, четыре мощных экскаватора, их громадные ковши не останавливаются ни на минуту. А по гладко укатанной дороге проносятся гигантские КРАЗы, УРАЛы, ТАТРЫ. Какая-то неполная минута, поворот стрелы, и машина, груженая сверхом, срывается с места и уносится обратно. Вереница голубых, оранжевых, зеленых машин устремляется к объекту, ей навстречу — другая, порожняя. Дух захватывает, глядя на эту величественную симфонию труде.

— Вот бы так каждый день, — мечтательно и в то же время горько сказал Вениамин Давыдович Майлоанч, главный инженер СУ-909.

— Да, тогда бы мы строили дороги и быстрее и качественнее. И не 20 километров в год, а 30,— поддержали главного инженера экскаваторщики Григорий Иванович Чепкасов и Иван Васильевич Объединин.

Транспорт, его бесперебойная работа их волнует особенно остро. Чепкасов Г. И. и Объединин И. В. взяли высокое обязательство выполнить пятилетний план в три с половиной года. Поэтому так близко к сердцу принимают они каждую неполадку, неурядицу на своем предприятии.

— Такие высокие социалистические обязательства мы взяли из расчета 1971 года. Подсчитали, сколько выработали кубов, посоветовались с товарищами и решили испытать сами себя,— говорит, Иван Васильевич. — Посоветовались со сменщиком и вызвали на соревнование экипаж Чепкасова. Он отозвался. Планы наши хорошо бы выполнялись, но ведь загоздки с транспортом. Сражу же в январе мы дали только по шесть тысяч кубометров, при наших обязательствах — 10 тысяч. Не было транспорта. И так вот почти все время: день работаем, день дежурим, другие экскаваторщики работают, тоже ведь нужно людям заработать. Дальность перевозок все время увеличивается, нам нужно для полной загрузки экскаватора машин 40—50. В первую смену еще более-менее обеспечены, а вторая... — Иван Васильевич только вздохнул.

Еще Иван Васильевич сказал, что очень не хочется прослыть среди своих товарищей болтуном, стать посмешищем, дескать, вот нахвастал, не по плечу задачу взял. Очень он переживает: ведь слово дали, надо его сдержать.

Попытаюсь немного прокомментировать обиды и сомнения экскаваторщика, коммуниста Объедкина. Пусть вас не утомят несколько цифр, они здесь очень нужны.

Итак, директивная норма выработки на экскаватор в год 110 тысяч кубометров грунта, За пятилетку выходит 550 тысяч. А Чепкасов и Объедкин взялись это количество дать за 3,5 года. Значит, в год им надо вырабатывать около 170 тысяч кубометров. Они почти так и работают. Если сменная норма на экскаватор — 652 составляет 450 кубометров, то они делают 800—1000, это при идеальном обеспечении транспортом. И это не предел, как доказал 23 ноября Чепкасов. Он за смену отгрузил 1300 кубометров!

Нет, не с неба взяли экскаваторщики цифру 3,5 года. Есть возможность достичь такого рубежа.

Теперь посмотрим другую сторону — транспорт, от которого целиком зависит выполнение плана экскаваторщиками. Автобаза № 95 не может, просто не в состоянии обеспечить соответственно требованиям СУ-909 транспортом всю перевозку разом: плит с причала, грунта и гравия на отсыпку. Ежедневный выход на линию составляет лишь 40—50 процентов всей имеющейся техники. Причем, в данный момент ничего нельзя изменить: нет запасных частей, негде производить ремонт — нет ремонтных мастерских. Вот и выходит: плиты возим, гравий лежит, экскаваторы стоят, и наоборот.

— Из 24 дней только 12 можно назвать рабочими. — возмущаются экскаваторщики. — И все руководство об этом знает, но, кроме утешительных слов, ничего сказать не может.

Сошлюсь на мнение Григория Ивановича Чепкасова:

— На экскаваторы свои мы надеемся, бригады у нас хорошие. Если будет исправно работать транспорт, а нам бы этого очень хотелось, обязательства мы свои выполним, слово сдержим.

Хотелось бы узнать мнение руководства СУ-909, какие меры будут приняты по решению вопроса обеспечении транспортом, чтобы слово рабочих не оказалось пустым звуком!

М. БОРОДИНА.



НА СНИМКЕ — один из лучших монтажников Нижневартовского участка Новосибирского управления треста «Двигательмонтаж» Виктор Николаевич Тарасенко.
Фото И. Ясько.

◆ Беседа с читателем

ДИСКРИМИНАЦИЯ ПРОДОЛЖАЕТСЯ

Неполноправие женщин в самых различных сферах трудовой, общественной и политической жизни Англии продолжает оставаться широко распространенным явлением.

Многие английские девушки значительно чаще, чем юноши, вынуждены оставлять среднюю школу, чтобы пойти работать, и еще реже продолжают учебу. Неудивительно, что среди студентов английских университетов девушки составляют лишь около 25 процентов.

Практически все профессиональное обучение закрыто для девушек: только 7 процентов из их числа имеют возможность пройти подготовку, чтобы впоследствии выполнять высококвалифицированную работу. Среди рабочих высокой квалификации только 5 процентов составляют женщины.

Как правило, женщины обречены на выполнение второстепенных и низкооплачиваемых работ. И даже в том случае, когда они получают возможность трудиться полную рабочую неделю наравне с мужчинами, они получают за свой труд на 35—40 процентов меньше, чем мужчины. И это несмотря на то, что принцип равной оплаты труда был официально принят я Англии на основании международной конвенции еще 20 лет тому назад.

Грубо нарушая законы о труде, крупные монополии в погоне за прибылью делают все, чтобы свести на нет законные требования женщин об охране своих прав.

Дискриминация существует и в отношении женщин, получивших высшее образование. В медицинских школах сложилась система квот (норм), которая предусматривает, что число врачей-женщин не должно превышать 25 процентов от общего числа врачей. Две трети судов в Англии и Уэльсе закрыты для женщин-адвокатов. Согласно данным института гражданских инженеров, во всей Англии насчитывается только 500 высококвалифицированных женщин-инженеров.

Не лучше обстоит дело в общественной и политической жизни. Крайне мало женщин в английском парламенте, среди членов муниципалитетов их около 12 процентов.

Бывшее лейбористское правительство провело через парламент закон, предусматривающий установление равной оплаты труда женщин за равный труд с мужчинами, который вступит в силу только в 1976 году. Палата лордов английского парламента изучает законопроект о запрещении дискриминации женщин при трудоустройстве и выборе профессии. В то же время группа экспертов министерства внутренних дел Англии в своем докладе пришла к выводу о том, что ...«женщины отличаются» от мужчин. Это заключение понадобилось для того, чтобы утверждать, что прекращение дискриминации невозможно и нежелательно.

Однако женщины Британских островов не желают мчоиться с подчиненной ролью, которая отведена им в обществе. Они активно участвуют в многочисленных забастовках, маршах протеста и других политических кампаниях, котоые проводят английские трудящиеся в защиту своих прав.

Г. ЛЫСЕНКО.
(ТАСС).

БЕРЕЧЬ ТЕПЛОВУЮ ЭНЕРГИЮ

ЖИЛОЙ фонд, административные помещения, учреждения и предприятия города Нижневартовска и поселка Мегион получали тепло от пяти котельных, общей мощностью 60 гигокалорий. Для нормального же обогрева требовалось 80-85 гигокалорий. Недавно пущен первый котел новой котельной. Но в этом отопительном сезоне подключено вновь более 1500 квартир в крупнопанельных домах и 120 квартир в деревянных домах.

Поэтому понятна наша тревога. Недостаток тепловой энергии все же ощущается. Однако необходимо заметить, что некоторые предприятия, пользующиеся теплом от котельных, не ведут борьбы за экономный расход горячей воды, неправильной эксплуатацией приводят отопительную систему и без того в тяжелое состояние. Вот примеры.

... Коллектив СУ-909 построил блочный дом в резервной зоне и без согласования со службой эксплуатации НГДУ он был подключен к отопительной системе. Вскоре в месте подключения произошел обрыв теплотрассы. Причина — недоброкачественная сварка, нарушение технических правил. В результате в самые сильные морозы пришлось отключать весь микрорайон резервной зоны на пять часов. И вот последствия: разморожены радиаторы в трех общежитиях, больнице и поликлиннике, а столовой и 26 жилых домах.

...Из здания конторы ССУ-2 выведено три трубы для сброса отопительной воды, которые постоянно «работают».

... На базе Мегионской промысловогеофизической конторы в систему отопления врезан гидрант и вентиль. Шоферы пользуются водой из нее для заливки в радиаторы машин.

... Из отопительной системы диспетчерского пункта тракторной конторы через вентиль берут воду для заправки водой автобусов и прогрева их.

И таких фактов разбазаривания тепловой энергии множество. А котельные и так не в состоянии поддерживать нужное давление. К тому же случаются частые отключения электроэнергии, и котлы длительное время стоят без атмосферного давления. Значит, опять в каком-то микрорайоне нет тепла!

В очень плохом состоянии теплотрассы. По улице Таежной не закрыта теплотрасса от улицы Фурманова до улицы Чапаева. У магазина «Пингвин» не заизолирован ввод, а у магазина «Тайга» — трасса. Многие колодцы приведены в негодность, развалились. Так, в резервной зоне 50 процентов колодцев не пригодны для эксплуатации. В среднем по этой причине теряется тепла до 20 процентов. Основной виновник — строительное управление № 45.

Неважно обстоит дело и с обеспечением города и котельных водой. Установленные на водоподъеме два насоса подают в сутки 10-12 тысяч кубометров воды. Но в субботние и воскресные дни этого количества не хватает.

Сейчас цех водоснабжения устанавливает третий насос. Но вторая нитка трубопровода не строится, артезианские скважины отсутствуют. Строительство водоочистных сооружений трест «Мегионгазстрой» прекратил. В этом деле следует навести порядок.

Ф. ШЕПЕЛЬ,
начальник базы производственного обслуживания НГДУ «Мегионнефть».

● НАМ ОТВЕЧАЮТ

„Строительству головной станции— ударные темпы"

В такой статье, опубликованной в газете «Ленинское знамя» в декабре минувшего года, пишет нем начальник производственного отдела треста «Мегионгазстрой» Н. Пырсиков, были справедливо отражены недостатки в строительстве головной насосной станции.

В настоящее время все дефекты устранены. Разработан единый график окончания строительно-монтажных работ, который предусматривает пуск насосной станции в первом квартале этого года. Однако заказчик — Сургутское нефтепроводное управление — до сих пор не обеспечил поставку оборудования, что может привести к удлинению сроков строительства.

Так, из-за отсутствия отводов не закончены монтажем технологические трубопроводы. Нет задвижек разных диаметров. Совершенно отсутствует оборудование насосной для КИП и автоматики.

В. ЗАКОНОВ

Партийное поручение

РАССКАЗ

Этот концлагерь на Украине в 1942 году был из тех, что сооружались на скорую руку, и уже потом сами узники расширяли его: сколачивали длинные унылые бараки, вкапывали вдоль «полосы смерти» столбы и натягивали на них злобную щетинившуюся проволоку...

Метров на триста растянулась серая цепь столбов. Тускло посвечивали на солнце лопаты, ухали «трамбовки». Возле военнопленных прохаживались охранники.

— Шнель! Шнель! — равнодушно методически покрикивали они.

«Видно, здоровый лагерище хотят вымахать», — с горечью подумал Михаил и снова взялся за «трамбовку». Трамбовал он землю только правой рукой: левая висела на перевязи. Рана в плече еще не совсем зажила.

И снова, в который раз, вспомнился Михаилу тот день.

...Их рота стояла на стыке двух дивизий. Михаил числился при ручном пулемете, которого любовно называл «пулеметычем», и мог возиться с ним часами, протирая и смазывая. По-видимому, сказывалась довоенная профессия: нет для токаря ничего приятнее, чем запах металла. Трудились они с «пулеметычем» на совесть, побывали не в одной передряге, и уже про медаль «За отвагу» было описано матери и младшим братьям в далекий сибирский городок. Город стоял на берегу реки, что впадала в Иртыш, а Иртыш впадал в Обь, а уж Обь сама, как море, сливалась с морем.

И когда учительница рассказывала, что в Северный Ледовитый Океан каждую минуту и каждую секунду вливаются и воды их реки, и показывала это по карте — какой огромной казалась Михаилу их область, по которой так долго движется указка. А ведь его область была одной из многих в стране, и поэтому сама Родина представлялась действительно чем-то необъятным и беспредельным.

Уютным и зеленым был сам городок с широкими прямыми улицами, по которым когда-то ходили декабристы, люди, восставшие против царя, друзья Пушкина. Об этом можно было узнать в местном музее, украдкой потрогать вещи и книги, которые остались от декабристов.

А еще в этом городе жила Настенька. Ей Михаил тоже отписал про медаль и теперь с нетерпением ждал ответа. И когда к нему в окоп свалился Саша Саломатов, запыхавшийся и возбужденный, так и подумалось Михаилу, что сейчас заставит его дружок плясать за письмецо. Но тот весело выкрикнул:

— Дуй, земляк, к политруку — вызывает!

Михаил, огорченный, обманутый надеждой, медленно выбрался из окопа и зашагал к землянке командира роты, где находится политрук Седунов. Ответив на приветствие, тот пригласил присесть. Разговор был неторопливый. Да, окончил семилетку. Мать с братом дома, отец тоже воюет. Нет, не женат: война помешала.

— Вот, что Забоев,— сказал политрук,— я к тебе давно присматриваюсь. Солдат ты неплохой, товарищи тебя уважают, грамотный. Комсомолец со стажем. Заметки в дивизионку пишешь...

— Так ведь придет корреспондент, пристанет: напиши да напиши — куда денешься,— посетовал Михаил.

— И не надо отказываться, дело это тоже нужное. Пора бы тебе в партию вступать. А до собрания надо будет выполнить вот такое поручение...

Но какое поручение, Михаилу узнать не пришлось. В землянку вбежал командир роты, старший лейтенант Чужов.

— Немцы, политрук!

Уже подбегая к своему окопу, Михаил оглянулся: Чужов направлялся во взвод Ульянова, политрук спешил к взводу Минеева.

— Видал, земляк, что прет? — возбужденно спрашивал Сашка из своего окопа.

Михаил тревожно присвистнул. Четыре танка, рыгая огнем и дымом, шли на их окоп. Прячась за ними, бежали автоматчики. Михаил приготовил гранаты, положил их возле себя, а сам приник к «пулеметычу». Несколько автоматчиков упали, будто налетев на невидимую проволоку, остальные залегли. Но вот за спиной Михаила громыхнул взрыв, другой. Один из танков несся к окопу, и его орудие, казалось, целилось прямо ему в сердце. Страшно хотелось присесть на дно окопа, чтобы не видеть и не слышать этого железного чудовища. Но Михаил встал и, коротко размахнувшись, швырнул в танк одну за другой две гранаты. И вдруг черное облако взметнулось перед ним. В левое плечо, казалось, воткнули сразу десятки раскаленных шил...

Очнувшись, он открыл глаза, с трудом приподнялся. Стрельба уже слышалась за спиной, а прямо на него шагали двое гитлеровцев.

Вот так и попал в плен. Раненого, его втолкнули в вагон и вместе с другими советскими солдатами, тоже ранеными, или контуженными, повезли куда-то. В вагоне повстречали политрука. Голова у него была обвязана, и кровь неровными, уже засохшими подтеками сползала до скул. Осунувшийся, постаревший, тот лежал в углу и прислушивался к разнобою голосов. Серые глаза его потеплели, когда он узнал Михаила, но тут же предостерегающе сощурились. Михаил понял этот знак, немного потолкался по вагону и снова очутился возле политрука.

— Живой, Забоев?

— Вроде бы. Только вот рука...

— Да, не повезло нам, — вздохнул политрук. Потрогал повязку и сел, прижавшись к стене. — Вероятнее всего, везут нас на запад, — сообщил он. — Но падать духом не следует... — Он хотел еще что-то добавить, но сморщился от боли и закрыл глаза.

...Их везли недолго и вскоре высадили и пригнали сюда, в этот длинный серый сарай. И уже на другой день после скудного обеда повели на работу. Часть пленных долбила камень в карьерах, других гоняли на заготовку бревен. Их рубили в бору, окруженном со всех сторон болотом. К бору вела неширокая гать, которую проложили узники. Болото избавляло охранников от всех обязанностей, и они предпочитали отсиживаться подальше от гнуса.

Целыми днями пленные пилили и очищали лес, а вечером на плечах доставляли бревна в лагерь.

Михаил видел: люди держатся из последних сил. Их остается все меньше. Надо бежать, пока не поздно. Вот о чем подолгу толковал вечерами с политруком: они спали рядом.

— Удача, Миша! прошептал однажды политрук, укладываясь спать. — В каменном карьере ребята пулемет нашли, ручной, несколько дисков к нему и два нагана.

Уже отошел сентябрьский листопад, и ночи стали холодные. А тут повалил мокрый снег. Но это обрадовало.

Сначала зайдем в карьер, заберем пулемет и тогда двинемся вдоль болота на северо-восток. Если будет все нормально, к утру достигнем леса, а там нас уже не поймать,— подняв всех в бараке, разъяснял политрук. — Итак, кто уходит — давайте без шума, по очереди. Собираться всем в карьере и ждать меня.

Узники один за другим поползли в щель, прорытую под стеной барака, пролезали под проволокой и спешили к карьеру. Последними уходили Михаил с политруком.

Но, подбегая к карьеру, они услышали, как пулеметные и автоматные очереди разорвали тишину. Лагерь огласился криками.

Толпа узников встревоженно загудела. Пожалуй, только сейчас все поняли, на что они решились и что ждет их в случае неудачи. А фары машин уже прорезают темноту над лагерем.

— Товарищи! — крикнул политрук. — Забирайте пулемет — и скорее на остров, в бор, где заготовляем лес. Скорее!

Толпа двинулась к болоту...

— Осторожнее, осторожнее, — приговаривал политрук, пропуская людей. И когда осталось человек двадцать, он велел разбирать гать. Узники начали было вытаскивать бревна из болотистой грязи и передавать их по цепочке на остров, но машины, набитые охранниками, уже мчались к ним.

Эх, не успели. Теперь, нам крышка, — выдохнул кто-то.

— Не паниковать! — жестко сказал политрук. — Выход есть... У нас пилы и топоры. И пулемет...

Да, выход был. Надо было сделать новую дорогу через болото на противоположной стороне острова, а там уже не далеко лесные массивы. Но вооруженные до зубов, фашисты, прорвутся по старой дороге на остров буквально в считаные минуты, если их не задержать. А кто задержит их?! Ведь ему наверняка придется остаться здесь навсегда.

В тяжелой тишине вокруг Михаила слышалось прерывистое дыхание людей.

— Я!

Это сказал Алмаз Жнусов. Татарин из-под Казани, он настойчиво убеждал Михаила после войны приехать к нему. «Самые красивые девушки у нас, женишься, всю жизнь женой любоваться будешь»,— заканчивал он...

— Однако, я!

Николай Путко, молчаливый ненец из Салехарда! Ему Михаил обещал приехать поохотиться и порыбачить, потому что по словам Путко, у них в озерах воды меньше, чем рыбы, а ловить ее можно даже не окурок...

—Я!

Григорий Бурчуладзе. Неугомонный весельчак, смуглый, белозубый красавец. «Нет, дорогой, не слушай их, — горячился он. — Никуда не ездим, к нам поедем шашлык будем кушать, вино старое будем пить. Двадцать два года вину, как и мне. И девушки у нас и-их», и он так поднимал брови, что становилось ясно: в их краях девушки красивее, чем под Казанью.

—Я!

Гена Борисевич. Широкоплечий добродушный силач из Гродно. Надежный товарищ, из тех, с кем любят ходить в разведку...

— Я!..

— Я!..

— Я — пулеметчик, — негромко сказал Михаил политруку. Негромко, но его услышали все. — Я останусь...

...Последним подошел политрук

— Давай, Миша, попрощаемся, — сказал он, и голос его дрогнул, как тогда в вагоне. Они обнялись.

— А помните, Владимир Федорович, — Михаил почему-то заговорил шепотом, — вы меня вызывали в землянку к себе и хотели какое-то поручение дать...

— Ты его выполнил, Миша, это твое партийное поручение.

— Тогда прошу считать меня коммунистом, и хочу, чтобы мать с отцом (и Настенькой, хотел добавить он, но сдержался) знали об этом.

...Уж первый поток рассвета прихлынул с востока, когда политрук последним шагнул на сухую землю. А с острова резко и коротко по-прежнему бил забоевский пулемет. Солдаты уходили навстречу рассвету, и злые мужские слезы застревали в щетине их щек...



Новости искусства

«Солдатская вдова» — так называется спектакль, премьера которого состоялась в Московском драмитическом театре имени Н. В. Гоголя. Автор пьесы — омский литератор Николай Анкилов. Действие происходит в одном из колхозов во время Великой Отечественной войны. В центре пьесы — судьба простой русской женщины, перенесшей все тяготы военного лихолетья.

Спектакль поставлен В. Ланским, режиссер — В. Коровин, художник — П. Белов, музыка — из произведений И. Стравинского.

НА СНИМКЕ: сцена из спектакля.
Фото М. Строкова.

(Фотохроника ТАСС)

Зам. редактора В. КИСЕЛЕВ.

Показывает „Орбита“

[Время московское]

20 ЯНВАРЯ, СУББОТА

8.00 Программа передач. 8.05 Новости. 8.10 Для детей. «Веселая прогулка». Развлекательная музыкальная программа (передача из Румынии). 8.55 «Здоровье». 9.05 «Музыкальные встречи». Встреча с композитором А. Пахмутовой. 10.05 «Поиск». 11.00 «Актуальные проблемы науки и культуры». «Резервы земледелия». 11.30 «Музыкальный турнир». 12.30 «Поэзия» Стихи А. Кулешева. 12.45 А. Н. Островский «Поздняя любовь». Спектакль МХАТа. 14.00 «Время». 14.30 Продолжение спектакля. 15.30 Концерт. 17.30 Документальный экран. 19.00 «Время». 19.40 «Доверие». Телевизионный художественный фильм, 2 серия. 20.45 Встречи на концерте ансамбля скрипачей Большого театра СССР. 21.55 Программа передач.

21 ЯНВАРЯ, ВОСКРЕСЕНЬЕ

8.00 Программа передач. 8.05 Для школьников. «Будильник». 8.35 «Музыкальный киоск». 9.05 Политический обозреватель газеты «Правда» Ю. А. Жуков отвечает на вопросы телезрителей. 9.50 «Клуб кинопутешествий». 11.00 Репортаж из кабинета и квартиры В. И. Ленина в Кремле. 11. 35 П. И. Чайковский. Пятая симфония. 12.20 «Ленин в октябре». Художественный фильм. 14.00 «Время». 14.30 «Мир танца» Телевизионный документальный фильм. 15.30 «Советская Украина». Документальный фильм. 17.30 «Время». 18.00 Чемпионат СССР по хоккею. «Динамо» — «Спартак». 20.15 Документальный фильм.

Показывает Нижневартовск

[время местное]

22 ЯНВАРЯ, ПОНЕДЕЛЬНИК

17.00 Художественный фильм «Мисс Менд» 1-я серия. 18.10 Для детей «Спектакль продолжается», Телеспектакль. 18.35 Для детей «Выше неба». Телефильм. 19.05 «Кулич» Музыкальный фильм. 19.35 Новости. 19.45 «Через годы». Телефильм. 20.10 «На новый рубеж». Передача. 20.50 Телевизионный художественный фильм «Зеленое чудовище». 1 серия (ГДР). 22.00 «Портрет города». Телефильм. 22.15 Телевизионный художественный фильм «Зеленое чудовище» 2-я серия. (ГДР).

23 ЯНВАРЯ, ВТОРНИК

17.00 Художественный фильм «Мисс Менд». 2 серия. 18.10 Для детей «Тологай-Батыр». Мультфильм. 18.25 «Куриловские калачи». Телефильм. 19.00 Новости 19.10 «Донецкая вертикаль». Телефильм. 19.35 «За действенность наглядной агитации» Беседа. 19.45 Музыкальный фильм. «Гости из Загреба» 20.10 «Мегиония». Тележурнал. 20.50 Телевизионный художественный фильм «Зеленое чудовище». 3-я серия (ГДР). 22.10 «Шапка-невидимка». Телефильм. 22.25 Телевизионный художественный фильм «Зеленое чудовище» 4-я серия (ГДР).

НАШ АДРЕС: 626442
г. Нижневартовск, Дом Советов

ТЕЛЕФОНЫ: редактора — 0-98, зам. редактора — 0-85, промышленного отдела —0-85 (2 зв.), ответственного секретаря и отдела писем — 0-87, типографии — 0-87 (2 зв.).

ГАЗЕТА ВЫХОДИТ ПО ВТОРНИКАМ, ЧЕТВЕРГАМ И СУББОТАМ

Нижневартовская типография управления издательств, полиграфии и книжной торговли Тюменского облисполкома

Тираж 8002

Пролетарии всех стран, соединяйтесь!

ЛЕНИНСКОЕ ЗНАМЯ

ОРГАН НИЖНЕВАРТОВСКОГО ГОРКОМА КПСС И ГОРОДСКОГО СОВЕТА ДЕПУТАТОВ ТРУДЯЩИХСЯ ТЮМЕНСКОЙ ОБЛАСТИ

Издается с 4 сентября 1941 года ✦ № 10 (3150) ✦ Вторник, 23 января 1973 года ✦ Цена 2 коп.

ПО ПУТИ К ВСЕОБЩЕМУ СРЕДНЕМУ

В. САЛМИН, секретарь горкома КПСС

ПРИНЯТОЕ в июне 1972 года Постановление ЦК КПСС и Совета Министров СССР «О завершении перехода к всеобщему среднему образованию и дальнейшем развитии общеобразовательной школы» указывает нам четкие ориентиры, конкретные пути решения этой задачи как дела общенародного, общепартийного.

Переход ко всеобщему среднему образованию партия рассматривает как одно из важнейших условий дальнейшего развития советского общества по пути к коммунизму. Такое внимание партии к роли знаний, образования вытекает из потребностей экономического развития общества, диктуется научно-технической революцией.

САМЫМ ОПАСНЫМ ВРАГОМ ТЕХНИЧЕСКОГО ПРОГРЕССА СТАНОВИТСЯ СЕГОДНЯ НЕКОМПЕТЕНТНОСТЬ, НЕДОСТАТОЧНОЕ ВЛАДЕНИЕ ЗНАНИЯМИ И ТЕХНИКОЙ ПРОИЗВОДСТВА. ОБЯЗАТЕЛЬНОЕ УСЛОВИЕ ПЛОДОТВОРНОГО ВЫСОКОПРОИЗВОДИТЕЛЬНОГО ТРУДА — ЭТО ОБРАЗОВАНИЕ ЧЕЛОВЕКА, ЕГО СПЕЦИАЛЬНАЯ ПРОФЕССИОНАЛЬНАЯ ПОДГОТОВКА.

ВАЖНЫМ УСЛОВИЕМ ПЕРЕХОДА КО ВСЕОБЩЕМУ СРЕДНЕМУ ОБРАЗОВАНИЮ ЯВЛЯЕТСЯ ПОВСЕМЕСТНОЕ ОСУЩЕСТВЛЕНИЕ ВОСЬМИЛЕТНЕГО ВСЕОБУЧА.

За истекший 1971—1972 учебный год его выполнили только Мегионская средняя, Мегионская, Ваховская и Большетарховская восьмилетние школы.

По сравнению с прошлым учебным годом в районе наметилось увеличение отсеявшихся учащихся без уважительных причин. Если на 1970—71 учебный год отсев составил 9 человек, то за прошедший уже 17. Не улучшилось положение по восьмилетнему всеобучу и в текущем учебном году. Только в Ларьякской средней школе отсев составил 16 человек.

Большие недостатки по выполнению всеобуча имеют место и в других школах. По данным комиссии по делам несовершеннолетних и детской комнаты милиции, в городе Мегионе не выполняется восьмилетний всеобуч. Только в этом году бросили учиться шесть ребят из школ № 2 и № 4.

Однако совместными усилиями школы и общественности можно исправить многое. Так, в Мегионской средней школе учится в восьмом классе Иван Бирченко. Три года тому назад из-за плохого отношения к учебе он мог отстать от своих сверстников. Вместе с другими подростками совершил грубые проступки, вышел из подчинения матери, учителей. И только серьезный разговор, состоявшийся по инициативе секретаря парткома нефтеразведочной экспедиции И. Я. Высочинского в присутствии членов парткома и разведкома, помог подростку измениться в лучшую сторону.

Большинство учащихся, окончивших восемь классов, поступают в девятые. Однако план приема в девятые классы в районе не выполнен.

Что заставляет учеников уходить из школы?

Прежде всего, неуспеваемость, второгодничество.

Анализируя учебно-воспитательную работу, следует отметить, что в целом по району число второгодников несколько сократилось за последние годы. Однако количество неуспевающих крайне велико — 347 учеников.

Причины недостаточно высоких знаний учащихся в отдельных школах (Ларьякской, Большетарховской, Ваховской, Зайцевореченской и других) кроются прежде всего в недостатках организации учебного процесса. Во многих школах не принимаются действенные меры для повышения эффективности урока, внедрения передовых методов обучения. Некоторые категории учителей проводят уроки на низком идейно-теоретическом уровне. Многие педагогические коллективы еще слабо работают над проблемой ликвидации второгодни-

(Окончание на 2—3 стр.)

◆ Каждый день третьего года пятилетки—ударный!



На восемьдесят восьмом километре нефтепровода Самотлор-Альметьевск продолжается изолировка трубы. Здесь трудятся механизаторы СУ-43 треста «Спецгазстрой». Хорошо работает один из опытных трассовиков машинист трубоукладчика Николай Антонович Пуд (на снимке.) Фото И. ЯСЬКО.

ПО НОВОЙ СИСТЕМЕ

Коллектив Нижневартовского монтажно-наладочного управления занял третье место в социалистическом соревновании по итогам четвертого квартала среди подразделений всесоюзного производственного объединения «Союзнефтеавтоматика».

Будущее нефтяных месторождений нашего района рождается сегодня. Через семь-десять лет все объекты добычи, транспортировки и обработки нефти будут контролироваться с помощью автоматов. Это практическое доказательство претворения в жизнь решений XXIV съезда, в которых указывается на необходимость комплексной автоматизации всех производственных процессов. И эту задачу в нашем районе выполняет коллектив монтажно-наладочного управления.

Юбилейный год для монтажников сложнейших современных систем автоматизации и телемеханизации промыслов нефти был годом окончания работ на Мегионском месторождении. Сегодня здесь добывается и транспортируется нефть под контролем автоматов. Ценную информацию для автоматов доносят воздушные и подземные линии, протянувшиеся на 30 километров.

Много объектов добычи и транспортировки нефти автоматизировано на Самотлоре, на Советско-Соснинском месторождении.

Большой вклад в досрочное выполнение производственных заданий внесли бригады монтажников Вацлова Греча, Фанила Хайрулина, молодые специалисты инженеры Рауф Шаферов, Валерий Михеев, Ядгар Муслимов, электрослесарь Олег Викарев и другие.

Новый год — новые планы. В январе коллектив МНУ приступил к монтажу новой системы телемеханики ТМ-600 М. Она позволит подключить к автоматам объектов в два раза больше, чем это возможно при ранее смонтированной системе ПАТ-нефтяник.

Досрочное выполнение годового плана, высокое качество работ, поиски совершенствования организации труда, экономии материалов — все это сегодня служит темой, широко обсуждаемой на рабочих собраниях, где принимаются новые социалистические обязательства.

Ф. НИКОЛАЕВ.

Победила бригада Лачинова

Две сильнейших бригады Нижневартовской вышкомонтажной конторы в 1972 году соревновались между собой — это коллективы Павла Ивановича Лачинова и Ядкара Сахаповича Вагапова.

И вот в конторе подвели итоги. На первое место вышла бригада Павла Ивановича, которая на сто рабочих построила 140 вышек, перевыполнив план на 21,7 процента.

Бригада Ядкара Сахаповича тоже успешно выполнила свои социалистические обязательства, однако оказалась побежденной. На сто рабочих она построила 110 вышек при плане 103.

Соревнование между этими бригадами продолжается и в третьем году пятилетки.

В. ИВАНОВ.

НОТ В ДЕЙСТВИИ

Инженерно-технические работники НГДУ «Мегионнефть» (главный инженер Б. К. Золин) настойчиво работают над внедрением в производство научной организации труда.

На четвертый квартал 1972 года предусматривалось внедрить сорок два мероприятия, внедрено сорок три. Экономический эффект превысил 144 тысячи рублей.

Что же сделано?

Сорок три человека совместили профессии. Сорок рабочих овладели новой техникой и передовой технологией. В районной инженерно-технологической службе № 2 закончила работу школа передового опыта. В районной инженерно-технологической службе № 1, на групповых установках № 1, 2, 3 и 5 внедрены автоматические замерные установки «Спутник».

П. БАРАННИКОВ, председатель группкома профсоюза.

◆ ◆ ◆

Коллектив СУ-44 треста «Мегионгазстрой» ведет строительство головной нефтеперекачивающей станции для нефтепровода Самотлор — Альметьевск. Одной из лучших комплексных бригад здесь считается коллектив, возглавляемый Иваном Васильевичем Рузановым, опытным строителем. Бригада с хорошим качеством выполняет каменные, земляные и кровельные работы.

НА СНИМКЕ: И. РУЗАНОВ.

Фото И. ЯСЬКО.

Корректировка сроков

Состоялось очередное заседание штаба городского совета по делам строительства Нижневартовского участка нефтепровода Самотлор — Тюмень — Альметьевск от нуля до 123 километра.

В работе штаба принимали участие главный инженер Главтюменьнефтегазстроя В. М. Чижевский, управляющие трестом Тюменьнефтепроводмонтаж, Союзпроводмеханизация К. В. Яо и В. И. Еремеев, заместитель управляющего трестом Спецгазстрой А. П. Котов, главный механик этого треста И. Н. Почеганов, начальники, главные инженеры управлений, начальники производственных отделов, СУ-10, СУ-14, СУ-18, СУ-43.

Были рассмотрены вопросы технического оснащения технологических потоков, организации социалистического соревнования, повышения качества строительства.

По совместному решению городского штаба и Главтюменьнефтегазстроя в течение десяти дней будет организована третья изолировочная колонна. Ей предстоит ликвидировать все технологические разрывы и к 15 марта сдать участок нефтепровода от нуля до 88 километра. Все работы по остальной части магистрали должны быть закончены к 1 апреля.

Одновременно на заседании штаба обсуждались вопросы, связанные с обустройством Самотлорского, Ватинского, Мегионского и Аганского месторождений. Для ускорения работ решено обеспечить строителей новой техникой. В ближайшие дни для них «Антей» доставит трубоукладчики, экскаваторы, бульдозеры.

◆ ◆ ◆

Растет сверхплановая добыча

Коллектив нефтегазодобывающего управления «Мегионнефть» продолжает наращивать темпы добычи нефти.

Сверх январского графика ав добыто уже около четырех тысяч тонн. Отлично идут дела у промысловиков как Мегионского, так и Ватинского месторождений.

А. МИТИН.

● ПО СЛЕДАМ НАШИХ ВЫСТУПЛЕНИЙ

„КАК ДЕЛА, трассовики?“

Под таким заголовком были опубликованы в нашей газете 23 декабря прошлого года критические выступления бригадиров сварочных и изолировочных бригад, машинистов экскаваторов, работающих на строительстве нефтепровода Самотлор — Тюмень — Альметьевск.

На критические замечания ответил и. о. начальника СУ-14 Д. Дунаев. На стеллажах, расположенных в поселках Вата и Урьевское, пишет он, организована выбивка снега из труб с помощью кранов К-161. Полость труб, доставленных из Мегиона на трассу, очищается специальным приспособлением. Поскольку таким путем не удается качественно очистить трубы, принимаются меры для обеспечения Мегионского стеллажа автокраном.

Далее Д. Дунаев объясняет подробно причины недоброкачественной изолировки сваренной в нитку магистрали. Редакция воздержалась от публикации причин, поскольку не эти вопросы должны ответить руководители СУ-43. Запрос им послан более 20 дней тому назад, а ответа так и нет. Молчат и руководители Нижневартовского участка СУ-10.



Промысловики Нижневартовского леспромхоза продолжают наращивать темпы заготовок древесины. Коллектив каждой малокомплексной бригады взял в этом году повышенные социалистические обязательства — сдавать государству ежедневно 60-70 кубических метров леса. Среди них один из лучших коллективов, возглавляемый бригадиром Виктором Шмелевым: помощники вальщика Анис Арсланов и Александр Кабанов, тракторист Владимир Егоров, чокеровщик Олег Гильманов (на снимке.)

Фото И. ЯСЬКО.

РАЦИОНАЛИЗАТОРЫ МЕГИОНА

За минувший год в НГДУ «Мегионнефть» внедрено в производство 96 рационализаторских предложений, что дало предприятию 74 тысячи рублей экономии.

Больше всех подал предложений (13) начальник прокатно-ремонтного цеха эксплуатационного оборудования В. А. Тютюкин. Экономия от внедрения его предложений составила 9431 рубль.

Плодотворно поработали также мастер цеха теплоснабжения С. Т. Ерженков, старший инженер этого же цеха А. Д. Иванов, начальник цеха автоматики производства Ф. Н. Нафиков.

А МИТИН.

ПО ПУТИ К ВСЕОБЩЕМУ

(Окончание. Начало на 1 стр.)

чества, и на повышением качества обучения и воспитания учащихся.

Среди средних и восьмилетних школ района нет ни одной, которая имела бы полную успеваемость. Беда в засилии троек, за которыми кроется слабое усвоение программного материала, отсутствие твердых навыков. Нередко учителя не используют всех возможностей для развития детей, их познавательных способностей, недостаточно учат умению самостоятельно приобретать знания и практически применять их, допускают формализм.

Мы понимаем, что решить проблему повышения качества обучения и воспитания школьников и осуществления на этой основе всеобщего среднего образования невозможно без прочной учебно-материальной базы. Большую роль в этом сыграют наши шефствующие предприятия.

В 1972 году вступила в строй средняя школа № 5 на 960 мест. НГДУ «Нижневартовскнефть» им. В. И. Ленина строит новую школу в Корликах. В большинстве добротно качественно проведен текущий и капитальный ремонты. Они значительно пополнились учебными и наглядными пособиями, увеличилось число учебных кабинетов. Стараются оборудовать кабинеты учителя средних школ № 1 и № 3. Заново оформляются кабинеты в средней школе № 4.

За последние годы школы с помощью шефов заметно пополнили материальную базу. Сейчас в городе и Мегионе нет ни одной школы, которая не имела бы кинопроектора, магнитофона или телевизора.

Бюро горкома КПСС обобщило опыт работы по коммунистическому воспитанию школьников УБР-1 и средней школе №3. Заслуживает внимания отношение к подшефному классу со стороны рабочих бригад бурового мастера Героя Социалистического Труда Геннадия Михайловича Левина. Хочется привести всего один пример: его бригада уже третий год является шефом 7 «а» класса. Помбур Алик Харрасов сначала просто приходил с другими шефами в класс, а затем стал вожатым. Много времени уделяет он ребятам, совершает с ними экскурсии в лес, походы в кино. Несколько раз ребята побывали на буровых. Там они встретились со знатными бурильщиками, которые рассказали ребятам о процессе бурения. Эти поездки организовал ребячий комиссар. Он воспитывал у пионеров уважение к людям труда. Харрасов много времени уделяет ребятам, которые плохо учатся. Так, вместе с классным руководителем он посетил всех учащихся класса, которые жили на 14 и 15 кварталах. Очень часто вожатый проводит индивидуальные беседы с теми учащимися, которые плохо учатся и нарушают дисциплину.

Алик любит своих пионеров, отдает им много своего свободного времени. Он присутствует почти на всех классных мероприятиях, проводит с ними сборы, много рассказывает о своей бригаде.

Правильно говорил А. С. Макаренко о том, как пробудить у наших пионеров страстное стремление правильно строить свою жизнь: «Я НАЧАЛ БЫ НЕ С ФОРМЫ И НЕ С СОЗДАНИЯ ТРАДИЦИЙ, Я НАЧАЛ БЫ С ХОРОШЕГО ОБЩЕГО СОБРАНИЯ, ГДЕ ТАК, ОТ ДУШИ, СКАЗАЛ БЫ РЕБЯТАМ: ВО ПЕРВЫХ, ЧЕГО Я ОТ НИХ ХОЧУ, ВО ВТОРЫХ, ЧЕГО Я ОТ НИХ ТРЕБУЮ И, В-ТРЕТЬИХ, Я ПРЕДСКАЗАЛ БЫ, ЧТО У НИХ БУДЕТ ЧЕРЕЗ ДВА ГОДА. Я УБЕЖДЕН, ЧТО ХОРОШО СКАЗАННОЕ ДЕТЯМ КРЕПКОЕ СЛОВО ИМЕЕТ ГРОМАДНОЕ ЗНАЧЕНИЕ И, МОЖЕТ БЫТЬ, У НАС ТАК МНОГО ОШИБОК В ОРГАНИЗАЦИОННЫХ ФОРМАХ, ЧТО МЫ ЕЩЕ И ГОВОРИТЬ ЧАСТО С РЕБЯТАМИ НЕ УМЕЕМ ПО-НАСТОЯЩЕМУ. А НУЖНО УМЕТЬ СКАЗАТЬ ТАК, ЧТОБЫ ОНИ ПОЧУВСТВОВАЛИ ВАШУ ВОЛЮ, ВАШУ КУЛЬТУРУ, ВАШУ ЛИЧНОСТЬ».

Выполняя Постановление ЦК КПСС и Совета Министров СССР «О завершении перехода ко всеобщему среднему образованию и дальнейшем развитии общеобразовательной школы», педагогические коллективы правильно поняли значение совместных усилий школы, семьи и общественности в улучшении учебно-воспитательного процесса и под руководством партийных организаций проделали определенную работу по укреплению связи с семьей и общественностью.

Партийная организация средней школы № 4 (секретарь М. Н. Шишинова) занимает ведущую роль в укреплении связи школы, семьи, общественности. На одном из первых открытых собраний партийная организация подняла вопрос о роли семьи и общественности в выполнении постановления партии и правительства. В подготовке этого вопроса принимало участие значительное число коммунистов, комсомольцев, беспартийных учителей. На собрании еще раз прозвучали основные положения-постановления, документы, методические письма о работе по профориентации.

Партийное собрание рекомендовало в планах воспитательной работы выделить специальный раздел, освещающий конкретные мероприятия по связи с шефами, по профориентации.

ОГРОМНУЮ ПОМОЩЬ В КОММУНИСТИЧЕСКОМ ВОСПИТАНИИ ДЕТЕЙ ОКАЗЫВАЕТ УМЕЛО ОРГАНИЗОВАННАЯ И НАПРАВЛЕННАЯ РАБОТА С ШЕФАМИ. САМ ФАКТ ПОЯВЛЕНИЯ В КЛАССЕ ВЗРОСЛЫХ ЛЮДЕЙ, ПРОИЗВОДСТВЕННИКОВ, ОКАЗЫВАЕТ НА УЧАЩИХСЯ БЛАГОТВОРНОЕ ВЛИЯНИЕ.

С большим вниманием слушали учащиеся восьмых классов Ивана Семеновича Мельникова, начальника автобазы № 5, который рассказал о своем коллективе, о его замечательных людях. А когда Иван Семенович предоставил слово одному из ветеранов — шоферу, ребята встретили его дружными аплодисментами. Руководители и рабочие автобазы № 5 вызвали восьмиклассников на соревнование. И, видимо, не случайно, четыре выпускника сейчас трудятся в этом коллективе.

Большую, интересную работу вел и коллектив геофизиков, который выделил руководителя радиокружка, а два инженера в течение всего года занимались вопросами профориентации в десятом классе.

Большое воздействие оказало на учащихся присутствие шефов на торжественной линейке, посвященной 50-летию пионерии, на которую пришли и управляющий трестом Я. М. Малинский, и секретарь парторганизации В. Ф. Артюхин, и комсомольский вожак И. Бияиев, и все начальники участков. Они не просто поздравили детей и вручили подарки пионерской организации школы, подшефным классам, а очень горячо говорили о том, какой высокой грамотности и культуры нужны на стройке люди. Они выразили уверенность, что пионеры в скором времени станут верными помощниками строителей. Пионеры и комсомольцы всегда приходят на помощь к своим шефам. И пусть эта помощь невелика, важно, что ребята приобщаются к большому труду на пользу Родине. Учащиеся десятых классов Лена Кучеренко, Ира Кузьмина и другие выступали с лекциями, докладами у шефов на участках.

Можно сказать, что не без влияния коллектива Пермского участка 7 «б» класс в прошлом году добился стопроцентной успеваемости, стал правофланговым и получил от треста туристскую путевку в Тобольск.

◆ Партийная жизнь

На коммунистов равняя шаг

Претворяя в жизнь Постановление ЦК КПСС, Совета Министров СССР, ВЦСПС и ЦК ВЛКСМ «О развертывании Всесоюзного социалистического соревнования работников промышленности, строительства и транспорта за досрочное выполнение народнохозяйственного плана на 1973 год», коллектив автобазы № 5 треста «Нижневартовскжилстрой» взял следующие социалистические обязательства:

— план грузоперевозок выполнить к 10 декабря;

— за счет повышения производительности труда, рационального использования транспорта снизить себестоимость грузоперевозок на два процента, сэкономить горюче-смазочных материалов на пять процентов от годовых расходов;

— внедрить в производство не менее четырех рационализаторских предложений с экономическим эффектом пять тысяч рублей;

— обучить смежным профессиям 30 человек;

— охватить движением за коммунистический труд 85 процентов рабочих коллектива;

— отработать каждому рабочему на строительстве и благоустройстве базы не менее 15 часов в год.

С декабря 1972 года пошел второй год со дня образования нашей автобазы. Предприятие молодое, но уже в период становления заявило о себе в полный голос. Объем перевозок в прошлом году составил 3334,2 тысячи тонн, почти на миллион больше плана. На 6,5 миллиона тонно-километров перевыполнено задание по грузообороту.

В успехах коллектива большую роль сыграла партийная организация. Несмотря на то, что она у нас небольшая — всего 18 коммунистов, ее организующая и направляющая сила чувствуется во всем. Первым делом наш секретарь шофер Виктор Иванович Мельков навел порядок в партийном хозяйстве. Затем на заседании бюро рассмотрели вопрос о расстановке коммунистов. Сегодня они трудятся на всех ведущих участках производства. Это наша опора, организаторы всех добрых дел.

В автобазе пять бригад шоферов. Между ними организовано социалистическое соревнование. Ежемесячно подводятся итоги по специально разработанным условиям. Ведущими являются бригады, руководимые коммунистами А. И. Полинаевым и В. Д. Поляковым. Пожалуй, нет в городе автохозяйства, в котором был бы так задействован транспорт, как у нас. В летнее навигационное время все наши машины работали круглосуточно. В любое время суток сегодня наши машины доставляют необходимые грузы на объекты, возводимые строителями треста «Нижневартовскжилстрой».

Коммунисты — верные помощники администрации. Они не раз обсуждали вопрос о рациональном использовании автомобильного парка, ставя конкретные задачи перед службами хозяйства. В результате годовой план по перевозкам выполнен к 1 октября, наш коллектив первым завершил навигацию, освободив причал от грузов, сегодня до 60 процентов автомашин переведены на круглосуточную работу.

Большую помощь администрации оказывает совет шоферов, созданный по инициативе партийного бюро. В его состав вошли 15 старейших, опытных механизаторов. Возглавляет его Василий Петрович Савченко. Совет занимается воспитанием молодых шоферов, проводит рейды технического состояния транспорта, оказывает помощь технической службе и ГАИ, строго следит за соблюдением водительским составом транспортной и производственной дисциплины. Не буду называть имена шоферов, которых он направил на верный путь. Сегодня они работают так же хорошо, как наши коммунисты В. Бачурин и В. Жуков, ветераны, члены совета И. Правин, Н. Дьячков и многие другие.

На них, не коммунистов, равняют шаг беспартийные. Большим уважением пользуется в коллективе автоэлектрик Александр Слободчиков, освоивший смежные профессии аккумуляторщика и медника. Хорошим специалистом зарекомендовал себя токарь Вячеслав Ситников. Немалую воспитательную работу среди рабочих вместе с парторганизацией проводят начальник эксплуатации А. А. Кононенко и заведующий ремонтной мастерской О. Г. Ольховский.

Сегодня коллектив автобазы трудится над выполнением новых социалистических обязательств, принятых на третий год пятилетки. А они у нас напряженные. Нам предстоит многое сделать. Например, автомобильному парку необходимо нынче перевезти 3307 тысяч тонн различных грузов. И молодой коллектив транспортников под руководством партийной организации, равняя шаг на коммунистов, сделает все возможное, чтобы с честью выполнить обязательства [illegible] года девятой пятилетки.

И. МЕЛЬНИКОВ,
[illegible] № 5 треста [illegible], член бюро партийной организации.



УЗБЕКСКАЯ ССР. Более 3,5 миллиарда кубометров продукции переработал с начала года [illegible] газоперерабатывающий завод. Сейчас действует первая его очередь — цех подготовки газа к транспортированию. К 50-летнему юбилею СССР вступит в строй [illegible] мощности — цех сероочистки и [illegible].

[illegible] монтаж оборудования в [illegible] зе[illegible].

Фото [illegible]. (Фотохроника ТАСС).

СРЕДНЕМУ

В школе систематически ведется работа по распространению правовых знаний. Так, в течение прошлого года четыре раза для младших классов проводились беседы по теме «Подросток и закон». Перед ними выступали работники прокуратуры, милиции и шефы. В прошлом году дважды проводились собрания родителей «трудных» детей с учащимися; на собрании выступил заместитель прокурора Н. Н. Дагаев.

В этом учебном году работа ведется иначе. Для учащихся, (главным образом мальчиков 4-7 классов) проводятся беседы по разделу «Подросток и закон», а для учащихся 8-10 классов одним из разделов политического клуба старшеклассников является «Государство и право».

Ведется также педагогический всеобуч для родителей, собрания для них проводятся один раз в месяц. Приглашаются, в первую очередь, молодые родители и те, кто не имеет достаточного образования. Разработана специальная тематика: часто для беседы собираются родители параллельных классов.

Подобная совместная работа школы и шефов проводятся коллективами средней школы № 1 и треста «Мегионгазстрой», средней школы № 2 и НГДУ «Мегионнефть», Мегионской средней школы и Мегионской нефтеразведочной экспедиции, Ларьякской средней школы и треста «Нижневартовскнефтестрой».

Однако пропаганда Постановления ЦК КПСС и Совета Министров СССР со стороны школ еще недостаточна. ЕЕ НЕОБХОДИМО ВЕСТИ НЕПОСРЕДСТВЕННО В РАБОЧИХ КОЛЛЕКТИВАХ, НА ПРЕДПРИЯТИЯХ. СООТВЕТСТВЕННО И ОБЩЕСТВЕННЫМ ОРАНИЗАЦИЯМ, КОЛЛЕКТИВАМ ПРЕДПРИЯТИЙ НЕОБХОДИМО КРЕПИТЬ РАЗНОСТОРОННИЕ СВЯЗИ СО ШКОЛОЙ, УЛУЧШИТЬ ПРОФЕССИОНАЛЬНУЮ ОРИЕНТАЦИЮ УЧАЩИХСЯ, особенно восьмых классов в связи с тем, что ведущее место в завершении всеобщего среднего образования занимают старшие классы средних школ. Нужно улучшить работу по профориентации с учетом наклонностей учащихся и потребностей хозяйства в кадрах. И в этом нам не обойтись без помощи предприятий и учреждений. Вступая в жизнь, выпускник школы не должен быть преисполнен сладкими иллюзиями о красивых специальностях, а хорошо знать свои возможности, свое призвание. НУЖНО ДЕЛО ПОСТАВИТЬ ТАК, ЧТОБЫ ВЫБОР ПРОФЕССИИ ИЗ СТИХИЙНОГО ПРОЦЕССА ПРЕВРАТИЛСЯ В УПРАВЛЯЕМЫЙ, ИБО СОЦИАЛИСТИЧЕСКОЕ ОБЩЕСТВО ЗАИНТЕРЕСОВАНО В ТОМ, ЧТОБЫ ВСЕ БЫЛИ СЧАСТЛИВЫ.

ТРУДНО переоценить огромный вклад в школьное дело, внесенный общественностью. Педагоги высоко ценят эту многостороннюю заботу и помощь школе со стороны друзей—родителей, общественников, шефов — всех, кому дорого дело образования и воспитания подрастающего поколения. Но сегодня такую помощь и заботу необходимо еще более усилить. Перестройка содержания и методов обучения поставила перед школой немало новых, сложных задач, к ним прибавляются проблемы, связанные с завершением перехода ко всеобщему среднему образованию. Необходим более глубокий подход к организации всего дела воспитания, нравственной и идеологической закалки молодого поколения. В этих условиях связь и взаимодействие школы, семьи и общественности не только должны быть расширены и умножены. Главное — поднять идейно-воспитательный и культурно-образовательный уровень их союза. А возможности здесь велики — надо лишь умело организовать и направить усилия каждой стороны.

Иные родители говорят: «Мы отдали детей в школу — тем их учат и воспитывают специалисты-педагоги. Они и должны нести ответственность». Иные учителя в свою очередь отвечают: «Дети в школе находятся 4-5 часов. Все остальное время они пребывают дома, во дворе, под непосредственным контролем семьи, родителей. Именно в семье закладываются и формируются важнейшие качества личности, характера. Поэтому родители несут основную ответственность за воспитание детей». Порочность каждой из этих точек зрения — в односторонности.

Родители правы, когда подчеркивают главную роль и ответственность за воспитание детей школой. Но верно и то, что одна школа без активной поддержки семьи и общественности, по сути, не может в полной мере успешно реализовать эту роль. Ссылки иных отцов и матерей на свою педагогическую некомпетентность неосновательны. Речь ведь не о том, что родители должны вести в семье такую же учебно-воспитательную работу, какую ведет школа. ЗАДАЧА СЕМЬИ — ПОДДЕРЖИВАТЬ ЕЕ УСИЛИЯ, СЛЕДОВАТЬ ЕЕ СОВЕТАМ И РЕКОМЕНДАЦИЯМ, ОБЕСПЕЧИВАТЬ НЕОБХОДИМЫЙ ПЕДАГОГИЧЕСКИЙ НАДЗОР ЗА ДЕТЬМИ.

Так же решается вопрос о роли и ответственности общественности за воспитание. Есть такие стороны воспитательной деятельности, где ни семья, ни школа сами по себе, без активной помощи общественных сил, добиться успеха не могут. И прямой долг общественных организаций прийти на помощь педагогам и родителям. Со своей стороны, родители не должны забывать того, что воспитание детей — не просто их личное, а прежде всего общественное дело. И они не могут не чувствовать ответственности перед товарищами, перед своим коллективом, перед обществом в целом за выполнение своего родительского долга. ШКОЛА ПРИЗВАНА ПОМОЧЬ ОБЩЕСТВЕННОСТИ ПЕДАГОГИЧЕСКИ ПРАВИЛЬНО ОСУЩЕСТВЛЯТЬ ВЛИЯНИЕ НА ОБЩИЙ ПРОЦЕСС ВОСПИТАНИЯ.

ОСОБОГО внимания педколлективов, партийных и советских органов, комсомола и профсоюза требует и себе учеба молодежи в ШРМ. Недостатков в системе вечернего и заочного образования много. Как со стороны школ, так и со стороны предприятий недостаточно глубоко проводится работа по комплектованию школ, в результате чего большой процент учащихся на 1 сентября на занятия не является.

Отсутствует система в совместной работе школ и предприятий по сохранению контингента учащихся и улучшению посещаемости и успеваемости. Отсюда крайне неудовлетворительная посещаемость занятий и большой отсев: из НГДУ «Мегионнефть» из списка учащихся на начало учебного года на конец полугодия осталось 26, из орса НГДУ из 28 осталось 16, из УМ-5 из 13 — 5, АТК из 28 — 13. А такие предприятия, как СУ-909, автобаза № 9, орс НГДУ, аэропорт, райсвязь совершенно устранились от работы по сохранению контингента учащихся.

Общественные организации промышленных предприятий недостаточно уделяют внимания проведению Всесоюзного смотра «Каждому молодому труженику — среднее образование». Приняли этот призыв и успокоились. Смотром никто серьезно не занимается: ни гороно, ни райком профсоюза учителей, ни горком ВЛКСМ. Очень редко обсуждаются проблемы всеобуча на собраниях и вовсе нет случаев, чтобы кто-то был наказан за плохое отношение к учебе.

Беда в том, что зачастую вечерняя школа и производство действуют разобщенно. Педагоги бегают по предприятию, зазывают рабочих в школу. Администрация же подключается к этому в последний момент. И то без особого энтузиазма.

РЕБЯЧИЙ КОМИССАР

У каждого из нас детство было пионерским. И в памяти сердца храним мы веселые пионерские походы и костры, песни про картошку-объеденье и юного барабанщика, военизированные игры в лесу, когда рядом были друзья по отряду. Все скучное и серое, объединенное словом «мероприятия» забылось, выветрилось, улетучилось, а осталось в памяти необычное, романтичное. Кто же был творцом нашей детской романтики и увлечений? Конечно, вожатый.

Пионерский вожак. Какое емкое понятие! Ведь сейчас, когда интересы ребят разнообразны и многогранны, когда время требует постоянно совершенствовать методы работы, пионерский вожак должен быть цельной, интересной, увлеченной личностью и главное, любящий детей и работу с пионерами.

В 1971-1972 учебном году наш трест «Нижневартовскжилстрой» взял шефство над школой № 4. Во все пионерские отряды мы направили своих вожатых. В пионерский отряд «Дружный» 5 «б» класса, где руководителем Анна Ефимовна Чертенко, назначили меня.

Коллектив этого отряда только что создался. Ребята попались трудные, как говорится, с норовом. Но закон нашего отряда «Один за всех—все за одного», помогал нам закаливать ребячьи характеры. Нужно было найти каждому пионеру дело по душе, занять свободное от учебы время.

Пионеры нашего класса занимаются в физическом, математическом, драматическом, вокальном кружках, а также в спортивной секции. Мы организовали экскурсию в лес, ходили в походы, ездили на Самотлор. Часто с ребятами говорили о том, что им нужно и полезно читать. От правильной организации досуга ребят повышается их культурный уровень и дисциплина вне школы и в школе.

Не все имели хорошие и прочные знания, и поэтому все проводимые внеклассные занятия мы направили на создание дружного коллектива, умеющего хорошо трудиться. С этой целью мы провели сбор «Математика и жизнь», рейды на дом к слабо успевающим учащимся.

Неплохо прошли встречи с производственниками, на которых шел разговор о значении профессий строителей. Много раз ребята приходили к нам на участок. Помогали складывать кирпичи, очищать перекрытия, от мусора, сами многое познавали на практике. К концу года ребята подтянулись в учении и все перешли в шестой класс.

Дружба крепла, ребята взрослели. Мои взаимоотношения с ребятами по-прежнему очень хорошие. Самое главное, что я заметила: на любовь ребята отвечают любовью. На уважение к ним — уважением. Уже сейчас мы вместе с классным руководителем и старшими вожатыми готовим ребят к вступлению в отряды Ленинского комсомола, разрабатываем цикл бесед о комсомоле. Постепенно готовим их и к выбору профессии. С этой целью познакомили ребят с техническими средствами в школе, физическим и химическим кабинетами.

Нынешний учебный год — особенный, вся пионерская работа в первом полугодии была направлена на достойную встречу 50-летия образования Союза Советских Социалистических Республик. Воспитание патриотизма у пионеров и заключается в том, чтобы через увлекательные пионерские дела они узнали и полюбили Родину, землю, не раз политую кровью отцов, свой город, чтобы они захотели сделать его еще краше и лучше.

Интересно прошел в нашем отряде сбор на тему «Красному знамени посвящается», на который пионеры пригласили своих старших товарищей. Ребята собрали богатый материал о красном знамени, оформили выставку, выпустили газету. Приняли участие в конкурсе на лучшее инсценирование революционной песни и заняли второе место среди шестых классов нашей школы. А в конкурсе на лучшее чтение стихов о Родине, лучшее сочинение, на смотре художественной самодеятельности мы получили первенство.

Сейчас, когда у пионерии страны много полезных и интересных дел, очень важно, чтобы всегда рядом с ними были их большие друзья — комсомольские вожаки. Не хотелось бы, чтобы с ребятами работали не только вожатые, но и весь коллектив организации, шефствующей над школой, чтобы чаще проводились встречи, беседы о строительстве нашего города. Все это поможет ребятам выбрать в жизни верный путь.

М. РУЗАЕВ,
бухгалтер СУ-27 треста «Нижневартовскжилстрой», пионервожатая школы № 4.

Мы живем в интернате

СВЫШЕ 130 интернатов при восьмилетних и средних школах насчитывается в Тюменской области. В них на государственном обеспечении находятся почти 15 тысяч детей оленеводов, охотников, рыбаков Севера.

В интернате подготовительного отделения Тюменского медицинского института дружной семьей живут представители шести национальностей — ненцы, ханты, манси, коми, селькупы, саамы... 49 учащихся девятого и десятого классов тюменской средней школы № 7 готовятся к поступлению в вуз. В свободное от уроков время будущие студенты посещают лекции и организованные при институте специальные кружки, знакомятся с работой кафедр и лабораторий, участвуют в институтской жизни.



НА СНИМКЕ: во время вечера отдыха в интернате. Стихи мансийского поэта Ювана Шесталова читает десятиклассница ханты Оля Корякина.

Фото И. Сапожкова. (Фотохроника ТАСС).

ПО СЛЕДАМ НАШИХ ВЫСТУПЛЕНИЙ

„Ускорить обустройство Самотлора“

Ответ на письмо руководителей СУ-18 «Ускорить обустройство Самотлора», опубликованное в «Ленинском знамени» 6 января с.г., прислали в редакцию начальник УМ-9 треста «Тюменнефтеспецмонтаж» Л. Езерский, секретарь партийной организации О. Хмылева, председатель постройкома Б. Коган. Они сообщили, что на ускоренную расчистку трассы и рытье траншей под нефтепроводы, газопроводы и водоводы выставлено 15 экскаваторов, 18 бульдозеров и пять тягачей. Кроме того, в наше распоряжение перебрасывается самолетами новая техника, что позволит нам повысить темпы земляных работ. Наш коллектив в январе не сдерживает работу восемнадцатого строительного управления.

Учеба наладилась

Передовая статья «Понедельник — день политической учебы», опубликованная в газете «Ленинское знамя» 16 декабря 1972 года обсуждена на собрании коммунистов и инженерно-технических работников базы производственно-технического обслуживания и комплектации. В настоящее время работают три группы по изучению основ экономических знаний и одна школа основ марксизма-ленинизма.

С. ЯРУЛИН,
секретарь парторганизации базы производственно-технического обслуживания и комплектации.

На лучший эскиз

Администрация, партийный комитет и комитет ВЛКСМ Нижневартовского управления буровых работ проводит конкурс на лучший эскиз монумента для установки на скважине, пробуренной интернациональной бригадой. Монумент должен символизировать дружбу народов СССР.

Принять участие в конкурсе могут все желающие. Победителю конкурса будет присужден ценный подарок на сумму 100 рублей.

Работы присылать в комитет ВЛКСМ УБР № 1 до 15 февраля 1973 года.

М. ДАДАЕВ,
секретарь комсомольской организации УБР-1.

Помогаем школе

Среди широкого круга задач, начертанных Постановлением ЦК КПСС и Совета Министров СССР «О завершении перехода ко всеобщему среднему образованию молодежи и дальнейшем развитии общеобразовательной школы», важное место занимает сплочение основных сил, которые повседневно осуществляют коммунистическое воспитание подрастающего поколения. Такими силами являются школа, семья и общественность.

Я хочу рассказать о том, как можно объединить все формы связи со школой и подчинить их единой цели — воспитания высококультурного и образованного молодого поколения.

В каждой школе есть классные и общешкольные родительские комитеты, советы содействия семье и школе.

Список членов совета содействия семье и школе в УБР-2 был утвержден на заседании бурового комитета с начала нового учебного года. В его состав вошли члены партийного бюро, промкома и комитета комсомола.

Один раз в месяц ответственный за всеобуч посещает школу и интересуется у администрации состоянием успеваемости учащихся, родители которых работают в нашей организации. Так, например, в совет содействия семье и школе поступил сигнал, что ребята 9 «б» класса часто пропускают занятия без уважительной причины, уходят с уроков. После разговора на совете родители усилили контроль за детьми, и сейчас положение наладилось, пропуски и уходы с уроков без уважительных причин прекратились.

Не всегда дело ограничивается одними разговорами. Если родители неоднократно вызывались на совет, а улучшения не наступает, то прибегали к наказанию: лишали премий, отправляли в отпуск без содержания, чтобы отец или мать могли помочь ребенку. Благодаря таким мерам воздействия на родителей, которые устраняются от воспитания своих детей, мы добились, что у нас нет таких, которые относятся к категории «трудных».

В этом учебном году мы организовывали поездки учащихся к лучшим нашим мастерам-бурильщикам, присутствовали на многих классных часах в городской средней школе № 2, показывали мультфильмы для малышей и т. д.

Немаловажное значение для школы имеет и наша материальная помощь. В этом учебном году мы выделяли материал для оформления праздничной колонны, помогли оформить кабинет географии. Это, конечно, мелочь. Школа нуждается в гораздо большей помощи. И, я думаю, и учителя, и учащиеся получат ее от своих шефов.

Один раз в году председатель совета содействия отчитывается о своей деятельности на буркоме. Совет содействия семье и школе — большая сила, и при правильной постановке он может оказать большую помощь школе в обучении и воспитании молодого поколения.

Г. КАТАЕВ,
инструментальщик УБР-2.

Беседа врача

О тайнах гриппа

Как же так получается, что в наш век — век атомной энергии и блестящих успехов в освоении космоса, человечество не может защищаться от гриппа! Чтобы ответить на этот вопрос, нужно заглянуть в сокровенные тайны этой инфекции.

Грипп — это остро возникающее, кратковременное, заразное заболевание, при котором имеются явления общего поражения организма. Грипп многолик. Говорят: сколько больных — столько вариантов течения гриппа. Однако есть признаки наиболее типичные. Это — общая слабость, проявляющаяся с первых дней высокая температура, не менее характерна резкая головная боль, особенно в области лба и глазниц. Кровотечение из носа и различные кровоизлияния во внутренние органы — также один из ведущих, хотя и не столь частых признаков гриппа. И, наконец, острая лихорадка. Три четверти всех заболеваний гриппом сопровождается повышением температуры тела, которая, как правило, достигает максимума уже к вечеру первого дня. Случаи, когда грипп развивается без изменения температуры тела, могут иметь место. Однако и у таких больных, помимо насморка и кашля, всегда отмечается тупая головная боль, резкая потливость, общая слабость, и эти признаки говорят о том, что это не простой катар, а грипп.

Грипп похож на вулканическое извержение: начинается остро и обрывается внезапно, вначале болезненные явления нарастают как снежный ком. В первый и второй день болезни состояние больных может быть очень тяжелым. Однако через 2—3 дня, реже на четвертый — пятый день, если нет осложнений, наступает улучшение. Болезненные признаки исчезают так же быстро, как и появились, и больной поправляется.

У детей грипп может протекать очень тяжело. Заболевание, как правило, начинается остро, с резким высоким подъемом температуры. Ребенок при этом тяжело дышит открытым ртом, порой теряет сознание. Нередко могут наблюдаться судороги и рвота, которые быстро обезвоживают организм. В таких случаях нельзя терять времени — ребенок должен быть без промедления госпитализирован для оказания ему квалифицированной помощи. У малюток до годовалого возраста грипп может протекать тяжело и без повышения температуры. В таких случаях наиболее типичным является сочетание общей вялость с насморком и потерей веса.

Грипп сам по себе редко бывает причиной смертельного исхода. Если это и случается, то происходит лишь у маленьких детей или у лиц преклонного возраста, а также у людей, имеющих какое-либо хроническое заболевание жизненно важных организмов. Но грипп страшен для каждого человека тем, что он дает осложнения, т. е. сильно снижает общую устойчивость организма к другим болезням и способствует обострению и пробуждению всех дремавших в человеке недугов. Наиболее часты из осложнений — воспаление легких, воспаление придаточных пазух носа, сердечно-сосудистые кризы, нарушения в центральной и периферической нервной системе и воспаление мочевыводящих путей, а у маленьких детей — воспаление среднего уха, расстройства деятельности кишечника.

Для общества в целом грипп опасен и тем, что, как правило, наблюдается, в виде групповых заболеваний, которые имеют тенденцию перерастать в эпидемические вспышки, охватывающие не только местности, но и целые континенты, а иногда и весь земной шар.

Может ли быть «негриппозный» грипп? Ответ на вопрос зависит от того, как мы договоримся трактовать слово «грипп». Если речь идет о том, что грипп вызывается определенным возбудителем — вирусом гриппа, то не может быть иного, «негриппозного» гриппа. Можно сказать словами русской пословицы — не все то грипп, что выглядит, как грипп. Действительно, решение гриппозной проблемы осложняется тем, что основные признаки заболевания гриппом(головная боль, недомогание, насморк, и кашель) могут наблюдаться в начальной стадии ряда других заболеваний (например, ангины, туберкулеза, пищевого отравления, дизентерии, брюшного тифа и др.), которые в этот период можно ошибочно принять за грипп. Известны гриппоподобные заболевания дыхательных путей, протекающие как грипп, но вызванные совсем другими вирусами.

Распространение гриппа происходит в том случае,если имеются три фактора: первый — источник инфекции, которым является больной человек; второй — условия, способствующие сохранению вируса и третий — люди, восприимчивые к вирусу гриппа. Таким образом, при гриппе создается прочная цепь — заболевший человек становится источником инфекции, он заражает окружающий его воздух и предметы, которые служат причиной заболевания другого человека. Тот, в свою очередь, сам становится источником, заражает других людей и так далее.

Поэтому и мероприятия по предупреждению гриппа слагаются из трех основных групп: изоляция источника заражения от здоровых людей, уничтожение вируса во внешней среде, повышение устойчивости человека к гриппозной инфекции. Поэтому, если в семье кто-то заболел гриппом, его надо поместить в отдельную комнату. Если это невозможно, следует выделить отдельную постель и отгородить ее ширмой, занавеской. Особенно важна своевременная изоляция больного в детских коллективах. Если в учреждении или на предприятии заболевающие гриппом люди пришли на работу, преодолевая недомогание, их нужно немедленно направить к врачу. Не следует переносить грипп на ногах, если даже температура не превышает 37,2—37,5 градусов. Это вредно для больного, поскольку может привести к осложнениям и опасно для окружающих.

Чтобы предотвратить рассеивание инфекции, больной должен при чихании и кашле закрывать нос и рот платком. Хорошим средством являются маски, которые шьют из марли, прогладывают утюгом и надевают на лицо, закрывая нос и рот. Доказано, что маски, сшитые из четырех слоев марли, задерживают до 90 процентов выдыхаемых микробов.

При тяжелом течении гриппа матери необходимо прервать кормление грудного ребенка.

При легких формах заболевания, подходя к младенцу, мать должна пользоваться маской. Маски следует надевать и тем, кто ухаживает за больным гриппом.

Больному и выздоравливающему человеку не следует допускать рукопожатий, поцелуев. Выделить надо отдельную посуду, полотенце. В домашних условиях использовать дезинфицирующие растворы — осветленный раствор хлористой извести, трехпроцентный раствор хлорамина. Их можно купить в аптеках, и они должны быть в каждом доме для протирания пола в комнате, где находится больной.

После выздоровления или перевода в больницу постель, комната, все предметы, которыми пользовался больной, должны быть тщательно обеззаражены. Постель вычищают пылесосом, или выколачивают и проветривают на воздухе, посуду кипятят, нательное и постельное белье, носовые платки, маски — все это замачивается в дезинфицирующем растворе и кипятят с добавлением мыльномоющих растворов.

ПОМНИТЕ: тщательное проведение санитарно-гигиенических мероприятий в окружении заболевших гриппом — первый и основной этап преграждения пути распространения гриппа!

Систематическое проветривание помещения в жилых домах, в учреждениях и особенно в местах массового скопления людей — в школах, кино, театрах, вокзалах, поездах, автобусах, столовых — является совершенно необходимой мерой в борьбе с гриппом. Свежий воздух полезен, но резкие переохлаждения организма и сквозняки вредны.

Как лечить грипп?

Прежде всего нужно уложить больного в постель, желательно в отдельной комнате, выделить отдельную посуду, полотенце, а затем вызвать врача. Ни в коем случае не стоит принимать какие-либо лекарства, особенно антибиотики, сульфамиды. Самолечение вредно! Врач осмотрит больного и назначит лечение.

Какими же средствами располагает медицина в борьбе с этой коварной болезнью? Их можно разделить на три группы:

1. Средства, направленные против самого вируса — противогриппозная сыворотка и гаммаглобулин — дают эффект в ранней стадии.

2. Средства, ослабляющие болезненные признаки — болеутоляющие, жаропонижающие, потогонные, отхаркивающие и витамины.

3. Средства, препятствующие возникновению осложнений, разнообразные антибиотики и сульфаниламидные препараты для того, чтобы подавить размножающиеся в организме бактерии, которые сильно активизируются при гриппе.

Следует помнить, что любое из этих средств может быть эффективно только в том случае, если проводится полный курс лечения. Преждевременный перерыв в приеме лекарств или нарушение схемы их приема, рекомендованной врачом, может не только не помочь выздоровлению, но и ухудшить состояние больного.

Отрицательные результаты приносят самовольное и бессистемное использование антибиотиков. Для быстрейшего выздоровления большое значение имеют питание и уход за больным. Пища должна быть высококалорийной, легкоусвояемой. Исключаются острые и пряные блюда, следует больше употреблять свежих фруктов, соков, использовать витамины. При очень высокой температуре целесообразно прикладывать ко лбу полотенце, смоченное слабым раствором уксуса. В период выздоровления, который сопровождается бессонницей, можно на ночь принимать небольшие дозы валерьяновых капель.

Грипп — быстротекущая, но не легкая болезнь. Только соблюдение рекомендаций врача может обеспечить успех лечения. Об этом никогда не следует забывать.

В. ОСТРОВЕРХОВА,
зав. терапевтическим отделением районной больницы.



Молодежь Демократической Республики Вьетнам выражает решимость бороться до победного конца за независимость и свободу вьетнамского народа.

Фото ВИА—ТАСС

В старой части Нижневартовска с 18 января 1973 года развозят водовозки строго по графику:

Улицы — Новая, Школьная, Лопарева и прилегающие к ним переулки по вторникам, четвергам, субботам с 7. 30 до 9 часов утра и с 16 до 10 часов вечера.

Улицы — Зырянова, Октябрьская, Первомайская и прилегающие к ним переулки по понедельникам, средам, пятницам с 7.30 до 9 часов утра, с 16 до 19 час. вечера.

Остановки водовозок в начале и в конца каждого квартала.

ПРИГЛАШАЕТ НА РАБОТУ:

Нижневартовская тампонажная контора на постоянную работу — грузчиков (мужчин).

За справками обращаться: 2-й участок, отдел кадров тампонажной конторы, с 9-00 до 18-00 часов.

Коллективы отдела труда Нижневартовского УБР-2 и объединения «Запсиббурнефть» выражают глубокое соболезнование родственникам по поводу безвременной смерти начальника отдела труда Мегионского УБР

САЛАХОВА
Ахрера Авзадовича

Редактор В. КОРЧЕМКИН.

НАШ АДРЕС: 626442 г. Нижневартовск, Дом Советов

ТЕЛЕФОНЫ: редактора — 0-98, зам. редактора — 0-85, промышленного отдела —0-85 (2 зв.), ответственного секретаря и отдела писем — 0-87, типографии — 0-87 (2 зв.).

ГАЗЕТА ВЫХОДИТ ПО ВТОРНИКАМ, ЧЕТВЕРГАМ И СУББОТАМ

Нижневартовская типография управления издательств, полиграфии и книжной торговли Тюменского облисполкома

Тираж 8022

ЛЕНИНСКОЕ ЗНАМЯ

ОРГАН НИЖНЕВАРТОВСКОГО ГОРКОМА КПСС И ГОРОДСКОГО СОВЕТА ДЕПУТАТОВ ТРУДЯЩИХСЯ ТЮМЕНСКОЙ ОБЛАСТИ

Издается с 4 сентября 1941 года ✦ № 11 (3151) ✦ ЧЕТВЕРГ, 25 января 1973 г. ✦ Цена 2 коп.

ОПЕРАТОР добычи нефти

К разработке наших месторождений — Ватинского, Мегионского и, конечно же, такого уникального, как Самотлор,—необходим особый подход. Огромный прирост добычи нефти, ввода в эксплуатацию все новых и новых объектов, широкая автоматизация производства — все это требует новых навыков к работе обслуживающего персонала и прежде всего операторов добычи нефти.

Надо вовремя открыть и закрыть задвижки, очистить, промыть арматуру, закрепить задвижки, разъединить и соединить фланцы, активно наблюдать за работой наземного и подземного оборудования, контролировать и регулировать технологический режим работы каждой скважины (снятие показателей на манометре, замер дебитов и буферных давлений, спуск скребков, отбор проб нефти и т. д.).

В связи с непрерывным развитием научно-технического прогресса в нефтяной промышленности оператор обязан в совершенстве знать технологию обвязки дожимных насосных станций и скважин, уметь делать переключения в системе сбора нефти, быстро применять технологически грамотные решения при изменении параметров работы скважин и вывести их на нормальный режим добычи.

Это еще не все. Надо, чтобы оператор добычи нефти мог контролировать строительство новых объектов. Ведь он — непосредственный участник ввода их в эксплуатацию, ему приходится производить ревизию оборудования, контролировать процесс запуска новых мощностей.

На помощь оператору приходит новая техника: замерные установки «Спутник», газлифтный способ добычи нефти, футерованные насосно-компрессорные трубы, забойные отсекатели и другие новинки, которыми надо настойчиво овладевать, чтобы получить наибольшую отдачу. И много нало. Оператор обязан знать элементы телемеханики и автоматизации, уметь пользоваться сложной системой «ПАТ-нефтяник».

Ясно, что оператор сегодня — это разносторонне образованный человек, высококвалифицированный рабочий, систематически пополняющий багаж своих знаний, совмещающий несколько профессий. К таким относится Александр Иванович Суздальцев, работающий в НГДУ «Нижневартовскнефть» им. В. И. Ленина с 1964 года. Это опытный специалист высокого класса, способный воспитатель молодежи, ударник коммунистического труда, активный участник общественной жизни. Много труда освоению Самотлорского месторождения отдает и Николай Павлович Сляпа. Николай Павлович освоил несколько смежных профессий: электросварщика, электромонтера, слесаря по ремонту газового оборудования. Достойно несет свою вахту Степан Александрович Пузроцкий.

В НГДУ «Мегионнефть» идут в ногу со временем, в совершенстве владея новой техникой, Лев Андреевич Козодой, Николай Александрович Назаров, Никифор Миронович Вачаев, Владимир Яковлевич Рудольф.

Нижневартовские нефтяники успешно выполнили обязательства, принятые в честь золотого юбилея Союза ССР, и организованно вступили в третий, решающий год пятилетки. Свои [illegible] тысяч тонн нефти добыто уже нынче сверх графика, и большая заслуга в этом принадлежит им, операторам добычи нефти.

● Каждый день третьего года пятилетки—ударный!

СОЦИАЛИСТИЧЕСКИЕ ОБЯЗАТЕЛЬСТВА коллектива Нижневартовского эксплуатационного участка Иртышского речного пароходства на 1973 год

Включаясь во Всесоюзное социалистическое соревнование, развернувшееся в стране по призыву Центрального комитета КПСС, Совета Министров СССР, Всесоюзного Центрального Совета профессиональных союзов и Центрального Комитета ВЛКСМ за досрочное выполнение государственных планов третьего решающего года девятой пятилетки, рабочие, служащие и инженерно-технические работники Нижневартовского эксплуатационного участка ИРПа принимают на себя следующие социалистические обязательства:

✦ Закончить ремонт флота и крановой механизации к 12 апреля 1973 года, т. е. на три дня раньше утвержденного графика, в зимний ремонт повысить оценку технического состояния до уровня «хорошо» теплоходе БТ-348 и плавкрана КПЛ-26.

✦ За счет рационального использования электроэнергии, механизмов, экономного расходования материалов снизить себестоимость ремонта не 1,5 процента, повысить производительность труда на 2 процента.

✦ План переработки грузов выполнить к 20 октября 1973 года, сверх плана переработать 10 тысяч тонн грузов.

✦ Отбуксировать сверх плана 5 тысяч тонн леса в плотах.

✦ Сократить простои флота в навигационном ремонте на 3 процента; сократить валовые стоянки сухогрузного флота на 3 процента, танкеров — на 2 процента и судов наливного тоннажа — на 2 процента.

✦ За счет бережного и экономного расходования товаро-материальных ценностей добиться экономии дизтоплива — 12 тонн, электроэнергии — 2000 квт. часов.

✦ За счет улучшения организации труда, сокращения потерь рабочего времени повысить производительность труда на погрузо-разгрузочных работах на 1 процент, снизить себестоимость этих работ на 1 процент против плана.

✦ Внедрить не менее трех рационализаторских предложений, направленных на улучшение условий труда и промсанитарии.

✦ Ввести в 1973 году 327 кв. метров жилья.

✦ Получить сверхплановой прибыли 50 тысяч рублей.

✦ Подготовить 10 человек крановщиков, дизелистов, 8 рулевых-мотористов, 3-х электросварщиков, повысить производственную квалификацию не менее 15 рабочим-ремонтникам.

СОЦИАЛИСТИЧЕСКИЕ ОБЯЗАТЕЛЬСТВА ОБСУЖДЕНЫ И ЕДИНОДУШНО ПРИНЯТЫ НА ОБЩЕМ СОБРАНИИ КОЛЛЕКТИВА.



Дело идет к весне. Круглые сутки вывозятся из затопляемой зоны управления производственно - технологической комплектации треста «Мегионгазстрой» сыпучие материалы, кирпич. В социалистических обязательствах, принятых коллективом предприятия, записано: очистить весь берег от груза к 15 марта. Среди бригад стропальщиков ширится социалистическое соревнование. Первенство занимает звено Алексея Останина. Среди хороших тружеников—член этого звена стропальщик Виктор Куликов (на снимке).

Фото И. ЯСЬКО.

● ● ●

ВЕСОМАЯ ПРИБАВКА

Бригада строительно-монтажного управления № 5 треста «Нижневартовскнефтестрой», руководимая Николаем Москалевым, досрочно закончила обвязку скважин куста № 12 на Самотлора. Участие в подготовке скважин в эксплуатацию принимали операторы НГДУ «Нижневартовскнефть» им. В. И. Ленина Николай Федорович Нюняйкин, Михаил Сергеевич Ануфриев и Николай Багаутдинов, которым и доверено обслуживать эти объекты, подключенные к ДНС-2.

Кстати, на ДНС-2 действует промысловая автоматика и телемеханика ПАТ-нефтяник, поэтому ввод в эксплуатацию новых скважин не требует дополнительно операторов.

Двенадцатый куст дал весомую прибавку: суточная добыча нефти на Самотлора возросла на тысячу тонн.

В. ИВАНОВ, начальник инженерно-технологической службы.

С ускорением на неделю

Бригада Геннадия Михайловича Ленина на неделю раньше срока закончила все работы на скважине № 6192, глубина которой 2326 метров.

Таким образом, на шестьдесят втором кусте пробурено уже десять скважин из шестнадцати.

В этот же день бригада начала разбуривание очередной скважины № 6037 на семьдесят пятом кусте.

З. АХМАДИШИН, начальник производственного отдела Нижневартовского УБР-1

Юбилейный год мы завершили успешно. План по генподряду выполнили на 117,6 процента, себестоимость строительно-монтажных работ снизили на 11,6 процента.

В этом заслуга не только нашего коллектива, но и коллективов субподрядных организаций — СУ-14, электромонтажного управления, комсомольско-молодежного монтажного управления № 1, УМ-5, УМ-9, СУ-30.

Годовой план решено выполнить к 25 декабря, все объекты сдать с оценками «хорошо» и «отлично». Производительность труда повысить на 0,5 процента и на столько же снизить себестоимость строительно-монтажных работ. Перевести на хозрасчет бригаду изолировщиков и бригаду слесарей-монтажников. В третьем квартале сдать в эксплуатацию техучилище, в первом квартале открыть столовую на ДНС-3.

Вызываем сорок третье!

В третьем решающем году пятилетки нам предстоит сделать еще больше: план капитальных вложений в обустройство Самотлора для нашего управления возрос в полтора раза и составляет 20 миллионов рублей.

Понимая всю серьезность поставленной перед нами задачи, коллектив взвесил все возможности и в ответ на призыв ЦК КПСС, Совета Министров СССР, ВЦСПС и ЦК ВЛКСМ о развертывании Всесоюзного социалистического соревнования принял на себя высокие обязательства.

А чтобы соревнование было более интересным и действенным, мы решили ломеряться силами с коллективом СУ-43 нашего же треста «Спецгазстрой» и вызываем его на социалистическое соревнование.

В. ДЕХТО, начальник СУ-18; Ф. ВОРОБЬЕВ, секретарь парторганизации; П. СТЕПАНОВ, председатель постройкома; В. КУЗНЕЦОВ, секретарь комитета ВЛКСМ.

НОВАЯ замерная

На Ватинском нефтяном месторождении не смену времянкам построена в капитальном исполнении ГЗУ-2 (групповая замерная установка). Хорошо потрудились на этом объекте бригада строительного управления № 14 треста «Тюменьнефтегазмонтаж», возглавляемая Анатолием Константиновичем Холодным.

Профилактику оборудования новой установки провели наши операторы Владимир Яковлевич Рудольф и Иван Павлович Быковский.

В феврале ГЗУ-2 войдет в строй, проектная мощность ее — около четырех тысяч тонн нефти в сутки. Установка будет полностью автоматизирована.

Н. ГИРФАНОВ, начальник Ватинской инженерно-технологической службы НГДУ «Мегионнефть».

● Партийная жизнь

ВПЕРЕДИ НОВЫЕ ЗАДАЧИ

ТРУЖЕНИКИ специализированного управления № 3 треста «Сургутнефтеспецстрой» досрочно, а сентября, выполнили социалистические обязательства юбилейного года. Планом было предусмотрено сделать 17 лежневых оснований для кустового бурения, а строители взяли обязательство построить не 2 больше, сдали же 23. Кроме того, был сдан пожарный куст, монтажная площадка и озерный разведочный пункт. Итого — 26. На 1,7 километра больше плана уложено лежневых дорог.

Успех обеспечила целенаправленная организаторская и воспитательная работа коммунистов по развертыванию соревнования, мобилизации коллектива на выявление и использование резервов производства.

Главное назначение этого управления — интенсивное строительство лежневых площадок и подъездных дорог к ним. По существу, труженики управления являются первопроходцами в освоении нефтяных богатств. Следом идут буровики. Для нормальной их работы необходимо, чтобы каждая бригада буровиков имела в постоянной эксплуатации два куста.

— С такой задачей наш коллектив в прошлом году справился успешно,—говорит член партбюро, начальник ССУ-3 В. В. Дубовецкий. — В 1973 году мы намерены дать управлению буровых работ № 1 по три кустовых основания для каждой бригады. Это позволит избежать потерь рабочего времени. Наши строители создадут все условия для того, чтобы буровики справились со своими социалистическими обязательствами. Во втором полугодии мы уже предоставим им такую возможность.

Сейчас перед коллективом стоит еще одна, очень серьезная, задача: лежневые основания и дороги к ним выполнить с заделом для буровиков на целый год. И коммунисты решили: третий, решающий год пятилетки должен стать годом ударного труда на всех участках, в каждой бригаде. Для этого партийная организация и администрация укрепили все решающие участки коммунистами.

Умело руководит бригадой плотников на Самотлорском участке коммунист Б. Д. Турницев. Здесь же работают коммунисты В. И. Чащин, член партбюро Н.Е. Гайнчев. За высокие показатели в социалистическом соревновании в честь 50-летия образования СССР Николай Ефимович Гаинчев награжден Почетной грамотой обкома КПСС. Его имя занесено в Книгу трудовой славы. Он шофер, возит вахту. Не было еще случая, чтобы машина Гаинчева по каким-то причинам не выехала на смену. Очень аккуратный, дисциплинированный это человек. Он — участник Великой Отечественной войны, имеет пять правительственных наград.

С сентября прошлого года коллектив участка земляных работ под руководством коммуниста В. А. Луценко начал работать а счет 1973 года. В первых рядах передовиков здесь член партии, бульдозерист А. Ф. Фоменко, который доблестно защищал Родину во время Великой Отечественной войны. Он также награжден многими правительственными наградами. Алексей Федорович — член партбюро, председатель поста народного контроля. И возраст ему не помеха ни в труде, ни в выполнении общественных поручений.

Исключительно добросовестным общественником и передовиком производства является также машинист экскаватора коммунист И. М. Изим.

На каждом участке есть маяки трудовой доблести. Среди них В. Пластаев, М. Гайданов, В. Анвшин, И. Капитонов и многие другие. Каждый из них стал инициатором и сознательным борцом за досрочное выполнение плана 1973 года. Долг партийной и проф. союзной организаций — сделать все, чтобы примеру передовиков следовали их товарищи.

Минувший юбилей СССР и начало третьего года пятилетки ознаменованы новыми шагами... начинаниями рабочих, инженеров и техников специализированного управления. Сегодня трудиться без элементов новаторства — значит работать плохо. Строители уже сейчас решают проблему строительства лежневок летом, когда лес завозить станет невозможно. Сейчас они укладывают лежневый настил, в отсыпать грунт будут летом. Складывают и запас леса в определенных местах, где позже, в распутицу, проложат дорогу.

Резервы изысканы и в технологии укладки лежневого основания. С применением тракторного трактора на расстояние бревен полностью исключается ручной труд, на много повышается производительность труда. Запланировано оборудовать трактор С-100 под фрезу, чтобы подготавливать щебень - нефтегрунты для управления проезжей части дороги.

Все это потребует от партийной организации новых поисков, дальнейшего улучшения социалистического соревнования, совершенствования всей организаторской и воспитательной работы в коллективе.

Р. СИНЯКИНА.



Витебская область. На Оршанском льнокомбинате досрочно сдан в эксплуатацию важнейший комплекс — прядильное производство. В него входят высокомеханизированные льночесальный, приготовительный и прядильный цехи. Мощность нового производства — 710 тонн пряжи в год. Из нее будут выпускаться самые тонкие льняные ткани.

НА СНИМКЕ: успешно осваивают оборудование комсомолки прядильщицы Ирина Синкевич и Лилия Хомченко.

Фото М. Минковича (Фотохроника ТАСС)

Твердое слово полиграфистов

Неплохо потрудился в прошлом году коллектив Нижневартовской типографии. План реализации продукции мы перевыполнили на полторы тысячи рублей. По итогам социалистического соревнования за второй квартал областное управление издательств, полиграфии и книжной торговли и обком профсоюза работников культуры присудили вам переходящее Красное знамя. А по итогам социалистического соревнования в честь 50-летия образования СССР мы получили в награду на вечное хранение вымпел.

Пятерым лучшим полиграфистам присвоено звание «Ударник коммунистического труда».

В числе лучших у нас — В. Г. Абрамов, чье имя занесено в областную Книгу почета, Н. С. Западнова, Я. А. Русанова, Л. М. Савицкая, Н. И. Мерзлова, Л. М. Иванова, Б. И. Федоров, З. Г. Будаева.

В январе на собрании мы обсудили Постановление ЦК КПСС, Совета Министров СССР, ВЦСПС и ЦК ВЛКСМ «О развертывании Всесоюзного социалистического соревнования работников промышленности, строительства и транспорта за досрочное выполнение народнохозяйственного плана на 1973 год». В ответ на это постановление коллектив принял социалистические обязательства.

Годовой план реализации продукции завершим к 25 декабря. Производительность труда повысим на два процента. Продолжим борьбу за режим экономии в большом и малом и последний рабочий день третьего, решающего года пятилетки отработаем на сэкономленном сырье. На всех рабочих местах наведем образцовый порядок в соответствии с требованием современной эстетики, приобретем для этой цели необходимые материалы.

Наши рационализаторы разработают два рационализаторских предложения, каждый рабочий освоит смежную профессию.

Наш коллектив вызвал на соревнование коллектив Ханты-Мансийской типографии.

Г. САЗОНОВА,
председатель месткома типографии.

● ВОЗВРАЩАЯСЬ К НАПЕЧАТАННОМУ

Внимание: отписка!

В нашей газете 6 января было опубликовано заметка «Ускорить обустройство Самотлора», в которой администрация и общественные организации СУ № 18 треста «Спецгазстрой» указывали, в частности, на плохую работу управления механизации № 9 треста «Тюменьгазмеханизация».

Редакция получила ответ из УМ-9. «Производимые нами работы нисколько не сдерживают работы СУ-18», — сообщают руководитель УМ-9 Л. Езерский, секретарь партийной организации О. Хмылева и председатель постройкома Б. Коган.

При проверке оказалось, что эти товарищи прислали редакции отписку. Как обсуждалась заметка в коллективе УМ-9 и вообще обсуждалась ли она — об этом в ответе ничего не говорится.

И все же хотелось бы верить, что УМ-9 действительно не мешает работе СУ-18, но...

Наш корреспондент побывал на 2-м Самотлорском участке СУ-18, обслуживаемом УМ-9. Вот что рассказал начальник этого участка В. Ф. Греков:

— По графику подготовка трассы общей протяженностью 134 километра под сварочно-монтажные и изоляционные работы должна закончиться 15 февраля с. г. Сейчас под расчистку подготовлено 30 км. Расчищено всего 7.

17 и 18 января тралевочный трактор простоял из-за отсутствия горючего. Руководитель участка УМ-9 В. П. Колышкин здесь бывает редко, не следит за качеством работ. На напорном участке нефтепровода от ДНС-4 до ДНС-5 около полутора километров траншеи сделано с грубыми нарушениями технических условий: нет откосов на траншеях, грунт выбран на до проектной отметки.

Из-за такой длительной задержки со стороны УМ-9 мы вынуждены будем перейти на круглосуточную работу.

МЕРЫ ПРИНЯТЫ

В номере 150 нашей газеты за 16 декабря 1972 года было опубликовано письмо: «Когда будут рейсы не Больше-Тархово?» На запрос редакции ответил командир авиаподразделения тов. Романчук: «Данное письмо обсуждалось с коллективом отдела перевозок и летным подразделением. Выполнение рейсов по местным воздушным линиям взято под контроль».

ГОД РАБОТЫ

В КОНЦЕ 1971 года началась перебазировка Урайского управления буровых работ в город Нижневартовск. Продолжалась она почти год.

Бывший коллектив Шаимской конторы бурения, а ныне коллектив Нижневартовского управления буровых работ № 3 известен своими трудовыми достижениями далеко за пределами Тюменской области.

В свое время опыт шаимцев обобщался и распространялся не только среди буровиков Тюмени, но и в других нефтяных районах страны.

В 1966 году бюро Тюменского областного комитета партии обобщило опыт работы шаимских буровых бригад А. Д. Шакшина, Г. К. Петрова и С. Ф. Ягафарова и предложило внедрить его во всех буровых бригадах области. В конце 1967 года коллегия Министерства нефтяной промышленности на своем заседании также одобрила этот опыт и своим постановлением рекомендовала для распространения.

В новый год рождения конторы (1964) были созданы три буровые бригады. С тех пор коллектив, внедряя рациональные формы организации труда и совершенствуя технологию производства, добился высоких рубежей без увеличения своей численности.

В 1966 году была достигнута очень высокая по тем временам проходка на каждую буровую бригаду — более чем 40 тысяч метров. Начиная с 1967 года, наши буровые бригады удерживают рекорд проходки в условиях Западной Сибири. В 1971 году наши буровые бригады перешагнули рубеж 60 тысяч метров на бригаду. А коллектив Героя Социалистического Труда Анатолия Дмитриевича Шакшина достиг самой высокой выработки в стране — 72 тысячи метров.

С первых лет организации коллектив не допускал случаев срыва месячных планов, работал ритмично. Всего он пробурил один и две десятых миллиона метров горных пород, сдал в эксплуатацию более 670 скважин. При этом сверх плана пробурено 138 тысяч метров и передано нефтяникам 60 скважин.

В трудное время наш коллектив не раз помогал Мегионской конторе бурения (ныне Нижневартовское управление буровых работ № 1), Усть-Балыкской конторе бурения (ныне Нефтеюганское УБР).

Коллектив не раз занимал призовые места во Всесоюзном социалистическом соревновании. По итогам социалистического соревнования в честь 100-летия со дня рождения В. И. Ленина он награжден юбилейной Почетной грамотой ЦК КПСС, Президиума Верховного Совета СССР, Совета Министров СССР и ВЦСПС. В канун этой даты нашему коллективу, одному из первых в Западной Сибири, присвоено почетное звание коллектива коммунистического труда. За выдающиеся заслуги в развитии нефтяной промышленности буровому мастеру А. Д. Шакшину и бригадиру вышкомонтажной бригады Я. С. Багапову присвоено высокое звание Героя Социалистического Труда, шесть человек награждены орденом Ленина, четыре — орденом Октябрьской Революции. Всего награждено правительственными наградами более сорока человек.

Мы—коммунисты, нам нельзя жить прошлыми заслугами. Самотлорское месторождение по сравнению с Шаимским посложнее: глубины скважин больше, бурение на 100 процентов наклонно-направленное. Здесь имеются свои технологические особенности.

Мы изучаем богатый опыт буровых бригад Героя Социалистического Труда Геннадия Михайловича Лавина, Виктора Васильевича Китаева, используем его в своей работе. Наши буровики хотя и не могут еще достигнуть рубежей передовых бригад первого управления, однако успешно справляются со своими плановыми заданиями и социалистическими обязательствами. План управления, рассчитанный на четыре буровые бригады, до конца 1972 года выполнили три.

31 октября повторили в жизнь свои обязательства бригада Г. К. Петрова, а затем и С. Ф. Ягофарова. Всего наш коллектив пробурил 142586 метров глубоких скважин, что превышает план на 4,6 процента. Досрочно, и 27 декабря, мы выполнили годовой план сдачи скважин в эксплуатацию.

Много трудностей пришлось преодолеть нам на новом месте. Сейчас на перебазировку не было, плановые показатели не пересматривались. Необходимо было одновременно бурить на Шаимском и Самотлорском месторождениях и в то же время заниматься переездом из Урая в Нижневартовск. Рабочие, инженерно-технические работники, служащие работали с удвоенной энергией. Бригады Г. К. Петрова, С. Ф.

Технический прогресс — наши крылья

ТВОРЧЕСТВО ГЕОФИЗИКОВ

XXIV съезд КПСС определил, что главное направление развития социалистического производства в девятой пятилетке должно идти за счет «...повышения его эффективности, научно-технического прогресса и ускорения роста производительности труда». Эти вопросы должны рассматриваться и выполняться наравне с производственной программой, постоянно находить отражение в работе администрации, партийных, профсоюзных и комсомольских организаций предприятий города и района.

Бюро городского комитета партии на своем заседании заслушало и одобрило работу партийной организации промыслово-геофизической конторы по развитию научно-технического творчества. Партийным, профсоюзным организациям, инженерным службам, первичным организациям НТО и ВОИР необходимо изучить работу геофизиков и все полезное, что есть в работе творческих организаций, технического совета, рационализаторов и новаторов производства, использовать у себя на предприятии.

В МЕГИОНСКОЙ промыслово-геофизической конторе проделана определенная работа по внедрению в производство достижений научно-технического прогресса, повышению роли инженерно-технических работников в решении этой задачи.

В коллективе геофизиков из 305 работающих 156 инженеров и техников. Из них с высшим образованием 41 человек, со средне-техническим 27 человек, молодых специалистов 12.

Основная работа по развитию технического творчества проводится через первичную организацию научно-технического общества (НТО), технический совет при главном инженере, совет по научной организации труда (НОТ), совет Всесоюзного общества изобретателей и рационализаторов (ВОИР).

В составе первичной организации НТО 120 человек. Работа строится согласно перспективному плану, составляемому ежеквартально. План включает в себя 10—15 мероприятий, утверждаемых советом, в составе которого 32 человека.

Работа технического совета при главном инженере строится также на основе перспективных планов. На заседания совета, проводимые ежемесячно, выносятся вопросы анализа деятельности технических служб, производственных подразделений, совершенствования техники, технологии и организации работ. На каждом заседании техсовета проводится разбор рационализаторских предложений, случаев аварий, брака, дефектов. По каждому вопросу разрабатываются конкретные мероприятия, направленные на решение затронутой проблемы, назначаются ответственные и сроки выполнения. На очередном заседании ответственные докладывают о выполнении.

В 1972 году создана первичная организация ВОИР. Избран совет ВОИР, возглавляет который инженер, член партии В. Т. Глушков. Однако совет бездействует. Его работу с рационализаторами и изобретателями проводит совет НТО и техсовет под председательством главного инженера И. П. Толстолыткина.

Существует темник «узких мест», который включает 36 тем, из них разработано 15. Активное участие в рационализаторской работе принимают начальник ПТО В. С. Курганский, начальники каротажных партий Е. Ф. Зайцев, В. И. Сорокин, А. М. Андреев.

Наиболее ценные предложения такие: виброгруз, позволяющий производить геофизические работы в скважине при любом качестве глинистого раствора без промывки ее; разметка каротажного кабеля, давшая экономию при заключительном каротаже 4—5 часов на каждой скважине.

Работой по научной организации руководит совет НОТ, возглавляемый главным инженером. В штате управления имеется должность инженера по НОТ, на которую назначена коммунист М. В. Пырякова. Из 28 мероприятий, намеченных планом на год, внедрены 19, остальные в стадии внедрения. Получен экономический эффект в сумме 35,2 тыс. рублей, сэкономлено 2487 часов рабочего времени.

Многое делается для внедрения новой техники и в этом принимают участие практически все инженерно-технические работники предприятия. Только за последние три года внедрено более десяти видов нового каротажа, приборов и аппаратуры. Наиболее важные из них: индукционный и микробоковой каротаж, комплексный скважинный прибор, позволивший сократить время работ в четыре раза, станция контроля за параметрами режима бурения, сконструированная и изготовленная под руководством начальника опытно-методической партии Э. Е. Лукьянова. Эта станция дает возможность увеличить проходку на долото на 30—40 процентов.

Много внимания уделяется распространению передового опыта. На базе партий Н. К. Зудилина и А. М. Андреева организованы школы передового опыта, обучение в которых прошли работники каротажных и перфораторных партий, что повысило выполнение норм выработки на этих видах работ до 130—140 процентов. Организована также школа передового опыта по автоматической разметке, сростке и ремонту каротажного кабеля под руководством мастера аппаратного цеха В. И. Дубова. В результате значительно повысилось качество ремонта кабеля, исключены случаи аварий и дефектов при работе в скважине.

В 1971—1972 годах в геофизической конторе проведены научно-технические конференции, в которых активное участие принимали молодые специалисты. Так, в марте 1972 года на конференции было заслушано восемнадцать докладов, шесть из них рекомендованы на районную научно-техническую конференцию.

На третьей Всесоюзной конференции молодых специалистов, проходившей в городе Баку в октябре 1972 года, доклад старшего инженера опытно-методической партии В. Саулея отмечен дипломом.

В конторе есть опытно-методическая партия, целью которой является сбор и обработка практических результатов, на ее основе осуществляется разработка новых и совершенствование существующих методов геофизических работ. Эта партия — ведущая в тресте «Тюменьнефтегеофизика».

В содружестве с работниками ВНИИЯГГ — Всесоюзного научно-исследовательского института ядерной геофизики и геологии (г. Москва) и Волго-Уральского филиала Всесоюзного научно-исследовательского института геофизики (ВУФВНИИ геофизики) сконструированы и внедрены девять принципиально новых видов приборов и аппаратуры.

В геофизической конторе работает два кандидата геолого-минералогических наук. Это главный инженер И.П. Толстолыткин и главный геофизик опытно-методической партии В. И. Иванов. Восемь инженеров занимаются на курсах английского языка, готовясь к сдаче экзаменов по кандидатскому минимуму. Причем такие товарищи, как Э. Е. Лукьянов и В. С. Акбашев хоть сейчас готовы защищать кандидатские диссертации. 27 человек заочно учатся в вузах и техникумах.

В целом развитие научно-технического творчества, выразившееся во внедрении новейших достижений науки и техники, в разработке и внедрении рационализаторских предложений и мероприятий по НОТ, способствовало улучшению технико-экономических показателей.

[Окончание на 4 стр.].



УЗБЕКИСТАН. Сегодня пустыню пересекли трассы газопроводов. НА СНИМКЕ: строительство 4-й очереди газопровода Средняя Азия — Центр в Кызылкумах.

Фото Е. Филипенко (Фотохроника ТАСС).

НАУЧИ ДРУГОГО

В самой юной школе района прошел слет отличников и ударников учебы. Ребята дружно, в парадной форме пришли в зал, где висел приветственный лозунг и красочно оформленная эмблема.

Слет открыла завуч по учебной части средней школы № 5 Евдокия Петровна Максимова. В гости к ребятам пришли представители от шефов НГДУ «Нижневартовскнефть» имени В. И. Ленина Владимир Михель и Юрий Пинягин, родители учащихся.

В своем выступлении Евдокия Петровна отметила, что слет собрался в то время, когда еще слышен шелест знамен от празднования замечательного полувекового юбилея образования нашего Советского государства. Она призвала ребят активно участвовать в делах своего класса, выступать инициаторами полезных начинаний, дорожить честью коллектива.

— Умеешь сам, научи другого — вот каким должен быть ваш девиз.

С приветственным словом к участникам слета обратился директор школы Евгений Михайлович Яровой. Затем ребят поздравили Ираида Ивановна Иванова — секретарь партийной организации школы № 5, Владимир Михель — заместитель секретаря комсомольской организации НГДУ имени Ленина. Он рассказал, как трудится их коллектив, какими успехами встретил он 50-летие образования СССР. Затем В. Михель вручил отличникам учебы подарки на память — книги.

Здесь же на слете были вручены вымпелы лучшим пионерским отрядам: 5 «в», 5 «б», 4 «г» классам и лучшей октябрятской группе 3 «г» класса.

На своем слете ребята приняли обращение ко всем октябрятам, пионерам и комсомольцам школы: уверенно шагать по маршруту «В страну знаний», полному находок и открытий, работать всей дружной семьей по формуле «Два плюс один», а это значит, что каждые два ударника должны на следующий слет привести с собой еще по одному ударнику учебы. Слет закрылся песней «Взвейтесь кострами, синие ночи!»

Л. ДУНИНА,
заведующая школьным отделом горкома ВЛКСМ.

НА САМОТЛОРЕ

Ягафарова были перебазированы так, что кончая бурение последней скважины на Шапме, на следующий день начинали бурить на Самотлора.

Мы, знали, что в Нижневартовске трудно с жильем, поэтому не могли рассчитывать на все готовое. Мы обменяли свои квартиры в Урае на старые вагончики, привезли их сюда и построили здесь поселок. В поселке у нас есть продуктовый, промтоварный магазины, своя столовая, котельная.

Маленький поселок из вагончиков сыграл важную роль в закреплении кадров. Несмотря на то, что Главтюменьнефтегаз выделил нам два дома, проблема обеспечения жильем остается острой.

Наши буровые бригады в 1972 году были плохо обеспечены фронтом работ. Из-за отсутствия вовремя подготовленных дорожниками кустов наши буровые бригады работали в основном с одного куста.

Мы, шапмцы, являемся авторами бурения скважин с двух станков, шестью вахтами, однако этот метод не можем внедрить здесь, на Самотлоре. Расчеты показывают, что если бы наши буровые бригады работали с двух кустов, то в первый год на Самотлоре можно было довести проходку на бригаду до 60—70 тысяч метров. Это большой резерв. К сожалению, специализированное управление № 2 треста «Сургутнефтеспецстрой» не обеспечивает нас площадками для бурения. Происходит это по той причине, что не решена проблема обеспечения этого управления лесом.

Следует повысить ответственность руководителей леспромхоза за своевременное обеспечение песом нефтяников.

Мы пережили очень много реорганизаций. Отделили от нас вышкомонтажный цех, механические мастерские, тампонажников. Сейчас наши люди работают в вышкомонтажной конторе, центральной ремонтной базе, тампонажной конторе.

Мы за специализацию. ЗА РАЗУМНУЮ СПЕЦИАЛИЗАЦИЮ. От нас отняли базу, а что улучшилось! Сейчас многие вопросы ни мы не решаем, ни центрально-ремонтная база. Нет у нас сетей для столовых, вагончиков, емкостей, передвижных электростанций.

Неудовлетворительно решаются от т и льно-технического снабключей АКБ, превенторов, насосов БРН. Не хватает и инструментов, и материалов для работы четырех буровых бригад, а ведь мы должны создавать пятую. Как же мы обеспечим ее всем необходимым! Это очень трудный вопрос.

Нередко вышкомонтажники и геофизики срывают график бурения. Имеются случаи простоев и по вине самих буровиков.

Только четко поставленная работа буровиков, вышкомонтажников, дорожников, геофизиков, транспортников, связистов и работников торговли сможет обеспечить выполнение задач, поставленных перед нами в 1973 году. А они, эти задачи, большие. Объемы бурения увеличиваются почти вдвое. Нелегко будет нам, но товарищеская взаимовыручка, помощь со стороны других организаций явится залогом успешного выполнения социалистических обязательств, принятых на 1973 год.

А. ИСЯНГУЛОВ,
начальник Нижневартовского



Литовская ССР. В шумных цехах будет значительно тише, если их стены покрыть силакпором. Так называется звукопоглощающий строительный материал, созданный специалистами Всесоюзного научно-исследовательского института теплоизоляционных и акустических строительных материалов и изделий.

Массовое производство силакпора освоил каунасский завод «Битукас».

НА СНИМКЕ: готова первая партия силакпоровых плиток.

Фото М. Огая.

(Фотохроника ТАСС).

Творчество геофизиков

(Окончание. Начало на 3 стр.).

Если в 1969 году на заключительный каротаж при бурении скважины затрачивалось 20—25 часов и более, то в 1972 году время этих работ сократилось до 8—10 часов, а в отдельных случаях до 4—5 часов.

Вместе с тем в развитии научно-технического творчества у геофизиков имеется ряд существенных недостатков. Так, вопросы технического прогресса не заслушивались на партийных собраниях. План социального развития коллектива, составленный под руководством и при участии партийной организации, на партийном собрании не утверждался.

Первичная организация ВОИР существует только на бумаге. Школа передового опыта работает без плана и журнала посещаемости. Отсутствует перспективный план технического развития предприятия. Недостаточно еще уделяется внимания геофизическим методам контроля за ходом разработки нефтяных месторождений.

Обобщая состояние развития научно-технического творчества на ведущих предприятиях города, следует сказать, что в настоящее время заканчивается создание материальной базы этих предприятий, укомплектование их кадрами. В такой обстановке необходимо вплотную заняться вопросами технического прогресса, научной организации труда, привлечь к совершенствованию производства широкий круг инженерно-технических работников, рационализаторов и новаторов.

Особое внимание следует обратить на привлечение научно-исследовательских институтов к разработке наиболее «узких» вопросов техники, технологии и организации производства и скорейшему внедрению этих разработок. У нас в стране накоплен богатый научно-методический материал, который, к сожалению, еще слабо изучается и внедряется в производство, поэтому руководству предприятий важно не только всячески способствовать ускорению проводимых научно-исследовательских работ, но и проявлять инициативу, привлекать инженеров, имеющих большой практический опыт, следить за научно-технической периодикой и техинформацией. Сегодня уже пора серьезно подумать над составлением подробных планов технического развития до конца этой пятилетки и определить основные направления технического развития на десятую пятилетку. В планы социального развития коллективов представляется целесообразным включать не только мероприятия по механизации основных производственных процессов, но и перспективные вопросы автоматизации как производства, так и управленческого труда.

В. ПУТИЛОВ,
инструктор горкома КПСС.



Азербайджанская ССР. На севере Апшеронского полуострова начал действовать комплекс сооружений, позволяющий принимать нефть из танкеров и транспортировать ее для переработки. Сооружения нового объекта отвечают современным требованиям обработки нефтеналивных судов, доставляющих сюда горючее с морских промыслов.

НА СНИМКЕ: резервуарный парк.

Фото **В. Пащенко** (Фотохроника ТАСС).

ВТОРАЯ ОЧЕРЕДЬ ДРУЖКОВСКОГО ФАРФОРОВОГО ЗАВОДА — В ДЕЙСТВИИ!



В начале этого года строители Донбасса вместе с организациями и предприятиями Ленинградской, Новгородской и Витебской областей выступили с инициативой по досрочному вводу в эксплуатацию предприятий легкой, пищевой, мясной и молочной промышленности.

Первым крупным успехом, которым по праву могут гордиться донецкие строители, был ввод в действие второй очереди Дружковского фарфорового завода на несколько месяцев раньше. Мощность предприятия увеличена на пять миллионов фарфоровых изделий и доведена до 25 миллионов в год.

Покупателям уже отправлено более 7 миллионов различных фарфоровых изделий. В настоящее время на предприятии осваивается производство столовых, чайных и кофейных сервизов. Над их росписью трудится 150 живописцев.

НА СНИМКЕ: конвейер живописного цеха Дружковского фарфорового завода.

Фото Л. Самсонова.

(Фотохроника ТАСС).

Наука и техника за рубежом

Рождение „орбитального двигателя"

КАНБЕРРА. После того как изобретение было запатентовано не только в Австралии, но и за рубежом, занавес секретности, который до последнего времени скрывал работу Ралфа Сэйрика, 33-летнего слесаря из западноавстралийского города Перта, несколько приоткрылся. Им создан новый автомобильный двигатель, отличающийся как от традиционного поршневого, так и от ротационного двигателя, который осваивается сейчас мировой автопромышленностью.

Новый двигатель назван орбитальным, поскольку его ротор при работе не вращается вокруг оси, а совершает эллипсовидный ход. «Двигатель Сэйрика,— описывает изобретение еженедельник «Буллетин», — является остроумным соединением известной технологии с совершенно новой конструкцией двигателя внутреннего сгорания».

Внешним видом новый мотор разительно отличается от своих предшественников. Опытный вариант «орбитального двигателя» представляет собой массивный диск диаметром 40,5 сантиметра, толщиной 12,7 сантиметра и весом около 45 килограммов, по которому вокруг ротора размещены камеры сгорания. Несмотря на скромные размеры, двигатель Сэйрика развивает мощность до 200 л. с., т. е. примерно такую, которую выдает современный 8-цилиндровый мотор обычного типа. И надо добавить, что обычный вес двигателя такого класса примерно в шесть раз больше веса орбитального.

Как утверждают специалисты, коэффициент полезного действия мотора Сэйрика может быть еще более увеличен. По их же подсчетам, при массовом производстве «орбитальный двигатель» благодаря простоте конструкции (всего 10 движущихся деталей) будет обходиться во много раз дешевле двигателей, применяемых в автомобильной промышленности в настоящее время.

О. СКАЛКИН.
(«Правда».)

Выставка-продажа хозяйственных товаров

прошла недавно в здании бывшей столовой № 1 орса НГДУ «Нижневартовскнефть». На выставке в широком ассортименте была представлена столовая и чайная посуда, изделия из фарфора, хозяйственная утварь. 17 тысяч рублей составила выручка от выставки-продажи. Это в четыре раза больше, чем в обычный день.

Активное участие в организации и проведении выставки приняли продавцы Лидия Лапина, Надежда Карбабаева и Вера Сукинова.

Множество нужных товаров приобрели хозяйки. Подобные выставки - продажи стали традицией у коллектива орса нефтяников. Торговые работники, стремясь лучше обслужить покупателей, организуют выездную торговлю, специализированные выставки-продажи —тканей, обуви и т. д.

Происшествия

Жертвы собственной беспечности

Все трое водителей — Наил Шагидуллин, Александр Шевченко и Николай Тарасов работали в специализированной автотранспортной конторе. Сейчас одного из них — Николая Тарасова нет в живых. Трагическая смерть произошла из-за грубейшего нарушения правил уличного движения.

...Тридцать восьмой километр самотлорской дороги — один из самых оживленных участков. К мосту на большой скорости двигались три «Татры». Каждая стремилась проскочить первой. Наконец, поняв, что им не разойтись, уже перед самым мостом Наил Шагидуллин резко затормозил. На скользкой дороге огромный грузовик развернуло, он стал поперек дороги. Первой ударилась об него «Татра» Николая Тарасова. Не соблюдавший интервала автомобиль Александра Шевченко врезался вторым и опрокинулся в кювет.

Так было выведено из строя три автомобиля и погиб один водитель. Вот к чему привело грубейшее нарушение правил уличного движения, гонка с большой скоростью по скользкой дороге.

Специализированная автотранспортная контора (директор М. В. Протыняк) занимает одно из первых мест по автодорожным происшествиям. На предприятии низкая культура производства, чрезвычайно слабая профилактическая работа, имеет место нетребовательность в подборе кадров. А там, где дисциплина плохая,— зеленая улица лихачам и недобросовестным водителям.

А. МАЛЬЦЕВ,
госавтоинспектор Нижневартовского РОВД.

● СПОРТ

На тридцати досках

На два дня спортзал Дома культуры «Юбилейный» превратился в шахматный клуб. Здесь проходило первенство коллективов физкультуры Нижневартовска. Соревнования организовал райком союза нефтяной и газовой промышленности, ДСО «Труд», и они вошли в зачет зимней спартакиады коллективов физкультуры.

Во встрече приняли участие команды других ведомств и, по существу, это было неофициальное первенство города. В тринадцати командах насчитывалось 60 человек.

Олимпийская система требовала бескомпромиссной борьбы. В первом туре соревнований пять команд выбыли из группы участников. Определились сильнейшие, получившие право оспаривать с первого по седьмое место. Лидерами встречи стали команды СУ-18, УБР-1, оба НГДУ, САТК. В финал вышли коллективы СУ-18 и УБР-1. В красивом поединке победили буровики. Третье место досталось чемпионам прошлого года — команде НГДУ «Нижневартовскнефть».

По сравнению с прошлым годом, турнир показал возросшее мастерство его участников, зрелую игру.

Победителям соревнований вручены почетные дипломы, лучшие игроки награждены грамотами.

П. ЗАВЬЯЛОВ,
главный судья соревнований.

Редактор В. КОРЧЕМКИН.

Курсы по подготовке к поступлению в высшие учебные заведения начинают работу с 1 ФЕВРАЛЯ В ЗДАНИИ СРЕДНЕЙ ШКОЛЫ № 3.

Начало занятий в 19 часов.

ГОРОНО.

ГОЛУБОЙ ЭКРАН

ПОКАЗЫВАЕТ «ОРБИТА»

Время московское

ЧЕТВЕРГ, 25 января.

9.30 Программа передач. 9.35 Новости. 9.45 Для школьников. «Встречи с олимпийцами». 10.15 Ленинский университет миллионов. «Развитие технического творчества масс». 10.45 Премьера телевизионного многосерийного художественного фильма «Вашингтонский корреспондент», 2 серия. 12.00 Цветное телевидение. «Творчество народов мира». 12.30 «От всей души». Встреча с коллективом завода «Калибр». 14.00 «Время». Информационная программа. 14.30 Баскетбол. Кубок обладателей кубков европейских стран. «Спартак» (Ленинград) — «Мобилькуаттро» (Милан). 2-й тайм. 15.20 Программа передач. 15.25 Премьера телевизионного документального фильма «Волжский автомобильный» (Куйбышев). 15.40 «Экранизация литературных произведений». «Герой нашего времени» («Максим Максимыч», «Тамань»). Художественный фильм. 17.10 Цветное телевидение. Концерт артистов оперетты. 17.40 «К. С. Станиславский». Документальный фильм. 19.00 «Время». Информационная программа. 19.40 Программа передач. 19.45 Премьера телевизионного фильма-балета «Восточное сказание».

ПЯТНИЦА, 26 января

9.30 Программа передач. 9.35 Новости. 9.45 Цветное телевидение. «В мире животных». 10.15 Резерв. 11.05 Премьера телевизионного многосерийного художественного фильма «Вашингтонский корреспондент», 3 серия. 12.10 Концерт мастеров искусств. 13.30 «Читает Д. Журавлев». Премьера телевизионного фильма. 14.00 «Время». Информационная программа. 14.30 «Огни цирка». 15.20 Программа передач. 15.25 Программа Барнаульской студии телевидения. 16.10 Цветное телевидение. Балет С. Прокофьева «Ромео и Джульетта». Спектакль Государственного академического Большого театра Союза ССР. 19.00 «Время». Информационная программа. 19.30 Перерыв. 19.40 Программа передач. 19.45 «Киноленты прошлых лет». «Два-бульдидаа». Художественный фильм.

ПРИГЛАШАЮТ НА РАБОТУ:

Строительное управление № 29 треста «Нижневартовскжилстрой — **КАМЕНЩИКОВ третьего, четвертого и пятого разрядов.** Оплата труда сдельная. Одиноким предоставляется общежитие.

Обращаться по адресу: ул. Чапаева, 9 а, отдел кадров СУ-29.

Нижневартовская тампонажная контора на постоянную работу — грузчиков (мужчин).

За справками обращаться: 2-й участок, отдел кадров тампонажной конторы, с 9-00 до 18-00 часов.

НАШ АДРЕС: 626442
г. Нижневартовск, Дом Советов

ТЕЛЕФОНЫ: редактора — 0-98, зам. редактора — 0-85, промышленного отдела —0-85 (2 зв.), ответственного секретаря и отдела писем — 0-87, типографии — 0-87 (2 зв.).

ГАЗЕТА ВЫХОДИТ ПО ВТОРНИКАМ, ЧЕТВЕРГАМ И СУББОТАМ

Нижневартовская типография управления издательств, полиграфии и книжной торговли Тюменского облисполкома

Тираж 8022

ПРОЛЕТАРИИ ВСЕХ СТРАН, СОЕДИНЯЙТЕСЬ!

ЛЕНИНСКОЕ ЗНАМЯ

ОРГАН НИЖНЕВАРТОВСКОГО ГОРКОМА КПСС И ГОРОДСКОГО СОВЕТА ДЕПУТАТОВ ТРУДЯЩИХСЯ ТЮМЕНСКОЙ ОБЛАСТИ

Издается с 4 сентября 1941 года ✦ № 12 (3155) ✦ СУББОТА, 27 января 1973 г. ✦ Цена 2 коп.

В городском комитете КПСС

Победители и побежденные

Об итогах социалистического соревнования за IV квартал 1972 года

Рассмотрев итоги социалистического соревнования за IV квартал 1972 года, бюро городского комитета КПСС и исполком городского Совета депутатов трудящихся постановили признать победителями в социалистическом соревновании:

Среди промышленных предприятий

Коллектив нефтегазодобывающего управления «Мегионнефть» (начальник В. А. Абазаров, секретарь парткома Э. Д. Бушмакин, председатель групкома профсоюза П. И. Баранников), выполнивший план по реализации продукции на 104,6 процента, по добыче нефти на 103,7, по производительности труда — на 100,1 процента, получивший 485 тысяч рублей сверхплановой прибыли.

Оставить переходящее Красное знамя горкома КПСС и исполкома городского Совета депутатов трудящихся за коллективом нефтегазодобывающего управления «Мегионнефть».

Среди буровых и нефтеразведочных предприятий

Коллектив Мегионской промыслово-геофизической конторы (директор А. И. Кузьмин, секретарь парторганизации Г. С. Головкова, председатель местного комитета Н. С. Чинченко), выполнивший объем работ на 120,8 процента, план по производительности труда — на 119,2 процента, снизивший себестоимость работ на 6 процентов, получивший 122 тысячи рублей сверхплановой прибыли.

Присудить переходящее Красное знамя горкома КПСС и исполкома городского Совета депутатов трудящихся коллективу Мегионской промыслово-геофизической конторы, отозвав его из вышкомонтажной конторы.

Среди строительных предприятий

Коллектив специализированного строительного управления № 2 (начальник М. Н. Суворов, секретарь партийной организации Л. К. Бердник, председатель местного комитета Н. С. Чуб), выполнивший план строительно-монтажных работ на 159 процентов, план по производительности труда — на 123,3 процента, снизивший себестоимость строительно-монтажных работ на 8,1 процента, получивший 82 тысячи рублей сверхплановой прибыли.

Присудить переходящее Красное знамя горкома КПСС и исполкома городского Совета депутатов трудящихся коллективу специализированного строительного управления № 2, отозвав его из Нижневартовского монтажного управления.

Среди транспортных предприятий

Коллектив Нижневартовской тракторной конторы (директор П. И. Дорохов, секретарь партийной организации Н. И. Мирюгин, председатель местного комитета Н. С. Степаненко), выполнивший план по доходам на 165,7 процента, план перевозок — на 136,1 процента, повысивший коэффициент использования парка на 39,6 процента, перекрывший план по производительности труда на 31,3 процента.

Оставить переходящее Красное знамя горкома КПСС и исполкома городского Совета депутатов трудящихся за коллективом Нижневартовской тракторной конторы.

Среди торговых предприятий

Коллектив орса № 10 (начальник М. М. Дубовик, секретарь партийной организации В. А. Зотова, председатель местного комитета М. Ф. Кочкина), выполнивший план товарооборота на 117,6 процента, в том числе по розничному товарообороту на 116,1 процента, повысивший производительность труда на 7,6 процента.

Присудить переходящее Красное знамя горкома КПСС и исполкома городского Совета депутатов трудящихся коллективу орса № 10, отозвав его из орса НГДУ «Мегионнефть».

БЮРО ГОРКОМА КПСС И ИСПОЛКОМ ГОРОДСКОГО СОВЕТА ДЕПУТАТОВ ТРУДЯЩИХСЯ ОТМЕТИЛИ ХОРОШУЮ РАБОТУ:

Коллектива нефтегазодобывающего управления «Нижневартовскнефть» имени В. И. Ленина (начальник Р. И. Кузоваткин, секретарь парткома Б. Г. Антонов, председатель группового комитета профсоюза А. Н. Ефимов), выполнившего план по добыче нефти на 108,8 процента, по реализации — на 103,8 процента.

Коллектив вышкомонтажной конторы (директор А. А. Баблярьян, секретарь партийной организации Н. В. Сорогин, председатель местного комитета Ю. Д. Сушкин), выполнившего план по строительству буровых на 102 процента.

Коллектива Нижневартовского монтажного управления (начальник А. Н. Матвеев, секретарь партийной организации Н. А. Гольцов, председатель местного комитета Г. С. Ксенофонтов), выполнившего план строительно-монтажных работ на 115 процентов, снизившего себестоимость строительно-монтажных работ на 1,3 процента.

Коллектив монтажно-наладочного управления объединения «Союзнефтеавтоматика» (начальник А. Г. Миннигулов, секретарь партийной организации А. Е. Куряев, председатель местного комитета В. А. Латышев), выполнившего план строительно-монтажных работ на 145 процентов, повысившего производительность труда на 15 процентов и давшего прибыли 42 тысячи рублей.

Коллектива Ватинской автотранспортной конторы (директор Г. А. Чеботов, секретарь партийной организации И. А. Дударь, председатель местного комитета В. И. Егоров), выполнившего план по доходам на 171,3 процента, план перевозок на 126,3 и план по производительности труда — на 129 процентов.

Коллектива орса НГДУ «Мегионнефть» (начальник Н. Н. Рыкун, секретарь партийной организации А. Г. Виноградова, председатель местного комитета В. Ф. Николаенко), выполнившего план по товарообороту на 105,3 процента, по общественному питанию — на 122,1 процента.

БЮРО ГОРОДСКОГО КОМИТЕТА ПАРТИИ И ИСПОЛКОМ ГОРОДСКОГО СОВЕТА ДЕПУТАТОВ ТРУДЯЩИХСЯ ОТМЕТИЛИ НЕУДОВЛЕТВОРИТЕЛЬНУЮ РАБОТУ ПО ВЫПОЛНЕНИЮ ГОСУДАРСТВЕННЫХ ПЛАНОВ И СОЦИАЛИСТИЧЕСКИХ ОБЯЗАТЕЛЬСТВ:

Коллектива треста «Мегионгазстрой» (управляющий И. И. Тригубенко, секретарь парткома В. С. Смирнов, председатель постройкома Г. Н. Кожевников), выполнившего план строительно-монтажных работ всего на 64 процента, снизившего производительность труда на 20 процентов.

Коллектива Мегионской нефтеразведочной экспедиции (начальник Г. Б. Рогожников, секретарь парткома И. Я. Высочинский, председатель разведкома А. Н. Безотечество), выполнившего план по проходке всего лишь на 62,8 процента, план по производительности труда — на 85,8 процента, допустившего 362 тысячи рублей убытка.

Социалистические обязательства

коллектива Нижневартовского УБР-1 на 1973 г.

Хорошо сознавая грандиозность задач, стоящих перед покорителями Самотлора, коллектив управления принял такие обязательства:

- Пробурить в 1973 году 305 тысяч метров горных пород при установленном государственном задании 300 тысяч метров.
- Достигнуть коммерческой скорости 3460 метров на станок в месяц.
- Сдать в эксплуатацию 127 скважин при плане 125.
- Производительность труда повысить на 1,7 процента.
- Снизить себестоимость метра проходки по сравнению с плановой на полтора процента.
- За счет экономного использования сырья, электроэнергии и других материалов сэкономить 230 тысяч рублей.
- Получить от внедрения рационализаторских предложений и мероприятий по научной организации труда не менее двухсотпятидесяти тысяч рублей при плане 200 тысяч рублей.
- Охватить экономической учебой не менее 30 процентов коллектива.
- Продолжить шефство над школой № 3 и национальным поселком Сосновый Бор.
- Отработать на благоустройстве города каждому члену коллектива не менее 16 часов.
- Годовое задание завершить к 20 декабря.

Вызываем на социалистическое соревнование коллектив Нижневартовского управления буровых работ № 2.



В совхозе «Нижневартовский» много хороших механизаторов. Среди них Александр Алексеевич Новоселов. Сейчас он обслуживает фермы, вывозит сено с угодий, готовит технику к весне. Все, что ни делает механизатор, он выполняет вовремя и добросовестно.

НА СНИМКЕ: А. Новоселов.

Фото И. Яcько.

Обеспечьте поставку древесины

ОТКРЫТОЕ ПИСЬМО

И. ВОЛКОВУ — директору леспромхоза, В. ПРОТАСОВУ — секретарю партийной организации.

В ответ на призыв ЦК КПСС, Совета Министров СССР, ВЦСПС и ЦК ВЛКСМ о развертывании всесоюзного социалистического соревнования за досрочное выполнение народнохозяйственного плана 1973 года коллективы наших бригад взяли повышенные обязательства. Так, бригада И. П. Капитонова должна построить к 15 июня 60 тысяч квадратных метров лежневых оснований для дороги и кустовых площадок, а бригады И. М. Лянсбера и В. Ф. Медынцева — по 56 и 52 тысячи квадратных метров каждая — к первому июня.

Обязательства подчинены основной цели: обеспечить каждую бригаду УБР-1 двумя кустами и добротными дорогами. Когда мы их принимали, то полагались на обязательство коллектива леспромхоза: в январе дать дорожникам 60 тысяч кубометров древесины.

И, действительно, лесозаготовители на протяжении двух декад ежедневно поставляли нам по 1000 — 1300 кубометров леса. Был материал — и у нас работа спорилась. За двадцать дней мы сумели построить пять кустовых площадок из десяти намеченных на первый квартал.

Но вот с 20 января поставка леса на наш участок прекращена.

А что значит день—два простоя в зимние дни на Самотлора для дорожников!! Сейчас только работать да работать: болота схвачены морозом, световой день увеличивается. Упусти такое время — считай, все дело пропало. Вот мы и обращаемся к вам, товарищи И. Г. Волков и В.Ф. Протасов: давайте нам ежедневно по 1000—1300 кубометров леса.

И. КАПИТОНОВ, И. ЛЯНСБЕР, В. МЕДЫНЦЕВ — бригадиры Самотлорского участка ССУ-3.

ОТ РЕДАКЦИИ:

Наш корреспондент побывал в бригадах, строящих лежневые основания. Дорожники 24 января не работали из-за отсутствия древесины. Редакция сообщила об этом факте секретарю партийной организации леспромхоза В. Ф. Протасову. Он пообещал разобраться, но тут же не премынул предъявить претензии дорожникам: «Написать они сумели скоро. Но указали ли, что по их вине лесовозы не разгружались 21 января? Нет.».

Ясность внес начальник Самотлорского участка ССУ-3 Н. Я. Гайдадин. Он сообщил, что, во-первых, двадцать первого было воскресенье, а, во-вторых, в этот день, согласно решению руководства леспромхоза и ССУ-3, вся древесина вывозилась на объекты строительства ССУ-2. Не предупредив нас, лесозаготовители решили послать лесовозы с древесиной на участок, когда там не было рабочих.

А вот претензии леспромхоза к руководителям Нижневартовской автотранспортной конторы справедливы. Согласно распоряжению начальника Главтюменьнефтегаза В.И. Муравленко, АТК должна ежедневно выделять для перевозки древесины не менее 25 лесовозов. Выходит же на линию 15—18. Отсюда срывы у дорожников.

Публикуя открытое письмо дорожников к руководителям леспромхоза, редакция обращает на него внимание и руководителей АТК — директора конторы С. С. Пырякова, секретаря партийной организации А. Шачьгина и ждет от них положительного решения вопроса и ответа.

КТО ПОБЕДИТ?

НА ДНЯХ БЮРО ГОРКОМА КПСС УТВЕРДИЛО ПРЕДЛОЖЕНИЕ ГОРОДСКОГО ШТАБА ПО ДЕЛАМ СТРОИТЕЛЬСТВА НИЖНЕВАРТОВСКОЙ ГОЛОВНОЙ НАСОСНОЙ СТАНЦИИ И НЕФТЕПРОВОДА САМОТЛОР — УСТЬ-БАЛЫК — ТЮМЕНЬ — АЛЬМЕТЬЕВСК НОВЫЕ УСЛОВИЯ СОЦИАЛИСТИЧЕСКОГО СОРЕВНОВАНИЯ СРЕДИ СТРОИТЕЛЬНО-МОНТАЖНЫХ ОРГАНИЗАЦИЙ, ЗАНЯТЫХ ВОЗВЕДЕНИЕМ НЕФТЯНОЙ МАГИСТРАЛИ.

СЕГОДНЯ МЫ ПУБЛИКУЕМ УСЛОВИЯ СОЦИАЛИСТИЧЕСКОГО СОРЕВНОВАНИЯ, ЧТОБЫ КАЖДЫЙ МЕХАНИЗАТОР, ИЗОЛИРОВЩИК И СВАРЩИК, КАЖДЫЙ ВОДИТЕЛЬ ПЛЕТЕВОЗА, РАБОТНИК КОТЛОПУНКТА СУМЕЛ ЧЕТКО ОПРЕДЕЛИТЬ СВОЕ МЕСТО В РЯДАХ СОРЕВНУЮЩИХСЯ, СМЕЛО ВСКРЫВАЛ ВСЕ ВНУТРЕННИЕ РЕЗЕРВЫ, НАПРАВЛЕННЫЕ НА ПОВЫШЕНИЕ ТЕМПОВ СТРОИТЕЛЬСТВА И КАЧЕСТВА РАБОТ.

Условия социалистического соревнования строительно-монтажных организаций, занятых на сооружении нефтепровода Самотлор—Усть-Балык—Тюмень—Альметьевск

В целях успешного выполнения задач, поставленных XXIV съездом КПСС по наращиванию добычи нефти в Западной Сибири, развитию творческой инициативы коллективов по реализации Постановления ЦК КПСС, Совета Министров СССР, ВЦСПС и ЦК ВЛКСМ «О развертывании Всесоюзного социалистического соревнования работников промышленности, строительства и транспорта за досрочное выполнение народнохозяйственного плана 1973 года», за обеспечение ввода в эксплуатацию участка от 0 до 123 километра нефтепровода Самотлор — Тюмень — Альметьевск и Нижневартовской нефтеперекачивающей станции, Нижневартовский горком КПСС, горисполком и райком профсоюзов рабочих нефтяной, химической промышленности объявляют следующие условия социалистического соревнования:

1. В социалистическом соревновании участвуют коллективы комплексных технологических потоков, сварочно-монтажных бригад, изоляционно-укладочных колонн, экипажи экскаваторов и водители плетевозов и другие специализированные бригады, занятые на строительстве нефтеперекачивающей станции.

2. Итоги соревнования подводятся по технологическим потокам один раз в месяц, по колоннам, бригадам и экипажам — раз в неделю.

3. Победителем в социалистическом соревновании на строительстве нефтепровода признаются коллективы, добившиеся наибольшего перевыполнения заданий и социалистических обязательств при высоком качестве работ и обеспечивающие:

по технологическим потокам — укладку нефтепровода не менее 10—12 километров в месяц;

по изоляционно-укладочным колоннам — изоляцию и укладку за неделю не менее 3—5 километров трубопровода при применении полимерной ленты и 2—4 километра при применении стеклохолста;

по сварочно-монтажным бригадам — сварку за неделю не менее 100—110 стыков на поворотной и 50—60 стыков на потолочной сварке;

по экипажам экскаваторов — подготовку траншеи не менее 3000 погонных метров на экскаватор ЭТР-231 и 1000 метров на экскаватор Э-652;

для шоферов плетевозов — перевыполнение недельных заданий по вывозке плетей на трассу при соблюдении предусмотренных графиком техуходов за автомашиной;

по бригадам, работающим на строительстве нефтеперекачивающих станций, — наибольший процент выполнения норм выработки за неделю.

4. Итоги социалистического соревнования подводятся штабом стройки еженедельно. Материалы по выполнению показателей в социалистическом соревновании представляются строительными управлениями в пятницу каждой недели.

5. Для награждения победителей социалистического соревнования учреждены переходящие Красные вымпелы с вручением денежных премий: коллективу технологического потока, изоляционно-укладочной колонны, сварочно-монтажной бригады, экипажу экскаватора, шоферу плетевоза и котлопункту.

Рабочим, инженерно-техническим работникам и служащим, отработавшим на строительстве нефтепровода не менее десяти месяцев, вручаются памятные значки.



Готовится принять новоселов дом № 16 в первом микрорайоне, построенный омскими строителями. Отлично трудятся на его отделке девушки из бригады Марии Ивановны Айкашевой. Звеньевая Ника Федоровна Воронова (на снимке) — одна из лучших отделочниц этого коллектива.

Фото И. ЯСЬКО.

СИЛА ЭКОНОМИКИ

ХОРОШО закончили минувший год нефтяники района. Об этом, о сверхплановой добыче «черного золота», уже рассказывалось на страницах нашей газеты. А сейчас вот подсчитаны технико - экономические показатели, и мы их рассмотрим.

Сначала назовем наилучшие показатели, достигнутые коллективом НГДУ «Нижневартовскнефть» имени В. И. Ленина, а затем коллективом НГДУ «Мегионнефть».

План добычи нефти промыслами Самотлора перекрыли на 5,7 процента, а их соседи, работающие на Мегионском и Ватинском месторождениях,— на 4,4 процента. В НГДУ «Нижневартовскнефть» отлично налажена закачка воды в пласт. Районная инженерно - технологическая служба поддержания пластового давления (начальник Б. Г. Кошелев) годовой план выполнила на 116,8 процента, создав промысловикам условия для добычи сверхплановой нефти в третьем, решающем году пятилетки. Такая же служба соседнего управления имеет более скромные результаты.

На Самотлоре введено в эксплуатацию 159 нефтяных скважин, что превышает план на 24,2 процента, а на Мегионском и Ватинском месторождениях сверхплановый ввод нефтяных скважин составил 3,3 процента.

Коллектив «Нижневартовскнефти» сэкономил фонд заработной платы в сумме 92 тысячи рублей, что составляет 3,6 процента к плану. В «Мегионнефти», соответственно,— 54 тысячи, 1,1 процента.

Себестоимость тонны нефти, добытой на уникальном месторождении, составила один рубль 98 копеек, на семь копеек ниже плана. На Ватинском и Мегионском месторождениях себестоимость тонны нефти снижена на две копейки: план три рубля 69 копеек, фактически три рубля 67 копеек. Лучше у самотлорцев и показатели ремонта скважин.

Чем же может похвалиться НГДУ «Мегионнефть»?

Прежде всего — прибылью. План прибыли по реализации перевыполнен на 2,8, а расчетная прибыль превысила плановую на 6,3 процента. В НГДУ «Нижневартовскнефть» план балансовой прибыли выполнен на 101,3, а по расчетной — на 103 процента. При этом надо учесть, что НГДУ «Мегионнефть» занимается не только добычей нефти, но и строительством города, обслуживанием всех его коммуникаций, развитием совхоза «Нижневартовский».

Здесь, в НГДУ «Мегионнефть», на 0,2 процента лучше обстоит дело со сдачей нефти. Всего реализовано продукции на 103 процента (в НГДУ «Нижневартовскнефть» — на 101,5 процента). Несколько выше и производительность труда — 101,9 процента. На Самотлоре — 101,6 процента.

Оба управления успешно выполнили план по всем показателям. Они вносят весомый вклад в развитие экономики района и, надо полагать, в третьем, решающем году пятилетки порадуют нас новыми трудовыми победами.

А. СМИРНОВ.



В районной библиотеке постоянно действуют тематические стенды и витрины с новинками литературы.

НА СНИМКЕ: читательница Светлана Лопаткина у молодежного стенда.

Фото И. ЯСЬКО.

2. Ходят вышки хороводом

Беда пришла нежданно. Когда все было готово к перетаскиванию буровой установки, кто-то из вышкомонтажников заметил, что станок стал проседать и дал крен. Запыхавшийся рабочий прибежал к бригадиру:

— Павел Иванович, вышка тонет!

— Что? — оторопел сначала Лачинов.

— Вышка тонет! — снова повторил вышкомонтажник.

— Да брось молоть чепуху,—оборвал его бригадир. Но ждать не стал, схватил каску и быстро выскочил из вагончика. И ужа с порога увидел: буровая стояла не строго вертикально, а с наклоном. Скрепленный воедино нежневый настил содрогался под гусеницами мощных тракторов.

— Прекратить всякие работы!—отдал команду Лачинов. — Людей вывести в безопасную зону...

А сам, проваливаясь в раскисшем от дождей песке, направился ближе к станку. К нему стали сходиться вышкомонтажники. Одни молчали, другие наперебой старались высказать свое мнение. Подошел звеньевой Василий Бочкарев. С волнением начал рассказывать:

— Просело основание куста. Видно, болото подтаяло. Что делать, бригадир?

Лачинов молчал. Он думал, что если пошевелить стотонную громадину, крен может стать еще большим.

— Вот что, Василий Семенович,— обратился он к звеньевому,

— Я думаю, надо закрепить дополнительные оттяжки, потом краном приподнять конец буровой и укрепить лежневый настил.

— Работы много, — произнес кто-то робко, — буровики долго стоять будут...

— Надо, чтоб не стояли. Придется здорово потрудиться. Однако звена здесь мало, сейчас соберем бригаду,—твердо сказал Лачинов.

Пока ставили оттяжки, бригадир связался по радио с диспетчером.

— Срочно нужны шпалы, грунт. Что? Зачем? Поднять и укрепить основание куста. Да, просела. Я собираю всю бригаду. Сделаем. Опасность? Нет, ничего страшного. Бывало хуже...

Лачинов закончил разговор и подумал, что, наверное, Самотлор подбросит еще ни один сюрприз.

Двое суток без перерыва работала бригада вышкомонтажников. Вышку выровняли и передвинули на новую точку. Никто не жаловался на усталость, понимали — Самотлор очень нужен стране.

...Мы сидим с Лачиновым в чистом и уютном вагончике, он не спеша рассказывает мне о своих товарищах, словно портреты рисует.

— Вообще-то, все отличные ребята. На каждого можно положиться, как на себя. Крепка бригада наша дружбой и взаимовыручкой.

Конечно, без этих качеств ни один коллектив в Сибири ничего не добьется. Еще в начале юбилейного года бригада подсчитала свои возможности и решила построить 124 буровых. Это значит, каждый третий день буровики получают станки в работу. Вышкомонтажники бригады Лачинова соревнуются с бригадой Героя Социалистического Труда Вагапова, которая недавно приехала на Самотлор. Коллектив — сильнейший в Главтюменьнефтегазе, и монтажники Лачинова не зря вызвали его на соревнование. В 1972 году бригады не один раз подводили итоги соревнования, делились опытом. У Вагапова показатели выше, но на то и соревнование, чтобы тянуться за передовыми.

О Лачинове товарищи говорят, как о хорошем организаторе производства, технически грамотном специалисте. Его характеризует постоянный поиск новых путей в ускорении строительства буровых, совершенствование уже известных.

С первых дней своей работы в Нижневартовской вышкомонтажной конторе Павел Иванович заметил, что при подъеме задней части силового блока на железнодорожном основании повреждается крыша укрытия. «Ну, а если так каждый раз,—думал он, — то это не дело. Мы же строим, мы же ломаем. Что-то надо придумать...»

Через некоторое время он предложил укрепить узел (в месте, где концентрируется главное усилие при подъеме блока) стальными трубами. Попробовали — отлично. Теперь на всех станках это новшество применяют.

Три года уже работает на Самотлоре Павел Иванович Лачинов. До тонкостей изучил свое дело, привык к капризам этого сурового края, и стала ему земля сибирская дорогой и близкой.

Н. СОРОКИН.

САМОТЛОР—ЗЕМЛЯ БРАТСТВА



„Скорая" спешит на помощь

— Алло! Скорая? Примите вызов: у Сережи Козлова двойка по русскому языку.

— Скорая? Оля Суханина не смогла вчера справиться с самостоятельной работой по математике.

И «скорая» спешит, на помощь. «Врачи» Саша Бутаков, Лена Вострецова, Марина Булдакова и Света Чумакова обследуют «больных», ставят диагноз: лень, плохое усвоение материала.

После вызова «больные» находятся под наблюдением своих «врачей». во время занятий в школе и дома. Они проверяют, внимательно ли двоечники слушают рассказ учителя, остаются с ними после уроков, объясняют трудный материал, контролируют выполнение домашних заданий.

«Врачи» в 4 «Б» — добросовестные, внимательные. И только тогда прекращают «лечение», когда убеждаются, что ребята полностью излечились от лени, незнаний.

4 «Б» класс средней школы № 3 без единого остающего закончил первую и вторую учебные четверти. Большинство ребят учатся только на четверки и пятерки. А если в классе ЧП, если в дневники некоторых ребят заглядывают случайные двойки, то «врачи скорой» зорко несут свою вахту.

В. МИХАЙЛОВА.

СОВСЕМ недавно в школах района прошли фестивали союзных республик, посвященные 50-летию Советского государства. Их участники, одетые в костюмы народов нашей страны, рассказывали и пели на русском, украинском, белорусском, молдавском, татарском, башкирском и других языках, исполняли национальные танцы.

Началась третья, решающая учебная четверть. Ребята стараются хорошо учиться, крепить дружбу между собой, между мальчишками и девчонками всех национальностей.

НА СНИМКЕ: ученица 5 «а» класса третьей городской школы Таня Пономарева в татарском национальном костюме.

ФОТО И. Ясько.



„Нижневартовск-на-Оби"

МЫ ВСЕ учимся в одном классе, но совершенно различны по внешности, по характеру, даже родились в разных местах: Наташа в Новосибирске, Таня — в Бийске, а многие здесь, в Нижневартовске.

Нижневартовск — город молодости, город мужества. Это, наверное, знает каждый ребенок, каждый школьник. Ну, а что ты еще слышал о своем городе?

Как-то, забежав на перемене в библиотеку, я услышала раговор восьмиклассниц с Кларой Никитичной Балиной — нашим библиотекарем.

— Девочки, подойдите сюда, —негромко позвала она. Девчонки стайной подскочили к столу, за которым сидел библиотекарь.—У меня есть интересный материал о Нижневартовске: стихи, рассказы, картины. Проведем вечер? Я вас не принуждаю, решайте сами: вы люди взрослые.

«Взрослые люди», посоветовавшись, решили: «Вечер проведем, а готовиться начнем прямо на этой неделе».

В понедельник можно было видеть то и дело снующих по коридору восьмиклассников. Энергия выплескивалась через край. Все шло своим чередом: учили стихи, песни. Рита с Таней копались в старых подшивках газет, что-то усердно там выискивая. В библиотеке, закусив губу от напряжения, рисовала национальный орнамент Люба, мальчишки отправились за елками, понадобившимися для оформления класса.

И вот уже почти все готово, а завтра в четыре часа — вечер.

«Край родной, навек любимый, где найдешь еще такой!» Действительно, здесь мы родились, растем, отсюда, из стен родной школы, выйдем в большую жизнь. Как хорошо надо знать историю своего города. «Историю надо знать хорошо, история имеет громадное значение для понимания окружающей среды»,—говорила Н. К. Крупская. Этими словами открыла вечер ведущая — Клара Никитична Балина, наш первый консультант и руководитель.

А затем все познакомились с летописью района. Мелькают, сменяя друг друга, таблички, подготовленные восьмым «б».

...1919 год — становление Советсной власти во всех населенных пунктах района, на Оби и Вахе.

Сменяются даты, названия, фамилии людей. А вот уже приближаемся к нашему времени:

...1972 год — наш город соединен прямыми воздушными дорогами с городами Тюмень, Свердловск, Омск, Новосибирск, Тобольск. А в ноябре минувшего года аэропорт Самотлор принял воздушного красавца ТУ-134, который соединил город на Оби со столицей нашей Родины Москвой.

На вечер мы пригласили и представителя рыбозавода.

— О «серебряном» богатстве Оби нам расскажет М. Ю. Сысоева,—объявила Клара Никитична, и мы услышали интересный рассказ о нелегком труде рыбаков.

В этот момент л случайно взглянула на ребят и, признаться, не узнала своих друзей: их широко открытые глаза правдиво говорнои о том, что им интересно и хорошо.

...Вечер свой мы назвали «Нижневартовск-на-Оби, как тебя нам не любить!». И не случайно. В этот день мы читали стихи только о нашем городе, пели песни только о Нижневартовске, говорили о его большом будущим. А в судьбе города должен быть заинтересован наждый из нас. Ведь нам жить в нем и создавать его будущее.

Т. МОТОШИНА,
ученица Нижневартовской средней школы № 1,
наш юнкор.

Памятный день

На школьном вечере учащиеся нашей школы, достигшие шестнадцатилетнего возраста, получали паспорта...

В актовый зал вошли строем под музыку две шеренги шестнадцатилетних.

«Паспорт — это свидетельство вашей зрелости, ребята!» — такими словами завуч школы Клавдия Ивановна Свиридова открыла торжественную часть вечера. Затем слово предоставили начальнику Мегионского отделения милиции т. Абдурахманову. Он также горячо поздравил ребят с шестнадцатилетием. Под туш школьного ансамбля «Мега-72» шестнадцатилетним вручили паспорта. Учащиеся старших классов пожелали своим одноклассникам всего наилучшего в жизни.

Слово от имени родителей шестнадцатилетних предоставили тов. Орлову. В своем небольшом выступлении он сказал: «Получая паспорт, вы вступаете в новый мир, начинаете думать о будущем».

Небольшим концертом для именинников вечера закончился этот памятный в их жизни день.

А. УШАР,
ученик Мегионской средней школы, наш юнкор.

Новое пополнение

Еще на шесть человек больше стало в комсомольской организации школы № 1. Ее ряды пополнились за счет лучших наших учеников: Т. Гурдиной, Т. Беляковой и других.

Все вступившие долго готовились к приему в комсомол, старались лучше учиться. Сейчас комитет ВЛКСМ дал каждому первое поручение.

Т. ИВАНОВА.

РАЗВЕДКА ПИОНЕРСКИХ НОВОСТЕЙ

Про наши дела

Весело проходят в нашей дружине КВН среди отрядов. Ребята младших пионерских классов провели встречу по сказкам. Сколько выдумки, смекалки требовалось от них! В упорной борьбе победителями вышли четвероклассники.

Во всех отрядах состоялся турнир по шашкам и шахматам, где выявились свои чемпионы. Много болельщиков собрал шашечно-шахматный матч на чемпиона «чудо-шашек» и «белой ладьи». Королевой стала Марина Черепанова, а королем Миша Кугаевских.

Красногалстучники 7 класса провели интересный вечер в октябрятской группе третьеклассников. Сбор посвятили писателю А. П. Гайдару.

Любят наши школьники и зарничку. В зимние каникулы они в упорном бою взяли очередную крепость.

Н. ВТОРУШИНА,
старшая пионервожатая Зайцевореченской школы.

Юбилею Родины

Первого декабря 1972 года окружной комитет ВЛКСМ и совет пионерской организации объявил старт ударному месячнику для всех дружин под девизом: «Школьники Югры— юбилею Родины».

В дружине Павлика Морозова прошла торжественная линейка, посвященная началу месячника, на которой все пионерские отряды получили пакеты с заданиями. Полетели дни за днями, и сейчас можно сказать, что за плечами у ребят много полезных дел, увлекательных мероприятий.

Первая неделя месячника прошла под девизом «Пернатому другу — пионерскую заботу». Особенно отличились красногалстучники отряда 6 «б» класса. Они приготовили и провели очень интересную беседу о пользе птиц и даже прочитали ее своим октябрятам, построили 26 кормушек.

Интересной была неделя месячника — «Советским рекордсменам — достойную смену!». Запевалами здесь стали 4 «б» и 7 «а» классы, которые в полном составе вышли на лыжные соревнования.

М. ГОТФРИД,
старшая вожатая средней школы № 4.



ЗАПАСНЫЕ ИГРОКИ.

Фотоэтюд И. Ясько.

Поздравляем юбиляра!

П. Т. МОСКОВКИНУ — 50 лет

Главному врачу центральной районной больницы, Заслуженному врачу РСФСР Павлу Тимофеевичу Московкину исполнилось пятьдесят лет. Коллектив редакции сердечно поздравляет своего общественного корреспондента со славным юбилеем, желает ему новых успехов в работе, большого счастья!

Пятьдесят лет, конечно, не такой уж юношеский возраст. Но когда видишь Павла Тимофеевича — полного энергии, замыслов, находящего время для общественной деятельности, то всегда восхищаешься его мобильным, энергичным состоянием.

Павел Тимофеевич Московкин — умелый организатор Здравоохранения, он щедро отдает себя делу: заботится о материальной базе больницы, оснащает ее современным медицинским оборудованием, создает условия для работы врачей. Он стремится улучшать службу здравоохранения у коренного населения — хантов и манси, много внимания уделяет участковым больницам и фельдшерско-акушерским пунктам в национальных поселках.

У Павла Тимофеевича Московкина — завидная, интересная судьба. Трудно перечислить все его заслуги за двадцать пять лет работы на Тюменском Севере. Он живет в самой гуще современности, не скупится отдавать людям богатства своего сердца. Подлинное счастье — жить для народа, быть ему необходимым.

О „серьезных чудаках"

«Серьезные чудаки» — так часто называют увлеченных людей — коллекционеров почтовых марок, значков, монет, книг. Страсть к собирательству имеет давнюю историю. Об этом свидетельствуют и находки археологов. При раскопках древних городов и поселений нередко находят и коллекции монет, а в саркофаге египетского фараона, жившего четыре тысячи лет назад, археологи обнаружили коллекцию писем из папируса.. По указанию фараона письма, отправляемые из столицы в провинциальные города Египта, возвращались к фараону-коллекционеру со штемпелями различного цвета.

В 1840 году в Англии впервые в мире для оплаты почтовых корреспонденций была введена почтовая марка, которая в последующие десятилетия получила широкое распространение во всех странах мира как знак почтовой оплаты. В России первая почтовая марка появилась в 1857 году. С момента своего появления почтовые марки стали предметом коллекционирования, а людей, увлекающихся собиранием марок, стали называть филателистами, что в переводе с латинского означает любитель марок.

В нашей стране в 1966 году создано Всесоюзное общество филателистов — добровольная культурно-просветительная организация, объединяющая коллекционеров СССР. Задачами общества являются всестороннее использование филателии в качестве одного из средств коммунистического воспитания трудящихся, привлечение широких масс, и особенно молодежи, к коллекционированию как средству изучения политических и исторических событий, памятников материальной культуры, науки, искусства и природы, а также как одного из видов общественно-полезной деятельности, сочетающей разумный отдых с расширением культурного и общеобразовательного кругозора.

Кроме того, в задачи общества входит проведение культурно-просветительной работы путем организации докладов, лекций, бесед по филателии и другим видам коллекционирования. Членом Всесоюзного общества филателистов может быть каждый гражданин СССР, достигший шестнадцатилетнего возраста. Прием в члены общества производится правлением городского или районного отделения. Принятому в члены общества выдается членский билет единого общесоюзного образца и значок. Пионеры и школьники объединяются в юношеские секции при городском обществе, кружки при школах, дворцах культуры.

В нашем городе есть оргкомитет по созданию Нижневартовского отделения ВОФ. 30 ЯНВАРЯ В 18.30 ВЕЧЕРА В ОТДЕЛЕ КУЛЬТУРЫ ГОРИСПОЛКОМА (Дом Советов, комната № 25) состоится собрание коллекционеров нашего города, на которое приглашаются коллекционеры почтовых марок, значков, монет и других предметов.

Б. МУЛЕЕВ,
член Всесоюзного общества филателистов.

К СВЕДЕНИЮ ДЕПУТАТОВ

Нижневартовский горисполком сообщает, что шестая сессия горсовета XIII созыва состоится 2 февраля 1973 года в 10 часов утра в помещении Дома Советов с вопросами:

1. О застройке и соблюдении генерального плана города Нижневартовска и рабочего поселка Мегион. Докладывает тов. БОГДАНОВ А. А.— заместитель председателя горисполкома.

2. Об итогах выполнения народнохозяйственного плана 1972 года и плана развития местного хозяйства и культуры района на 1973 год. Докладывает тов. ХАЙМЕНОВ В. М. — председатель горплана.

3. О проекте бюджета на 1973 год и об исполнении бюджета за 1972 год. Докладывает тов. ЧЕКМАРЕВ И. М. — заведующий горфинотделом.

ИСПОЛКОМ ГОРСОВЕТА.

Редактор В. КОРЧЕМКИН.

Конкурс

В Дни советской музыки, которые проходили в нашем районе в середине ноября, к композитору Серафиму Туликову неоднократно обращались с просьбой написать песню о Самотлоре, о его покорителях или о молодом городе нефтяников. Не все эти просьбы композитор неизменно отвечал, что для создания хорошей песни мало быть композитором, надо для этого иметь еще хорошее стихотворение.

А песня, своя, наша песня о Самотлоре и его героях нам действительно нужна. С этой целью редакция газеты «Ленинское знамя» решила объявить конкурс на стихотворение для песни о Самотлоре, о Нижневартовске и его людях.

УСЛОВИЯ КОНКУРСА:

Конкурс на лучшее стихотворение для песни о Самотлоре проходит с декабря 1972 года по март 1973 года. Итоги конкурса будут подведены в первой декаде марта. К участию в конкурсе будут допущены все стихи, поступившие в редакцию газеты до 1 марта 1973 года. Авторам трех лучших стихов будут вручены премии (первая — сто, вторая — пятьдесят, третья — двадцать пять рублей), а стихи опубликованы в газете и посланы композитору Серафиму Туликову .

Стихи должны отражать героику труда покорителей Самотлора или строителей молодого города.

Стихи на конкурс следует посылать в редакцию газеты по адресу: **г. Нижневартовск, Дом Советов, редакция газеты «Ленинское знамя» с пометкой «НА КОНКУРС».**



В Московском драматическом театре имени Н. В. Гоголя состоялась премьера пьесы грузинского драматурга О. Иоселиани — «Пока арба не перевернулась».

Главную роль в спектакле исполняет народный артист СССР Б. П. Чирков.

Поставил пьесу — Э. Эгадзе, оформление — заслуженных художников Грузинской ССР Ю. Чикваидзе, А. Словинского, О. Кочанидзе.

НА СНИМКЕ: сцена из спектакля. Кесария — заслуженная артистка РСФСР Э. Д. Мильтон, Агабо Богверадзе — народный артист СССР Б. П. Чирков.

Фото М. Строкова (Фотохроника ТАСС)

Первое

В этом году заседание молодежного клуба «Современник» в Доме культуры «Юбилейный» прошло под девизом: «Навстречу Всесоюзному фестивалю советской молодежи, посвященному 50-летию образования СССР».

Собравшиеся утвердили гимн «Современника-73», смотрели концерт художественной самодеятельности Дома культуры, агитбригады областного комитета ВЛКСМ и авиаотряда города Тюмени.

Н. ИВАНОВ.

Погода

По сведениям Нижневартовской метеостанции, 27 января в городе и районе будет стоять малооблачная погода, без осадков. Ветер слабый, неустойчивый. Температура воздуха: днем 46—48, ночью — 48—50 градусов ниже нуля.

Курсы по подготовке к поступлению в высшие учебные заведения начинают работу с 1 ФЕВРАЛЯ В ЗДАНИИ СВЕД. НЕЙ ШКОЛЫ № 3.

Начало занятий в 19 часов.

ГОРОНО.

ПРИГЛАШАЕТ НА РАБОТУ:

Строительное управление № 29 треста «Нижневартовскжилстрой — КАМЕНЩИКОВ третьего, четвертого и пятого разрядов. Оплата труда сдельная. Одиноким предоставляется общежитие.

Обращаться по адресу: ул. Чапаева, 9 а, отдел кадров СУ-29.

Показывает Нижневартовск

(Время местное)

ПОНЕДЕЛЬНИК, 29 января

17.00 «Капитан Тенкеш». Телевизионный художественный фильм. 1, 2, 3, 4 серии. 18.40 «Похитители красок». Мультфильм для детей. 19.00 «Школьник». Тележурнал. 19.30 «Мы тоже из Спасска». Концерт. 20.00 Новости. 20.10 «Георгиевский кавалер». Короткометражный фильм. 20.40 «Поющие гитары». Фильм-концерт. 21.05 «Зигмунд Колосовский». Художественный фильм.

ВТОРНИК, 30 января

17.00 «Капитан Тенкеш». Телевизионный художественный фильм. 5, 6, 7, 8 серии. 18.15 «Орбита «Тайны». Фильм для детей. 19.00 «Дом с мезонином». Телеспектакль. 20.00 Новости. 20.10 «Ленинский Первомай». Документальный фильм. 20.25 «Народному контролю — 55». (Выступление председателя городского комитета народного контроля В. М. Еремина). 20.40 «От мелодии к мелодии». Музыкальный фильм. 21.15 «Чрезвычайный комиссар». Художественный фильм.



ПОКАЗЫВАЕТ «ОРБИТА»

(Время московское)

СУББОТА, 27 января

8.05 Новости. 8.15 Цв. тел. Программа мультипликационных фильмов. 8.45 «Актуальные проблемы науки и культуры». «Природа и человек». 9.15 Цв. тел. «Музыкальные встречи». 10.00 «Труд творческий, труд созидательный». О коллективе Первоуральского Новотрубного завода. 10.40 «Здоровье». 11.10 А. Островский «На всякого мудреца довольно простоты». Фильм-спектакль Государственного академического театра имени Евг. Вахтангова. 14.00 «Время». 14.30 Цв. тел. «Певец и песня». Народный артист РСФСР Е. Кибкало. 15.00 Цв. тел. «Советский Узбекистан». Документальный фильм. 17.35 Цв. тел. Премьера телевизионного художественного фильма «Идущие за горизонт». 1-я серия. 18.40 Концерт. 19.00—19.30 «Время». 19.40 «Александр Невский». Художественный фильм. «Мосфильм». 21.20—22.00 Цв. тел. «Русский романс».

ВОСКРЕСЕНЬЕ, 28 января

8.05 Новости. 8.10 Цв. тел. «Будильник». 8.40 «Музыкальный киоск». 9.10 Цв. тел. «Сверчок и муха». Кукольный спектакль. 9.30—10.30 Цв. тел. «Клуб кинопутешествий». 10.40 «Поэзия». 11.00 Для школьников. Премьера телевизионного спектакля. 12.25 Цв. тел. Премьера телевизионного музыкального фильма «Дирижер». 13.30 «Экран зарубежного фильма». «Голубая комната». (Польша). 14.00 «Время». 14.30—16.00 «Кинопанорама». 17.30 Цв. тел. «Идущие за горизонт». 2-я серия. 18.40 Играет Виктор Третьяков. 19.00 «Время». 19.30—20.30 «Музыкальная афиша».

НАШ АДРЕС: 626442
г. Нижневартовск, Дом Советов

ТЕЛЕФОНЫ: редактора — 0-98, зам. редактора — 0-85, промышленного отдела —0-85 (2 за.), ответственного секретаря и отдела писем — 0-87, типографии — 0-87 (2 за.).

ГАЗЕТА ВЫХОДИТ ПО ВТОРНИКАМ, ЧЕТВЕРГАМ И СУББОТАМ

Нижневартовская типография управления издательств, полиграфии и книжной торговли Тюменского облисполкома

Тираж 8022

Пролетарии всех стран, соединяйтесь!

ЛЕНИНСКОЕ ЗНАМЯ

ОРГАН НИЖНЕВАРТОВСКОГО ГОРКОМА КПСС И ГОРОДСКОГО СОВЕТА ДЕПУТАТОВ ТРУДЯЩИХСЯ ТЮМЕНСКОЙ ОБЛАСТИ

Издается с 4 сентября 1941 года ✦ № 13 (3151) ✦ ВТОРНИК, 30 января 1973 г. ✦ Цена 2 коп.

Органам контроля — 55 лет

31 января 1918 года за подписью В. И. Ленина принят декрет о Центральной Контрольной Коллегии, местных учетно-контрольных коллегиях и выборных комиссиях в учреждениях и на предприятиях. В. И. Ленин рассматривал контроль прежде всего не как чрезвычайную меру и дело только специальных контрольных органов, а как составную часть организаторской работы любого звена партийного и государственного аппарата, общественных организаций и каждого руководителя, какой бы пост он ни занимал.

Рассматривая контроль как неотъемлемую часть организаторской работы, как важнейшее средство мобилизации творческой инициативы и энергии масс в создании нового общества и управления государством, хозяйством, В. И. Ленин считал, что органы контроля должны работать под руководством партии и правительства, быть их активными помощниками. Это ленинское требование городским комитетом народного контроля неуклонно проводится в жизнь. Из ста десяти председателей групп народного контроля 6 человек являются заместителями секретарей парткома, 81 — заместителями секретарей парторганизаций, 22 человека — членами партбюро. Партийные организации направляют деятельность органов народного контроля, оказывают им всемерную поддержку и помощь.

Особое значение В. И. Ленин придавал привлечению широких масс трудящихся к контролю. Он подчеркивал, что органы контроля во всей своей деятельности должны опираться на массы. При этом Ленин советовал: для лиц, привлекаемых к участию в контроле, подыскивать «вполне подходящее для каждого, соответствующее его способностям, занятие». Вот почему большое внимание уделяется у нас активизации масс в работе комитетов и групп. Сейчас в городе и районе более ста групп и 134 поста народных контролеров с численным составом 1728 человек.

Закончился юбилейный год, когда все люди стремились досрочно выполнить обязательства, добиваясь эффективности производства, экономии во всем. По неполным данным, предприятия и организации Нижневартовского района сэкономили за прошлый год материальных средств на сумму 2 миллиона рублей. В этом есть доля контролеров.

В центре внимания комитета постоянно находится выполнение производственных планов и заданий предприятиями и организациями города. Так, в апреле прошлого года комитет установил, что Охтеурский госпромхоз в течение двух месяцев подряд не выполняет государственный план. Немедленно была организована и направлена комиссия для проверки и изучения причин. Оказалось, что такое явление создалось из-за отсутствия в нужном количестве специалистов среднего звена. Меры, принятые по укреплению кадров, помогли улучшить работу госпромхоза.

На заседаниях районного комитета рассматривались вопросы о ходе навигации, сдаче лома черных металлов, готовности к работе в зимних условиях НГДУ «Мегионнефть» и другие.

Комитет, группы и посты народного контроля Нижневартовского района провели определенные мероприятия по выполнению задач, изложенных в Письме ЦК КПСС, Совета Министров СССР, ВЦСПС и ЦК ВЛКСМ «Об улучшении использования резервов производства и усилении режима экономии в народном хозяйстве». По этому вопросу хорошо налажено выполнение мероприятий по бережливости и экономии в группах НГДУ «Нижневартовскнефть» (председатель Р. Н. Мухаметзянов), УБР-1 (председатель А. В. Волкодаев), СУ-909 (председатель В. Я. Фисенко), рыбозавода (председатель И. И. Крюков) и во многих других.

Народные контролеры постоянно осуществляют контроль за указаниями партии и правительства о сокращении расходов на содержание аппарата управления. Только за последний год сделано 17 проверок по соблюдению сметно-штатной дисциплины. Вскрыты крупные недостатки в СУ-920, УПТК треста «Нижневартовскжилстрой», АТК, СМУ-9. Здесь за счет численности рабочих содержались лица административно-управленческого персонала.

Встречая юбилей, народные контролеры не забывают, что В. И. Ленин обращал внимание на то, что надо проверять и контролировать не только отстающих, но и хорошо работающих. Не давать людям самоуспокаиваться и зазнаваться, звать их постоянно вперед, поддерживать и поощрять ценные начинания, вовремя предупреждать ошибки и недостатки — в этом суть дела. Надо, чтобы от зорких глаз ничего не ускользало. Поэтому партийные организации рекомендуют на пост председателей групп народного контроля людей с большими знаниями, богатым опытом, честных и боевитых. Все внештатные отделы городского комитета возглавляют члены КПСС, имеющие высшее образование. В отделах работают 112 внештатных инспекторов, из них 98 коммунистов, 79 — с высшим и незаконченным высшим образованием, 28 — со средним специальным и 11 человек имеют среднее образование и производственный стаж более десяти лет.

Год 1973-й деловито отсчитывает свои рабочие дни. С новой силой ширится социалистическое соревнование за досрочное выполнение принятых обязательств. Долг народных контролеров — всемерно содействовать этому направлению.

В. ЕРЕМИН,
председатель городского комитета народного контроля.

ГОСТИ САМОТЛОРА: Пропагандистская группа

Центрального Комитета партии в составе инструкторе отделе науки и учебных заведений ЦК КПСС О. И. Курина, начальника отдела нефтяной и газовой промышленности Госплана РСФСР, лауреата Государственной премии А. П. Пичугина, генерал-майора, Героя Советского Союза В. Д. Морозова, лектора обкома КПСС А. И. Ворламова находилась 23—24 января в Нижневартовске.

С целью пропаганды материалов совместного торжественного заседания ЦК КПСС, Верховного Совета СССР, Верховного Совета РСФСР, посвященного пятидесятилетию образования Союза Советских Социалистических республик, в Доме культуры «Юбилейный» перед партийно-хозяйственным и пропагандистским активом города с лекцией «О пятидесятилетии образования СССР выступил О. И. Курин, «О международном положении СССР» — В. Д. Морозов, «О некоторых вопросах экономической политики на современном этапе и о перспективах нефтяной и газовой промышленности СССР до 1990 года» — А. П. Пичугин.

В работе актива приняли участие члены бюро горкома КПСС С. Д. Великопольский, В. Д. Салмин, Н. Ф. Фоменко, В. С. Корчемкин, В. А. Илькин, Н. Я. Устьянцев.

Вечером в клубе им. 50-летия ВЛКСМ состоялась публичная лекция «О международном положении», с которой выступил генерал-майор, Герой Советского Союза В. Д. Морозов.

Члены группы побывали на Самотлоре, ознакомились с ходом его обустройства, с работой буровых бригад Г. М. Левина и В. В. Китаева, побывали на ДНС-2, встретились со строителями города.

Секретарь ЦК ВЛКСМ, поэт, чемпион

В минувшее воскресенье самотлорская земля принимала высоких гостей: секретаря Центрального Комитета ВЛКСМ Л. И. Матвеева, первого секретаря обкома комсомола, кандидата в члены бюро ЦК ВЛКСМ В. П. Горчакова, поэта Феликса Чуева, двукратного олимпийского чемпиона, семикратного чемпиона мира по фехтованию Виктора Сидяка.

Гости побывали на буровой комсомольско - молодежной бригады Виктора Китаева, осмотрели город, посетили телецентр, спортивный зал Дома культуры «Юбилейный», общежитие № 18.

Вечером на комсомольском активе Л. И. Матвеев рассказал об итогах восьмого пленума ЦК ВЛКСМ, призвав молодежь ударной стройки активно включиться в социалистическое соревнование за успешное претворение планов третьего решающего года пятилетки.

Л. И. Матвеев поделился впечатлениями об увиденном на Самотлоре, в нашем городе.

Виктор Сидяк рассказал об участии в олимпийских играх. Феликс Чуев прочитал свои стихи.

Секретарь горкома КПСС В. Д. Салмин заверил гостей, что городская комсомольская организация ознаменует рапортующий год пятилетки новыми успехами в труде и учебе.

НАЧИНАЯ НОВЫЙ, 1973 ГОД



Новый, 1973 год, горьковские автомобилестроители начали выпуском машин ГАЗ-66 со Знаком качества. Автомашине вновь присуждено это свидетельство ее высоких технических достоинств. Коллектив Горьковского автомобильного завода приложил немало усилий, чтобы усовершенствовать ГАЗ-66. Ряд узлов изменен конструктивно, другие улучшены. Теперь гарантийный пробег до капитального ремонта увеличен еще на 30 тысяч километров. Только одно это даст государству 22 миллиона рублей ежегодной экономии.

Завод досрочно выполнил обязательства, принятые в честь 50-летия СССР. Страна получила тысячи сверхплановых автомобилей.

НА СНИМКЕ: ГАЗ-66, которому присужден Знак качества.

Фото В. Войтенко.
(Фотохроника ТАСС)

С чувством радости

На земле Вьетнама не горят напалм, не гремят выстрелы, в небе нет американских самолетов. Вьетнамский народ после многолетней борьбы приступил к мирному строительству.

Договор, подписанный в Париже, закрыл еще один очаг войны. Это победа не только героического вьетнамского народа, но и стран социалистического лагеря, в первую очередь Советского Союза, оказавшего бескорыстную помощь Вьетнаму, всех демократических сил мира.

Я испытываю чувство радости за многострадальный героический народ Вьетнама, горжусь Коммунистической партией, твердо и последовательно отстаивающей мир во всем мире.

А. БУЛГАДАРЬЯН,
начальник участка СУ-18.

СОЦИАЛИСТИЧЕСКИЕ ОБЯЗАТЕЛЬСТВА

Мегионской промыслово-геофизической конторы на 1973 год

Поддерживая и одобряя инициативу передовых трудовых коллективов, Постановление ЦК КПСС, Совета Министров СССР, ВЦСПС и ЦК ВЛКСМ о развертывании Всесоюзного социалистического соревнования, коллектив Мегионской промыслово-геофизической конторы взял на себя следующие обязательства.

✦ Годовой план выполнить к 20 декабря и сверх него произвести промыслово-геофизических исследований на 200 тысяч рублей.

✦ Производительность труда повысить по сравнению с планом на 0,5 процента.

✦ Себестоимость промыслово-геофизических работ снизить на 2 процента по сравнению с планом.

✦ Получить сверхплановой прибыли 96 тысяч рублей.

✦ Охватить социалистическим соревнованием не менее 70 процентов работников конторы и включиться в соревнование за звание предприятия коммунистического труда.

✦ От внедрения изобретений и рационализаторских предложений получить не менее 25 тысяч рублей.

✦ Каждому члену коллектива на благоустройстве города и своей базы отработать не менее 40 часов.

Коллектив Мегионской промыслово-геофизической конторы вызывает на социалистическое соревнование коллектив Усть-Балыкской промыслово-геофизической конторы.

Обязательства обсуждены и приняты на собрании коллектива.

Новый, 1973 год, должен стать годом ударной работы на всех участках хозяйственного и культурно о строительства.

Мы уверенно смотрим в будущее. Мы знаем, что идем верной ленинской дорогой и свершим все задуманное, осуществим все предначертания партии.

(Из обращения ЦК КПСС, Президиума Верховного Совета СССР и Совета Министров СССР к советскому народу).

ТАК держать!

В течение прошлого года группы и посты народного контроля НГДУ провели около пятидесяти рейдов и проверок. При этом главное внимание уделялось вопросам рационального использования рабочего времени, сокращения потерь нефти, хранения и эксплуатации оборудования и механизмов, использования рабочего времени аппаратом управления и др.

Группа народного контроля принимала активное участие в организации и проведении Всесоюзного общественного смотра-конкурса по сокращению потерь нефти. Администрация, партийная и общественные организации систематически проверяли ход смотра. Заслушивались информации начальников цехов РИТС, ЦКРС, ППН и принимались решения по выявленным недостаткам.

Внедрения рационализаторских предложений, совершенствование технологических схем транспорта позволили значительно сократить потери нефти. За достигнутые успехи коллективу НГДУ в декабре 1972 г. по итогам смотра присуждено третье место и денежная премия Тюменским областным комитетом народного контроля и областным Советом профсоюзов.

В РИТС, ПРЦЭО и ППН активно работали народные контролеры Д. Я. Якубов, Г. А. Кононенко, Ю. А. Платонов, Г. А. Соловьева, Л. Ф. Туренко и многие другие. Они не только вскрывали те или иные недостатки, но зачастую сами принимали участие в их устранении.

В этом году перед коллективом нашего НГДУ стоят большие задачи по наращиванию объемов добычи нефти. Успешное осуществление государственного плана и принятых социалистических обязательств требует от народных контролеров направить усилия на досрочное выполнение плава.

Р. МУХАМЕТЗЯНОВ.

ЛИСТОК НАРОДНОГО КОНТРОЛЯ

Выпуск № 2-й

ОСУЩЕСТВЛЯЯ ПРАВО КОНТРОЛЯ

В СТРОИТЕЛЬНОМ управлении № 18 треста «Спецгазстрой» год тому назад был переизбран состав группы народного контроля. В ее состав вошли передовики производства, активисты-общественники, коммунисты и комсомольцы, доказавшие своим личным примером высокое, сознательное отношение к труду, к делам производства.

В процессе деятельности группа народного контроля вскрыла крупные недостачи стройматериалов и материальных ценностей у прораба Артемьева, бригадира бетонщиков Филюшина, заведующих складами Скороходовой, Волобуевой и у многих других подотчетных лиц. Причем, вся эта недостача была списана как убыток на производство. Характерно то обстоятельство, что вышеперечисленные лица не понесли ни материального, ни морального наказания. Все свелось к тому, что им предложили «по-хорошему» уволиться, что и было сделано.

Несмотря на досрочное выполнение плана 1971—72 гг., управление оказалось нерентабельным, дающим продукцию с высокой себестоимостью.

А произошло это в результате неудовлетворительной работы администрации, бесконтрольности со стороны партийной, профсоюзной и комсомольской организаций. По существу, группа народного контроля бездействовала. Не проявили в данном случае нужной оперативности и работники бухгалтерского учета, которые являются непосредственными контролерами, контролерами по должности.

Новый состав группы народного контроля с первых дней своей деятельности самым решительным образом пресек хаотическое хранение и использование материалов, машин, механизмов и оборудования. Совместно с партийным бюро был разработан план мероприятий по устранению имеющихся недостатков, по эффективному использованию внутренних резервов производства.

В устранении вскрытых недостатков и в воздействии на виновников важную роль играло обсуждение итогов проверки на собраниях группы. Совместно с «Комсомольским прожектором» проводились рейды, выпускались специальные листки-прожекторы, ибо без гласности работа народного контроля сводится к нулю.

Результаты не замедлили сказаться. Во второй половине 1972 года перерасход материалов сведен до минимума. Были сняты с работы начальник управления Марченко и начальник участка Новиков. Уволены все работники снабжения — Дашковский, Ткаченко, Пономарев, Лукашевич.

За приписки в путевых листах, неправильное оформление товаро-транспортных накладных ряд товарищей понес наказание в административном порядке.

Вновь назначенный начальник управления В. А. Дехто поддерживает инициативу группы народного контроля. По ее сигналам принимаются немедленные меры, издаются приказы, где не только сообщается о выявленных недостатках, но и намечаются меры по их ликвидации и сроки исполнения.

Группа народного контроля свою деятельность строит по заранее составленному перспективному плану, сейчас он охватывает период до 1975 года. Конкретные мероприятия разработаны по кварталам. С начала этого года организована учеба народных контролеров.

На всех производственных участках расставлены посты народных контролеров, которые помогают бригадирам, мастерам и прорабам в наиболее полном использовании и сохранности строительных материалов. За активную работу заслуживают похвалы такие контролеры, как коммунисты тт. Вакуров, Степанов, Титов, беспартийные тт. Дик, Мусихин, Алексеев, комсомольцы тт. Примак, Кузнецов и многие другие передовые рабочие.

Наряду с положительными примерами, надо отметить, что народные контролеры еще не полностью устранили имеющиеся в управлении недостатки. Не наведен порядок в хранении материальных ценностей на центральном складе, на причале.

Опираясь на повседневную помощь партийной организации и администрации, группа народного контроля СУ-18, включившись во всенародное социалистическое соревнование, сделает все возможное, чтобы в решающий год пятилетки полностью исключить на участках и в целом по управлению бесхозяйственность и промахи в работе, что поможет добиться высокой эффективности производства.

А. БУЛГАДАРЬЯН,
председатель группы народного контроля СУ-18.

Продолжить хорошее начало

Несмотря на то, что наш «Комсомольский прожектор» совсем еще молодой, у нас уже есть кое-какие успехи. Вот не так давно мы провели рейд на строительстве сдаточных объектов—магазина, больничного комплекса и детского сада. Отмечены, например, такие факты. Два дня простоял без дела экскаватор из управления механизации № 5 из-за того только, что руководители СУ-13 и заказчик решали, где рыть траншею под канализацию. Третий раз переделывался потолок строящегося магазина, в детском саду в некоторых комнатах, где был уже настелен пол, в связи с работами сантехников его сорвали.

По этому рейду прожектористы совместно с комитетом комсомола треста внесли предложения, направленные на устранение выявленных недостатков.

Деятельность «КП» положительно оценивается и активно поддерживается партийным комитетом и хозяйственным руководством треста. Сейчас перед нами стоит задача—активизировать работу «КП» в цеховых комсомольских организациях.

С. ВИНОКУРОВ,
начальник штаба «КП» треста «Мегионгазстрой».

Действуют настойчиво

Большую работу провели народные контролеры строительного управления № 909. Так, было организовано три проверки по рациональному использованию электроэнергии. Установили, что жители ближайших балков пользуются электричеством от ремонтной мастерской бесплатно. Контролеры добились от администрации устранения такого расточительства, и только от этого управление получило экономию 900 рублей в месяц.

Контролер, коммунист А. Колоколов по деловому следит за порядком в РММ, а на рабочих участках дозорными стоят П. Подпесный и В. Улашкин. Они сообщают в центральную группу народного контроля о том, что сдерживает их работу. Совместно с администрацией члены группы принимают меры по ликвидации недостатков.

На каждом участке и в управлении созданы уголки народных контролеров, имеются списки членов групп, план работы, освещается ход проведения намеченных мероприятий и их результат.

В. ФИСЕНКО.

МЫ—ДОЗОРНЫЕ

Встречая 55-ю годовщину образования народного контроля, мне хочется напомнить о завещании В. И. Ленина—хозяйничать экономно, аккуратно и добросовестно вести счет денег. Наша группа народных контролеров хорошо помнит и выполняет этот завет. Партийная организация распределила их силы так, чтобы охватить контролем всю деятельность предприятия.

В цехе теплоснабжения работает дорозвым Н. А. Карпов. По-хозяйски следит он за исправностью теплотрассы и канализационных колодцев. И если кто-то их нарушит, разыскивает виновников, оформляет на них документы, по которым возмещаются убытки, а повреждение восстанавливает нарушитель.

За исправным состоянием электролинии следит А. Н. Осипов, один из лучших наших контролеров, и справляется он с этой обязанностью прекрасно.

В цехе эксплуатации оборудования, например, член группы народного контроля А. И. Тимофеев проверил сохранность оборудования и материальных ценностей. После его замечаний сделаны стеллажи, на которых уложили ранее валявшееся где попало оборудование.

Группа народного контроля совместно со штабом «Комсомольского прожектора» провела рейд на строительстве котельной. Уточнили виновников задержки ввода ее в эксплуатацию, разослали им тревожные сигналы. Дело пошло лучше, и вскоре котельная дала тепло. Активно работает в группе народного контроля А. С. Василиади.

В ЖКК у нас выпускается листок народного контролера, в котором критикуются виновники антисанитарного состояния города.

Вступив в третий, решающий год пятилетки, наши контролеры еще более активно станут вести борьбу за высокую эффективность производства.

Н. ПОНОМАРЦЕВ,
председатель группы народного контроля НГДУ «Мегионнефть».



Уже не один год избирается народным контролером начальник смены УБР-1 коммунист Нигмадьян Хамитович Хамитьянов. Сейчас он является заместителем председателя центральной группы комитета народного контроля предприятия и принимает активное участие в рейдах и проверках.

НА СНИМКЕ: Н. Хамитьянов.

Фото И. ЯСЬКО.

Дисциплина — залог успеха

«Современный уровень развития нашей социалистической экономики, достигнутый в наши дни уровень научно - технического прогресса предъявляют самые высокие требования не только к чисто профессиональной квалификации работников, но и к их трудовой дисциплине», — говорил Л. И. Брежнев на торжественном заседании, посвященном 50-летнему юбилею СССР.

Вопросы производственной дисциплины всегда находятся в центре внимания партийной организации специализированного строительного управления № 2 треста «Сургутнефтеспецстрой». Острой критике общественности подвергаются здесь те, кто нарушает дисциплину. Любое отклонение от нормы не остается без внимания постоечного комитета и товарищеского суда.

Постройком возглавляет передовик производства, шофер, коммунист Николаи Семенович Чуб. У этого человека столько энергии, что позавидуешь. Отработав смену (а у шофера она никогда не бывает семичасовой), он еще долго занимается общественными делами, ищет и находит новые формы работы с людьми. Очень дисциплинированный сам, он и другим не дает поблажки. Ему верят и как признание — четвертый год подряд избирают председателем постройкома.

Коммунисты управления создали нетерпимую обстановку для лиц, нарушающих дисциплину. К такому положению здесь уже привыкли, и это мобилизует весь коллектив на работу с нерадивыми. А если кто-то из мастеров или бригадиров и захочет иной раз скрыть опоздание или прогул, то спросят с него так, что желание заниматься укрывательством моментально пропадает.

Как-то шофер Преображенский выпил спиртного в рабочее время и сел за руль. Трудно предположить, чем могло это закончиться. Немедленно обсудили такой факт на заседании постройкома. На три месяца отстранили от вождения машины. Стыдно было шоферу за свое поведение, не мог смотреть товарищам в глаза.

Злоупотребление спиртными напитками ведет к распущенности, бескультурью, забвению требований морали и правил социалистического общежития. Ганеев, Мошкин, Пелевин, Ерошенко, живя в общежитии, пьянствовали, грубили, не подчинялись общему распорядку. Нарушители предстали перед товарищеским судом и понесли заслуженное наказание: два человека были выселены, остальных оштрафовали на десять рублей.

Партийная организация успешно ведет борьбу за здоровый быт рабочих. В общежитии создан совет. Он следит за чистотой и порядком, проводит проверки на лучшее содержание комнат, выпускает сатирические газеты, в которых критикует нарушителей дисциплины. Сейчас в общежитии всегда есть свежие газеты, телевизор, шашки, шахматы. Людям есть чем заняться после рабочего дня. Утвержден график дежурства коммунистов и инженерно-технических работников в общежитии. Ответственность за состояние дел в общежитии несет коммунист В. Е. Попов.

Все эти мероприятия способствуют успешному ритму работы коллектива. В управлении стало меньше нарушителей. Значительно снизились, по сравнению с прошлыми годами, прогулы и опоздания на работу.

Р. СИНИЦИНА.

„Эту дружбу на все времена"

Прошедший 1972 год был для нас, учителей, особенным. Мы вместе с ребятами готовились достойно встретить золотой юбилей нашей Родины.

Все учителя нашей школы вот уже второй год в системе партийной учебы занимаются изучением проблемы: «Формирование нового человека — одна из главных задач коммунистического строительства». Обсуждение вопросов на занятиях проходит очень активно, все выступающие с рефератами приводят интересные факты из своей практики. Это и понятно, ведь эта тема — главное наше направление в работе.

В этом году наряду с семинаром по воспитанию в план занятий включались вопросы, посвященные пятидесятилетию образования СССР. Так, в октябре мы провели семинар по теме В. И. Ленин — основатель многонационального государства».

Работа этого семинара тесно увязывается с жизнью школы. За истекшее полугодие у нас проводилось много интересных мероприятий. Это и линейки, посвященные каждой из пятнадцати республик, и заочные путешествия по городам Союза, и переписка с пионерами других республик, и классные часы, посвященные знаменательным датам, и ленинские уроки, уроки о Родине, различные конкурсы и многое другое, что способствовало интернациональному воспитанию ребят, их любви к Родине, советскому народу. И как бы итогом всей работы стал дружинный сбор «Эту дружбу на все времена завещал нам великий Ленин».

Еще задолго до сбора каждый отряд получил задание: готовил флаг, герб, костюмы для делегаций республики, которую он представлял, приветствия, художественную самодеятельность.

И вот этот торжественный день настал. В спортивном зале школы застыли ряды пионеров. На почетном месте — гости, шефы. Старшая пионервожатая Р. Г. Файзуллина открыла сбор. Командиры сдали красочно оформленные рапорты о проделанной отрядами работе в честь 50-летия образования СССР.

Наступает торжественная минута: вносятся знамена Союза Советских социалистических республик. Приглашаются делегации. Чеканя шаг, проходят они мимо рядов пионеров, дарят сувениры и поют или танцуют. Хорошо исполнили песню о России девочки восьмого «б» класса, представлявшие делегацию РСФСР. Долго аплодировали зрители и маленьким плясунам-«молдаванам» из третьего класса. Задорно, весело девочки шестого «а» сплясали украинский гопак. Нежно, лирично прозвучала в исполнении ансамбля шестого «б» песня о Ереване.

Затем вся дружина, гости запели «Широка страна моя родная». Вносится факел вечной дружбы народов Союза.

Сбор закончился вручением вымпелов лучшим отрядам и снова песней.

..Ребята ушли со сбора радостные, взволнованные, да и мы, учителя, были взволнованы не меньше их. Каждое такое мероприятие играет большую роль в воспитании у детей интернационализма, любви к Родине.

Е. КОЗЛОВА,
руководитель семинара по коммунистическому воспитанию в Мегионской восьмилетней школе.

Навстречу 55-й годовщине Советской пожарной охраны

Отличные пожарные

Приказом начальника управления внутренних дел Тюменского облисполкома лучшие работники пожарной охраны Нижневартовского района поощрены за отличные показатели в обеспечении пожарной безопасности объектов народного хозяйства и за примерную дисциплину.

Начальнику караула Нарису Харисовичу Рафигулину, инструктору профилактики Александру Кузьмичу Мальцеву, командиру отделения Владимиру Михайловичу Харитонову, помощнику инструктора профилактики Борису Владимировичу Швецову, шоферу Константину Васильевичу Чебанину, пожарному Геннадию Петровичу Зинченко присвоены звания «Лучший по профессии».

Кроме того, товарищи Б. В. Швецов, К. В. Чебанин и Г. П. Зинченко награждены знаком «Отличный пожарный».

Готовясь достойно встретить свой юбилей, работники отряда пожарной охраны приняли новые социалистические обязательства. Перенимая опыт передовиков, они успешно справляются с поставленными задачами.

Г. КАЛИНКИН,
секретарь партийной организации.



В Коми АССР ведется разработка Вуктыльского газоконденсатного месторождения — строятся новые сборные пункты голубого топлива и коммуникации, бурится первая в районе сверхглубокая скважина. По расчетам специалистов, здесь на глубине более 5 тысяч метров находится огромный продуктивный пласт. Отлично трудятся на своем участке бурильщик Александр Бекеев (слева) и помощник бурильщика Иван Гузов; на правом снимке — буровая на Вуктыле.

Фото С. Губского (Фотохроника ТАСС).

Пионерский хор

В дни празднования 50-летия СССР в Доме культуры «Юбилейный» с большим успехом прошло первое выступление пионерского хора. На «бис» принимали зрители выступления солистов Гали Неугодниковой и Вали Каминой.

Руководитель и создатель этого хора — Эмма Владимировна Шевякова. Сейчас на его базе создается пионерский ансамбль песни и пляски.

С. ЛИСОВСКАЯ,
заведующая детским сектором «Юбилейный».

РЕМОНТИРУЕМ И СТРОИМ

Часто наше предприятие называют кратко «СТРУ». А это означает: строительно-ремонтное управление НГДУ «Мегионнефть». Мы занимаемся обустройством Мегионского и Ватинского месторождений, строим и ремонтируем жилье, объекты соцкультбыта, животноводческие помещения для совхоза «Нижневартовский».

Пятидесятилетие образования СССР наш коллектив встретил успешным выполнением принятых в честь этой знаменательной даты социалистических обязательств. Годовой план мы выполнили к 1 декабря и целый месяц упорно работали в счет третьего года пятилетки.

В результате упорного труда сдали в эксплуатацию 28 различных объектов. Расширили городскую котельную в пятом квартале Нижневартовска, построили телятник на 200 голов в Мегионе, складское хозяйство для орса нефтяников, детский сад в Вампугольске. Отремонтировали 6154 квадратных метра жилья, детские сады № 2 и № 4, школу на 960 мест, клуб имени 50-летия ВЛКСМ, столовую на сто мест.

За счет экономии и рационального использования строительного материала получили 54 тысячи рублей сверхплановой прибыли.

У нас на предприятии трудятся представители девяти национальностей. В бригаде коммунистического труда, руководимой Уратом Атыевичем Айтмухаметовым, дружно работают русские, татары, башкиры и чуваши. Братская дружба и взаимовыручка помогают им выполнять все задания в срок, с оценкой «хорошо» и «отлично».

Мы гордимся такими маяками, как столяры Биктимир Максимович Курманалиев и Наиль Мухаярович Яныше в, плотники братья Айтмухаметовы — Улат, Ураз и Ахмет Атыевичи, электросварщик Анатолий Алексеевич Самохвалов, начальник участка Юрий Иванович Таратухин, штукатур-маляр Елена Матвеевна Семенкова.

Мы обсудили Постановление ЦК КПСС, Совета Министров СССР, ВЦСПС и ЦК ВЛКСМ «О развитии Всесоюзного соревнования работников промышленности, строительства и транспорта за досрочное выполнение народнохозяйственного плана на 1973 год» и приняли повышенные обязательства. В частности, решено: годовой план выполнить к 22 декабря, каждый объект вводить в эксплуатацию на пять дней раньше срока с оценкой не ниже «хорошо». Благовременно и тщательно подготовить к зиме объекты теплоснабжения в Нижневартовске. Каждому отработать на благоустройстве города и на заготовке кормов для совхоза «Нижневартовский» по два дня. Ввести в эксплуатацию два двенадцатиквартирных дома. Подать не менее пяти рационализаторских предложений на сто работающих.

В заключение скажу, что мы вызвали на соревнование строительно-ремонтное управление НГДУ «Сургутнефть» и намерены одержать победу в этом соревновании.

П. ДУБИНА,
начальник строительно-ремонтного управления НГДУ «Мегионнефть».

Литературный семинар — поиск талантов

НА ТВОРЧЕСКИЙ смотр 10 января в город Тюмень съехались и маститые, и неуспевшие получить признание поэты, и прозаики. Семинар был организован областным отделением Союза писателей РСФСР и обкома ВЛКСМ.

Почему и обком ВЛКСМ заинтересовался этим мероприятием? А суть этой заинтересованности — в поиске молодых творческих талантов, способных передать ценнейшую художественную информацию с передовой Тюменского нефтяного края. Сейчас такая информация актуальна.

Диапазон профессий участников семинара был широк: тут и строитель из Сургута Шамсутдинов, и журналист из Салехарда А. Гольд, и нефтяник из Нижневартовска В. Острый, и философ из Тобольска Е. Харланов. Посланники близких и совершенно далеких друг от друга поселков, городов, как никогда не бывало на ранее проводившихся семинарах, привезли вместе с молодостью зрелость, вместе с романтикой севера — гражданственную строгость и политически верную осмысленность своих произведений. Уровень оценки их произведений был очень и очень высок, как говорят спортсмены: планка поднята на рекордную высоту. И это естественно, ведь семинар проводили известные и довольно-таки искушенные в писательском искусстве: Леонид Шкаврo — поэт и редактор отдела поэзии журнала «Урал», Александр Плитченко — новосибирский поэт и редактор журнала «Сибирские огни», московский поэт Алексей Смольников, наши тюменские известные прозаики Иван Ермаков и Константин Лагунов. Но список известных полностью не исчерпан... Ведь неизвестно, а кто из молодых уже стоит на этом пороге! Судить читателю. В сегодняшнем номере мы предлагаем подборку стихов молодых поэтов — участников тюменского семинара.

А. КАМРАТОВ.



АЛЕКСЕЙ СМОЛЬНИКОВ, руководитель семинара, московский поэт, член Союза писателей СССР.

СТАРИКИ

Не уходите, старики,
Я вас прошу, не уходите!
Ф. ИСКАНДЕР.

А вас все меньше, вы все реже
Из года в год, из года в год.
Но сколько помню — все вы те же,
Иван будто век вас бережет.
И все смотрю на ваши лица,
Гляжу все пристальней в глаза.
О, как не время нам проститься,
Как расставаться нам нельзя!
Вас не смещают, — замещают,
Вас провожают на пенсию.
А он все ближе громыхает
Двадцатый век, последний бой.
Я все смотрю на ваши руки
В следах цепей, в следах клинков.
О, ваши внуки, ваши внуки —
От плоти плоть, от крови кровь...



Николай ШАМСУТДИНОВ

Строитель ГРЭС, г. Сургут.

В этом городе тупиков,
Как в Осетии табунов...
Под ладонью стена шершава,
Как коричневый круп коня.
В неведении расширяясь,
Чье окно косит на меня?
Видно, здесь вытанцовывал табор
весь в гитарах, кострах, плащах
Там, где выстрелил мною тамбур,
Как полуденная праща.
Я бродил меж церквушек, памятников,
Обживал суету и гул
И, спустившись в степную впадину
Там уснул.
Мчась лугами, что не косили,
Разве можно, упав с жеребца,
Расписаться в своем бессилии
Жалким крестиком в чебрецах!
Если в воздух ночной продетая,
Потеряет стремя нога,
верю в замкнутую падения —
заштрихует лицо трава.
Но клубится пыль. Ах, клубится!
И, врываясь в такие сны,
Ночь заносит, что кобылица,
Золотое копыто луны.



Владимир КОЧКАРЕНКО

окончил Уральский Государственный университет. Филолог. Работает в телестудии поселка Комсомольский Ханты-Мансийского национального округа.

ДЕНЬ РОЖДЕНИЯ ЗЕМЛИ

Хребты оплавлены, как воск,
Пары металла и метана.
В бессвязных ужасах металась
Земля, как сумеречный мозг.

Планета, будто головня,
Отброшенная солнца бурей,
Чадила, звезды провоняв,
Сама звездой всходила бурой.

Или, младенчески красна
в своем рождении великом,
захлебывалась первым криком
новорожденная она.

Но на орбите — с первых метров —
с момента, как пошла кружить,
в ее кипящих элементах
готовилась проснуться жизнь.

Корежась в судорогах спазм
под солнечными сквозняками,
материя рождала разум,
как будто очи возникали,

Как будто Космоса потемки
уже впились глаза людей.
Я знаю,
учредят потомки
Рождения планеты — День.

Светлана СОЛОВЬЕВА — Учетчица на трассе. г. Тобольск.

Черемуха на смотровом стекле
И за стеклом по всей лесной обочине.
Весна, весна, ребята, на земле —
Зеленая, взлохмаченная, сочная.

К дороге первый дождик пыль прибил,
Великодушный, сильный и улыбчивый.
Он вдруг... Россию для себя открыл,
И пораженный, к нам навстречу
выскочил.

Его поняв, весь шоферской народ,
Встав на подножки, голосит сиренами.
А кто-то крикнул: «Светка, на капот!
Читай! Стихи! Дари дождю Есенина!»

Валерий ЮХНЕВИЧ — Редактор телестудии, п. Комсомольский.

Никогда не остынет пыл
вспоминать об этом нежней —
Я рабочим у геологов был,
а повесница — инженер.

...Лес под ветром
казался лавиной
и ветвей, и стволов.
Мы все шли.
И прибором нежным ловили
Магнитную дрожь земли.

Через горы пролег маршрут
И хотя склон все крут и крут,
не идем, а почти бежим
под кипящей над нами листвой...
Мы не брали еще вершин.
Много неба нам надо с тобой.

Альфред ГОЛЬД работает старшим редактором радио в Салехарде. Имеет сборник стихов.

Фрагмент прощания

Мы покидаем порт Находку.
На пирсе пляшут и поют,
гармонь рвут и хлещут водку,
поскольку в море — не дают!
Пирс вроде «зала-карнавала,—
хохочет, плачет, голосит...
Вот на загривке у амбала
повисла баба и висит.
А он глядит по стороне
и, как знакомым, машет нам.
А мы у трапа, на борту,
мы смотрим вниз, на суету.
Вот, как в халатике из сатца,
и руки дрябые — браслет,
вообразив себя певицей,
старушка ходит и поет.
И как в морском бушлате малый
(видать из армии вот-вот!)
прижался к девочке губами
и так целует, будто пьет.
И столько в этом карнавале
хмельной российской глубины,
что, как ни тщусь сказать
словами,
слова мне кажутся бледны.
И потому, когда на мачте
зажгли багряный отходной,
когда последние из пачки
мы закурили во одной,
когда от нас отчалил берег,
вдруг провалившись в синеву,—
я до утра не мог поверить,
что это было наяву!

Алексей КАМРАТОВ — мастер УПТК треста «Нижневартовскжилстрой»

Боец. Память. Рисунок.

Память утрат —
— Плечи художника.
В небе нет дождика.
В парке нет утра.
Был горячий юг
в красках неброских
И кровоточье выог.
Наброски. Наброски.
Нервные штрихи
Трассами смерти
В реквием, в стихи...
Плакать не смейте!

Пули наповал —
Очередь точек.
На бога уповал
враг — пулеметчик.
Лезут штрих на штрих,
ужас и паника.
В спине торчащий штык —
— русская памятка!
Плавный переход —
мысли законченность.
Скалистый Перекоп
в судороге корчится.



Погода

По сведениям Нижневартовской метеостанции, 30 января погода малооблачная, ветер — слабый до умеренного. Температура воздуха: днем 40—42, ночью 42—44 градуса холода.

Фотоинформация

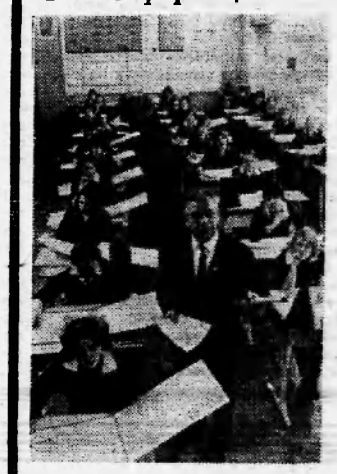

Вологодская область. Череповецкое городское профессионально-техническое училище № 8 готовит для треста «Череповецметаллургстрой» машинистов башенных кранов, облицовщиков-плиточников-мозаичников, слесарей по ремонту автомобилей, слесарей-сантехников и других квалифицированных рабочих. Оно располагает прекрасной учебной базой, хорошо оборудованными специальными кабинетами. Юноши и девушки, поступившие учиться с нынешнего года, одновременно со специальностью будут получать и среднее образование.

НА СНИМКЕ: урок черчения ведет учитель А. А. Авдоничев.

Фото А. Овчинникова.
(Фотохроника ТАСС)

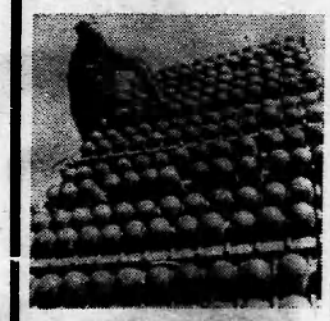

КИРГИЗСКАЯ ССР. Хайдарканский ртутный комбинат — крупнейший производитель металлической ртути и флюоритового концентрата. Продукция его известна далеко за пределами республики.

НА СНИМКЕ: подготовка очередной партии металла к отправке потребителям.

Фото В. Морева.
(Фотохроника ТАСС)

Редактор В. КОРЧЕМКИН.

ПРИГЛАШАЕТ НА РАБОТУ:
Нижневартовская автотранспортная контора — СРОЧНО, на постоянную работу — автослесарей, слесарей по ремонту агрегатов, плотников.

Оплата повременно-сдельная. Одиноким предоставляется общежитие. С предложениями обращаться в отдел кадров АТК.

НАШ АДРЕС: 626442
г. Нижневартовск, Дом Советов

ТЕЛЕФОНЫ: редакторе — 0-96, зам. редактора — 0-85, промышленного отдела —0-85 (2 зв.), ответственного секретеря и отдела писем — 0-87, типографии — 0-87 (2 зв.).

ГАЗЕТА ВЫХОДИТ ПО ВТОРНИКАМ, ЧЕТВЕРГАМ И СУББОТАМ

Нижневартовская типография управления издательств, полиграфии и книжной торговли Тюменского облисполкоме

Тираж 8822

ФЕВРАЛЬ

ПРОЛЕТАРИИ ВСЕХ СТРАН, СОЕДИНЯЙТЕСЬ!

ЛЕНИНСКОЕ ЗНАМЯ

ОРГАН НИЖНЕВАРТОВСКОГО ГОРКОМА КПСС И ГОРОДСКОГО СОВЕТА ДЕПУТАТОВ ТРУДЯЩИХСЯ ТЮМЕНСКОЙ ОБЛАСТИ

Издается с 4 сентября 1941 года ✦ № 14 (3152) ✦ ЧЕТВЕРГ, 1 февраля 1973 г. ✦ Цена 2 коп.

НОВОСТИ

Нефтяникам мороз не страшен

В последние дни января ударили особенно настоящие морозы — пятидесятиградусные. И все же добычи нефти на всех месторождениях нашего района шла своим чередом. Сверх графика район отправил и отправляет страна сегодня четыре тысячи тонн.

Всего сверхплановая добыча нефти с начала года составила около восьмидесяти тысяч тонн. Львиную долю этого количества — 73 тысячи тонн — дали Самотлор.

А. СМИРНОВ.

Опережение на 560 метров

Нелегко, конечно, выдержать четкий ритм бурения в 50-градусные морозы. Однако дружная бригада Владимира Тимофеевича Громова упорно идет вперед.

Пройдено уже 3380 метров горных пород в январе, что превышает график на 560 метров.

А. НИКИТИН,
начальник планового отдела управления буровых работ № 1.

Выполняя обязательства

В одном из пунктов социалистических обязательств коллектива СУ-18 треста «Спецгазстрой», принятых на 1973 год, было записано: в первом квартале открыть столовую на ДНС-3. Это обязательство выполнено.

На ДНС-3 столовая открыта, она может обслуживать более ста рабочих СУ-18, управлений механизации № 5 и № 9, комсомольско-молодежного монтажного управления № 1.

А. МИТИН.

Растет производительность труда

В специализированном строительном управлении № 3 треста «Нефтеюганскспецстрой» из года в год растет производительность труда, опережая рост заработной платы.

В прошлом году выработка на одного работающего превысила плановую на 33,5 процента, а за это время средняя заработная плата повысилась на пять процентов.

З. ВЫЛЕГЖАНИНА.

УСЛОВИЯ
социалистического соревнования
среди коллективов, бригад и передовиков производства Нижневартовского района и города на 1973 год, решающий год девятой пятилетки

Действенным средством развития инициативы трудящихся, выявления и использования резервов производства, досрочного выполнения народнохозяйственных планов всегда было и остается социалистическое соревнование, движение за коммунистическое отношение к труду.

В третьем году пятилетки в соответствии с одобренным декабрьским Пленумом ЦК КПСС и утвержденным сессией Верховного Совета СССР народнохозяйственным планом перед всеми отраслями, трудовыми коллективами и каждым трудящимся встают новые ответственные задачи. Это делает 1973 год решающим годом девятой пятилетки.

В ответ на Постановление ЦК КПСС, Совета Министров СССР, ВЦСПС и ЦК ВЛКСМ «О развертывании Всесоюзного социалистического соревнования работников промышленности, строительства, транспорта за досрочное выполнение народнохозяйственного плана 1973 года», претворяя в жизнь планы коммунистического строительства, намеченные Программой КПСС и историческими решениями XXIV съезда КПСС, Нижневартовский горком КПСС, горисполком и районный комитет профсоюзов объявляют с 1 января 1973 года социалистическое соревнование под лозунгом — «Дать продукции больше, лучшего качества, с малыми затратами».

1. Основное внимание коллективов предприятий и организаций, усилия соревнующихся направить:

— на неуклонное повышение производительности труда, совершенствование организации производства и труда, наиболее полное использование действующего оборудования и машин, всемерную экономию сырья, материалов, электроэнергии, топлива и выпуск сверхплановой продукции;

— на безусловное выполнение заданий по производству и реализации продукции, досрочное выполнение планов строительства объектов и заготовки кормов для сельского хозяйства;

— на внедрение достижений науки и техники, повышение качества продукции, сокращение сроков строительства, быстрейший ввод в действие и освоение производственных мощностей, снижение себестоимости продукции, расширение торговли, общественного питания и бытового обслуживания трудящихся.

2. Признать целесообразным продолжить социалистическое соревнование по отраслям за успешное выполнение всеми предприятиями, стройками и организациями установленных народнохозяйственных планов:

а) **в промышленности** — выполнение планов по основным видам продукции (валовой, товарной, реализация, себестоимость), планов по производительности труда; планов внедрения новой техники и прогрессивных технологических процессов, широкой механизации и автоматизации тяжелых и трудоемких процессов; состояние охраны труда и техники безопасности, количество поданных и внедренных рацпредложений с указанием экономического эффекта: экономия сырья, материалов, электроэнергии, топлива и выпуск сверхплановой продукции (прибыль, убытки), освоение производственных мощностей и фондоотдачи, текучесть кадров;

б) **в строительстве** — выполнение планов (по генподряду и собственными силами), сокращение сроков строительства и своевременный ввод в эксплуатацию новых производственных мощностей, культурно-бытовых объектов и жилых домов, уменьшение объемов незавершенного строительства и кооперация ресурсов на пусковых объектах, улучшение качества и снижение себестоимости строительно-монтажных работ, полное использование машин и механизмов, расширение производства и экономии строительных материалов и конструкций, внедрение новой техники и механизация трудоемких процессов, количество поданных и внедренных рацпредложений и их экономический эффект, текучесть кадров;

в) **в транспорте и связи** — выполнение планов ускорения доставки грузов и улучшение обслуживания населения, использование и сокращение простоев автомобилей, тракторов и судов, коэффициент их технической готовности, расширение комплексной механизации погрузочно-разгрузочных работ, внедрение контейнерных и пакетных перевозок, ликвидация потерь при транспортировке грузов, снижение себестоимости перевозок, улучшение обслуживания народного хозяйства и населения всеми видами связи, телевидения и радиовещания, экономия материалов, топлива и электроэнергии, количество поданных и внедренных рацпредложений и их экономический эффект, сокращение текучести кадров и правонарушений;

г) **в разведочном и эксплуатационном бурении** — выполнение планов по бурению и строительству скважин, сокращение сроков сдачи скважин в эксплуатацию, себестоимость одного метра проходки, средняя проходка на бригаду, внедрение науки и техники, прогрессивных технологических процессов в бурении, количество поданных и внедренных рацпредложений, условная годовая экономия от их внедрения, состояние охраны труда и техники безопасности, сокращение текучести кадров и состояние трудовой дисциплины;

д) **в торговле, общественном питании и бытовом обслуживании**—выполнение планов товарооборота и объем реализации бытовых услуг населению, внедрение прогрессивных методов работы и обеспечение высокой культуры обслуживания населения, сокращение потерь при хранении товаров и их реализация, оснащение предприятий торговли и службы быта современной техникой и оборудованием, сокращение текучести кадров.

3. При подведении итогов социалистического соревнования по коллективам предприятий и бригад также учитывается:

экономия материалов, сохранность машин и оборудования, состояние трудовой дисциплины и соблюдение общественного правопорядка, участие трудящихся в движении за коммунистическое отношение к труду, внедрение передового опыта, жилищно-бытовые условия и культурное обслуживание в общежитиях и временных жилгородков, состояние охраны труда и техники безопасности, общеобразовательной, политической и экономической учебы трудящихся, наглядной политической агитации, участие коллективов и трудящихся в благоустройстве и озеленении загороженных территорий и микрорайонов.

4. Итоги социалистического соревнования подводятся

на расширенном заседании бюро горкома партии с участием членов исполкома городского Совета депутатов трудящихся и членов президиума районного комитета профсоюзов.

Итоги соревнования среди коллективов и бригад подводятся ежеквартально и публикуются в районной газете «Ленинское знамя». Среди передовиков производства два раза в год—в канун всенародных праздников: Дня Международной солидарности 1 Мая и Великой Октябрьской Социалистической революции — 7 ноября.

Материалы по выполнению показателей в социалистическом соревновании ежемесячно представляются в промышленно-транспортный отдел горкома КПСС к 15 числу каждого месяца по установленной форме.

5. Победители социалистического соревнования награждаются:

— коллектив, занявший первое место, награждается переходящим Красным знаменем горкома КПСС и горисполкома, с вручением свидетельства о занесении на городскую галерею Почета;

— коллектив, занявший второе место, награждается переходящим Красным вымпелом горкома КПСС и горисполкома с вручением Почетной грамоты;

— бригады, занявшие первые места, награждаются переходящими Красными вымпелами горкома КПСС и горисполкома и заносятся на городскую галерею Почета;

— передовики производства награждаются Почетными грамотами горкома КПСС и горисполкома и заносятся на городскую галерею Почета с вручением свидетельства.



ТОЛЬЯТТИ (Куйбышевская область). Волжский автомобильный завод имени 50-летия СССР набирает темп. Достигнут новый рубеж — 1400 машин в сутки. В третьем году пятилетки коллективу предстоит выпустить 500 тысяч «Жигулей», достигнуть проектной мощности всех линий завода, подготовить машину к аттестации на Знак качества.

НА СНИМКЕ: конвейеры сборки автомобилей.

Фото А. Брянова.
(Фотохроника ТАСС).



Выполнили постановление горкома

В октябре прошлого года бюро горкома КПСС заслушало отчет парткома НГДУ «Нижневартовскнефть» о ходе подготовки к обмену партийных документов. На бюро состоялся обстоятельный разговор по многим вопросам, которые имеют на данном этапе работы актуальное значение. В основном нем указали на недостатки, на которые следовало обратить особое внимание.

Постановление бюро горкома было обсуждено вскоре на расширенном заседании парткома, на котором присутствовали все секретари цеховых партийных организаций. Члены парткома и секретари организаций говорили об упущениях в организационно-партийной работе, в вопросах социалистического соревнования, в работе с молодежью. Партком разработал мероприятия и принял соответствующее постановление.

Постановления горкома и парткома были обсуждены затем на цеховых партийных собраниях. Прошли они активно, при хорошей явке коммунистов. Каждый третий из присутствовавших высказал свои замечания и предложения, направленные на улучшение работы партийной организации в целом. Подробно говорилось о том, что делается на местах и что предстоит сделать для того, чтобы наилучшим образом и с максимальной эффективностью осуществить указания XXIV съезда и Постановление мартовского Пленума ЦК КПСС. Сейчас партком и цеховые партийные организации имеют конкретные планы, в которых определены основные направления работы по подготовке к обмену партдокументов, предусмотрен комплекс организационных и агитационно-пропагандистских мероприятий. Главное внимание уделено вопросам, связанным с повышением воспитательной роли партийных собраний, с усилением контроля за соблюдением коммунистами требований Устава КПСС, норм партийной жизни.

Ход выполнения намеченных мероприятий находится под постоянным контролем парткома. Учтены и претворяются в жизнь все полезные, существенные предложения и замечания, сделанные коммунистами на собраниях. В результате устранены нарушения в сроках проведения заседаний парткома и цеховых партийных собраний. Принимаются меры к тому, чтобы еще выше поднять активность и дисциплину коммунистов.



Для этого используются различные формы и методы организационной и воспитательной работы. Так, анализ [illegible] три месяца, собраний в цехах [illegible] то на обсуждение выносятся [illegible] организационно-партийной и идеологической организации строительно-монтажного [illegible] капитального ремонта скважин и [illegible] вопросы укрепления партийной дисциплины. Вошло в систему заслушивание отчетов отдельных коммунистов о выполнении ими партийных поручений. Проходятся беседы главным образом с теми коммунистами, к которым партийные организации имеют какие-либо претензии по работе, личному поведению и т. д. Секретари систематически информируют коммунистов о том, как выполняются предыдущие постановления. Наведен порядок в ведении партийного хозяйства: в оформлении протоколов заседаний парткома и партийных собраний, проведены сверки персонального состава и учета данных коммунистов и т. д.

Партком стал больше уделять внимания комсомольской организации. Так, в октябре и декабре прошлого года на заседаниях парткома заслушаны отчеты секретаря комитета комсомола о руководстве цеховыми комсомольскими организациями и о состоянии дел в комсомольском комитете. С новыми организованы занятия в школе молодых коммунистов, руководит которой коммунист Н. И. Драгунов.

Все это позволит партийной организации еще выше поднять свою роль организатора, свою боевитость. А это благотворно сказывается на производственных делах управления. Например, в юбилейном году наши нефтяники отправили сверх плана миллион тонн нефти. Еще в ноябре были выполнены планы по закачке воды в пласт и по капитальному ремонту скважин. За высокие показатели в социалистическом соревновании наше управление занесено на областную и окружную Доски почета. В течение всего года наш коллектив удерживал переходящее Красное знамя министерства нефтяной промышленности. В канун 50-летия образования СССР НГДУ «Нижневартовскнефть» награждено юбилейным Почетным знаком ЦК КПСС, Президиума Верховного Совета СССР, Совета Министров СССР и ВЦСПС.

Сегодня наши нефтяники ведут борьбу за успешное выполнение плана третьего года пятилетки.

Б. АНТОНОВ,
секретарь парткома НГДУ «Нижневартовскнефть».

МОСКВА. Филиал 2-го Государственного ордена Трудового Красного Знамени подшипникового завода в Мадведково досрочно выполнил план юбилейного года. Несколько тысяч подшипников сверх программы получили работники сельского хозяйства.

НА СНИМКЕ: в цеха сборки подшипников. На первом плане — старшин мастер Анатолий Васильевич Сорокин готовит подшипники к отправке в сельскохозяйственные районы страны.

Фото В. Хухлаева (Фотохроника ТАСС).

✦ СЕЛЬХОЗТЕХНИКА ПРИМЕТ ЗАКАЗЫ

„Неотложка для фермы"

В любое время года без горячей воды на молочных формах, как без рук. Отныне у животноводов поубавится забот: новая электрическая установка ВЭП-600 способна подогреть за час воду для фермы в двести коров. Емкость бака— шестьсот литров. Температуре подогрева различие — от десяти до восьмидесяти градусов. И еще одно достоинство: установка не занимает места в помещении — монтируется на стене, у входа в молочный блок.

ТАСС).

З. Недра покоряются сильным

Вечером Самотлор особенно красив. Светятся во тьме ночной то здесь, то там гирлянды огней — это освещены буровые станки. А издали они похожи на корабли, плывущие по безбрежному морю. День и ночь вгрызаются долота в богатые недра Самотлора. Штурм прославленного гиганта ведут прославленные бригады мастеров Героев Социалистического Труда Левина, Шакшина, кавалера ордена Ленина Ягофарова, чьи имена известны всей стране. Шестьдесят тысяч метров проходки на бригаду в год — уже бывший рекорд Самотлора. Бригада Левина взяла в юбилейном году 67094 метре.

Левинцев догоняет бригада мастера В. В. Китаева. Правда, этот коллектив уже можно считать самотлорским старожилом, но есть и помоложе, совсем новоселы, а соперники достойные. Вот, например, бригада мастера В. Т. Громова.

Когда в конце февраля минувшего года бригада, прибывшая из Куйбышевской области, начала бурить первую скважину, больших успехов от нее не ждали. Одни говорили: новый резерв, пока изучат, немало пройдет времени. Другие считали, что куйбышевцы в основном специалисты по бурению вертикальных скважин, а здесь — только наклонно-направленные...

Что правда, то правда. Объективных причин для подобных суждений вполне хватало.

Но вот пробурена первая скважина. И пробурена с ускорением. Скептики не унимались: случайная удача, цыплят по осени считать будем. Но громовцы меньше всего прислушивались к молве, а больше проявляли усердия, приобретая опыт и изучая достижения других бригад. И, как результат, каждую новую скважину сдавали с ускорением.

Когда в конце сентября стали подводить итоги, то даже в сравнении с передовой бригадой Левина, у бригады Громова результаты оказались лучше. За десять месяцев работы — более пятидесяти тысяч метров проходки! А средняя месячная проходка в бригаде Громова и Левина одинакова — по 5 тыс. 400 метров. Вот тебе и новички-новоселы...

САМОТЛОР — земля братства

В бригаде Громова ярко прослеживается главная линия — коллективность. Забыты принципы «твое—мое», здесь все — наше. Если свободен электрик и нужна его помощь буровикам, он не ждет, пока его позовут. Хотя у каждого свои обязанности.

Работают в бригаде люди разных национальностей: тут и русские, и украинцы, и удмурты, и башкиры. Всех их сроднило единое понимание общественного долга. Да и почему бы им быть другими? Одна мать воспитывала всех — Советская власть. Растила она их трудолюбивыми, честными, учила жить в дружбе и уважении к человеку.

Все помнят недавний случай, когда ночью сгорела шинно-пневматическая муфта. Работать нельзя. Запасной муфты не оказалось на месте. Ждать до утра, когда привезут — значит потерять смену, и еще одна вахта простоит. Ребята сходили на соседний куст и принесли муфту на себе, потому что транспорта у диспетчера тоже не оказалось. А утром следующая вахта уже вела счет метрам.

Первые успехи не вскружили голову бригаде, на редкость подобрались здесь скромные люди. Видно, что здесь тон, как и положено, во всем задает мастер. Встретились мы с ним на 63 кусте. Широкоплечий, коренастый, лицо загорелое (может, это северные ветры обдули его), крутой высокий лоб, серые спокойные глаза. Сняв брезентовый дождевик, он просто отрекомендовался:

— Громов, буровой мастер. Прошу пожаловать...

Я успел заметить легкое смущение в его взгляде.

— Вагончик старый у нас. Новый не получили. Ждем. Бригада-то еще недавно на этой земле. Поживем, оботремся — тем все будет. Вот скоро новую столовую нам дадут. Вообще мы не в обиде, понимаем — временные трудности. Ну, а встретили нас на сибирской земле хорошо. Квартиры дали — большая забота. Мы тоже в долгу не останемся.

Сразу было видно, что этот человек не любит говорить «громких слов». Дескать, все и так ясно, раз приехали на передний край — значит работать надо по-настоящему.

В вагончик, где мы сидели, вошел рабочий.

— Владимир Тимофеевич, Вас просят не буровую.

— Передайте, сейчас иду,— Громов взялся за фуражку, протянул мне руку на прощание. — Извините, дела. Будете писать, так и скажите: свои обязательства 45 тысяч — выполним. Слово твердое. От всей бригады.

— А пятьдесят тысяч, Владимир Тимофеевич? Уж как юбилейной дате — чтоб и подарок достойный... Как, осилите?

Громов улыбнулся.

— Желание такое есть. Но дела покажут. Мы ведь новички,—свел он разговор не шутку.

Я лично уехал из бригады с уверенностью, что сят тысяч будет.

пробурено 53177

ц е н т р

В столице Украины сооружается крупнейший в стране комплекс передающей телевизионной станции. Разработку проекта телебашни и способов ее возведения осуществляли коллективы государственного проектного института «Укрпроектстальконструкция» и института электросварки имени Е. О. Патона АН УССР.

Телевизионная башня нового Киевского телецентра возводится наисовременнейшими способами — домкраты постоянно «выжимают» конструкцию к верху. Отдельные детали свариваются автоматами внизу, и на башне, на всем протяжении ее затейливо связанных узоров, не видно привычных фигур монтажников и искр сварки.

Новый телецентр начнет действовать в первом квартале будущего 1973 года.

Передовые монтажники Н. Вергун, Н. Соколовский, В. Яковенко и Г. Вдовенко поздравляют с трудовым успехом молодого монтажника В. Демидовского.

Н. Акимова (Фотохроника ТАСС).

Новый троллейбус

САРАТОВ. На Энгельсском троллейбусном заводе имени Урицкого подготовлена к испытаниям первая партия новых троллейбусов «ЗИУ-11».

Эта

выпускать и троллейбусы

(«ИЗВЕСТИЯ»).

НАШИ ШКОЛЬНЫЕ ТЕМЫ

Совместными усилиями

Широкое привлечение родителей к организации учебно-воспитательной работы позволяет успешно решать многие задачи, стоящие перед школой. За время существования советская школа накопила много различных форм организации педагогического просвещения родителей; это и родительские собрания — классные и общешкольные, лектории, индивидуальные встречи, лекции по радио и телевидению, выступления в газета и т. д.

Организаторами в работе с родителями в нашей школе являются администрация школы и родительский комитет, который мы избрали на конференции по тама: «Решения XXIV съезда КПСС по вопросам народного образования и воспитания нового человека — в жизнь!».

В его состав не вошли председатели родительских классных комитетов. Это позволит им лучше работать в своих классах. Комитет образовал пять комиссий, каждая наметила конкретный план работы.

Учащихся, которые вызывают у нас особое беспокойство, закрепили между членами родительского комитета, и они посещают квартиры этих ребят, присутствуют на уроках, встречаются с их родителями. Члены родительского комитета т.т. Скосырева, Мингазова, Вострецова, Горяная, Салкин, Рустов, Самочкина, Галкина, Преданна и многие другие — частые гости нашей школы, им всегда найдется здесь работа: то проверяют дневники или тетради, то контролируют выполнение домашнего задания.

Силами родителей были организованы новогодние утренники. Наши помощники проводят беседы в классах о правилах поведения, о культура труда, ведут кружки: танцевальный — Субботина Людмила Алексеевна, кинокружок — Михаил Гульгнисович Галеев, радиокружок — Виктор Ильич Осталов.

Родительский комитат вот уже в течение двух лат организует патрулирование родителей в микрорайона школы, задерживает нарушителей среди подростков, отправляет домой загулявшихся.

Благодаря действенной помощи родителей успеваемость в нашей школе значительно повысилась: из 18 классов, 12 имеет стопроцентную успеваемость. Ликвидирован отсев.

Важными формами педагогического просвещения родителей является родительское собрание, лектории. Девиз всех учителей нашей школы — ни одного собрания без лекции на педагогическую тему. Только за прошлый год на собраниях было прочитано около 125 лекций.

А как быть с теми родителями, которые не любят школу, обходят ее стороной? Мы проводим собрания специально для тех пап и мам, дети которых слабо успевают или плохо учатся, пишем письма по масту их работы, приглашаем на заседания комиссии по всеобучу, прибегаем иногда к самой крайней мере — освобождению родителей от работы на определенный срок для установления контроля за своим ребенком. Нынче мы освобождали от работы родителей Шайхутдинова и дважды Положинкина.

Мы стараемся дифференцировать работу с родителями, учитывая возрастные особенности детей. На самом первом общешкольном собрании «Задачи школы, семьи и общественности в юбилейном году» мы познакомили родителей с постановлением «О завершении перехода ко всеобщему среднему образованию и дальнейшем развитии общеобразовательной школы», вручили грамоты родителям за хорошее воспитанно своих детей, отметили общественников.

Теперь об индивидуальных беседах. Нередки случая, когда короткие встречи с родителями сводятся только к разговору об успеваемости и поведению, и состоятся-то они «экстренно». Беседа проходит наспех, я перерывах между уроками и настоящего разговора не получается.

Бывают и такие случаи, когда к родителям предъявляют педагогически нецелесообразные требования. Требуют, скажем, от родителей, чтобы ученик успевал по русскому языку, а те не могут ему помочь (образования недостаточно), или предъявляют принять меры к тому, чтобы он не вертелся на уроке истории, не кричал петухом на перемене и тому подобное, о чем свидетельствуют и записи в дневниках («Ваша дочь на уроке географии отвлекалась», «Примите меры, сын плохо ведет на уроках иностранного языка». Здесь нет обращения к отцу и матери по имени и отчеству или хотя бы по фамилии, неизвестно, кто и кого вызывает, на какой день и час.

А поговорить ведь есть о чем. Жизнь детей очень разнообразна, их много интересует, радует, огорчает. Они переживают яркие, острые моменты, оказывающие чрезвычайно важное влияние на формирование личности ребенка; на его взгляды, поведение (вступление в пионеры, комсомол, получение паспорта, первая любовь). Перед восьмиклассниками, десятиклассниками встает задача выбора жизненного пути, но все это частенько остается в стороне, вне сферы совместного влияния учителей и родителей.

Многие ответы на волнующие родителей вопросы они получают, посетив лекторий, который в прошлом году у нас работал совместно с клубом имени 50-летия ВЛКСМ, а нынче — в школе. Темы лекций раздали родителям еще весной прошлого года и, таким образом, они получили возможность лучше их разработать.

В вопросах обучения и воспитания нам хорошо помогают наши шефы — УБР-1. Они организовали две экскурсии — в Киев и Свердловск — для ребят, которые хорошо учатся, часто интересуются вопросами успеваемости. Совместное собрание по подведению итогов социалистического соревнования школы № 3 и УБР-1 весной прошлого года подтянуло ребят, заставило лучше учиться, ибо один классный коллектив получил знамя, другие — вымпелы, многие ребята были награждены ценными подарками. Не оправдать доверие шефов, их надежд ребята просто не могли.

В нынешнем учебном году свою работу с шефами мы начали со встречи всех классных руководителей с начальниками цехов, бригадирами. Встреча эта проходила в красном уголке УБР-1. Цель ее — наметить эффективные формы работы школы и предприятия.

Ребячьи сердца были наполнены гордостью за своих шефов, когда по приглашению партийной, комсомольской организаций, бурового комитета учащиеся присутствовали на торжественном собрании, посвященном вручению УБР-1 юбилейного Почетного знака ЦК КПСС, Президиума Верховного Совета СССР, Совета Министров СССР и ВЦСПС в ознаменование 50-летия образования СССР.

Сейчас, когда школа решает задачу перехода ко всеобщему среднему образованию, завершает переход на новые учебные программы, осуществляет меры для дальнейшего повышения качества знаний учащихся, содружество школы и семьи приобретает особое значение. Усилия всех педагогов направлены на то, чтобы найти новые эффективные формы педагогической пропаганды и педагогического просвещения.

Т. ЕНБАЕВА,
завуч Нижневартовской средней школы № 3.

● Для размышления генподрядчику

По поводу статьи В. Зауральского

В «Ленинском знамени» за 18 января с. г. опубликована статья «Субподрядные организации работали не дружно». В ней пишется о том, что ввод в эксплуатацию больничного комплекса — большое событие в жизни нашего района.

Да, это важнейшая стройка и очень жаль, что она возводилась не один год. А кто виноват в этом?

В статье подвергнуты критике субподрядные организации — КММУ-3 и наше электромонтажное управление. Что, мол, бригады этих организаций то появляются на стройке, то исчезают, и недоделанная их работа превращается а брак.

Хочется спросить автора статьи, бригадира каменщиков СУ-13 В. Зауральского: что сделали Вы, чтобы не допустить брак?

Да, корпуса были возведены четыре года назад, но, к сожалению, только наружные стены. Внутренние перегородки остались не выложенными полностью или были выложены, но упали от ветра. А смотрели ли вы, товарищи каменщики, в проект, когда возводили здание? Нам думается, что нет.

Когда мы приступили к монтажу электропроводки, то вы не выложили ни одной ниши, в которые нам предстояло вмонтировать электрощиты и заводить в них провода. Это еще полбеды. Совсем плохо, когда вообще отсутствуют перегородки, на которые мы, электромонтажники, монтируем электрооборудование и электропроводку. Имеющиеся же перегородки и стены были заняты: их уже штукатурили отделочники СУ-30. Вот и висят наши провода на стене, как «сироты», не доведенные до места, потому что, повторяем, нет перегородок, их еще не выложили каменщики. Тут-то и портится электропроводка.

Дальше. А сколько вы, товарищи каменщики, порубили наших проводов, когда после уже оштукатуренных стен меняли или ставили перемычки над дверными проемами, потому что, наверное, вы их забыли вовремя поставить!?.

Вспомните, как Вы, товарищ Зауральский, били отверстия для вентиляционных коробов в уже побеленных отделочниками стенах. И тут вы нам наделали много брака, перерубая наши провода, проложенные под штукатуркой. А сколько, еще хочется вас спросить, пришлось нам заменить электропроводки из-за того, что ваши перегородки давали осадку, приводили к трещинам во всю стену? Провод не выдерживал, рвался.

Да, многое приходилось нам переделывать заново, но вина в этом самого генподрядчика.

Кстати, каменщики ведь до сих пор (до конца января) не закончили свою работу на главном корпусе, а пора бы им давно уйти со спокойной совестью на другой объект. Во всех корпусах больничного корпуса горит электроосвещение, хотя этого не должно быть, потому что отделочники не закончили малярные работы. [illegible] новая осветительная арматура после [illegible] ее цветным колером.

Хочется сказать, что [illegible] нас [illegible] и [illegible] грустные [illegible].

А. [illegible],
бригадир,
Н. [illegible], А. НОГА, С. АНАНЬЕВ, С. [illegible],
электромонтеры.

ОТ РЕДАКЦИИ: Из этого письма и из письма тов. Зауральского можно сделать один вывод: рабочие болеют душой за свое дело, они не желают мириться с любым случаем головотяпства, когда им приходится вынужденно наносить вред друг другу.

Критика — великая движущая сила нашего общества, и это очень хорошо, что каменщики [illegible] электромонтажников, а электромонтажники — каменщиков. Будет еще лучше, если из этой критики (а она их касается больше всего) сделают правильные выводы руководители треста «Мегионгазстрой» и СУ-13 этого же треста. Залог успеха — в дружной, слаженной работе как генподрядчика, так и его субподрядных организаций.

СОБРАНИЕ ВОДИТЕЛЕЙ

Не днях в автотранспортной конторе состоялось общее собрание водителей.

Выступивший на собрании автоинспектор А. А. Мальцев охарактеризовал транспортную дисциплину на дорогах. Он сказал, в частности, что водители АТК за 1972 год совершили четыре дорожно-транспортных нарушения. Аварии, как правило, происходят потому, что шофер садится за руль в нетрезвом состоянии.

Было сделано замечание водителям и за их неприглядный внешний вид, за грязную кабину.

В кабинах многих автомобилей можно увидеть наклеенные вырезки из журналов мод, фотографии артистов, всевозможных чертиков, козликов, иной раз даже трудно объяснить, что за диковина болтается на резинках, веревках, проволоке и прочее. Все это отвлекает внимание шоферов, что, в конечном итоге, может привести к аварии, мешает работе.

Выступающие говорили о том, что коллектив АТК в общем дружный, здоровый и дисциплинированный, он способен устранить недостатки. Собрание единодушно поддержало решение активно включиться в борьбу с нарушителями транспортной дисциплины.

А. ШАНЫГИН,
секретарь партбюро АТК.

Почетная грамота главка

По итогам социалистического соревнования в честь 50-летия СССР коллектив Нижневартовской АТК занял второе место среди транспортных предприятий Главтюменьнефтегаза. Коллектив награжден Почетной грамотой Главтюменьнефтегаза и обкома профсоюза рабочих нефтяной, химической и газовой промышленности.

А. МИТИН.



ПЕРМСКАЯ ОБЛАСТЬ. В Пермском речном училище создана лаборатория судовождения. Здесь построен бассейн, который воспроизводит один из участков реки Камы. Из капитанской рубки курсанты управляют самоходными моделями теплоходов, соблюдая все правила маневрирования, с подачей световых и звуковых сигналов. Будущие штурманы и капитаны имеют теперь возможность предварительной подготовки к практике на настоящих судах.

НА СНИМКЕ: учащиеся III курса судоводительского отделения на занятиях в новой лаборатории.

ФОТО Е. Загуляева (Фотохроника ТАСС)

ХОТЯ ПИСЬМО И НЕ ОПУБЛИКОВАНО

Дело за вами, тов. Торшин!

Читатель нашей газеты тов. Михеев из Мегиона писал о том, что жители поселка не могут смотреть передачи по телевидению: мешают постоянные помехи. Это письмо для расследования и принятия мер мы направили в районный узел связи. Вот что сообщил нам инженер РУСа тов. Тарасов:

«Жалоба тов. Михеева совершенно обоснована. В связи с тем, что в Нижневартовске введен в строй новый телепередатчик типа «Якорь», работающий на втором телевизионном канале, по решению горисполкома были закрыты все радиостанции, работающие на его частоте. Все ведомства данное решение выполнили уже давно и решили вопрос организации связи другими средствами. Только расположенное в Сургуте нефтепроводное управление не хочет заменить станции.

Как последняя мера воздействия, начальнику НПУ в Сургуте тов. Торшину направлена телеграмма за подписью тов. Фоменко».

Читатели ждут от вас ответа, тов. Торшин!

Поэзия — это ответственность

«А мне в действительности
единственное надо —
чтоб больше поэтов
хороших
и разных».
(В. МАЯКОВСКИЙ).

● ● ● ● ● ● ● ●

Ежедневно на редакционный стол ложится груда писем. И это понятно: выразить свое отношение к действительности, рассказать широкому кругу людей о делах своих товарищей, поделиться тревогами и сомнениями — все это не противоречит человеческой натуре. И это хорошо, ибо общение посредством почетного слова обогащает нас, дает возможность видеть жизнь широко и полно. Радуются газетчики активности своих читателей. Но вчитываясь в каждое пятое письмо, хмурят свои лбы, привыкшие ко всему «газетные волки», потому что каждое пятое письмо — стихи. Об этом и пойдет речь.

Было время, когда поэты кинулись к звездам. Потом шумной толпой ринулись обратно, на землю, и, кажется, прочно сейчас закрепляют свои корни не ней. По такой схеме, примерно, происходит становление каждой личности, имеющей наклонности к стихописанию. В самом деле: прежде чем писать о миро, нужно разобраться в себе.

А пишут стихи у нас многие. Но дело в том, что стихотворцев во все времена было предостаточно, а вот поэтов — всегда не достает. Поэзия, как впрочем и любое искусство, не может быть районного, областного или там мирового масштаба. В творчестве есть четкая грань. Все, что выше ее — искусство, а ниже — халтура. Быть поэтом — это значит смотреть на мир вместе со всеми и видеть его так, как не видит никто.

«Я С УЛИЦЫ, ГДЕ ТОПОЛЬ
УДИВЛЕН,
ГДЕ ДАЛЬ ПУГАЕТСЯ, ГДЕ ДОМ
УПАСТЬ БОИТСЯ.
ГДЕ ВОЗДУХ СИНЬ, КАК УЗЕЛОК
С БЕЛЬЕМ
У ВЫПИСАВШЕГОСЯ ИЗ
БОЛЬНИЦЫ»:

Разве любой из нас не пережил хотя бы однажды этот восторг, это удивление и грусть, когда весной обновляет себя природа, когда кажется, что все еще впереди — и любовь и жизнь... Но почему Пастернак сумел сказать о том, что мы прекрасно знаем и чувствуем, так емко и так удивительно просто? И чем объяснить, что Александр Б. из Нижневартовска пишет такие строки [здесь и далее сохраняется орфография авторов стихов]:

«И весну счастливой я увижу
Расцветет - малина, виноград
и забьется сердца сильно-сильно
будет биться как об землю град».

Вы, может быть, скажете, что неправильно сравнивать строки великого национального поэта и малограмотного любителя. Пусть простит нас великий поэт, но пусть поймет и каждый желающий обнародовать свои стихи «любитель», что он пытается открыть (лбом!) те самые двери, а которые с трепетом постучали когда-то Пушкин и Некрасов, Маяковский и Есенин, Маршак и Твардовский. Настоящая поэзия — это добрая сила, и сказать: «Я — поэт!» дано лишь тому, кто имеет на это моральное право.

Вернемся к (не знаю, право, какое слово написать. Впрочем...) стихам Александра Б. Стихи настолько своеобразны, что не процитировать их полностью нельзя.

«Снилась ты однажды, дорогая,
Ждешь меня, а я к тебе иду.
Вдруг навстречу лев бежит
голодный
И с открытой пастью на ходу.
Кинулся я с ним у бой кровавый.
Лев за пищу, а я за любовь.
Через сотни пушечных ударов
Хлынула у зверя кровь.
После боя обнимемся, плачешь.
Лев когтями грудь мне раздробил,
Ну а я от жажды умирал,
сладкие слезы твои пил.
Слез твоих напился стал я силой
Силой стал как будто Прометей.
В стороне от нас убитый мною лев
лежал, с черепом разбитым до
костей.
А когда проснулся то так тяжко
целый день ни звука я ни слов
Лишь одна затеплишь мое горе
Ты моя несчастная любовь».

Уф! Все. Комментариев не будет. Думайте что хотите. Но, поверьте, мы вас не разыгрываем: подобной лирики в редакционном архиве собралось на добрый трехтомник.

Оставим, однако, поэтов «лирического беспокойства» и обратимся к «поэзии гражданской». Оговоримся сразу: авторы — наши земляки, уровень творчества весьма низкий. Понятно, что основная тема — героический труд покорителей Самотлора, строителей, тема нашего города, Родины. Начнем извлечениями из двух стихотворений шофера А. П-тя «Таежный поселок» и «Волшебный город».

«Но люди пришли в этот край
необжитый,
Чтоб разбудить вековую тайгу.
Чтоб город с поселка построить
И покорить самотлорскую здесь—
целину».

«Пусть трещат морозы
Летом давят комары и мошкара.
Милый Вартовск, нефтяной
столицей будешь
Так велела Родина моя...»

Следующий автор — С. Б-ев, художник. Некоторые строки из стихотворения «В краю Самотлора».

«В самом центре Западной Сибири
плещется подземный океан...»
«Суровы здесь морозы и метели,
а летом гнус и край весных
болот...»
«... где глушь была ..
Смотри теперь! Этажными домами
город Нижневартовский стоит
Бетонные дороги пролегли.
Стоят повсюду вышки нефтяные
На фоне всей разбуженной тайги»
и т. д. и т. п.

Еще один автор. В. М-ков из Мегиона. Тема та же:

«Самотлор, огромное богатство
Нефть и газ природные земли...»
«Трудна нефтяников работа
Терпит к победе путь ведет.
Мы создаем мощь страны,
богатство
Нам стране за это ордена дает...»
«...Вышки! Всюду буровые
вышки...»
«...Улицы покрыты бетоном
Светом электричества горят.
И идут, идут потоками машины
Словно несмолкаемый отряд...»

Хватит? Мы тоже так считаем. Цитировать можно бесконечно. Таких «стихов» — огромная подборка. Здесь ничто не выбиралось специально. Взято из груды первое, что попалось под руку. Тема самая нужная. Но как все серо, как все избито (о технике стихосложения и о многострадальном русском языке говорить не приходится!). А это ведь пишут, наверняка, хорошие люди, искренне любящие и свою работу, и все, что с ней связано. Пишут мужчины, которые своими руками преображают забытый когда-то и богом и людьми край, но, к сожалению, пишут это не поэты... Безжизненный стереотип, какая-то пугающая радужными огнями и пятящимися бетонными трассами... серость, истерические признания в любви... к Родине...

Пишущие, подумайте, как ответственно то, о чем вы хотите сказать. Написав «патриотическое стихотворение», прочтите его внимательно, дайте ему отлежаться в вас самих, прежде чем высылать его на суд тысяч взыскательных читателей. И не оскорбите ли вы, совсем не желая этого (не поэзию — она ко всему привыкла), — нас, тех, кто работает и живет рядом с вами? Неужели все свелось к тому, что были «комары и мошкара, а теперь вышки! Всюду вышки буровые»? Ну и что? Ведь эти вышки человек только потому и строит, что утверждать он себя должен на земле. Поэт прежде всего обязан видеть другие сооружения — те, которые растут в душе человека-первопроходца, в его сознании, а эти сооружения более долговечны и более важны, нежели гипнотизирующие фонари буровых установок.

Поэзия — это ответственность. И очень серьезная вещь. Это то, что в самой сокровенной комнатке человеческого сердца, и если туда приглашают гостей, они обязаны снять обувь и шапки. Какое разочарование, если эта комната завалена пыльными и никому ненужными вещами!.. А ведь есть хорошие стихи о наших буднях:

«НАСТУПИТ ЖЕ ТАКАЯ
БЛАГОДАТЬ,
К ТОМУ ИДЕТ РАЗУМНАЯ
ПЛАНЕТА,
МЕСТОРОЖДЕНЬЯ СТАНУТ
ОТКРЫВАТЬ,
НЕ ПОКИДАЯ КРЕСЕЛ КАБИНЕТОВ.
НУ, А ПОКА ХОЛОДНЫЕ ДОЖДИ
ОПЯТЬ В БОЛОТАХ ПОДЫМАЮТ
ВОДУ,
И В СЕРЫХ ТУЧАХ, СКОЛЬКО НИ
ГЛЯДИ,
НАМЕКА НЕТ НА ЛЕТНУЮ
ПОГОДУ.
А МЫ ИДЕМ.
И НАМ ЕЩЕ ИДТИ
ПО ТУНДРЕ КОЧКОВАТОЙ, ПО
БОЛОТАМ...
И ЕСЛИ ВДРУГ КОНЧАЮТСЯ
ПУТИ,
ИХ ОБРЫВАЕТ КТО-ТО
ИЛИ ЧТО-ТО».
(Э. ТАТАРИНСКИЙ).

И хотя эти слова сказал не профессиональный поэт, их принимаешь сразу, они как-то поднимают нас в собственных глазах, делают нас великими и земными, то есть, они наполняют нас доброй силой настоящей жизни.

В. САУЛЕЙ,
член литературного объединения при редакции газеты «Ленинское знамя»



ТЕПЛЕНЬКИЙ ПРИЕМ

Человек возвратился из медицинского вытрезвителя. Как же его встречает Алексей Иванович Алфеев, начальник управления механизации № 5 треста «Тюменьгазмеханизация»? С ремнем в руках?

О, что вы! У Алексея Ивановича чрезвычайно мягкое сердце. Обнять человека после долгой разлуки, прослезиться — вот это больше подходит Алексею Ивановичу. А когда Алексей Иванович получит пренепр и я т-нейшее известие — бумагу из медвытрезвителя, требующую строго наказать человека, который хватил спиртного лишку, и о результатах в десятидневный срок сообщить вытрезвителю, то он, добрейший наш Алексей Иванович, скромненько прикрывает веки. А не замеченная начальством бумага как-то сама собой исчезает. Как будто ее и не было...

Алексей же Иванович, между тем, помалкивает и ничего-ничего не сообщает в вытрезвитель о принятых мерах.

Да, что и говорить, тепло встречает Алексей Иванович возвратившегося после вынужденной разлуки своего подчиненного. Во всяком случае никак не упрекнешь Алексея Ивановича в том, что он не в меру сердится и берется за ремень. И не только его в этом не упрекнешь.

Долгих лет пребывания не посту председателя постройкома профсоюза желали пьянчужки Ивану Прохоровичу Голоалеву. Страстно желали, едва не молились. Не помогло... Не пожелали члены профсоюза терпеть Ивана Прохоровича, который терпимо относился к любителям выпить, сквозь пальцы смотрел на их несимпатичные физиономии. Сейчас поклонники Бахуса горько оплакивают Ивана Прохоровича: ка-а-кой ха-а-роший был председатель, ни обсуждений, ни тебе премий лишений, ни тебе отодвижений в очереди на квартиру... Новый-то, говорят, не благоволит пьяницам, способен взять за ушко, да и на солнышко вытащить. Еще и премии лишит.

Оплакивает кое-кто из числе несимпатичных людишек и бывшего главного бухгалтера Аркадия Дмитриевича Плесовских. Тоже был ха-а-роший бухгалтер. Пропьешься до последней копейки, поплетешься в бухгалтерию, пустишь слезу покрупнее — глядишь, дадут аванс двадцать, а то и сорок. Внеочередной аванс! Оставишь эти рубли в гастрономе за здоровьице мягкосердечных людей, тем снова вытрезвляешься в знакомом заведении.

В УМ-5 возвратился из вытрезвителя человек... Какой прием ему устроить? Вопрос этот не так прост: в прошлом году каждый шестой человек, работающий в УМ-5, посетил вытрезвитель.

Тут есть над чем поразмыслить.

Кисыя СКРЕБОК.

ВПЕРЕДИ НОВЫЕ СОРЕВНОВАНИЯ

В Тюмени прошли соревнования по лыжным гонкам среди коллективов обкоме профсоюза нефтехимии. В программу соревнований были включены гонки на дистанцию 15 километров для мужчин и 5 километров для женщин, а также эстафетные гонки. Команда нашего города заняла в этих соревнованиях второе место, уступив лишь команде Сургута.

Сейчас лыжники нашего города готовятся к ответственному состязанию на первенство области.

И. МАКСИМОВ.

Редактор В. КОРЧЕМКИН.

На голубых экранах

ПОКАЗЫВАЕТ «ОРБИТА»
(Время московское)
ЧЕТВЕРГ, 1 февраля

9.05 Для школьников. «Костер». 9.45 «Кинопанорама». 11.10 «Ленинский университет миллионов». 11.40 — М. Анчаров. «День за днем». Телеспектакль. Часть 2-я. Главы 2-я и 3-я. 14.00 Время. 14.30 «А ну-ка, девушки!» 16.00 «Мальчишки Волгограда». Документальный фильм. 16.15 «Великий перелом». Художественный фильм. 18.00 «О балете». 19.00 «Время». 19.30 Цв. тел. «Читает Д. Журавлев». 20.00 «Мелодии друзей».

ПЯТНИЦА, 2 февраля

9.05 «Лети, наша песня!» 9.45 Цв. тел. «В мире животных». 10.45 Концерт по заявкам зрителей. 11.15 «Подвиг». 11.45 М. Анчаров. «День за днем». Часть 2-я. Глава 4-я. 13.00 Программа Владивостокской студии телевидения. 14.00 «Время». 14.40 «Писатель и жизнь». 15.25 «От всей души». Встреча с коллективом московского завода «Калибр». 17.40 «Память». Документально-публицистический фильм. 19.00 «Время». 19.30 Спортивная программа.

СУББОТА, 3 февраля

8.50 Цв. тел. Для детей. Программа мультфильмов. 9.30 Цв. тел. Чемпионат СССР по хоккею. «Спартак» (Москва) — СКА (Ленинград). 3-й период. 10.15 «Здоровье». 10.45 Цв. тел. «Музыкальные встречи». 11.15 «Актуальные проблемы науки и культуры». 11.45 Л. Леонов. «Золотая карета». Спектакль. 14.00 «Время». 14.40 «Поиск». 15.25 Авторский вечер композитора Э. Колмановского. 17.45 Цв. тел. «Ожерелье для моей любимой». 1900 «Время». 19.30 «Скульптор С. Коненков». 20.00 Играет концертный эстрадный оркестр под управлением Г. Гараняна.

ПРИГЛАШАЮТ НА РАБОТУ:

Отряд пожарной охраны — на постоянную работу шоферов 1 и 2 класса, мужчин на должности пожарных. Предоставляется общежитие. С предложениями обращаться по адресу: улица Таежная, 15, пожарная часть.

●

Нижневартовский райрыбкоопу для работы на периферии (Ларьяк, Чехломей, Большой Ларьяк, Корлики) — продавцов. Жилплощадью обеспечиваются.

С предложениями обращаться в отдел кадров райрыбкоопа с 9 до 18 часов. Адрес: ул. Октябрьская, 54.

НАШ АДРЕС: 626442
г. Нижневартовск, Дом Советов

ТЕЛЕФОНЫ: редактора — 0-98, зам. редактора — 0-85, промышленного отдела — 0-85 (2 зв.), ответственного секретаря и отдела писем — 0-87, типографии — 0-87 (2 зв.).

ГАЗЕТА ВЫХОДИТ ПО ВТОРНИКАМ, ЧЕТВЕРГАМ И СУББОТАМ

Нижневартовская типография управления издательств, полиграфии и книжной торговли Тюменского облисполкома

Тираж 8022

ПРОЛЕТАРИИ ВСЕХ СТРАН, СОЕДИНЯЙТЕСЬ!

ЛЕНИНСКОЕ ЗНАМЯ

ОРГАН НИЖНЕВАРТОВСКОГО ГОРКОМА КПСС И ГОРОДСКОГО СОВЕТА ДЕПУТАТОВ ТРУДЯЩИХСЯ ТЮМЕНСКОЙ ОБЛАСТИ

Издается с 4 сентября 1941 года ✦ № 15 (3153) ✦ СУББОТА, 3 февраля 1973 г. ✦ Цена 2 коп.

Доверие партийных организаций

С важнейшим периодом в жизни партии и народа совпадает начало работы вновь избранных партийных бюро: труженики страны приступили к выполнению заданий третьего, решающего года пятилетки, а для коммунистов 1973 год — начало обмена партийных документов. Именно этим определяются сегодня главные заботы, дела и планы коммунистов. Особенно возрастает ответственность тех, кому доверено нынче руководить партийными организациями.

Секретарями организаций избраны опытные, деловые, политически грамотные коммунисты. Например, из 57 первичных партийных организаций города и района 30 возглавляют люди с высшим или незаконченным высшим образованием, из семи секретарей парткомов шестеро окончили высшие учебные заведения. Большинство секретарей имеют по десять и более лет партийного стажа.

С первых дней избрания на пост секретаря партийной организации специализированного строительного управления № 2 Лидия Константиновна Бердчик активно включилась в работу. Партийное бюро сразу же направило свои усилия на осуществление конкретных мер по дальнейшему развитию социалистического соревнования, усилению своего влияния на хозяйственные дела и воспитание рабочих. Не останавливаясь на достигнутых успехах, труженики управления под руководством партийной организации решительно борются за досрочное выполнение плана решающего года пятилетки.

Заметно оживили свою деятельность общественные организации автотранспортной конторы после того, как партийным вожаком предприятия стал А. П. Шаньгин. Александр Павлович 18 лет в партии, имеет большой трудовой стаж. Его колонна считается одной из лучших в автохозяйстве. Первым делом, А. П. Шаньгин решил оживить деятельность общественных организаций. По рекомендации бюро лучшие люди избраны руководителями партийных и профсоюзных групп, комсомольской организации, стенных газет, возглавили группы народного контроля и т. д. Сегодня общественные коллективы конторы являются надежной опорой партийной организации в мобилизации транспортников на успешное выполнение обязательств 1973 года.

Однако секретари партийных организаций строительного управления № 43 В. А. Богатырев, управления буровых работ №2 А. А. Морозов и некоторые другие, впервые избранные на этот пост, медленно разворачивают партийную работу, порой не знают, с чего начать. А начинать надо с анализа предложений и замечаний, высказанных коммунистами на отчетно-выборных собраниях, с осуществления принятых решений. Ведь в выступлениях коммунистов — наказ новому составу бюро, конкретная программа их работы.

Главная забота любого производственного коллектива сегодня — успешное выполнение планов и обязательств решающего года пятилетки, повышение производительности труда. Значит, необходимо с первых дней наступившего года повести широкую организаторскую и воспитательную работу в трудовых коллективах, не выпускать из поля зрения вопросы эффективности производства, технического прогресса, социалистического соревнования.

Предстоящий обмен партийных документов тоже требует усиления организаторской и политической работы, которая должна содействовать выполнению намеченных коллективами обязательств. Необходимо в каждой партийной организации создать обстановку высокой требовательности. Следует настойчиво добиваться, чтобы они на деле выполняли свою ведущую роль на производстве и в общественной жизни, добросовестно относились к партийным поручениям, служили примером везде и во всем.

Партийным бюро коммунисты доверили большое дело. И здесь не стоит медлить. Важно с самого начала активизировать свою работу, наладить строгий контроль за осуществлением намеченных планов. Важнейшая задача руководящего органа — вовлекать в повседневную партийную деятельность все более широкий актив, умело объединять и направлять усилия всех коммунистов, всего коллектива на достижение поставленных рубежей.

Социалистические обязательства на 1973 год:

коллектива Нижневартовского специализированного строительного управления № 3

Рабочие, инженерно-технические работники и служащие специализированного управления № 3 с большим интересом восприняли Постановление ЦК КПСС, Совета Министров СССР, ВЦСПС и ЦК ВЛКСМ о развертывании социалистического соревнования и взяли на себя следующие социалистические обязательства:

Годовой план выполнить к 20 декабря при хорошем качестве строительно-монтажных работ.

Производительность труда повысить на 3,5 процента против плана.

Себестоимость строительно-монтажных работ снизить на один процент против плановой.

В третьем квартале ввести в эксплуатацию 12-квартирный дом.

Во втором квартале закончить строительство и ввести в эксплуатацию автодорогу: куст 40—43.

В четвертом квартале ввести в эксплуатацию РММ.

Построить 17 кустовых оснований для бурения скважин и две сверх плана.

Связать все кустовые основания лежневыми дорогами общей протяженностью 16,3 километра.

За счет внедрения рационализаторских предложений получить семь тысяч рублей экономии.

Обучить вторым профессиям шесть человек, повысить квалификацию у 15, подготовить десять новых рабочих.

Сэкономить 10 тонн горюче-смазочных материалов.

За счет внедрения планов НОТ получить 40 тысяч рублей условной годовой экономии.

Нижневартовское специализированное строительное управление № 3 принимает вызов на социалистическое соревнование коллектива Стрежевского специализированного управления № 5 треста «Сургутнефтеспецстрой».

ОБЯЗАТЕЛЬСТВА ОБСУЖДЕНЫ И ПРИНЯТЫ НА ОБЩЕМ СОБРАНИИ КОЛЛЕКТИВА.

коллектива Нижневартовского специализированного строительного управления № 2

Коллектив специализированного строительного управления № 2 треста «Сургутнефтеспецстрой», борясь за выполнение исторических решений XXIV съезда КПСС и включаясь в социалистическое соревнование за досрочное выполнение заданий третьего года девятой пятилетки, принимает на себя следующие социалистические обязательства:

— Годовой план строительно-монтажных работ выполнить к 20 декабря 1973 года при хорошем качестве работ.

— На основе дальнейшего улучшения условий труда, осуществления оргтехмероприятий, механизации трудоемких процессов повысить производительность труда на одного работника на 3 процента против плана.

— Снизить себестоимость строительно-монтажных работ на 0,5 процента против плановой и дать сверхплановой прибыли 25 тысяч рублей.

— Построить и сдать в эксплуатацию 22 кустовых основания для буровых и 22 километра подъездных дорог, обеспечить УБР-2 двумя кустовыми площадками на буровую бригаду.

— Построить и сдать РММ в четвертом квартале.

— Производить подготовительные работы к бурению по графику, согласно наряд-заказу заказчика.

— Усилить работу по рационализации и изобретательству, получить условной годовой экономии не менее 5 тысяч рублей.

— С целью повышения квалификации рабочих обучить через учебный комбинат 14 человек, 50 рабочим повысить квалификацию путем бригадного и индивидуального обучения.

— На основных ведущих объектах ввести аккордно-премиальную оплату труда.

— За счет внедрения в производство плана НОТ получить условную годовую экономию в сумме 21 тысяча рублей.

— Бороться за культуру производства, за укрепление трудовой дисциплины.

— Развернуть соревнование за присвоение звания бригады коммунистического труда, званий «Ударник коммунистического труда», «Лучший по профессии» — среди машинистов экскаваторов, бульдозеристов, шоферов; «Лучшая бригада» — среди комплексных бригад с подведением месячных и ежеквартальных итогов, с присуждением призовых мест.

Нижневартовское ССУ-2 вызывает на социалистическое соревнование коллектив Мегионского ССУ-7.

Социалистические обязательства обсуждены и приняты на общем собрании рабочих, ИТР и служащих коллектива.

Почет животноводам

По итогам социалистического соревнования за увеличение производства сельскохозяйственной продукции в 1972 году бюро окружного комитета КПСС и окрисполком признали победителями и занесли на окружную Доску почета большую группу передовиков сельского хозяйства округа.

Среди удостоенных этой чести работницы совхоза «Нижневартовский» — И. В. ХВОРОСТОВА, Е. И. ВОРОБЬЕВА, Н. Ф. ВОПИЛОВА (доярки) Г. Д. ЗАЛОГИНА, В. Д. СЕМКИНА (птичницы).

Совещание градостроителей

В Нижневартовске состоялось координационное совещание, посвященное дальнейшей застройке города нефтяников. В нем приняли участие: первый заместитель председателя облисполкома В. Д. Степанов, заведующий отделом по делам строительства и архитектуры облисполкома В. А. Бешкильцев, директор Сибирского зонального научно-исследовательского института экспериментального проектирования В. Г. Терехов, главный архитектор проектного института № 2 Госстроя СССР Д. С. Галкин, главный архитектор г. Нижневартовска Г. А. Поткина и другие.

М. БОРОДИНА.



Сколько таежных троп прошел не своем вездеходе механик-водитель СУ-18 Юрий Еременко, трудно подсчитать. Юрий не только хороший производственник, но и активный член группы народного контроля предприятия.

НА СНИМКЕ: Ю. Еременко. Фото И. Яська.

Победители областного конкурса

Правление НТО Главтюменьнефтегаза подвело итоги состоявшегося в прошлом году конкурса «На лучшую творческую работу по освоению нефтяных и газовых месторождений».

Первое место в этом конкурсе занял главный механик Нижневартовского управления буровых работ № 1 Григорий Тихонович Ваякин. Ему присуждена премия и диплом за работу «Перевод буровых установок с дизельного на электрический привод».

Наши товарищи получили еще и три третьих премий. Это начальник отдела по креплению скважин Михаил Гараховч Хуснутдинов, начальник планово-экономического отдела Анатолий Алексеевич Никитин и старший инженер-технолог Василий Викторович Козодеров. А начальник производственно-технического отдела Зажи Шакирович Ахмадишин удостоен поощрительной премии.

Л. ЕРЕМЧЕНКО, инженер.



ДпС-4, где работает комсомольско-молодежный коллектив, вступила в строй в конце 1972 года и сейчас дает около 10 000 тонн нефти в сутки. За счет вводо ковых скважин нынче добыча увеличится вдвое. Один из передовых производственников НГДУ «Нижневартовскнефть», оператор, ударник коммунистического труда Александр Иванович Суздальцев передает свой опыт молодым.

НА СНИМКЕ: А. И. Суздальцев.

Фото Ю. ПИВНЯ.

В районе три тысячи коммунистов

Новое пополнение пришло в городскую партийную организацию. На прошедшем бюро горкома рассмотрены документы о приеме в члены КПСС Б. Н. Ценева — слесаря-дизелиста из СУ-13, Н. П. Кульдюшева — электромонтажника монтажно-наладочного управления, В. Ш. Габдуляина — директора типографии, Л. Н. Чайковской — преподавателя истории и пропагандиста СМП-553.

Кандидатами в члены КПСС приняты А. В. Попелышко и Л. С. Дунина — работники горкома ВЛКСМ, шоферы А. Н. Кашин и В. Е. Каманов, комсомольцы М. Халкузиев — инженер-оператор геофизической конторы и И. Л. Арцыбашев — секретарь комсомольской организации треста «Мегионгазстрой», пропагандист Н. И. Поживилко, начальник участка и машинист крана Ю. Н. Прокофьев, оба из НСУ, инженер-экономист В. В. Попова из СУ-909 и экскаваторщик В. Н. Руднев из управления механизации треста «Нижневартовскжилстрой».

Партийная организация Нижневартовского района выросла до трех тысяч коммунистов и является второй по численности в нашей области (вслед за Сургутской).

САМОТЛОР — ЗЕМЛЯ БРАТСТВА

4. ХОЗЯЕВА НЕФТЯНЫХ ПЛАСТОВ

«В нефтегазодобывающем управлении «Нижневартовскнефть» имени В. И. Ленина работают люди девятнадцати национальностей, русские, татары, башкиры, украинцы, мордва, марийцы и другие».

(Из официальной справки отдела кадров НГДУ).

● ●

С каждым годом растут объемы работ на Самотлоре. Вводятся скважины, кустовые и дожимные насосные станции; тысячи километров трубопроводов, словно сеть паутины, уже изрезали месторождение. Сейчас суточная добыча здесь составляет более восьмидесяти тысяч тонн нефти — чуть ли не в полтора раза больше, чем добывает весь Азербайджан. А это только начало. Будущее Самотлора — это поток нефти в десятки миллионов тонн. Страна ждет большую нефть Самотлора. Поэтому едут сюда опытные специалисты — инженеры, рабочие. Едут из старых обжитых районов Баку, Татарии, Башкирии, Куйбышева. Пройдитесь по Нижневартовску, и вы услышите разговор на разных языках народов нашей страны.

...Они встретились здесь, на Самотлоре: украинец Степан Александрович Пузорецкий и татарин Мазгун Саитович Саитов. Должность у обоих одинаковая и почетная — операторы по добыче нефти. Пузорецкий — ветеран Самотлора, Саитов — здесь только два года. Степан Александрович начал эксплуатировать первую промышленную скважину. Тогда еще нефть под самодавлением, как говорят операторы, подавалась на товарный парк. Сейчас хозяйство усложнилось, несколько иной стала профессия оператора.

— У меня — ДНС-2, — рассказывает Саитов,— я должен контролировать работу пятидесяти скважин, несколько насосов. Более 26 тысяч тонн нефти в сутки откачиваем мы на товарный парк.

Кто не бывал прежде на дожимных насосных станциях, сразу может и растеряться — десятки манометров, задвижек, ровно и протяжно гудят насосы.

Мы с Саитовым медленно обходим его хозяйство. Он, как бы мимоходом, глядит на манометры, но не сомневаюсь, что его глаз замечает все. Оператор представляет себе, как упругий поток нефти стремительно вырывается из скважины и по коллектору мчится сюда. Сегодня все в порядке. Но Саитов для надежности пробует рукой еще подшипники у насосов — не нагрелись ли? И так через каждые два часа. В вахтенном журнале появляется очередная запись: колонки цифр, понятные только специалисту.

Саитов не только оператор, он и педагог. За два года он обучил пять новичков. Теперь они самостоятельно несут вахту.

В помощь операторам на Самотлор скоро придет автоматика, уже внедряется система «ПАТ-нефтяник». Но полностью приборы еще не заменяют человека. Пузорецкий помнит один случай, когда от автоматики у него «стало сильно тревожно на сердце».

— Это было на ДНС-1. Обошел, значит, я все объекты, проверил. Все в порядке,— рассказывает оператор. — Гляжу, аж факел на одном булите погас. Це вже бида. Я к нему. Смотрю на манометр — двадцать пять атмосфер. Это стильки, скильки треба при испытании булита. Что делать? Бежать к помощнику... Мысли у меня в голове одна быстрей другой работают. Пока добежишь — вдруг взорвется? Тогда кинулся к задвижке, нелегкое это дело, открыл и перепустил давление... А была-то всего пустяковина — регулятор газа вышел из строя, но беды бы вона наробыла...

Не один раз операторам приходилось сталкиваться с опасностью лицом к лицу. Нефть есть нефть. Но победителем всегда выходит человек. За отличный труд получил орден Трудового Красного Знамени и ветеран Самотлора Степан Александрович Пузорецкий.

Север фильтрует людей. Сильные характером остаются покорять трудности, слабые — снова уезжают к обжитым местам. И вспоминать о них нечего — не они делают новую историю края. Сегодня почти каждый третий в коллективе НГДУ «Нижневартовскнефть» — старожил.

— Я советую вам познакомиться с Василием Даниловичем Апетом, — говорит мне начальник ЦИТС Иван Иванович Рынковой. — Он работает в цехе капитального ремонта скважин. Слесарь...

По дороге в цех мне вдруг вспомнилась эта фамилия. Это же его статьи и корреспонденции я читал в Нижневартовской районной газете «Ленинское знамя».

Апет — широкоплеч, носит усы, и они придают ему сходство с запорожским казаком. Удивляют его глаза — они, кажется, до краев наполнены восторгом.

Да, в жизни Василий Данилович все встречает открытой щедрой душой, искренне радуется переменам. Когда он приехал на Самотлор с грозненских промыслов в 1956 году, его удивил сибирский размах. На голом месте, в тайге строился новый город. Быстро обустраивался промысел. Нефтяная река набирала мощь.

— Работать было трудно, — рассказывает Апет. — Базы никакой. Однако всегда верил—дело развернется. Ведь не зря мы здесь...

Да, теперь оптимизм этого человека оправдался. Еще не все сделано. Но самые трудные дни позади. Уже меньше стало случайных людей, так называемых «рвачей», которые думали, что лежа на боку можно заработать 600—700 рублей.

— Много таких я видел, — с возмущением отзывается Василий Данилович, — вроде на нашей советской земле и родиться им негде, а вот появляются. Но тут не выживают.

Теперь для белоруса Василия Апета второй родиной стал Нижневартовск, земля Самотлорская. Подрастают дети — новая смена сибирским нефтяникам. Да, именно это и хочется подчеркнуть. В конце нашего разговора Василий Данилович как раз и сказал об этом:

— Знаете, были мы с семьей в отпуске. В Минске. Красивый город, не сравнить с Нижневартовском. Да только дети вдруг и говорят: поедем, папа, домой, к тебе, в Сибирь. Разве только ребятишки, у самого вдруг в отпуске душа разболелась, как там дела... Значит, крепко мы пустили корни на этой земле...

...Когда Анатолий Кусов не прошел по конкурсу в Тюменский индустриальный институт, то решил твердо: пойдет на производство. Наберется опыта, а учиться никогда не поздно. В цехе научно-исследовательских производственных работ НГДУ «Нижневартовскнефть» ему предложили сначала поработать учеником оператора по исследованию скважин. Согласился с охотой: отличная практика перед институтом.

Теперь он рабочий. Дома сказал с гордостью:

— Мама, буду нефтяником. Мой дед ловил рыбу и добывал пушнину, я стану добывать нефть.

— Молодец, сынок. В нашем древнем краю профессия нефтяника новая. Пробуй свои силы.

Каждое утро Анатолий идет в родной цех. Трудно ему еще. Много непонятного. В первую поездку на Самотлор все перепуталось у него в голове.

— А ты не теряйся, — советует ему Владимир Михель, выпускник Тюменского индустриального института. — У меня тоже поначалу было так. Да ведь не боги горшки обжигают.

Часто к ним в мастерскую, где Анатолий со своим напарником подготавливает оборудование и приборы для спуска в скважины, приходит Юй-Де-Мин, старший геолог цеха. Он тоже молод, но для них авторитет. Юй-Де-Мин уже старожил на Самотлоре, начинал с нуля. А главное, хороший специалист. Анатолий уже слышал о нем много интересного, узнал, что он работает над сложной проблемой бескомпрессорного газлифта добычи нефти. Для ученика оператора все это как густой туман, но Кусов и не задумывается над такими проблемами. Пока черновая работа. А работать ему здесь нравится.

Однажды Анатолий услышал, как в мастерской кто-то сказал:

— О, ребята, да у нас в цехе полный интернационал. А ведь здорово, а?

«Действительно, здорово, — подумал Анатолий. — Что ж из того, что он, Кусов, — ханты, Михель—немец, Юй-Де-Мин — китаец, Салтыбаев — башкир. Союз всех наций, где человек чувствует себя человеком, — это прекрасно».

Н. СОРОКИН.

(Журнал «Нефтяник».)

Проверяем выполнение социалистических обязательств

Впереди сибиряки

С полуострова Мангышлак пришло к нам в редакцию письмо. Заместитель начальника отдела научной организации труда и заработной платы М. Дильмагамботов сообщил нам о том, как бригада В. И. Несветайлова выполнила социалистические обязательства на 1972 год.

План бригады — 32 тысячи метров, социалистическое обязательство — 40 тысяч, пробурено 45 109 метров, что превышает план на 40,9, а обязательства — на 12,8 процента.

В. И. Несветайлов и его товарищи достигли высокой коммерческой скорости — 2851 метр на станок в месяц. Производительное время увеличилось до 93,6 процента. Всего пробурено 34 скважины, из них 20 — с ускорением.

Бригада сумела получить 87,6 тысячи рублей хозрасчетной экономии.

С применением гидромониторных долот пробурено 38,1 тысячи метров при плане 15 тысяч, в результате — большой экономический эффект в сумме 97,1 тысячи рублей.

Планировалось по совершенной технологии пробурить две скважины, фактически пройдено пять, экономический эффект — 20,7 тысячи рублей.

Отлично трудятся там бурильщик шестого разряда Николай Владимирович Сафонов, Николай Григорьевич Нагорянский, Виктор Алексеевич Митричев, Иван Сидорович Чаусянский, помощник бурильщика Владимир Георгиевич Попечанин, электромонтер Михаил Степанович Лешков.

Это земляки многих наших нефтяников, прибывших из Куйбышевской области, из Татарии и Башкирии.

В третьем, решающем году пятилетки бригада обязалась пробурить 50 тысяч метров, из них 20 тысяч сверх плана. Коммерческую скорость довести до трех тысяч метров на станок в месяц.

А сейчас расскажем о бригаде В. В. Китаева.

План — 39 000, социалистическое обязательство — 57 000, фактически сделано — 58 250 метров, или 149,4 процента к плану. Коммерческая скорость: план 3250 метров на станок в месяц, фактически 4096. Производительное время—92,9 процента. Всего пробурено скважин 29, из них с ускорением 27. Хозрасчетная экономия составила 179,5 тысячи рублей.

Бурение на все сто процентов проходило с применением гидромониторных долот и высокомоментных турбобуров. По совершенной технологии пробурено 12 скважин, что превышает первоначальные наметки в три раза. Кроме того, бригада тов. Китаева работала с легкосплавными бурильными трубами, что также способствовало темпам роста бурения.

Экономический эффект от новшеств, применяемых в бригаде тов. Китаева, достиг 619 тысяч рублей.

Итак, по всем технико-экономическим показателям победу одержала бригада Виктора Васильевича Китаева.

А. СМИРНОВ.

ПОМОЩЬ В МОРЕ

РИГА. Латвийские рыбаки спасли от огня английское судно.

Средний траулер «Рауда», принадлежащий эстонскому рыболовецкому колхозу «Большевик», направлялся на промысел в далекую Атлантику. Но ему пришлось изменить курс—радист поймал тревожный сигнал СОС.

ПОЗДНЕЙ НОЧЬЮ В ШТОРМОВОМ МОРЕ «РАУДА» ПОДОШЛА К МЕСТУ БЕДСТВИЯ. ЯРКОЕ ПЛАМЯ ПОЛЫХАЛО НАД ПАЛУБОЙ АНГЛИЙСКОГО РЫБОЛОВЕЦКОГО СУДНА «СЦАМПТОН». СОВЕТСКИЕ МОРЯКИ ВСТУПИЛИ В БОРЬБУ С ОГНЕМ И ВЫШЛИ ПОБЕДИТЕЛЯМИ. ОНИ ЛИКВИДИРОВАЛИ ПОЖАР И ТЕМ САМЫМ СПАСЛИ СУДНО И ЕГО ЭКИПАЖ ОТ ГИБЕЛИ.

(«ИЗВЕСТИЯ».)

«ЕРС-ПЯТЬДЕСЯТ... ЕРС-ПЯТЬДЕСЯТ, Я ЕРС ДЕВЯНОСТО ЧЕТЫРЕ... ПРИМИТЕ СРОЧНОЕ СООБЩЕНИЕ... В 23 ЧАСА 45 МИНУТ НА СКВАЖИНЕ № 6 УДАРИЛ ГАЗОНЕФТЯНОЙ ФОНТАН. ЧЕРЕЗ НЕСКОЛЬКО СЕКУНД ПОСЛЕ ПОЯВЛЕНИЯ НЕФТИ ВСПЫХНУЛ ОГОНЬ. ОБОРУДОВАНИЕ СГОРЕЛО. ЖЕРТВ НЕТ».

(Из сообщения, принятого радистом Мегионской нефтеразведочной экспедиции)

...Тяжелый непрерывный грохот повис над черной раскорчеванной тайгой, над прижавшимися к земле балками, над рекой Варьеганом и неподвижным озерком-старицей, с которых горячий пар мчался под ветром на нас, на вертолет, на тракторы и компрессоры. Иногда ветер рвал шапку пара, и тогда [illegible] проступало бледное, заштрихованное у горизонта солнце. Казалось, прямо поперек солнечного диска, перечеркивая его, проносились клочья желто-синего, с красными стремительными прожилками пламени. Оно вздымалось выше кедров и лиственниц. А люди шли, сунув руки в карманы ватников, низко надвинув каски, поднимая сапогами горячую пыль, шли прямо к беснующемуся огню — шли на очередную вахту: вот уже почти месяц бессменно, в остервенелом грохоте шли люди в пекло, чтобы окончательно задавить его...

Лицом к огню

15 СЕНТЯБРЯ 1972 ГОДА. Пятнадцать минут до полуночи. Бурильщик Владимир Сухушин поднимал со дна скважины (а это 2056 метров) отработанное долото. Инструменту оставалось пройти немного, когда Сухушин вдруг увидел, что скважину начало «переливать».

Небольшое пояснение... При углублении скважины на десять метров давление в ней вырастает на одну атмосферу. Чтобы его уравновесить, в скважину закачивают глинистый раствор с удельным весом больше единицы.

В тот день пластовому давлению в двести с лишним атмосфер противостоял столб раствора в два с лишним километра. И вот на глазах изумленного Сухушина раствор внезапно попер обратно, стал выхлестывать из скважины. В затаенных глубинах началось чудовищное движение планетарных сил — и Сухушин растерялся... У него было 15 — максимум 20! — минут, которые нужны были нефти, чтобы подняться вверх по длинному каналу. За это время он мог закрыть превентор — особое устройство как раз на такой случай. Он не нашелся. А когда, наконец, бросился к превентору — застонала буровая вышка и с ревом встал над землей фонтан нефти и газа высотой 175 метров.

Подземный удар выбросил из скважины трубы. От столкновения металла где-то возникла искра... Через несколько секунд после рождения фонтан превратился в факел. Люди стремглав мчались по направлению к тенге. Обгоняя их, с визгом неслись собаки. На крыльце столовой в растерянности замерла на мгновение повариха Неля Рожкова. Прикрыв ладонью глаза от нестерпимого блеска, она увидела, как тает буровая вышка: металлическое сооружение высотой 40 метров внезапно стало стекать вниз. На десятой минуте вышка исчезла...

16 СЕНТЯБРЯ. Главный инженер Главтюменьгеологии Геннадий Махалин оказался на соседней буровой. Утром он прибыл на вертолете. Первое замешательство к тому времени прошло. Рабочие собрались за балками, где свет и жар были чуть послабее, пытались разобраться, кому и что надлежало делать.

Перед людьми бесновался один из крупнейших горячих фонтанов в истории мировой нефтедобычи. Так велик был внутренний напор восьмидюймовой нефтегазовой струи, что тут же, при выходе на волю, она расширилась в поперечнике до метра. И все-таки оставалась плотной, как металл: такую снарядом не обрубить. Пламя начиналось на пятом метре фонтана. Температура его превышала две тысячи градусов. Начальник отдела Главтюменьгеологии лауреат Ленинской премии Иван Гиря и командир пожарной части подполковник Столяров в специальных костюмах первыми пробрались через завалы горелого железа, подошли к фонтану. Струя сдвинула превентор с места, и теперь его надо было сбивать с устья. В таких случаях ставят артиллерийское орудие и стреляют по превентору чугунными болванками. По рации заказали орудие.

17 СЕНТЯБРЯ. Приземлился вертолет «Ми-6» с противоаварийным оборудованием.

Расчистили площадку, сдвинули бульдозерами сотни тонн горелого железа, обугленной земли, срезали мешавшие деревья и появился простор.

Можно было уже без опаски огляделться, а в случае чего и отступить от пламени... Можно было немножко прийти в себя. Молодой рабочий достал электробритву, сунул вилку в розетку.

— Не работает... У кого еще есть? Включил другую — не работает...Третью — тоже...

— От тряски сдали!

Вошел мастер Спартак Стерхов, взял бритву, провел по подбородку. Сунул бритву хозяину. Прокричал в ухо:

— Тебе просто не слышно, как она работает...

23 СЕНТЯБРЯ. В старице — кривом, как серп, озерке — сварилась рыба. Кое-кто пробовал ее есть, но она пахла нефтью. Потом пища посыпалась с небе: наступил сезон перелета птиц. Днем стаи далеко огибали пожар. Но ночью факел гипнотизировал их... Поэтому сотни жареных уток, куропаток падали на землю.

...Из Сургута пришли суда с реактивными противопожарными установками. Только ими можно оторвать многометровый язык пламени от струи, сбить огонь с фонтана. Струи этих противопожарных «катюш» настолько сильны, что, когда одну из них случайно направили в лесок, несколько кедров, росших на опушке, были «срезаны» начисто. Но потребовалось три попытки, прежде чем пламя погасло, а фонтан, освобожденный, подпрыгнул вверх.

Эти попытки были пробными. Пока готовился специальный превентор, фонтан пришлось вновь поджечь из ракетницы — погашенный, он сулил еще большие беды: нефть растекалась бы по земле, образовались бы газовые облака, готовые каждую минуту взорваться...

30 СЕНТЯБРЯ. Для того чтобы надвинуть на струю новый превентор, который пробкой заткнул бы огненную скважину, надо было приварить фланец — огромную толстую шайбу с отверстиями, чтобы затем «продеть» в нее огненную струю, как продевают нитку в ушко иголки.

Один из сварщиков готовился подойти к устью фонтана, к самому пламени. Окатили его из шланга с головы до ног, обработали так, что даже брезентовая роба пропиталась водой, и только тогда он побежал, прикрываясь маской, к факелу. Все, кто был на площадке, следили, как он преодолевает тридцатиметровую, перед самым фонтаном, очень опасную полоску земли. И все вздохнули облегченно, когда сварщик благополучно пересек ее. У устья было легче: пламя бушевало далеко вверху...

Все, чем жил эти дни таежный гарнизон, ради чего работал каждый в адском пекле и грохоте, сконцентрировалось сейчас в задаче, которую должен выполнить этот человек. Он вызвался на дело сам. И трудно сказать, что случилось с ним там, возле устья фонтана. Нервный срыв? Боязнь, что остался один на один с этим чудовищем? Сварщик начал беспорядочно тыкать электродом куда попало, залез маской в струю — клочья ее взметнулись в пламени.

Кинулся прочь от фонтана. Добрался до людей, опустился на березовый комель. Прохрипел:

— Не могу... Варить не могу... Не вижу ничего...

Через два часа над кромкой тайги появился вертолет, сел у фонтана: привез вахту, привез нового сварщика Олега Вариченко.

...Олег Вариченко уверенно, широкими шагами пересек опасную зону, аккуратно разложил у фонтана электроды, запасную маску-щиток, рукавицы, проверил, нет ли перекосов у фланца, а потом начал варить — буднично, не спеша, будто показывал в учебном классе, как накладывается тот или иной шов.

Через мучительно долгие 50 минут все было готово. Теперь на фланец предстояло посадить грузный, весом семь тонн превентор. Удастся — значит, конец пожару...

12 ОКТЯБРЯ. Очередное заседание штаба. И новая тревога. Она прозвучала в словах Геннадия Махалина:

— На нефтяных фонтанах при наводке превентора пять раз взрывы случались. Причина неясна, хотя и грешат специалисты на электростатический разряд... Как бы в шестой раз...

Утром, едва рассвело, по фонтану ударили «катюши». Огонь минут десять сопротивлялся, потом оторвался от фонтана и, будто самолет, с ревом ринулся прочь...

Превентор подняли краном, зацепили за края четырьмя лебедочными тросами и рывком подали в струю. Фонтан угодил точно в центр отверстия... Наизготовку встали пожарные расчеты «катюши». Операция проходила просто — крановщик по взмаху флажка «майнал» превентор, трос натягивали лебедками: так — рывками — и надвигали устройство на устье скважины. И вот когда оставалось всего полторы — две ладони зазора, вдруг с грохотом взметнулся огромный розовый столб, накрыл стоявшего близко к фонтану командира спасателей Николая Григорьева.

Стоголосое «ох!» осталось неуслышанным в реве огня...

Первым к Николаю Григорьеву бросился Геннадий Махалин, но споткнулся о клубок троса. Уже лежа увидел, как Григорьев в горящей спецовке скачками несся к таежной опушке. Не растерявшись пожарные — несколько водяных жгутов скрестились на пылающей фигуре...

(Окончание на 4 стр.)

Фотоинформация



Московская область. Большими трудовыми успехами начал решающий год девятой пятилетки коллектив люберецкого завода сельскохозяйственного машиностроения имени Ухтомского.

Машиностроители обязались выполнить годовой план по реализации досрочно и завершить трехлетний план по объему выпускаемой продукции к 30 ноября 1973 года.

Слова производственников не расходятся с делами. Наращивает темпы цех по выпуску новой сельскохозяйственной машины КПВ-3, совмещающей три операции — скашивание, плющение и складывание в валки. На поля страны в этом году будут отправлены восемь тысяч высокопроизводительных силосоуборочных комбайнов «Вихрь».

НА СНИМКЕ: участок сборки силосорезок к к комбайну «Вихрь».

Фото **В. Кузьмина** (Фотохроника ТАСС).



Грузинская ССР. Коллектив тбилисского электровозостроительного завода имени В. И. Ленина с полным основанием можно назвать молодежным. Здесь каждый четвертый производственник — комсомолец. Они с честью выполняют нормы выработки и социалистические обязательства, 125 человек — ударники коммунистического труда, 216 комсомольцев сдают изделия с первого предъявления, 250 — освоили вторую профессию.

Не забывают молодые электровозостроители и об учебе. 30 комсомольцев поступили в 1972 году на заочные отделения вузов Тбилиси, 45 учатся в техникумах, 55 — в вечерних школах.

Вступив в третий, решающий год девятой пятилетки, отвечая на призыв ЦК КПСС, Совета Министров СССР, ВЦСПС и ЦК ВЛКСМ о развертывании Всесоюзного социалистического соревнования, заводские комсомольцы наметили для себя новые большие рубежи.

Девять молодежных бригад работают на заводе, трем из них присвоено почетное звание коллектива коммунистического труда. На этом снимке вы видите секретаря комитета ВЛКСМ А. Хуцишвили (в центре), беседующего с членами бригады коммунистического труда, которой руководит Г. Куркумули.

Фото **А. Рухадзе** и **А. Сванова.**
(Фотохроника ТАСС).



◆ ◆

ЛЬВОВСКАЯ ОБЛАСТЬ. Горами мира и дружбы называют ныне украинские Карпаты. Ярким свидетельством этого служат созданные содружеством пяти социалистических стран — членов СЭВ нефтепроводная система «Дружба» и система высоковольтной линии электропередач «Мир».

НА СНИМКЕ: нефтепровод «Дружба» и энергосистема «Мир».

Фото Л. Павлушка.

(Фотохроника ТАСС).

● МЕРЫ ПРИНЯТЫ

„Нужен ли хозрасчет?“

Так называлась статья, опубликованная в нашей газете 13 января этого года. В ней критиковались руководители СУ-13 за пренебрежение к такому важному методу хозяйствования, как хозрасчет.

О принятых мерах сообщил редакции секретарь партийной организации СУ-13 А. Узлов. Статья обсуждалась на заседании партийного бюро. Факты бесконтрольности за внедрением хозрасчета имели место.

За халатность, допущенную при подведении итогов работы хозрасчетной бригады Г. А. Кравчука, в приказе по СУ-13 начальник участка Н. П. Илюхин строго предупрежден, прорабу этого участка А. С. Колеватову объявлен выговор. Объявлен выговор за слабый контроль при внедрении хозрасчета начальнику планового отдела Е. С. Долинской.

Главному инженеру Н. И. Лисовскому дано указание организовать обучение бригад правилам хозрасчета до перевода их на новый метод работы.

Партийное бюро предложило начальнику СУ-13 П. И. Яковенко принимать самые строгие меры, вплоть до снятия с занимаемой должности, к тем лицам, которые тормозят внедрение хозрасчета.

Задержка с выплатой премии произошла потому, что бригада не смогла представить документы, подтверждающие экономию строительных материалов. После анализа выяснилось, что бригада не сэкономила материалы, следовательно премия ей не причитается.

Заседание партийного бюро проходило в присутствии Г. А. Кравчука, членов бригады В. И. Остапова, Н. Д. Тюленева. Претензий к администрации у них нет.

Лицом к огню

[Окончание. Начало на 3 стр.]

Николая Григорьева спасли. Теперь надо было выручать превентор. Его семитонная туша болталась в пламени. Кабина крана была уже пустой. Крановщик не выдержал, убежал. Не прошло и двух секунд, как загоралась сама машина. И тут от одной из лебадок к крану метнулся человек.

Махалин потом вспоминал, как закричал тогда:

— Куда! Сгоришь ведь!

Он твердо знал — у лебадок стояли люди, не знакомые с крановым хозяйством. Человек, который бросился к горящей машине, не услышал Махалина. Помочь ему было невозможно — в любую секунду мог взорваться топливный бак.

Вышкомонтажник Геннадий Головкин не думал в тот момент, что вот-вот взлетит на воздух. Надо было как можно скорее добежать...

Головкин почувствовал, как ожгло рот, треснули спекшиеся губы. Он ухватился руками за поручни кабины и прямо с земли, перемахнув через гусеницы, нырнул в полыхающее нутро машины.

Наверное, чутье подсказало в тот момент Головкину, бывшему трактористу (совершенно не знакомому с краном — Махалин был прав), как запустить горящий мотор... Кран попятился от факела, на фоне огня появилась силуэтом сгорбившаяся фигура Головкина. А за краном по белой выцветшей земле, чертя глубокую борозду, тянулось тело превентора!

Ударила «катюша», вдребезги разлетелось заднее стекло кабины, и Головкина с головы до ног окатило водой...

16. ОКТЯБРЯ. Вновь несколько часов заседал штаб...

Продумали, выверили схему, по которой заново расставили людей, чтобы никто не пострадал в случае нового взрыва...

И вот очередной раз с фонтана сбили пламя. Запахло «сырой» нефтью. Превентор, уже обгорелый, блокированный с четырех сторон стальными тросами, завели в струю, стали осаживать. Сутки никто не уходил с площадки.

Когда превентор от устья отделяли считанные миллиметры, каждый даже дышать перестал — а вдруг искра, разряд и взрыв? Эти минуты были самыми тяжелыми.

Вот он, казалось бы, сел уже на фланец, но нет — тросы еще добрых полчаса оставались натянутыми, как струны... А потом... Потом кто-то радостно швырнул вверх танковый шлем (от грохота спасали только танковые шлемы), кто-то подбросил рукавицы — тросы стали провисать... Превентор благополучно сел на скважину.

Но фонтан еще жил. Чтобы обуздать его окончательно, предстояло стянуть превентор с фланцем болтами. Вручную. Сделали это четверо: Иннокентий Кузин, Иван Мороз, Василий Пономарев, Спартак Стархов...

Спартак рассказывал:

— Электрик Юра Шадрин — молодец! — прожектора врубил, чтобы посветлее было. Гляжу, все деревья от нефти рыжие... Взяли ключи — бронзовые, чтобы искра где в фонтан не скользнула... Пошли к превентору... Вначале затянули четыре шпильки — крестом, чтобы перекоса не было, потом затянули остальные двенадцать. Ну, что еще рассказывать! Сорок пять минут заняла эта «истерия»...

Пожары на нефтяных месторождениях — не редкость. Широко известна катастрофа, случившаяся на нефтяных разработках фирмы «Шелл» в Мексиканском заливе, в 113 километрах к югу от Нового Орлеана. Там к концу 1970 года пробурили 22 скважины. Утром 1 декабря шли обычные ремонтные работы на скважине В-21: нефть тут добывали с глубины 480 метров п. давлением 190 атмосфер. Как и на Варьегане, на американской В-21 не удалось закрыть превентор. В 9 часов 45 минут из земли неожиданно вырвался фонтан нефти и газа и сразу же превратился в факел.

С этого момента прямая аналогия не годится. Пожар охватил большинство скважин «Шаля». Но по сибирским масштабам они были не слишком мощные: на Варьегане сгорало 11 миллионов кубометров газа в сутки, в 22 скважинах Мексиканского залива давали только 0,1 миллиона кубометров... Подвезти противопожарное оборудование, доставить специалистов из ближайших обжитых районов юга США было несравненно легче, чем нам, по двухтысячекилометровым замерзающим поздней осенью рекам из Тюмени или вертолетом из Мегиона. Там не менее, если мы управились с пожаром за 30 дней, то американцы задавили свой спустя 136 суток! При этом у нас, к счастью, не было людских потерь, а в Мексиканском заливе нефтяной пожар погубил 4 человека и оставил 36 тяжелораненых.

Мы вспомнили об этом, стоя у самой кромки тайги...

Подошел Махалин, снял с головы пластмассовую каску, постучал пальцами по прогоревшему донышку — донышко, прожженое насквозь, вывалилось. Неизвестно, на чем оно держалось. Махалин подумал: как много они отдали за эту минуту, когда можно постоять вот так, с непокрытой головой у скважины, не опасаясь ни взрывов, ни всплесков огня, ни губительного жара!..

Е. АНАНЬЕВ,
В. ДОРОФЕЕВ,
В. ПОВОЛЯЕВ,
В. ТРАВИНСКИЙ,
специальные корреспонденты «Литературной газеты».

Мореплавателям и метеорологам



Латвийская ССР. Составлять долгосрочные прогнозы мореплавателям, а также метеорологам во многом помогут судовые волнографы «ГМ-62», серийный выпуск которых начался на рижском опытном заводе «Гидрометприбор». Новый прибор служит для точного измерения высоты и периодов следования волн в открытых морях и океанах. Он найдет широкое применение и при расчетах гидротехнических сооружений.

«ГМ-62» автоматически регистрирует данные на диаграммной ленте для дальнейшей их обработки.

НА СНИМКЕ: ведущий инженер-конструктор В. Коновалов (слева) и начальник отдела специального конструкторского бюро завода В. Смадиков проверяют очередной волнограф.

Фото Ж. Граубица (Фотохроника ТАСС)

Редактор В. КОРЧЕМКИН.

Февральский экран

Эти фильмы вы посмотрите в феврале в Доме культуры «Юбилейный».

«А зори здесь тихие...» Киностудия имени Горького. Сценарий Б. Васильева и С. Ростоцкого, режиссер С. Ростоцкий, оператор В. Шармский.

Вот уже три десятилетия создает наш кинематограф фильмы о войне, каждый раз находя новую грань, новый поворот этой темы. Герои новой картины — рядовые бойцы, солдаты. За тихие зори, за светлый сегодняшний день Родины шли на смертный бой юные зенитчицы. И погибли. И обрели бессмертие. Поэтому не забудем мы этих девчат — Женю, Риту, Лизу, Соню, Галю. Не забудем старшину Васкова. Они сошли с экрана, чтобы жить с нами и в нас.

«Нежданный гость». Киностудия «Мосфильм».

Этот фильм представляет собой экранизацию рассказа Эммануила Казакевича «При свете дня» (авторы сценария В. Железников и А. Леонтьев, режиссер В. Монахов).

«Кочующий фронт». Свердловская киностудия.

Фильм рассказывает о том периоде гражданской войны в Сибири, когда центр борьбы переместился на самые южные окраины — в Бурятию, Туву, в области, граничащие с Монголией. Мы становимся свидетелями того, как грозный и неотвратимый вал народной революции поднимает и увлекает за собой лучших представителей монгольского и русского народов, как протягивают друг другу руки бывший рязанский плотник, а ныне — красный командир Щетинкин и монгольский князь Максаржаев, понявший все величие и значение революции. И в тех сценах, где авторы (сценарий М. Колесникова, режиссер Б. Халзанов) доверяют судьбу своего фильма не вымышленным и весьма традиционным героям приключенческого боевика, а самой истории, они одерживают победу.

«Джен Эйр», английский художественный фильм.

В наш век старомодное снова входит в моду. Дано ли с позором были изгнаны последние остатки традиционного гуманизма. Но прошло время, и истосковавшиеся зрители с удовольствием смотрят сентиментальные и трогательные картины, воскрешающие старомодную мадам.

К таким картинам принадлежит и фильм «Джен Эйр» — экранизация романа Шарлотты Бронте, которым зачитывались бабушки и дедушки современного зрителя. Фильм «Джен Эйр» поставлен и сыгран реалистично, всерьез. За условностями сюжетных перипетий проглядывает безусловная ценность преданности, любви и добра.

«Арена» — производство киностудии «Мосфильм».

— Наш фильм посвящен неизвестным артистам, жертвам фашизма. Его пафос,— говорит режиссер-постановщик Самсон Самсонов,— в утверждении, что искусство и насилие несовместимы. Обычно в фильмах о цирке в драматическое действие включаются дублеры, исполняющие цирковые номера. В «Арене» избран другой, более сложный путь. Цирковые артисты одновременно исполняют драматические роли. Этот новый принцип работы, по мнению создателей фильма, позволяет в значительной мере преодолеть налет известной условности, которая вообще свойственна цирковому материалу, сделать картину художественной, достоверной, убедительной.

Н. НЕЛИДОВ,
директор Дома культуры «Юбилейный».



Фильм «А зори здесь тихие...» воскрешает один из эпизодов Великой Отечественной войны и рассказывает о подвиге девушек-зенитчиц и старшины Васкова, вступивших в неравный поединок с фашистским десантом.

НА СНИМКЕ: кадр из фильма.

ГОЛУБОЙ ЭКРАН

ПОКАЗЫВАЕТ «О Р Б И Т А»
[Время Московское]

ВОСКРЕСЕНЬЕ, 4 февраля

8.50 Цв. тел. «Воробьиные истории». Мультфильм. 10.00 «Клуб кинопутешествий». 11.00 Для школьников. «К тайнам живой природы». 1-й тур олимпиады по биологии. 12.00 «Музыкальный киоск». 12.30 Цв. тел. «Локис». Художественный фильм. 14.00 «Время». 14.40 Спортивная программа. 15.00 Цв. тел. «Советская Латвия». Телефильм. 16.00 «Песня зимы». Эстрадная программа. 16.35 Л. Толстой. «Два гусара». Премьера телеспектакля. 17.45 «Наш адрес — Советский Союз». Концерт. 19.00 «Время». 19.30 «По страницам «Голубого огонька». 20.00 Документальный фильм.

ПОКАЗЫВАЕТ НИЖНЕВАРТОВСК
[Время местное]

ПОНЕДЕЛЬНИК, 5 февраля

17.00 «Свои люди — сочтемся». Телеспектакль, 1 часть. 18.06 Для детей «Чудо — тыква». Кукольный фильм. 18.35 «Белеет парус одинокий». Художественный фильм. 20.00 Новости. 20.10 «Островитяне». Телефильм. 21.05 «Он был не один». Художественный фильм. 22.20 «Акробатические эскизы». Телефильм.

ВТОРНИК, 6 февраля

17.00 «Свои люди — сочтемся». Телеспектакль II часть. 18.05 Для детей «Царевна — лягушка». 18.40 Для детей «Шайбу, шайбу». Мультфильм. 19.00 «Коммунар 20-го века». Телефильм. 20.00 Новости. 20.10 «Усинские кружева». Телефильм. 20.20 «Искусство вокруг нас». Передача. 20.35 «Музыкальный рейс». Музыкальный телевизионный фильм. 21.00 «Братья Сароян». Художественный фильм.

ПРИГЛАШАЮТ НА РАБОТУ:

Строительно-ремонтное управление НГДУ «Мегионнефть» СРОЧНО — плотников, штукатуров-маляров, газосварщиков, газорезчиков, электросварщиков, слесарей-сантехников, тракториста на ямобур, электрика-силовика и для работы в Мегионе—штукатуров-маляров.

Комбинат бытового обслуживания — инженера по снабжению.

За справками обращаться в отдел кадров комбината.

Управление механизации треста «Нижневартовскжилстрой» на постоянную работу — инженера-экономиста, инженера производственного отдела с опытом работы в управлении механизации, машинистов кранов К-161, К-162, [illegible], машинистов трубоукладчика, рабочих на подкрановые пути, слесарей по ремонту [illegible] тельных и дорожных [illegible], газоэлектросварщиков.

С предложениями обращаться в отдел кадров, автобаза «СУ-909».

Нижневартовский [illegible] комбинат бытового обслуживания открыл [illegible]

НАШ АДРЕС: 626442
г. Нижневартовск, Дом Советов

ТЕЛЕФОНЫ: редактора — 0-96, зам. редактора — 0-85, промышленного отдела —0-85 (2 зв.), ответственного секретаря и отдела писем — 0-87, типографии — 0-87 (2 зв.).

ГАЗЕТА [illegible] ПО ВТОРНИКАМ, [illegible] И СУББОТАМ

Нижневартовская типография управления издательств, полиграфии и книжной торговли Тюменского облисполкома

Тираж 8022

ПРОЛЕТАРИИ ВСЕХ СТРАН, СОЕДИНЯЙТЕСЬ!

ЛЕНИНСКОЕ ЗНАМЯ

ОРГАН НИЖНЕВАРТОВСКОГО ГОРКОМА КПСС И ГОРОДСКОГО СОВЕТА ДЕПУТАТОВ ТРУДЯЩИХСЯ ТЮМЕНСКОЙ ОБЛАСТИ

Издается с 4 сентября 1941 года ✦ № 16 (3154) ✦ ВТОРНИК, 6 февраля 1973 г. ✦ Цена 2 коп.

Районный совет профсоюзов

Во исполнение решений XV съезда профсоюзов в нашем районе состоялась первая межсоюзная конференция профсоюзов. Доклад «О работе профсоюзных организаций Нижневартовского района по выполнению решений декабрьского (1972 г.) Пленума ЦК КПСС, задачи, изложенные в докладе Генерального секретаря ЦК КПСС товарища Л. И. Брежнева «О пятидесятилетии СССР» и организации социалистического соревнования за досрочное выполнение народно-хозяйственного плана на 1973 год» сделал А. А. Карабанов — председатель райкома работников нефтяной и химической промышленности, председатель оргбюро.

В прениях по докладу выступили: **М. Г. Атаян** — председатель буркома УБР № 1, **А. М. Безотечества** — председатель разведкома МНРЭ, **А. И. Суздальцев** — оператор по добыче нефти НГДУ «Нижневартовскнефть», **Е. И. Митина** — председатель райкома профсоюза медицинских работников, **В. Ф. Артюхин** — секретарь парткома треста «Нижневартовскнефтестрой», **Л. В. Селевцов** — заведующий городским отделом культуры, **И. А. Щавелинин** — заместитель начальника СМУ-5, **З. Д. Бушманин** — секретарь парткома НГДУ «Мегионнефть», **Е. П. Максимова** — завуч школы № 5, **В. Ф. Анчатов** — секретарь областного Совета профсоюзов **С. Д. Великопольский** — второй секретарь Нижневартовского горкома КПСС.

На конференции избран районный Совет профсоюзов, ревизионная комиссия. На организационном пленуме избран президиум райсовета в составе **Замалетдинова К. С., Ильинина В. А., Карабанова А. А., Кожевникова С. Н., Лазуткина И. М., Митиной Е. И., Прохорова Н. В.**

Председателем райсовпрофа избран А. А. Карабанов, секретарем Е. И. Митина.

ДОКУМЕНТЫ ПАРТИИ — В МАССЫ

Сегодня в национальные поселки района вылетела пропагандистская группа горкома КПСС. Возглавляет ее инструктор горкома партии, внештатный лектор В. К. Пашков. В состав группы вошли В. Г. Афанасьев — инструктор горкома КПСС и К. С. Замалетдинов — секретарь горкома ВЛКСМ.

Задача группы — пропаганда материалов декабрьского (1972 г.) Пленума ЦК КПСС, Верховного Совета СССР и Верховного Совета РСФСР. Участники группы проведут семинар с пропагандистами, лекторами, политинформаторами и агитаторами по изучению этих документов.

Группа посетит национальные поселки Корлики, Ларьяк, Ваховск, Охтеурье, Большие-Теркосы, Зайцеву Речку.

●

Для обслуживания трудящихся нефтепровода Самотлор — Альметьевск 5 февраля 1973 года выехала агитбригада во главе с внештатным лектором горкома КПСС, председателем народного суда Нижневартовска тов. Г. Ф. Нагорным. Он выступил перед рабочими с лекцией по итогам совместного торжественного заседания Центрального Комитета КПСС, Верховного Совета СССР и Верховного Совета РСФСР.

В составе агитбригады участники художественной самодеятельности СУ-909.

Агитбригада побывает в городках нефтепроводчиков Урьевском, Вате и Мегионе.

ЮБИЛЕЙ АВИАТОРОВ

В клубе имени 50-летия ВЛКСМ состоялось торжественное заседание общественности города, посвященное пятидесятилетию аэрофлота. С докладом выступил командир Нижневартовского авиаподразделения А. М. Романчук.

Юбиляров поздравили начальник СУ-909 Ю. Г. Шереметьев, редактор газеты «Ленинское знамя» В. С. Корчемкин, заместитель начальника НГДУ «Мегионнефть» И. А. Абзалов, управляющий трестом «Нижневартовскжилстрой» Я. М. Малинский.

Большая группа авиаторов награждена Почетными грамотами. Грамоты окружного комитета КПСС и окрисполкома вручил заместитель председателя окрисполкома В. П. Зинченко, грамоты горкома КПСС и горисполкома — второй секретарь горкома КПСС С. Д. Великопольский.

Вечер закончился концертом художественной самодеятельности СУ-909.

Члены Нижневартовского районного Совета профсоюзов

Атаян М. Г.
Баранников П. И.
Бутакова К. Д.
Бобров В. В.
Безотечество А. М.
Бекмурзаева Л. Т.
Бригарь В. В.
Вавилин А. М.
Василькова В. И.
Ессин Д. Т.
Замалетдинов К. С.
Ильинин В. А.
Карабанов А. А.
Кожевников С. Н.
Сибагатуллин Р. Н.
Кикин А. С.
Лазуткин И. М.
Корчоха В. Н.
Милехина Н. А.
Малыгин С. Л.
Мартынова Т. П.
Морозова Г. И.
Митина Е. И.
Макеева З. Я.
Николаева К. В.
Помыткина Л. М.
Прохоров Н. В.
Пономарев А. А.
Разумовский А. Г.
Редькина А. Р.
Санникова А. А.
Степаненко Н. С.
Семичева Л. Н.
Суздальцев А. И.
Усенков С. И.
Коротков Н. Н.

Кандидаты в члены Нижневартовского районного Совета профсоюзов

Бармина О. Г.
Галимов Р. А.
Гранкин В. П.
Громов А. Н.
Ковина З. К.
Клочков Н. Г.
Лукин Л. Д.
Нефедов Н. Ф.
Режова Т. П.
Репин В. И.
Соколов М. И.
Стецков Н. А.
Чеховская С. А.

Ревизионная комиссия Нижневартовского районного Совета профсоюзов

Балин В. К.
Бондаренко В. Т.
Пряхин С. С.
Шашков М. В.
Шевелева М. Н.



Социалистические обязательства коллектива Нижневартовской автотранспортной конторы на 1973 год

Коллектив Нижневартовской автотранспортной конторы Главтюменьнефтегаза, как и весь советский народ, с большим воодушевлением трудится над претворением в жизнь величественной программы, намеченной XXIV съездом КПСС.

Хорошо закончили свой напряженный трудовой 1972 год работники автотранспортной конторы, применяя новейшие достижения науки и техники, опыт передовых коллективов, используя резервы, связанные с научно-техническим прогрессом и научной организацией производства, труда и управления, добились улучшения основных технико-экономических показателей, повышения производительности труда.

Коллектив АТК сознает, что выполнение намеченных партией планов развития народного хозяйства, повышения благосостояния трудящихся зависит от упорного труда всего советского народа.

Включаясь во Всесоюзное социалистическое соревнование за досрочное выполнение плана решающего третьего года девятой пятилетки, коллектив АТК берет на себя повышенные социалистические обязательства.:

— Государственный план 1973 года выполнить к 1 декабря. Коэффициент технической готовности парка довести до 0,8 процента.

— Коэффициент использования парка автомашин повысить до 0,6 против плана — 0,5; увеличить объем перевозок на 200 тысяч тонн. Снизить себестоимость 10 приведенных тонно-километров до 1 рубля 84 коп. против 1 руб. 86 коп. За счет внедрения прогрессивных методов и приемов повысить производительность труда не 4 процента.

— Систематически развивать рационализаторство и изобретательство. От внедрения рационализаторских предложений получить условно-годовую экономию 10 тысяч рублей. Сэкономить горюче-смазочных материалов на 2,5 процента.

— Обучить смежным профессиям 150 человек.

— Добиться охвата движения за коммунистический труд 68 процентов от всех работающих в АТК.

— Благоустроить территорию АТК (твердое покрытие, озеленение).

— Весь подвижной транспорт обеспечить воздушным подогревом. Проявляя заботу о культурном содержании предприятия, коллектив обязуется отработать на озеленении и благоустройстве не менее 30 часов каждым членом коллектива, высадить не менее 1000 деревьев и кустарников. Выполняя план социального развития, перейти на 5-дневную рабочую неделю и за счет фонда социально-культурных мероприятий построить летнюю базу отдыха.

— Больше внимания уделять развитию спорта, художественной самодеятельности, начать строительство спортивного зала транспортников.

— Полностью освоить средства, выделенные на капитальное строительство, и обеспечить ввод объектов в эксплуатацию к 25 декабря 1973 года.

Коллектив Нижневартовской АТК вызывает на социалистическое соревнование Александровскую АТК.

ОБЯЗАТЕЛЬСТВА ОБСУЖДЕНЫ И ПРИНЯТЫ НА СОБРАНИИ РАБОЧИХ, ИНЖЕНЕРНО-ТЕХНИЧЕСКИХ РАБОТНИКОВ И СЛУЖАЩИХ АТК.

В КАНУН полувекового юбилея гражданской авиации Нижневартовское авиапредприятие получило в свое распоряжение вертолет МИ-8. Это одна из пяти машин-гигантов, предназначенных для покорителей нефтяной целины.

Укомплектован и экипаж новосела. Его командиром назначен опытный пилот А. К. Львов (на снимке).

На снимке: вверху [illegible]

Фото И. ЯСЬКО.

На двадцати пяти досках

Сегодня в шесть часов 30 минут вечера в Доме культуры «Юбилейный» состоится встреча с международным гроссмейстером Ефимом Геллером. Он проведет сеанс одновременной игры на двадцати пяти досках, прочитает лекцию о развитии шахматного спорта. Желающие встретиться с Геллером играют на своих досках.

ВЫШКОМОНТАЖНИКИ на вахте пятилетки

1. ГОД ТРУДОМ КРАСЕН

Каким бы ни был по своей трудоемкости ушедший год, он в любом случае является стартовым а год наступающий. Его удачи, просчеты, срывы и взлеты, цементирующие опыт, являются там багажом, с которым мы переступаем рубеж междупетий. Он — фундамент новых планов и новых успехов.

Для коллектива вышкомонтажной конторы № 1 минувший год не был легким. Двухнедельная заминка на старте, вызванная неблагоприятными условиями погоды, несвоевременное предоставление нам предстоящ. программы строительства буровых и многое другое заставило крепко призадуматься. Ведь новый план был почти втрое выше, чем предыдущий. Нам предстояло (без учета социалистического обязательства) построить 308 буровых, тогда как в 1971 году задания было 187. А тут еще буквально в первый же месяц по выше упомянутым причинам ни одно из трех обслуживаемых нами управлений буровых работ мы не смогли обеспечить фронтом работ. Было над чем поразмыслить.

Тогда-то и началась разработка мероприятий по переводу всех вышкомонтажных бригад на работу по скользящему графику. Так, укомплектованные тремя-шестью звеньями, они стали работать в две смены беспрерывно.

Сразу же партийная и профсоюзная организации обратили все свое внимание на активизацию социалистического соревнования. Состоялись собрания на всех участках и цехах, где разъяснялось создавшееся положение дел в конторе и наметились мероприятия по их исправлению.

По-деловому подошли коллективы и к взятым ранее социалистическим обязательствам. Их пересмотрели. Если намечали смонтировать сверх плана четыре буровых установки, то на этот раз решили выдать 22. То есть, несмотря на вса трудности и помехи, вышкостроители расширили свою программу до 330 буровых.

Задача предстовла сложная. Это понимал каждый труженик. Но она не была навязна из вне. Ее, обсудив и взвесив все «за» и «против», люди наметили сами. Следовательно, и ответственность за ее выполнение полностью лежала на совести всего коллектива.

Борьбу за досрочную сдачу буровикам объектов возглавили коммунисты. На всех участках, непосредственно участвуя в претворении намеченной программы в жизнь, они личным примером увлекали коллектив к цели. Среди них бригадиры Герой Социалистического Труда Я. С. Вагапов и Р. Н. Идрисов, звеньевые В. Дмитриев, Т. Шайдулин, вышкомонтажник Е. Поздняков, моторист Н. Градусов, такелажник А. Пахомов, инженер-технолог М. Я. Иванов и многие другие товарищи.

В результате к золотому юбилею СССР повышенные социалистические обязательства были выполнены. Буровики получили от нас 335 буровых установок. По итогам самого трудного первого квартала, когда, казалось, о благополучном его завершении не могло быть и речи, контора заняла одно из первых мест во Всесоюзном социалистическом соревновании и была премирована денежной премией в сумме 1400 рублей. А к 55-летию Великой Октябрьской социалистической революции коллективу было присуждено переходящее Красное знамя городского комитета КПСС и горисполкома.

Эта победа почетна тем, что завоевана в напряженном труде с отдачей всех сил и опыта многих наших тружеников. Сейчас мы называем среди имен лучших бригадиров П. И. Лачинова и З. Х. Бардетдинова, звеньевых В. Ходакова и и. Дроздова, вышкомонтажников Г. Неустроева и В. Степашкина, сварщиков Ю. Крепышева и В. Храмова, электриков А. Бажутова и Н. Зуева, такелажников М. Жукова и Н. Кордопольцева и других, внесших вклад в коллективный успех конторы.

Большую работу а деле координации деятельности коллектива и внедрения передовых методов труда и организации мероприятий провели инженерно-технические работники.

Все это вместе взятое и решило благоприятный исход нашей трудовой победы.

По итогам социалистического соревнования среди коплективов конторы наивысших показателей добился вышкомонтажный цех № 1, построивший на Самотлоре 136 буровых, выполнивший годовое задание на 111 процентов. Цех № 2 уступил сопернику всего на один процент. А если говорить вообще, то свои программы перевыпопнили все цехи и участки.

Таковы итоги ушедшего второго года девятой пятилетки. Они показывают, что вышкостроители создали себе неплохой трудовой фундамент для достижения более высоких целей, для претворения в жизнь государственной программы освоения нефтяных богатств Севера. И это вселяет добрые надежды на то, что третий, решающий год пятилетки также будет для нас годом новых, более весомых трудовых побед и что наш коллектив в ответ на постановление ЦК КПСС, Совета Министров СССР, ВЦСПС, ЦК ВЛКСМ примет активное участие во Всесоюзном социалистическом соревновании.

А. БАБЛАРЬЯН,
директор Нижневартовской вышкомонтажной конторы № 1.

Нуждаемся в помощи

В заготовке кормов для Мегионского отделения совхоза «Нижневартовский» принимали участие Ватинская АТБ, УМ-9, СУ-920, нефтеразведочная экспедиция и другие предприятия. Благодаря шефам отделение заготовило 2270 тонн сена. Сейчас перед нами встала новая проблема: вывезти сено с лугов. И сделать это надо обязательно в феврале: позднее переезд на тракторах через Обь станет невозможным. А наши стога сена как раз там, за Обью.

Со своей стороны мы принимаем все меры к тому, чтобы форсировать вывозку сена. На это дело мы направили наших лучших механизаторов — коммунистов Юрия Герасимова и Владимира Свиридова. На двух тракторах ДТ-75 они вывозят за сутки по четыре-пять тонн сена, перекрывая норму на 20 и более процентов.

Вывезено пока всего 800 тонн. Повысить же темпы мы не в состоянии: больше нет тракторов. Но они есть у наших шефов.

Мы обращаемся к руководителям наших шефствующих организаций — Г. А. Чеботову, Л. Г. Езерскому, Ю. С. Ярошенко, Ю. Д. Логанову с просьбой помочь нам вывезти сено из-за Оби в феврале.

И. ФИСЕННО,
управляющий Мегионским отделением совхоза «Нижневартовский».

Новинки гаража

Ушло в прошлое то время, когда шофер Нижневартовской автотранспортной конторы два часа тратил на то, чтобы прогреть застывший в морозную ночь двигатель и завести его. Сейчас же через каких-то 15—20 минут он уже выезжает в рейс.

На территории гаража всю ночь светло, как днем. Ярко светят более сорока мощных прожекторов, что установлены на семи мачтах. В кабине тепло. Автомобиль обогревают теплым воздухом две линии обогрева. Есть и теплая стоянка, но ее не хватает, строятся еще едва.

Оборудован контрольно-пропускной диспетчерский пункт, он с двумя автоматизированными воротами, со смотровыми канавами. Контрольный механик может быстро осмотреть автомобиль и дать заключение о его техническом состоянии. Здесь же и медицинский работник, который проверяет, в здравии ли отправляется в рейс шофер.

Таким образом, здесь созданы хорошие условия для работы водителей и тех, кто обслуживает их автомобиля.

А. СМИРНОВ.



Каждый юноша и девушка начинает свой трудовой путь на «Арсенале» с заводского музея, с напутствия ветеранов.

Незабываемым событием а их жизни остается посвящение в арсенальцы. Перед лицом своих товарищей молодые рабочие целуют заводское знамя, принимают присягу на верность традициям коллектива. В торжественной обстановке им вручаются трудовые книжки и первая заработная плата.

Высококвалифицированные специалисты передают молодежи свои знания, навыки и опыт. Передовым методам труда рабочих обучают знатные производственники, Герои Социалистического Труда. Сейчас уже более 200 молодых рабочих, выполняют обязательства с перевыполнением графиков.

Большое внимание уделяется военно-патриотическому воспитанию. В кружках ДОСААФ рабочие-допризывники овладевают различными специальностями.

НА СНИМКЕ: секретарь партийной организации механического цеха Г. М. Рюмков беседует с комсомольскими активистами об итогах выполнения социалистических обязательств, взятых в честь 50-летия образования СССР. Слева направо: секретарь комсомольской организации цеха, наладчик М. Вознюк, комсорги участков цеха фрезеровщик И. Криворучко, токарь Ю. Гайдай, Г. М. Рюмков, фрезеровщик П. Маркуц и технолог Б. Зинченко.

В ИЕРМИ ПОЮТ О САМОТЛОРЕ

Около полутора тысяч посланцев Оренбургской, Челябинской, Свердловской, Курганской, Пермской и Тюменской областей, трех национальных округов — Ямало-Ненецкого, Ханты-Мансийского, Коми-Пермяцкого, а также Удмуртской АССР приехали в город Пермь для участия во Всероссийском смотре сельской художественной самодеятельности зоны Урала. Впервые на пермской сцене выступили самодеятельные артисты Нижневартовска.

Пермь встретила нас знакомым самотлорским морозом, который все же не мог охладить теплоту рукопожатий и улыбок. Для репетиций тюменской делегации был представлен замечательный Дворец культуры имени Ю. А. Гагарина. Повсюду, где мы выступали с концертами,— на смотре, на предприятиях, пермские зрители горячо принимали выступления вокального трио в составе Ю. Поталова, В. Лопаткина, Н. Мухина, исполнявших песню А. Бабаджаняна на стихи Р. Рождественского «Приезжай на Самотлор», нижневартовских солистов Н. Бундю и В. Дрянцына. Много работы цертмейстера . а к компаниатора Р. Сибгатуллина, которому пришлось го.овить музыкальное сопровождение сразу к нескольким номерам тюменской программы.

Все 34 номера ее получили высокую оценку жюри. Тридцатью тремя дипломами лауреатов, десятками дипломов первой и второй степеней отмечены самодеятельные таланты необъятной тюменской земли. Тридцать дипломов лауреатов увезли с собой артисты Ханты-Мансийского округа.

Все семь посланцев Нижневартовска — «великолепная семерка», так в шутку назвали нашу делегацию, — вернулись домой с наградами. Дипломами первой степени награждены вокальное трио, Р. Сибгатуллин и Н. Бундя. Хорошо известный нашему зрителю солист, ветеран самодеятельной сцены клуба им. 50-летия ВЛКСМ Виктор Дрянцын стал лауреатом Всероссийского смотра. Победа, доставшаяся в условиях высочайшей конкурсной борьбы, подчеркивает большие потенциальные возможности народных талантов нашего молодого города.

Л. СОЛОВЬЕВ,
зав. городским отделом

ПАРТИЙНАЯ ЗАБОТА о воспитании рабочей смены

Украинская ССР. Богаты революционные, боевые и трудовые традиции коллектива киевского завода «Арсенал» имени В. И. Ленина. В 1923 году рабочие «Арсенала» в знак безграничной любви к великому вождю избрали В. И. Ленина почетным токарем и поклялись неутоммно претворять в жизнь идеи Великого Октября.

На предприятии трудятся целые рабочие династии, производственный стаж которых насчитывает сотни лет. И все дорожат высоким званием арсенальца, стремятся умножить геронческие традиции завода.

Партийная, профсоюзная и комсомольская организации ведут целеустремленную работу, напаравленную на воспитание у молодых производственников чувства любви к Родине, укрепляют связи поколений, добиваются повышения профессионального и общеобразовательного уровня молодежи, способствуют раскрытию ее талантов и способностей.

НЕВОСПОЛНИМЫЕ ПОТЕРИ

«СЧИТАТЬ ОДНОЙ ИЗ ВАЖНЕЙШИХ ГОСУДАРСТВЕННЫХ ЗАДАЧ НЕУСТАННУЮ ЗАБОТУ ОБ ОХРАНЕ ПРИРОДЫ И ЛУЧШЕМ ИСПОЛЬЗОВАНИИ ПРИРОДНЫХ РЕСУРСОВ, СТРОГОЕ СОБЛЮДЕНИЕ ЗАКОНОДАТЕЛЬСТВА ОБ ОХРАНЕ ЗЕМЛИ И ЕЕ НЕДР, ЛЕСОВ И ВОД...».

(Из Постановления четвертой сессии Верховного Совета СССР восьмого созыва).

На 51-м

На пятьдесят первом километре трассы нефтепровода Самотлор — Тюмень — Альметьевск произошел такой эпизод. Мощные бульдозеры пробивали новый профиль. Машины, чадя от напряжения, вламывались стальными ножами в лесную чащу. Бесшумно падали, словно подкошенные шальным снарядом, молодые елочки, подростки-березки, сосны. Вздрагивали от ударов могучие кедры, роняя на землю охапки снега. Машинист несколько раз разгонял машину, чтобы свалить один такой кедр. А за этим, упавшим, стояли еще более древние и сильные. Тогда водитель выключил скорость, вышел из кабины и, встав на широкое гусеничное полотно, вытер ладонью потный лоб...

— Ну и лес! — не скрывая восхищения, сказал он. — Надо ждать взрывников. Так на повалишь.

Мы познакомились с ним. Назвался Николаем Корниловым. Ростом невысок, щупл. Молод. В глазах — простота и доверчивость. И азарт человека, который только что с помощью современной техники мерялся силой с самой природой.

— Красиво, правда? — сказал один из наших спутников, показывая рукой я сторону другого бульдозера.

Метрах а ста от нас еще одна машина валила лес. Валила под корень, ломая поверженные деревья гусеницами, сгребая это месиво вместе со снегом в огромные валы, подступающие к поредевшей лесной чаще.

— А мне кажется, что никакой тут красоты нет, — заметил молчавший до этого еще один наш спутник. — Это не красота. Эта — варварство. Преступление человека перед самим собой. Перед беззащитной природой. Послушайте, а вы любите лес? — спросил он Николая Корнилова.

— Кто же его не любит?!

— Тек почаму вы его губите?

— А при чем тут я? Нам дали задание расчистить профиль и все.

— Нужно расчищать. Но не таким способом. Вы посмотрите: это же золото закапывается. Сколько из этой древесины можно настелить полов, изготовить дверей, оконных рам, мебели! Право, какое-то массовое преступление идат. Не только здесь, на Самотлоре, на Ватинском, Аганском месторождениях. Все пускается под ножи бульдозеров, втирается в болото, а где матушка-земля сопротивляется, огнем палят. До чаго жэ безжалостен человек! И самое скверное — никто не несет ответственности за это. Никто! Почему?

— Мы говорили как-то с ребятами,— вставил Николай Корнилов, — жалко, конечно, лес. В Казахстане, например, или в Поволжье за третьесортной древесиной ездят к черту на кулички. А у нас вот...

Мы возвращались с трассы в скверном настроении. Лес губят не только на пятьдесят первом километре. По всему профилю штурмуют его бульдозеры, в там, где машины не могут, приходят на помощь взрывники. Мы говорили о лесе, вспоминая всевозможные истории, связанные с этим чудом природы, и о том, сколько затрачивает государство средств для восполнения его. И какое мужество проявляют люди, спасая его от беды!

Мы говорили о лесе. И вспомнилось нам, как сетовал поздней осенью старый охотник из Охтеурья Корнил Камин. Он родился в верховьях Ваха. Всю жизнь прожил в здешнем таежном крею: «Худо нынче белковать. Урожай ореха малый — зверь ушел. В угодьях бывших порубка идет. Редкий лес. Раньше белка шла от Оби, Меги до Ваты недели три—четыре. Нынче, однако, через полторы приходит. Пока приноровишься, а зверь уж ушел дальше — в Томские леса. Плохой охота стала».

А ведь наш край всегда славился обилием пушного зверя!

Сколько стоит пень?

В местах, где десять—пятнадцать лет тому назад стояли непроходимые лесные чащи, в краю зыбких предательских болот, в бесконечных пойменных долах Оби и ее притоков волею советского человека-первопроходца были открыты гигантскиа нефтяные и газовые месторождения. Для их освоения страна дала самое совершенное оборудование, технику, прислала лучших спациалистов.

То, что далается здесь сегодня, через несколько десятилетий войдет в историю, наши дети и внуки станут читать об этом с неменьшим интересом, чем мы читаем книги о строителях первенцев —: энергетики, тяжелого машиностроения, сельского хозяйства и транспорта. Так же, как мы поражались и поражаемся энергии первопроходцев первых пятилеток, так они будут искать в делах наших наши характеры, учиться жизни.

По делам нашим определят, какими мы были хозяевами!

Потому оправдан сейчас аопрос—сколько стоит пень? Вопрос возник по мере того, как выяснились причины массового уничтожения лесных массивов в местах строительства нефтяных и газовых магистралей, всевозможных промышленных объектов, многочисленных линий электропередач. Просмотрены и изучены десятки циркуляров, солидные тома ведомственной переписки, решения областного арбитража. Авторы этой статьи беседовали с руководителями промышленных предприятий и строительных организаций.

Мы располагаем большим числом документов, собранных и проиллюстрированных Нижневартовским лесхозом: акты, протоколы государственного арбитража при Тюменском облисполкоме, обстоятельная справка, в которой говорится: «Несмотря на штрафные санкции, положение не меняется». И это неглядно видно на фотографиях: горы искореженного леса. И не хочется верить, что так могли распорядиться народным добром люди. Кто жв за это в ответе?

В протоколах государственного арбитража от 23 августа и 18 октября прошлого года впервые названы, правда а обобщенном виде, виновники, грубо нарушающие правила землепользования. Это Нижневартовские нефтегазодобывающие управления, контора материально-технического снабжения, ССУ-3, мехколонна № 14, Сургутские электросети, Аганская сейсмическая партия, Ваховская нефтеразведочная экспедиция и т. д. С этих предприятий удержан штраф а размере 100 тысяч рублей!

Они, как заказчики, согласно существующему положению несут полную ответственность за рациональное использование природных ресурсов на тех участках, которые выделены им для застройки. Перечислив в госбюджет поденную пошлину, заказчик ни в коем случае не освобождается от обязанности постоянно контролировать генподрядчика и требовать от него грамотно разрабатывать лесные массивы. Отсутствие контроля приводит к тому, что такие подрядчики, как СУ-18, УМ-9, СУ-10 и другие «хозяйничеют», как хотят.

Мало того, они составляют фиктивные наряды, а которых скрупулезно описывают все операции по якобы спиленной и оскладированной деловой древесине и без зазрения совести предъявляют эти наряды заказчику к оплате.

Например, а ноябре минувшего года, когдв НГДУ «Нижневартовскнефть» по решению госарбитража было оштрафовано на 62 тысячи рублей, представители СУ-18 принесли фиктивные наряды и потребовали оплатить им 92 тысячи рублей. После проверки выяснилось, что работ выполнено всего на 2 тысячи рублей.

Месяцем позже с фиктивными нарядами пришли в НГДУ «Нижневартовскнефть» представители УМ-9. И вновь проверка, и вновь приписка на 182 тысячи рублей.

— Хватит с нас драть три шкуры—,наконец-то спохватился ранее щедрый заказчик.— Платим за каждый деловой ствол. За то, что его не срубили и вывезли, л сломали и сожгли. Да еще вам за «рубку»? Ищите дураков в другом месте.

За словами последовало действие. НГДУ «Нижневартовскнефть» предъявило ультиматум руководителям СУ-18: или они частично восполнят штраф, или заказчик не примет к оплате больше ни одного документа. СУ-18 вынуждено было дать гарантийное письмо о выплате заказчику 30 тысяч рублей.

Вынуждены частично погасить штраф и другие подрядчики.

Даст ли это эффект? Даст, но временный. Полной компенсации государство не получит, ибо возмещение убытков НГДУ произойдет опять за счет народной казны. Коренные изменения могут быть только в том случае, когда виновные в порче леса станут платить из своего собственного кармана.

Нежелательное перевоплощение

При отделах капитального строительства, при сметно-договорных отделах ведущих промышленных предприятий и специализированных строительных организаций работают инженеры, которым вменен в обязанность постоянный контроль за соблюдением правил застройки.

Например, НГДУ «Нижневартовскнефть» оформило лесопорубочный билет под коридоры коммуникаций от второй дожимной насосной станции Самотлорского месторождения до центрального товарного парка на Мегионском месторождении. Общий запас древесины не этом участке составил 2779 кубометров, из них — 2300 кубов делового леса, преимущественно хвойного. Две тысячи триста!

Заказчик передоверил право на разработку лесного массива своему испытанному генподрядчику — СУ-18. Тек сказать, положился на его совесть, не его хозяйские способности. СУ-18, в свою очередь, сумело переложить эту тяжелую ношу на своего субподрядчика— УМ-9.

А итог такой: на успело СУ-18 еще рассчитаться со старым штрафом, как вновь готовит «сюрприз» заказчику. Об этом говорится в материалах лесхоза: «На разрабатываемой трассе древесина ломается и сталкивается а валы».

Падает лес под ножами бульдозеров, ломается и сгребается в валы на трассе, где строится ЛЭП-6 кв. (заказчик НГДУ «Мегионнефть», генподрядчик СУ-12 треста «Мегионгазстрой». Запас деловой древесины составляет 1390 кубов).

Гибнет лес там, где прокладываются коммуникации от дожимных насосных станций №№ 8, 9, 10, возводятся площадки под кусты и лежневые дороги. И немело гибнет — 10570 кубометров! Объекты строятся по заказу НГДУ «Нижневартовскнефть», а разработку леса ведет СМУ-5 треста «Нижневартовскнефтестрой».

Короче говоря, асе повторяется вновь. За этим, разумеется, последуют акты и очередной разбор их а государственном арбитража. Заказчики вновь выплатят штраф яз государственной казны. А не хватит ли сорить народным добром? На пора ли привлечь к ответственности кураторов?!

К примеру, руководители НГДУ «Нижневартовскнефть» имеют полное основание спросить за причиненный ущерб с тов. Корнева. В на столь дзлекие времена он работал а Нижневартовском лесхозе. Государство немало затратило на обучение его, как специалиста по сохранению и восстановлению леса. Когда он представлял лесхоз, — говорят нынче его бывшиа коллеги, так он рьяно боролся со всякими нарушениями, браконьерами, с малейшим проявлением беззакония: составлял акты, убеждал нерадивых, взыскивал с них в пользу государства штраф через арбитраж. Но стоило Корневу сменить место работы, как он тут же перевоплотился из защитника народного достояния — в. защитника вадомственных интересов.

Действуя по принципу — кто платит, того интересы и буду защищать,— бывший лесничий начинает метать громы и молнии на своих бывших коллег. Он опротестовывает обоснованные акты лесхоза, апеллирует к прокурору района, требуя отменить штрафные санкции лесхоза по той причине, что они будто бы неграмотно оформлены. Даже пытается поучать работников государственного арбитража при облисполкоме и т.-д. и т. п.

Вместо того, чтобы осудить пыл рьяного работника да спросить с него в полную меру, руководители управления молчаливо взирают на него: «Авось, чем черт не шутит, возьмет дв и оправдает а глазах общественности!».

Кроме Корнева, отстаивают нынче ведомственные интересы бывшие работники Нижневартовского лесхоза, сегодня работающие в НГДУ «Мегионнефть», в ССУ-3, в Сургутских электросетях — Еремеева, Бнятов, Васильев. Последний когда-то был даже директором Нижневартовского лесхоза!

Напрасны ваши старания, товарищи! В конечном итоге, с вас будат особый спрос.

Мнения разные, а суть одна

Как рационально, с пользой для государства разрабатывать лесные массивы в местах застройки промышленных объектов и инженерных коммуникаций? Как добиться наивысшего эффекта от использования древесины? С этими вопросами мы обратились к ряду руководителей предприятий и организаций.

Г. М. КУКОЕВИЦКИЙ, заместитель начальника НГДУ «Мегионнефть»:

— Стоит ли вообще в таком разразе ставить вопросы? И о каком лесе идет разговор? Если о том, что попадается, где проходят ЛЭП, инженерные коммуникации, то считаю нецелесообразным вести разработку и дальнейшее использование древесины. Во-первых, затраты не оправдывают себя, во вторых, это будет сдерживать сроки ввода объектов в эксплуатацию и, в третьих, у заказчика нет ни времени, ни технических средств заниматься какой-то заготовкой древесины. Кому она нужна — пускай забирают ее на корню. Мы только спасибо скажем! Нам нужна только земля.

В целях усиления контроля за действиями генподрядчиков издан специальный приказ по управлению,—продолжает далее Г. М. Кукоевицкий. — Вы говорите, что ответственность за разработку несет заказчик. Мы не отказываемся от ответственности. Но, получив лесопорубочный билет, заказчик передоверяет свое право на лес генподрядчику. С него и должны спрашивать. Хочу сразу отметить, что лесхоз иногда злоупотребляет штрафами. Пусть бы вместо этого заготавливал эту древесину и продавал ее кому угодно.

С. П. ЗГЛЬМАН, заместитель начальника СУ-909:

— До 1971 года у нас были нарушения правил разработки трасс. Но в прошлом году руководство управления потребовало от линейных работников самого серьезного отношения к своим обязанностям. И дела поправились. Было заготовлено в общей сложности 600 кубометров древесины. Из них 150 кубов мы пустили на строительство лежневых настилов, остальную часть вывезли на свою пилораму. От правильного использования ласа управление получило 22000 рублей прибыли.

А. Ф. АКИМОВ, главный бухгалтер НГДУ «Нижневартовскнефть».

— У нас самый большой штраф — 62 тысячи рублей. Частично мы погасим его за счет СУ-18 и других подрядчиков. Но суть не в этом. Если подходить с государственной точки зрения, то за такие нарушения нужно привлекать людей к административной и уголовной ответственности, а не журить их, как это перой делают. Хватит расплечиваться за головотяпство государству! Пусть об этом подумают наши производственники.

И. А. БАСМАН, заместитель начальника производственного отдела по обустройству месторождений.

— Шесть месяцев, как я в Нижневартовске. На фоне такой грандиозной всенародной стройки, какая ведется у нас, невозможно без горечи видеть, как преступно относятся к лесу. Впервые вижу такое! Нынче мы как представители заказчика стали предъявлять жесткие требования к генподрядчику — не подписываем ему наряды и т. д. Результат пока малоутешителен. Гамподрядчик УМ-9 снова нарушает технологию производства, а руководители СУ-18, как генподрядчик, и не принимают к нему мер. В отношении того, как рационально использовать древесину и разрабатывать лесные массивы,—лучше и точнее не скажешь, чам это уже узаконено СНИПом.

Как видите, все в принципе согласны, что лес нужно беречь, нужно усилить контроль за его разработкой, повысить персональную ответственность каждого. О том, что утилизация древесины ВЫГОДНА, несмотря на сложные условия ее заготовки, говорится в заявлении С. П.

(Окончание на 4 стр.).

НЕВОСПОЛНИМЫЕ ПОТЕРИ

(Окончание. Начало на 3 стр.).

Зельмана. Но, к сожалению, никто не назвал конкретные мероприятия, которые позволили бы решить проблему в комплексе. Не назвал, ибо никто об этом не думает.

Хуже того, Г. М. Кукоевицкий вообще считает нецелесообразным заниматься решением данной проблемы. С точки зрения этого руководителя — одна, две тысячи кубометров загубленной деловой древесины не влияют на финансовое положение нефтегазодобывающего управления. Главное — в срок ввести объекты. Вот где корень зла — в ведомственной логике!

Решение же проблемы мы видим в двух вариантах. Первый: заставить генподрядчиков заниматься разработкой леса, как положено, а заказчику — предложить, допустим, тресту «Мегионгазстрой», использовать заготовленную древесину для поделки столярных изделий на заводе строительных материалов.

Второй: если трест откажется, то можно найти другие заинтересованные организации, испытывающие острый недостаток в строевом лесе. Они с большим удовольствием установят деловые контакты.

НЕВОСПОЛНИМЫЕ ПОТЕРИ

Пока ведутся дебаты между лесхозом и заказчиками, между заказчиками и генподрядчиками, с государственным арбитражем, на больших площадях попрежнему с помощью бульдозеров и динамита губят деловой лес.

По данным лесхоза, за последние шесть лет «вырублен» лес на площади в 17388 гектаров. Если взять в среднем на 50 гектаров по пять тысяч кубометров деловой древесины (один кубометр стоит 37 рублей), то государству нанесен ущерб на 65335600 рублей. Это только по деловой!

Кроме того, в лесопорубочных билетах, как правило, учитывается так называемая нетоварная древесина. В лесных массивах содержание ее колеблется от 20 до 37 процентов. На нее вообще никто внимания не обращает — палят огнем и перемалывают гусеницами, не думая совершенно о том, что эту, нетоварную древесину можно и нужно использовать в строительстве ложневых оснований для дорог и кустовых площадок. Там, на трассах — ее десятки тысяч кубометров — бери и вези! Тогда не будет необходимости тому же заказчику требовать от леспромхоза, чтобы он заготавливал на своих делянах нестроевой лес. Сколько можно сэкономить государственных средств!

Бездушное отношение к природе наносит ей невосполнимые потери. Порядок таков: срубив дерево — посади два! У нас, поскольку лесхоз беспомощен в техническом отношении и больше времени уделяет только контролю за заказчиками, образовался огромный разрыв между разработкой лесных массивов и их восстановлением.

Как мы уже говорили, за шесть минувших лет вырубка леса была произведена на 17388 гектарах, а посеяно семян ценных древесных пород — за семь лет!—всего на 838,8 гектара. Пока из семени вырастет дерево, имеющее промышленное значение, пройдет 50—70 лет. Сосна достигает зрелости через 120, кедр — через 240 лет.

Нижневартовский район — богатейшая кладовая нефти и газа. Волею Коммунистической партии, Советского правительства, народа здесь в короткие сроки создается новая топливная база страны. И важно, решая основную задачу — скорее дать Родине как можно больше нефти, — не делать это в ущерб природе. Это еще раз подчеркивает решения четвертой сессии Верховного Совета СССР, где говорится о необходимости грамотного использования природных ресурсов.

В. ЕРЕМИН,
председатель комитета народного контроля,
Ф. БОГЕНЧУК,
сотрудник редакции.

Нам отвечают

«Ускорить обустройство Самотлора»

Ответ на эту статью, опубликованную в газете «Ленинское знамя» 6 января с. г., прислал начальник автобазы № 9 А. Вятчинин. Вот что он пишет:

«Согласно заявкам СУ-18 мы выделяем в распоряжение этого управления сейчас: пять «Уралов»-375, два автомобиля ГАЗ-53, один ГАЗ-66, один ЗИЛ-130, два автомобиля ЗИЛ-157 и автобус. Рабочие на объекты СУ-18 и строительные материалы для них завозятся своевременно.

Кроме того, мы выделяем для СУ-18 машины дополнительно по разовым заявкам».

Редактор В. КОРЧЕМКИН.

Прокатились...

25 сентября 1972 года инженер связи нефтеперекачивающей станции «Нижневартовская» В. А. Глазырин, водитель АТС-59 Сургутского нефтепроводного управления В. Е. Пругло распили спиртные напитки и поехали к причалу в Мегион, где решили выпить еще.

Водитель АТС-59 был в таком состоянии, что не мог вести машину. Не мог вести ее и Глазырин, он тоже был изрядно пьян, да к тому же не имел и водительских прав. Кому же вести машину? Решение пришло быстро: Глазырин станет управлять рычагами и педалями, Пругло — включать и выключать скорость. На том и порешили. Поехали...

Следствием не установлено: то ли дорога убегала от них, то ли они от дороги, но с достоверностью установлено, что АТС-59, управляемая Глазыриным и Пругло, наехала на здание кафе «Северяночка», от чего стены кафе дали глубокие трещины; на ремонт которых потребовалось 1614 рублей.

Суд, рассмотрев дело, пришел к выводу, что поведение Глазырина и Пругло имеет также глубокие «трещины», которые необходимо залечить в местах лишения свободы.

Дурной пример заразителен. С. К. Адодин — водитель автомашины марки КРАЗ, принадлежащей Нижневартовской спецАТК, узнав о совершенном Глазыриным и Пругло, решил доказать, что самосева может сделать и не такое.

Хватив для храбрости спиртного, вечером 8 октября 1972 года, Адодин с поднятым у машины кузовом поехал по улицам Нижневартовска. Рванись кабели междугородной сети, падали столбы, а Адодин радовался такой мощности самосвала, упивался мыслью о том, что вот, дескать, я какой: захотел — и на 48 часов город остался без связи, и ущерб-то больший, чем причинил Глазырин.

Результаты «соревнования» подвел суд, определив, что Адодину необходимо потрудиться в местах на столь отдаленных, да еще и со строгим режимом.

Е. БАСАЦКИЙ,
прокурор города,
юрист I класса.

● **В административной комиссии исполкома городского Совета**

Нарушители наказаны

На очередном заседании административной комиссии при горисполкоме рассматривались акты ЖКК НГДУ «Мегионнефть» на квартиросъемщиков, которые самовольно, без согласования с ЖКК и цехом ТВС, подключились в систему отопления. Разбор таким образом горячей воды приводит к снижению давления в системе отопления и к замораживанию батарей в квартирах, расположенных этажом ниже.

Кроме того, подключаясь самовольно, с помощью так называемых «слесарей», квартиросъемщики помогают им наживаться, платят за установку кранов по 10—15 рублей. Краны же разворовываются из строительных организаций.

За самовольное подключение в систему отопления решением административной комиссии наложены штрафы на граждан Заболоцкую, работницы СибЗНИИЭПа, Мусалимова из НГДУ «Нижневартовскнефть», Орлову из НСУ и других.

И. ЧЕКМАРЕВ,
председатель административной комиссии горисполкома.





ДВА БОЛЬШИХ ПЕРВЕНСТВА

В минувшую субботу в спортзале Дома культуры «Юбилейный» прошли два первых больших первенства Нижневартовска и городского Совета ДСО «Труд».

Утро начали теннисисты. 12 команд-участниц представляли — различные предприятия нашего города.

Играли по круговой системе — каждый с каждым. За два дня сыграно 11 туров. Большинство матчей были не по-детски упорными — в каждой команде есть и разрядники и кандидаты в мастера спорта. Многих болельщиков удивили мегеляры. Выступая вне зачета, они заняли второе призовое место. Первое общекомандное место уверенно взяли спортсмены УБР-2. А вот как распределялись места в личном зачете: Л. Н. Еремин (НГДУ «Нижневартовскнефть») А. В. Мельников (МНРЭ) и А. Е. Ким (УБР-2). У мужчин победил кандидат в мастера спорта В. Ф. Кожемякин (ССУ-2).

В этом месяце теннисисты уедут в Тюмень, чтобы подтвердить звание сильнейших в области.

Вечером в зале установили помост. 18 сильнейших штангистов оспаривали звание сильнейших. Первое большое соревнование, первые рекорды города. Высшим достижением должен стать норматив второго разряда. Один за другим идут к помосту участники: наилегчайший вес, легкий, полулегкий, тяжеловесы. Многие спортсмены берут «свою» штангу с первых попыток, некоторые подходят два и три раза.

— Вес взят — фиксирует судья республиканской категории рекордсмен области Геннадий Петрович Панов,— очередной рекорд города. А победителями в весовых категориях стали В. Дружинин (УПТК треста Нижневартовскжилстрой») А. Будолин (АТК) А. Тонкушин (НСУ) С. Никифоров (ССУ-3) А. Хан-Мин-Гой (СУ-909), В. Терехин (АТК). Самым сильным человеком города оказался Виктор Накоряков (УПТК). В сумме двоеборья он набрал 240 килограммов.

НА СНИМКАХ: первая ракетка — В. Ф. Кожемякин; на помосте Виктор Накоряков;

Фото И. ЯСЬКО.

ПОКАЗЫВАЕТ «ОРБИТА»
(Время московское)

СРЕДА, 7 ФЕВРАЛЯ. 9.00 Программа передач. 9.05 Для школьников. «Маршрутами юных». 9. 35 Новости. 9.45 Цветное телевидение. Программа мультипликационных фильмов. «Мишка-задира», «Кот и зеленая звезда». 10.10 «К. Станиславский». Документальный фильм. 11.30 «Международная панорама». 12.00 М. Анчаров. «День за днем». 13.20 Цв. тел. Международная встреча по хоккею. Швеция — ЧССР. Передача из Швеции, 3 период (в записи). 14.00 «Время». 14.40 Премьера телевизионного многосерийного художественного фильма «Над всей Испанией безоблачное небо» (ГДР), 1 серия. 15.50 Цветное телевидение. «Море должно быть лазоревым». Научно-популярный фильм. 16.00 Цветное телевидение. «В мире животных». В передаче принимает участие лауреат Ленинской премии, писатель В. М. Песков. 17.00 «Международная панорама». 17.30 «Киноленты прошлых лет». «Потомок Чингис-хана». 19.00 «Время». 19.30 Цветное телевидение. «Ваше мнение». 20.15 Программа передач.

ПРИГЛАШАЮТ НА РАБОТУ:

Автобаза № 5 треста «Нижневартовскжилстрой» — СРОЧНО: старшего экономиста-плановика, инженера по труду, слесаря-моториста по ремонту дизельных и карбюраторных двигателей.

Обращаться по адресу: 2-й участок, автобаза № 5, отдел кадров.

●

Нижневартовская автотранспортная контора — СРОЧНО, на постоянную работу — автослесарей, слесарей по ремонту агрегатов, плотников.

Оплата повременно-сдельная. Одиноким предоставляется общежитие. С предложениями обращаться в отдел кадров АТК.

НАШ АДРЕС: 628442
г. Нижневартовск, Дом Советов

ТЕЛЕФОНЫ: редактора — 0-98, зам. редактора — 0-85, промышленного отдела — 0-85 (2 эт.), ответственного секретаря и отдела писем — 0-87, типографии — 0-87 (2 эт.).

ГАЗЕТА ВЫХОДИТ
ПО ВТОРНИКАМ, ЧЕТВЕРГАМ
И СУББОТАМ

Нижневартовская типография управления издательств, полиграфии и книжной торговли Тюменского облисполкома

Пролетарии всех стран, соединяйтесь!

ЛЕНИНСКОЕ ЗНАМЯ

ОРГАН НИЖНЕВАРТОВСКОГО ГОРКОМА КПСС И ГОРОДСКОГО СОВЕТА ДЕПУТАТОВ ТРУДЯЩИХСЯ ТЮМЕНСКОЙ ОБЛАСТИ

Издается с 4 сентября 1941 года ✦ № 17 (3155) ✦ Четверг, 8 февраля 1973 года ✦ Цена 2 коп.

ГРАЖДАНСКОЙ АВИАЦИИ СОЮЗА ССР—50 ЛЕТ

50 славных лет

9 ФЕВРАЛЯ 1923 года Совет Труда и Обороны республики принял Постановление «О возложении технического надзора за воздушными линиями на главное управление воздушного флота и об организации Совета гражданской авиации». В этом Постановлении наиболее полно и широко были определены задачи создания гражданской авиации в стране.

Социалистическая индустриализация нашей страны открыла широкие возможности для быстрого развития гражданской авиации. За годы довоенных пятилеток, благодаря преимуществам социалистического строя, заботе Коммунистической партии и Советского правительства окреп и стал играть большую роль в развитии народного хозяйства гражданский воздушный флот СССР.

Вероломное нападение фашистской Германии на нашу Родину нарушило мирный труд советского народа и, естественно, приостановило темпы дальнейшего развития гражданской авиации. Многие летчики и инженерно-технические работники влились в ряды боевой авиации, самоотверженно и достойно боролись на фронтах с врагом. Большая часть летно-технического состава была направлена на оформление летных авиачастей ВВС, придаваемых для обслуживания боевых фронтов. Остальной личный состав аэрофлота обслуживал воздушными перевозками оборонную промышленность.

Советское правительство высоко оценило боевые заслуги работников гражданской авиации в годы Великой Отечественной войны. За успешное выполнение боевых заданий более 12 тысяч летчиков, штурманов, бортмехаников, радистов, инженеров, техников, рабочих и служащих были награждены орденами и медалями.

Среди награжденных за боевые подвиги на фронтах Великой Отечественной войны Тюменские авиаработники: командир Сургутского авиаподразделения П. Г. Крылов, командиры самолетов Несветаев и Шураев, старший штурман В. Д. Геращенко. Бывшие военные летчики сейчас работают диспетчерами — Мартьянов, Усольцев, Бурбин и др.

Колоссальные успехи в развитии гражданской авиации в послевоенный период, широкое использование на воздушных трассах реактивной техники для перевозок пассажиров явились новой демонстрацией преимущества социалистического строя, создавшего наиболее благоприятные условия для быстрого развития научно-технической мысли и претворения в жизнь смелых и дерзновенных замыслов ученых.

В 1923 году протяженность единственной воздушной линии Москва — Нижний Новгород составляла 420 км на которой летали первые отечественные самолеты со скоростью 100—150 км в час, имея на борту 4-6 пассажиров. В настоящее время протяженность внутренних воздушных линий, связывающих в систему воздушного сообщения 3500 городов и крупных населенных пунктов составляет 550 тысяч километров, а общая протяженность воздушных линий СССР свыше 750 тысяч километров. Ныне гражданская авиация только за одни сутки перевозит свыше четырех тысяч пассажиров.

Без авиации невозможны были бы столь быстрые успехи в открытии уникальных нефтяных и газовых месторождений Западной Сибири. Она изменила весь

[Окончание на 3 стр.]



НА СНИМКЕ нашего фотокорреспондента И. Ясько запечатлен один из лучших экипажей вертолета МИ-4 Нижневартовского авиапредприятия.

Командир машины Виктор Иванович Чалый (слева) — отличник аэрофлота, опытный и второй пилот — Василий Васильевич Кузнецов, ветераном аэрофлота является бортмеханик Фират Самигулович Хабибулин.

Перевыполняют нормы

С первых дней третьего, решающего года пятилетки, коллектив хозяйственно-бытового цеха Мегионской ордена «Знак Почета» нефтеразведочной экспедиции работает напряженно. План января перевыполнен. Например, лесоматериала для строительства буровых вышек выдано триста тридцать кубометров, на тридцать кубометров больше плана.

Тон в соревновании задают коммунисты Анатолий Михайлович Вьюхин и Владимир Тимофеевич Зименков. Оба — замечательные плотники, нормы выработки ежемесячно выполняют на 130—140 процентов. Отлично работает и штукатур Мария Николаевне Неудахина.

Е. САНАРОВ,
мастер.

На сдельную оплату

Весь прошлый год наш коллектив трудился по-ударному. Мы капитально отремонтировали 43 скважины, подземный ремонт произвели на 71 скважине, что значительно больше плана.

В третьем, решающем году пятилетки, перед нами стоят более сложные задачи: произвести капитальный ремонт 83 скважин, подземный—в 143. Такое наше обязательство.

Коллектив дружно приступил к выполнению этого обязательства и успешно справился с январским заданием. С первого февраля все бригады перешли на сдельную оплату труда, что будет способствовать росту производительности труда.

В. АПЕТ,
слесарь цеха ремонта скважин НГДУ «Нижневартовскнефть».

С КОРАБЛЯ—НА ПРОМЫСЕЛ

На кустовой насосной станции № 2, что на Мегионском месторождении, работает молодой моряк. Три года назад он демобилизовался из Военно-Морского Флота и прибыл сюда. Это Анатолий Павлов.

Работает морячок с огоньком. Когда он, ударник коммунистического труда, стоит на вахте, станция закачивает воду в пласт в строго заданном режиме; кругом чистота и порядок. И в общественной жизни комсомолец Павлов на хорошем счету: он добросовестнейшим образом исполняет свои обязанности общественного инспектора по технике безопасности.

М. КОННОВ,
машинист цеха поддержания пластового давления НГДУ «Мегионнефть».

● НЕ ТЕРПИТ ОТЛАГАТЕЛЬСТВА

Вывозка кормов— задача дня

До марта надо вывезти с лугов все корма, позднее на луга через Обь не попадешь. Задача очень серьезная, справиться с ней без помощи шефов совхоз не в состоянии.

Исполком городского Совета депутатов трудящихся принял решение: каждому предприятию, имеющему тракторы, выделить по одной машине и направить на вывозку сена и силоса. Причем дирекция тракторной конторы обязана выделить два трактора.

Добросовестно отнесся к выполнению решения горисполкома начальник специализированного строительного управления № 3 В. В. Дубовицкий. Из управления № 3 мы получили трактор № 482 в хорошем состоянии, и он, конечно, много вывезет сена.

К сожалению, в управлениях буровых работ № 1 и № 2 (начальники В. И. Хлюпин и А. Г. Исянгулов) отнеслись к шефской помощи формально. Тракторы от буровиков пришли в неукомплектованном виде. На них нет освещения.

Хуже того, руководители специализированного строительного управления № 2, СУ-14, автотранспортной конторы, тракторной и вышкомонтажной контор, НГДУ «Мегионнефть» и «Нижневартовскнефть» совершенно не обеспокоены оказанием своевременной помощи совхозу.

А. ПОПОВ,
уполномоченный центральным отделением совхоза «Нижневартовский».

Строится новая насосная

Бригады Анатолия Лебедева и Виктора Добрянина досрочно закончили монтаж каркаса для насосной станции, что строится на берегу Ватинского Егана на Самотлорском месторождении нефти. Станция предназначена для закачки воды в пласт с целью поддержания его природной энергии. Ее мощность будет равна мощности двум ранее построенным на этом же месторождении станциям — Ленинградской и Кымыл-Эморской.

Приступив к строительству нового объекта 5 января с. г. бригады Лебедева и Добрянина взяли обязательство: **сдать станцию на в декабре, как предусмотрено нормами строительства, а на четыре месяца раньше этого срока.**

А. ГОРБАЧЕВ,
начальник СМУ НГДУ «Нижневартовскнефть».

Социалистические обязательства коллектива Нижневартовского специализированного строительного управления № 3 на 1973 год

Коллектив Нижневартовского управления № 3, осуществляя решения XXIV съезда КПСС, успешно справился с производственной программой второго года пятилетки. Годовой план по объему строительно-монтажных работ завершен досрочно, 9 октября 1972 года. Сверх годового задания выполнено подготовительных работ к бурению на сумму 1,9 миллиона рублей, построено сверх плана шесть кустовых площадок и 1,7 километра подъездов к ним. Тем самым создан опережающий фронт работ для обеспечения нормальной работы всех пяти буровых бригад Нижневартовского УБР-1 на протяжение всего года.

Воодушевленные постановлением ЦК КПСС, Совета Министров СССР, ВЦСПС и ЦК ВЛКСМ о развертывании Всесоюзного социалистического соревнования за досрочное выполнение народнохозяйственного плана 1973 года, выражая стремление сделать 1973 год, решающий год девятой пятилетки годом ударного труда, мы, рабочие, ИТР и служащие Нижневартовского ССУ-3, критически оценивая достигнутые результаты, принимаем на себя следующие социалистические обязательства:

Для выполнения главной задачи обеспечить каждую буровую бригаду в течение всего года не менее чем двумя кустами, сдать в эксплуатацию все 22 кустовые площадки, предусмотренные графиком на 1973 год, сдать их досрочно с опережением на 181 день, т. е. к 1 июля 1973 годе.

В том числе комплексные бригады выполнят следующие объемы по строительству лежневых оснований под кустовые площадки и дороги:

Бригада т. Капитонова И. П. — 59750 кв. м — к 25 июня.

Бригада т. Лянзбер И. М. — 51500 кв. м — к 1 июня.

Бригада т. Мединцева В. Ф. — 51500 кв. м. — к 1 июня.

До конца года сверх утвержденного графика построить в счет 1974 года 7 кустовых площадок и 3 километра внутрипромысловых дорог.

Весь прирост объемов подготовительных работ к бурению обеспечить без увеличения численности персонала, за счет повышения производительности труда.

За счет внедрения рациональной раскряжевки хлыстов на устройстве деревянного настила снизить удельный расход древесины и добиться экономии не менее 2500 кубометров леса.

До 1 марта 1973 года закончить строительство линии электропередачи протяженностью 6 километров с трансформаторной подстанцией в новом карьере.

В течение месяца после подключения электроэнергии закончить монтаж и пустить в эксплуатацию первый в системе Главтюменьнефтегаза мощный экскаватор с электроприводом.

Не менее 70 процентов объектов сдать с оценкой работ: «Хорошо», «Отлично».

Соцобязательства обсуждены и приняты на собраниях в бригадах и производственных участках управления.

ЗНАМЕНА — у геофизиков

Коллектив Мегионской промыслово-геофизической конторы активно участвовал в социалистическом соревновании за досрочное выполнение планов второго года девятой пятилетки в честь 58-летия СССР и добился неплохих результатов. Годовой план в объеме 3240 тысяч рублей выполнен на 107 процентов, снижение себестоимости составило 24,2 процента при плане 14,7, получено прибыли более 700 тысяч рублей, количество обслуженных скважин — 315.

За четвертый квартал коллектив завоевал переходящее Красное знамя треста «Тюменьнефтегеофизика» и обкома профсоюза рабочих нефтяной, химической и газовой промышленности и вторично [illegible] Знамя горкома КПСС и исполкома городского Совета депутатов трудящихся.

В партиях и цехах широко развернулось социалистическое соревнование за коммунистический труд, процент соревнующихся составляет уже 56.

Наибольших успехов среди партий добились и продолжают добиваться коллективы, руководят которыми А. А. Шубарин, М. П. Самстунов, Н. К. Зудилин, И. И. Кузьмин, В. М. Шалыгин. Отлично справляются с поставленными задачами коллективы [illegible] [начальник Е. Ф. Зайцев] и планово-наводческая партия № 4 [начальник Э. В. Кузьмин].

Звания «Коллектив — победитель в социалистическом соревновании в честь 58-летия СССР» добились коллективы комплексных партий № 1 и № 6, где начальниками Н. К. Зудилин и М. П. Самстунов.

В авангарде соревнующихся идут коммунисты. Партию № 1, например, умело возглавляет коммунист Н. К. Зудилин. Его партия план 1972 года выполнила к 26 октября 1972 года и с тех пор работает в счет 1973 года.

Партия № 4 выполнила план 26 октября 1972 года. Большой опорой для начальника была коммунист В. П. Мекеев — инженер-оператор партии.

Хорошие результаты у партии № 23, руководимой коммунистом В. И. Шалыгиным. Она организована недавно и с первого месяца включилась в социалистическое соревнование, здесь все работники борются за звание «Ударник коммунистического труда».

Аппаратным цех, возглавляемый коммунистом Е. Ф. Зайцевым, уже третий квартал удерживает первенство среди цехов.

Большую организаторскую работу в механическом цехе проводит член КПСС М. П. Кудрявцев. Коммунисты с большой ответственностью, выполняют возложенные на них обязанности.

М. ЦЫРЯНОВА,
инженер ПГК.



Цех капитального ремонта связи Нижневартовского НГДУ «Нижневартовскнефть» — сложное хозяйство. Одной из лучших бригад считается здесь бригада № 6, возглавляемая Николаем Алексеевичем Савиновым.

На снимке (слева направо): мастер Н. А. Савинов, бурильщик Н. С. Солощенко, помощники бурильщиков Д. Нигматуллин и А. Гулин.

ФОТО Ю. Пивня.

ВЫШКОМОНТАЖНИКИ на вахте пятилетки

2. С ДУМОЙ О ДНЕ ГРЯДУЩЕМ

Итак, минувший год девятой пятилетки стал историей. Теперь вышкомонтажники, как и все труженики района, приступили к решению новых, более серьезных задач. Одобрив на своих цеховых собраниях Постановление ЦК КПСС, Совета Министров СССР, ВЦСПС и ЦК ВЛКСМ «О развертывании Всесоюзного социалистического соревнования работников промышленности, строительства и транспорта за досрочное выполнение народнохозяйственного плана на 1973 год», вышкомонтажники наметили пути успешного решения предстоящих задач. Одновременно труженики приняли новые повышенные социалистические обязательства на третий решающий год девятой пятилетки.

План строительства буровых большой. Если в минувшем году у нас было смонтировано 335 буровых, из которых 27 сдано сверх задания, то ныне запланировано уже 377. Плюс к тому взято социалистическое обязательство на монтаж еще 43 буровых.

На что мы рассчитываем и как думаем справиться со столь большими замыслами? И реальны ли цифры наших наметок? Думаем, что реальны. Это заложено в нашей программе мероприятий, намеченной с перспективами на последующие годы девятой пятилетки.

Одной из главных задач, которую мы последовательно и небезуспешно решаем, является сокращение до минимума сроков строительства буровых. Собственно, все мероприятия направлены на это. Но одним из важных для дела считается создание индустриальной площадки комплектации станков, к чему мы ведем уже активную подготовку.

Что это даст? Блоки буровых будут поступать на места монтажа централизованным порядком, полностью готовыми к монтажу. В таком случае сроки строительства сократятся с 16 —18 до 7—9 дней. И не только это. Появится возможность для введения суточных рапортов, учета и планирования перевозок.

И еще важно то, что мы сможем нормировать все работы по часам, за день раньше, а это для стабильного труда сотен людей и вскрытия неиспользованных резервов едва ли не самое главное. Ведь появится возможность подведения ежедневных итогов труда по всем показателям, что я свою очередь явится по-настоящему стимулирующим фактором в социалистическом соревновании всех звеньев предприятия.

Блоки будут поступать на места полностью укомплектованными, покрашенными, следовательно, резко повысится культура производства, и качество монтажа. Это только часть от того, что намечено нами по усовершенствованию организации труда вышкостроителей в наших ближайших перспективных планах. Но и это красноречиво говорит о том, что коллектив конторы довольно серьезно относится к своим делам.

Многое будет сделано в этом году и в смысле заботы о тружениках. Непосредственно на местах монтажа намечено значительно улучшить быт бригад. Контора обзаведется своей базой отдыха, столовой, клубом. Коллектив получит возможность заниматься физической культурой и спортом. Получит развитие и художественная самодеятельность. Все это тоже должно сыграть свою роль в деле активизации нашей трудовой деятельности.

Конечно, само собой ничего не придет. Нужно работать. Сейчас задача состоит в том, чтобы совместными усилиями администрации, партийной, профсоюзной, комсомольской организаций подойти к этому по-серьезному, вдумчиво, согласованно. Такие предпосылки есть. Уже сегодня коммунисты, комсомольцы, инженерно-технические работники ведут большой разговор и принимают все меры к тому, чтобы все наши планы были претворены в жизнь. Иначе и быть не может.

А. БАБЛАРЬЯН,
директор Нижневартовской вышкомонтажной конторы.

● Первое письмо рабкора

Личные обязательства

В выполнении плана третьего года пятилетки нашей конторой немалую роль сыграет и наш механический цех. Редкая машина не побывает там или на ремонте, или на техобслуживании. И здесь важно больше уделять внимания социалистическому соревнованию, которое рождает инициативу и обязывает весь коллектив работать лучше и лучше.

Перед принятием социалистических обязательств мы поговорили с рабочими, с передовиками, что составляют костяк. Назову их имена. Это слесарь шестого разряда А. А. Киприн, слесарь пятого разряда Е. Кудрявцев, слесарь и тракторист М. Кудрявцев, токарь В. Панов, слесарь-сантехник И. Казаков.

И вот в присутствии директора А. И. Кузьмина, главного инженера И. П. Толстолыткина, секретаря партийной организации Т. С. Головковой, председателя месткома Н. С. Чичиленко в красном уголка собрались рабочие механического цеха для обсуждения социалистических обязательств.

Бурное было обсуждение, а предложений столько, что вызвало добрый отзвук в выступлениях администрации.

— Мне приятно слышать здесь, на собрании, о том, что коллективу цеха небезразлична судьба плана нынешнего года, — сказал А. И. Кузьмин.

Коллектив цеха решил:

— Не иметь ни одного нарушения трудовой и общественной дисциплины,

— Не иметь ни одного срыва выезда партии по вине механического цеха.

— Создать слесарный, моторный, электросварочный, экспериментальный участки.

— Отработать на благоустройстве цеха 20 часов.

— Всем взять индивидуальные социалистические обязательства.

Сделан очень ответственный шаг. И потому-то после собрания рабочие еще долго делились впечатлениями. А Александр Алексеевич Киприн сказал:

— Собираться вместе мы радучились, хотя делаем одно дело, и верно то, что мы терпим в своем коллективе пьяниц и лодырей. Пусть сейчас будет каждому стыдно за свое равнодушие.

Прошла неделя, и в цехе, на которой написано «Социалистические обязательства», уже лежат 15 личных рабочих обязательств. Их приняли водители В. Видяев, слесари А. Киприн, токарь В. Панов, ученик токаря В. Окунев и другие.

В обязательствах проходит мысль: сделать так, чтобы чувствовалось: здесь работает человек, глубоко озабоченный судьбой решающего года девятой пятилетки.

М. КУЛТЫШЕВ,
старший механик Мегионской промыслово-геофизической конторы.

ПРОФСОЮЗНАЯ ЖИЗНЬ

Хорошее начало

В ПРОШЛОМ году слабо работала профсоюзная организация УМ-5 треста «Тюменьгазмеханизация». О том, как обстоят там дела после отчетно-выборного собрания, мы попросили рассказать вновь избранного председателя постройкома Дмитрия Никифоровича Чекана.

— Новый состав постройкома начал с составления перспективного плана, в котором разработаны конкретные мероприятия, такие как улучшение организации социалистического соревнования, культурно-массовая работа, спортивная, бытовая и ряд других. Каждый член постройкома руководит определенным сектором, отвечает за его работу. Поручения эти подбирались с таким расчетом, чтобы у человека было желание трудиться именно в данном секторе. Строго следим за выполнением намеченных мероприятий, обязательно придерживаясь сроков исполнения.

А чтобы намеченные мероприятия проходили на должном уровне, живо и интересно, привлекаем к ним организации побольше активистов, общественников. Кое-что у нас уже сделано. Так, например, 15 декабря прошлого года состоялся слет ударников коммунистического труда. В торжественной обстановке механизаторы обменялись опытом работы, рассказали о своих достижениях, приняли повышенные индивидуальные социалистические обязательства на 1973 год.

Передовикам производства, победителям в соревновании были вручены переходящие вымпелы, большой группе тружеников присуждено почетное рабочее звание ударника коммунистического труда с вручением удостоверений и значков. Теперь в управлении 135 человек удостоены чести носить это звание. Лучшим из лучших на слете назван экскаваторщик, коммунист В. Полещук. Это он, встречая высокими трудовыми показателями XXIV съезд партии, дал слово закончить девятую пятилетку за 2,5 года при хорошем качестве работ. Его почину последовали многие передовики, обязуясь досрочно завершить пятилетний план. Среди них экскаваторщики А. Петруша и В. Архангельский, автокрановщики В. Зефиров и П. Горшенин, бульдозеристы Н. Бороздовский и В. Нажмутдинов, слесари - рационализаторы Н. Озарский, М. Лисицын и многие другие.

В честь 50-летия образования СССР проводился конкурс на звание «Лучший по профессии» среди токарей и электросварщиков.

Помимо производственных, профсоюзная работа охватывает много других вопросов. Скоро День Советской Армии. К этому народному празднику запланирована подготовка концерта с новой программой силами художественной самодеятельности. А как только схлынут морозы, все организованно выйдут на лыжню. И обо всем этом должна беспокоиться профсоюзная организация под руководством партийной организации и при содействии администрации.

Планы большие, работы много: поднять на нужный уровень стенную печать, работу цеховых комитетов профсоюза, что обеспечит плодотворную деятельность лсей профсоюзной организации по вовлечению рабочих и служащих в общественную жизнь и активизирует движение за коммунистический труд.

Большие неприятности коллективу доставляют пьяницы. Для борьбы с этим злом постройком разработал ряд мероприятий, которые ставят любителей спиртного в жесткие условия. Создается нетерпимая обстановка вокруг нарушителей дисциплины, разгильдяев, лодырей и пьяниц. На таких людей воздействуют не только административные меры, но и сила общественного мнения. Обсуждаем их на рабочих собраниях, на заседаниях товарищеского суда. Это заставляет исправляться многих из тех, кто не желает считаться с требованиями коллектива.

Труженики нашей организации горячо откликнулись на призыв партии сделать третий, решающий год пятилетки годом ударного труда и приложат все силы, знания и мастерство для досрочного выполнения плана.

Д. ЧЕКАН,
председатель постройкома управления механизации № 5.

50 славных лет

(Окончание. Начало на 1 стр.)

геологический процесс, сделала его много раз эффективней. Только самолеты и вертолеты позволили первопроходцам добраться с сейсмическими станциями, а затем и оборудованием для глубокого бурения в районе Уренгоя, Тарко-Сале, Самотлора.

Впервые на Тюменской земле авиаторы освоили и усовершенствовали профессию строителя. В условиях бездорожья, в сильные морозы самолеты АН-12, вертолеты МИ-6 и МИ-8 доставляют на трассы нефте- и газопроводов трубы и различные материалы. Большую помощь летчики оказали строителям нефтяных магистралей Шаим—Тюмень, Усть-Балык—Омск, газовых: Игрим—Серов, Надым—Пунга, высоковольтной линии ЛЭП-500 Тюмень—Сургут—Нижневартовск, железной дороги Тюмень — Сургут.

За успешное выполнение государственного плана и большой вклад в освоение нефтяных и газовых месторождений в 1971 году Тюменское подразделение гражданской авиации было награждено орденом Трудового Красного Знамени, а 67 работников награждены орденами и медалями СССР. Благодаря постоянной заботе партии и правительства, помощи Министерства гражданской авиации, покорители Самотлора получили аэропорт, воплощающий в себе последние достижения науки и техники. Открыта еще одна страница в истории развития Нижневартовского района.

Искусственное покрытие взлетно-посадочной полосы дало возможность проводить полеты круглый год и принимать первоклассные комфортабельные лайнеры ИЛ-18 и ТУ-134, которые своими технико-экономическими показателями выгодно отличаются от самолета АН-24. Теперь пассажир за 50 минут может долететь до Тюмени, за 3 часа до Москвы и многих других крупных городов страны.

Сверх годового плана в прошлом году [illegible] пассажиров — 60 тысяч человек, почты — 185 тонн, грузов — 2100 тонн.

Сравнивая выполненный объем работ 1972 года с 1962 годом, видим, что годовой план 1962 года [illegible] мы выполняем за одну неделю по пассажирам, а по грузам — за 24 часа.

За два года девятой пятилетки объем авиационных работ увеличился в 2,5 раза, производительность труда в 1,3 раза, регулярность полетов повысилась на 5,5 процента, а частота полетов в коренные национальные поселки района более чем в три раза.

Улучшилась и культура обслуживания. Введены дополнительные рейсы на Тюмень, открыты новые прямые рейсы до Омска, Новосибирска, Свердловска. Четыре раза в неделю турбореактивный лайнер ТУ-134 доставляет пассажиров по маршруту Нижневартовск — Москва. Будут открыты новые авиалинии на Уфу, Куйбышев и курортные города Крыма и Кавказа.

Местный коллектив располагает кадрами, которые способны выполнить все виды полетов днем и ночью, в сложных метеорологических условиях. Это коммунисты Геннадий Ильич Мещеряков, Николай Иванович Голубков, Валерий Николаевич Щелкунов, Григорий Ефимович Смолькин, Виктор Нюняевич Корчоха, Евгений Иванович Старых, командиры подразделений Алексей Иванович Сеньков, Андрей Адамович Ситников.

Во главе служб, на самых ответственных участках наши коммунисты, комсомольцы Евгений Иосифович Болох, Измаил Несырович Азюков, Геннадий Владимирович Кожевников.

В подразделениях и службах предприятия работают профессионально грамотные и идейно зрелые авиаторы Василий Мартынович Абремак, Фират Сазигуяевич Хабибулин, Людмила Федаровна Яскрава.

В наших рядах продолжают трудиться и оказывать неоценимую помощь молодым специалистам ветераны аэрофлота Андрей Семенович Приходько, Георгий Петрович Сиски, Владимир Ильич Курасов, Рафаил Газович Ишметов, Тамара Петровна [illegible].

С твердой верой в будущее, полная новых сил, наша страна вступила в 1973 год. Это третий, решающий год пятилетки. И от того, как он будет прожит, насколько самоотверженным и упорным будет труд советского человека в наступившем году, — говорится в Новогоднем приветствии ЦК КПСС, Президиума Верховного Совета СССР и Совета Министров СССР советскому народу, во многом зависит итог [illegible] планов.

[illegible] 1973 году освоить эксплуатацию [illegible] вертолета МИ-8 [illegible]

Все славное прошлое аэрофлота, сегодняшние дни его вселяют уверенность, что задачи, поставленные XXIV съездом КПСС перед гражданской авиацией, будут успешно выполнены.

А. [illegible], [illegible] Нижневартовского авиапредприятия.



ВИКТОР ПЕТРОВИЧ ГЛАДКИХ РУКОВОДИТ СМЕНОЙ ПО ОБСЛУЖИВАНИЮ АВИАТЕХНИКИ. МОЛОДОЙ И ТРУДОЛЮБИВЫЙ СПЕЦИАЛИСТ С ЛЮБОВЬЮ ОТНОСИТСЯ К МАШИНАМ. В НИЖНЕВАРТОВСКОМ АВИАПРЕДПРИЯТИИ ОН ПОЛЬЗУЕТСЯ БОЛЬШИМ УВАЖЕНИЕМ.

НА СНИМКЕ: В. П. ГЛАДКИХ.
ФОТО И. ЯСЬКО.

Высокая работа

ЗА ОКНОМ кабинета с табличкой «Старший штурман» виден кусок летного поля. Только что, разметав редкие снежинки, приземлился рейсовый из Тюмени. Не спеша, по-хозяйски сошел с трапа экипаж, засуетились у багажного отделения пассажиры.

Владимир Дмитриевич не торопится начинать разговор. Он прожил на свете больше восемнадцати тысяч дней, пробыл в небе 17 тысяч часов, он скопил целый багаж впечатлений от встреч с людьми. Начинать было трудно...

Штурман отвел глаза от окна и начал:

— Вот такая же она беленькая, как и вы, была. В немецкой форме. Мой экипаж сбрасывал ее под Кенигсбергом в сорок первом году. Разведчица по-родственному попрощалась с нами и через люк провалилась в ночь. Уже в самом конце войны я опять встретился с этой девушкой, мы везли выполнять ее уже другое задание. Она [illegible] Обрадовались друг другу [illegible] Шутка ли, ведь из [illegible] вал до победного года.

— Дмитрич! [illegible] видно из-за ор[illegible] — удивлялись [illegible] радной форме Геращенко, надетой в честь праздника. — А Красной Звезды за что?

— Врага [illegible] шутили [illegible] на бомб[illegible] Отечест[illegible] хватил.

ИСП[illegible] его [illegible] землю, [illegible] ли на [illegible]. Но [illegible] цатые годы [illegible] го летчика. Об этом [illegible] дно, [illegible] ты. По путевке комсомола [illegible] Геращенко попал в [illegible] летное училище. А 15 августа 1941 года сделал свой первый [illegible] тыл к врагам.

— Не люблю я много о войне говорить, — рассказывает Владимир Дмитриевич,— война, она и есть война. Сейчас завидую молодым: каждый вечер они идут отдыхать домой, а мы каждую ночь летали бомбить, [illegible] перевозить и в осажденный Ленинград медикаменты, продукты. Но об этом не могу — трудно вспоминать.

А однажды экипаж получил задание — уничтожить большое скопление врага над Н-ском.

— Приказ выполнили, — вспоминает Владимир Дмитриевич, только [illegible] назад, все [illegible]. Удачно [illegible]росились на го[illegible]. Раньше, мы с [illegible] и сво[illegible] награждены орденами [illegible] Звезды.

[illegible] мы должны вывезти [illegible]. А вообще я везучий — всю войну летал с одним экипажем, все остались живы и невредимы. А сколько товарищей погибло, [illegible] до своего аэродрома...

В[illegible] Владимир Дмитриевич и [illegible]. А потом пересел на мирные самолеты. Много летал в Арктике, работал на Сахалине, бывал за границей.

— Нет таких городов — больших и малых, которых бы я не знал. Что чувствуешь, когда летишь над землей! А вы представьте себя на моем месте...

Владимир Дмитриевич потянул рукой воображаемый штурвал и... я взглянула на землю его глазами, увидела ее в розовом зареве занимающегося утра, с синими разливами рек, в золоте пшеничных полей, с бескрайними просторами тайги.

— Нравится!—улыбнулся штурман. — Мне тоже. Потому я и не ухожу на пенсию, хотя можно было уйти уже трижды.

СЕЙЧАС Владимир Дмитриевич учит мастерству молодых. А от добрых посевов, известно, получаются и добрые всходы. Прилетал с месяц, примерно, назад к нам в аэропорт «Антей». Зашел за маршрутом к дежурному командиру его штурман, увидел Геращенко — и с ходу обниматься:

— Владимир Дмитриевич! Не узнаете! Я же тот самый Ваня, помните! Боялся еще первый раз самостоятельно вылететь! Ну, вы меня еще учили ориентироваться в воздухе!..

Их, его учеников, много, им Геращенко помогал расправлять крылья, учил трудному штурманскому искусству.

В ШТУРМАНСКОЙ, гоня прочь воспоминания, звенит телефон. Владимир Дмитриевич берет трубку, слушает. Потом говорит:

— Вы извините, пожалуйста, из горисполкома позвонили — квартиру дали. Приглашают в ЖКК ордер получить. Ну, а разговор как-нибудь продолжим...

Расставаясь, договариваемся о новой встрече. А встретиться с этим человеком еще раз мне очень хочется.

В. ПЯТЫРОВА.



Второй год носит эмблему «Аэрофлота» Валя Говорова. В Нижневартовском авиапредприятии она возглавляет комсомольскую организацию. А трудится она диспетчером грузовой службы. На предприятии более 100 комсомольцев, и у Вали уйме забот, но она все успевает делать.

НА СНИМКЕ: В. ГОВОРОВА
Фото И. ЯСЬКО.

Снежные сутки

— Вот прорвало, ни конца ему, ни края,—удрученно покачал головой Адам Чайковский. Сегодня-день он, Адам, казалось бы, неиссякаемый на шутку, и всевозможные подначки, без улыбки, с мрачным лицом.

— Ты же у нас академик,—шутливо замечает ему Саша Стрюков, — Синоптикам, допустим, можно не верить. Но ты-то — кибернетика! Академик! Вот и скажи нам, пошто так снежит и доколь будет сие светопреставление?— перейдя на старославянский слог, смеется он.

Адам вприщур смотрит на него, губы его слегка дрогнули в улыбке:

— Читаешь ли ты, отрок, почту?

— Читаю.

— А пошто тогда дурными вопросами докучаешь? Там же по-русски написано: запущен очередной спутник. Вот и кумекай: небесная канцелярия не успела еще залатать образовавшуюся дырку.

— У меня рацпредложение, ребята,—вставляет Володя Чистовский. — Беру в соавторы. Кто первый? Мишка в тот раз забыл отвернуть радиаторную пробку и разморозил двигатель. Дабы впредь подобное не случалось, пробку у Мишки изъять и послать...

— Куда?

— Туда,—показывает пальцем Володя вверх.—Пускай заткнут ту дырку. Адам, ты согласен?

— Гений,— прочувствованно говорит Чайковский, встает и трясет руку Володи. — Оформляй. Пошлем командиру. Гарантирую, выговор получишь.

В полевой вагончик, где размещается аэродромная служба, входит Юрий Иванович Головин. Стряхивает с куртки и шапки снег. Адам Чайковский, Саша Стрюков, Володя Попов и Володя Чистовский внимательно смотрят на него, стараясь по лицу определить новости: хорошие они или плохие?

— Ну, что, командир?—не выдерживает Адам.—Не пытай нам душу, за столом или за рулем?

— За рулем,—отвечает Головин, но, глянув на ребят, осунувшихся за эти дни, забывших про нормальный отдых и сон, с надеждой на лучшую погоду, добавил, — Пока. Синоптики обещают, что циклон на исходе.

— Они это нам говорили и три дня назад, а как валил снег, так и валит, — заметил Стрюков.

— Значит, все праздники придется загорать на полосе. Вот она, золотая и счастливая доля аэродромников! А я, грешным делом, Юра, сюрприз приготовил ребятам на праздник: новый вальс на аккордеоне разучил. Думал, помянем житье-бытье, тут я вас и огорошу. Адам закурил и подумал о чем-то своем.

Юрий Иванович достал табель и начал отмечать в нем рабочие дни. Он ставил цифры и думал о том, что вторую неделю ребята без выходных, встают в пять утра и покидают аэродром поздним вечером. И бросить эту напрасную работу нельзя: в Тюмени, в аэропортах других городов авиамашины ждут, когда откроется небо над Нижневартовском. «Окно» — значит, через два часа полоса должна быть готовой принять первые машины. Все знали, что не век падать этому снегу, но когда это

(Окончание на 4 стр.)

СНЕЖНЫЕ СУТКИ

Окончание. Начало на 3 стр.).

случится — именно сегодня, завтра или через неделю? А тут и недели оказалось мало. Снег шел десятый день. «Пилотам что — отсидел день, и домой. Тем, кто в службах,—отдежурил, и домой. Лишь нам, аэродромникам, как проклятым, в пять подъем, в двадцать два — отбой. И каждый день. Даже партию в шахматы некогда с Адамом сыграть.

— Ну что, по машинам, ребята,— поднял башлык меховой куртки, предлагает Юрий Иванович.

Ветер несет белую липкую пену, пакует глаза, рот, и пока аэродромники добираются до своих машин, они похожи на снеговиков. Первым выезжает Адам, за ним не тепловой автомашине Саша Стрюков, на шнековом роторе — Володя Попов и последним на автогрейдере — Володя Чистовский. Вся кавалькада движется на полосу и начинает медленно, по спирали — от средины к краям — чистить полосу. Это напоминает известный рисунок в детских журналах, где художники, изображая лабиринт, предлагают найти из него выход...

...Целый день они чистили полосу. Десятый день. Ушли домой поздно. Договорились назавтра: Адаму и Саше отдыхать. Они больше всех работали и страдали бессонницей. Вместо них за руль машин сядут Юрий Иванович и техник Анатолий Глущенко.

Головин встал в пять утра. Вышел из дома. В лицо ударил и выск слезу пронизывающий ветер. Снегопад прекратился. В темной чаше неба ярко светили холодные звезды. Юрий Иванович взглянул на окна квартир, где живут Адам и Саша,— ни огонька. «Спят, черти. Пускай отдыхают. Справимся сами»,—подумал и зашагал в сторону аэродрома.

Еще издали он заметил, что на полосе уже работают несколько автомашин. Он мысленно похвалил Анатолия Глущенко и Володю Попова. А когда машины подкатили к вагончику, Юрий Иванович увидел, как из кабины вышли Адам и Саша, и растерялся.

— Вы что тут делаете?—недоуменно спросил он.

— Работаем.

— Когда ж вы успели?

— Адам забарабанил часа в четыре. Вскочил я, открыл дверь. Он кричит мне: «Какого черта спишь? Снега нет». Собрались и пошли.

— Вам отдохнуть надо, ребята.

— Какое там!—махнул рукой Адам.— Последний день. Потом отдохнем. И Володе Чистовскому: — Ну, гений, держи руку. Видать, твое рацпредложение дошло до небесной канцелярии. Видишь, какая благодать: минус сорок!

Ф. БОГЕНЧУК.

Рейсовый из Москвы. Фото Ю. ПИВНЯ.



Нам отвечают

Энергия на причал подана

Заметка, помещенная в газете «Ленинское знамя» за 13 января 1973 года под названием «Срывается строительство причала» правильно отражает существенные недостатки в строительстве этого объекта.

По вине генподрядчика — СУ-25 (начальник А. П. Новошицкий) и его субподрядных организаций строители длительное время не приступали к выполнению основных работ.

После вмешательства горкома КПСС строители стали работать интенсивнее.

Имелись определенные трудности в подключении электроэнергии, связанные с подсоединением к сети нового трансформатора мощностью 160 КВА. 23 января 1973 года электроэнергия подана на причал.

В. ШЕПЕЛЕВ,
зам. начальника техотдела дирекции строящихся газоперерабатывающих заводов.

„Канализационные колодцы о опасности"

Так называлась статья, опубликованная в нашей газете 16 января с. г. Начальник автобазы № 9 А. Вятчинин сообщил редакции:

«Статья обсуждена в копейках и бригадах, а также на общем собрании водителей. Стоянку автомобилей у домов как в дневное, так и в ночное время мы запретили. Категорически запрещается также выезд порожних машин на улицы пятого квартала и старого Нижневартовска.

Контроль за выполнением этого распоряжения возложен на инженера по безопасности движения В. А. ЮНИНА и на добровольную дружину внештатных инспекторов».

ФОТОИНФОРМАЦИЯ



ПОЧЕТНЫМИ гостями Нижневартовска были экс-чемпион страны, тренер и секундант Михаила Спасского на чемпионата мира гроссмейстер Ефим Геллер и гроссмейстер по заочной игре мастер Яков Эстрин (оба, москвичи).

В Доме культуры «Юбилейный» они рассказали многочисленным почитателем шахмат о чемпионате мира, дали сеанс одновременной игры на 35 досках. Одну из хороших побед одержал над гроссмейстером технолог ЦРБ Анатолий Грязнов, вничью свел матч главный геолог УБР-1 Сергей Дрыга.

НА СНИМКЕ: сеанс одновременной игры.

В ПОСЕЛКЕ Мегион позавчера открыт первый магазин самообслуживания на 8 рабочих мест. Здесь широкий ассортимент овощных и фруктовых консервов, мяса, рыбы. Ежемесячный товарооборот его составит 150 тысяч рублей. Молодой коллектив борется за звание коммунистического. Хозяин этого магазина — орс строителей № 10. Внутреннюю отделку выполнило СУ-12 треста «Мегионгазстрой», НВМУ.

НА СНИМКЕ: заведующая магазином Валентина Ильинична Карпенко.

Фото И. Ясько.



В общественной приемной

В общественной приемной редакции газеты «Ленинское знамя» ведется прием граждан.

12 ФЕВРАЛЯ — Басацкая Валентина Павловна, юрисконсульт треста «Нижневартовскжилстрой».

14 ФЕВРАЛЯ — Баранников Пантелей Иванович, председатель групкома профсоюза НГДУ «Мегионнефть».

16 ФЕВРАЛЯ — Федотов Геннадий Иванович, технический инспектор Тюменского обкома нефтехимгазстроя.

20 ФЕВРАЛЯ — Вадеева Фазья Гасофеевна, юрисконсульт НГДУ «Нижневартовскнефть».

Прием граждан ведется во втором кабинете Дома Советов с 16 до 18 часов.

● ● ●

ПОПРАВКА

В газете за 3 февраля 1973 года № 15 в социалистических обязательствах коллектива ССУ-3 ошибочно опубликованы неверные данные. Сегодня газета публикует принятые коллективом социалистические обязательства на 1973 г..

Редактор Я. КОРЧЕМКИН.

ЖКК НГДУ «Мегионнефть» доводит до сведения населения, что с 8 по 11 февраля с. г. **ВОДА В ГОРОД БУДЕТ ПОДАВАТЬСЯ НЕХЛОРИРОВАННАЯ** ввиду ремонта всасывающей линии.

Диплом серии Т № 678784, об окончании Уфимского нефтяного института в 1965 году, выданный на имя Нафикова Фануза Нуретдиновича, считать недействительным.

ПРИГЛАШАЮТ НА РАБОТУ:

Нижневартовское МНУ «Союзнефтеавтоматика» на постоянную работу — машиниста бурильной установки УБР-2А, машиниста роторного экскаватора ЭТР-32А — (6 разряда), машиниста бульдозера 6 разряда, шоферов I и II классов, инженера отдела снабжения, имеющего специальное образование, опыт работы в снабжении и временных рабочих на заготовку опор.

С заявлениями обращаться в отдел кадров, (остановка автобуса 2-й квартал, ВМК).

●

Жилищно-коммунальная контора НГДУ «Мегионнефть» на постоянную работу — **ДВОРНИКОВ.** Предоставляется служебная квартира при условии работы и второго члена семьи в системе ЖКК НГДУ. Обращаться по адресу: ул. Омская, 9, ЖКК НГДУ «Мегионнефть».

●

Нижневартовская автотранспортная контора — СРОЧНО, на постоянную работу — автослесарей, слесарей по ремонту агрегатов, плотников.

Оплата повременно-сдельная. Одиноким предоставляется общежитие. С предложениями обращаться в отдел кадров АТК.

●

Автобаза № 5 треста «Нижневартовскжилстрой» — СРОЧНО: старшего экономиста-плановика, инженера по труду, слесаря-моториста по ремонту дизельных и карбюраторных двигателей.

Обращаться по адресу: 2-й участок, автобаза № 5, отдел кадров.

ГОЛУБОЙ ЭКРАН

ЧЕТВЕРГ, 8 февраля. 9.00 Программа передач. 9.05 Цветное телевидение. «Товарищ песня». Концерт по заявкам. 9.35 Новости. 9.45 Встреча юнкоров телестудии «Орленок» с Героем Советского Союза А. Я. Павловым. 10.25 «Ленинский университет миллионов». «Пути экономии материальных ресурсов». 10.55 «Музыкальные интервью». В передаче принимают участие народные артисты СССР М. Плисецкая, Евг. Светланов. 11.40 Цветное телевидение. Чемпионат Европы по фигурному катанию. Парное катание. Произвольная программа. Передача из ФРГ (в записи). 14.00 «Время». 14.40 «Над всей Испанией безоблачное небо», 2 серия. 15.50 Цветное телевидение. Чемпионат Европы по фигурному катанию. Парное катание. Произвольная программа. 18.10 «Человек и закон». 18.40 Цветное телевидение». Буковинский заслуженный ансамбль песни и танца УССР». Фильм-концерт. 19.00 «Время». 19.30 Т. Глебова. «Слава Любы Шавелевой». Телевизионный спектакль. 20.10 Программа передач.

ПЯТНИЦА, 9 февраля. 9.00 Для школьников. Концерт детских музыкальных школ. 9.35 Новости. 9.45 Цветное телевидение для детей. «Умелые руки». 10.15 «Творчество народов мира». 10.45 «Актуальные проблемы науки и культуры». Марксистско-ленинское учение о религии и современность. 11.15 М. Анчаров. «День за днем». Гнева 6. 12.35 Цветное телевидение. Чемпионат Европы по фигурному катанию. Мужчины. Произвольная программа. 14.00 «Время». 14.40 «Над всей Испанией безоблачное небо», 3 серия. 16.00 Программа документальных фильмов (к 50-летию гражданской авиации СССР). 16.30 П. Чайковский. «Евгений Онегин». Сцены из оперы. Исполнители: Ю. Гуляев, Г. Писаренко, М. Решетин, Д. Королев. 17.35 Цветное телевидение. Чемпионат Европы по фигурному катанию. Мужчины. Произвольная программа. 19.00 «Время». 19.30 «Литературные беседы». М. Пришвин (к 100-летию со дня рождения). Ведет передачу поэт А. Сурков. 20.15 Программа передач.

НАШ АДРЕС: 628468
г. Нижневартовск, Дом Советов

ТЕЛЕФОНЫ: редактора — 0-98, зам. редактора — 0-85, промышленного отдела — 0-85 (2 за.), ответственного секретаря и отдела писем — 9-87, типографии — 9-87 (2 за.).

ГАЗЕТА ВЫХОДИТ ПО ВТОРНИКАМ, ЧЕТВЕРГАМ И СУББОТАМ

Нижневартовская типография управления издательств, полиграфии и книжной торговли Тюменского облисполкома

Тираж 8022

ПРОЛЕТАРИИ ВСЕХ СТРАН, СОЕДИНЯЙТЕСЬ!

ЛЕНИНСКОЕ ЗНАМЯ

ОРГАН НИЖНЕВАРТОВСКОГО ГОРКОМА КПСС И ГОРОДСКОГО СОВЕТА ДЕПУТАТОВ ТРУДЯЩИХСЯ ТЮМЕНСКОЙ ОБЛАСТИ

Издается с 4 сентября 1941 года ✦ 18 (3156) ✦ СУББОТА, 10 февраля 1973 г. ✦ Цена 2 коп.

Бурению — высокие скорости

СОЦИАЛИСТИЧЕСКОЕ СОРЕВНОВАНИЕ, БУДУЧИ ЖИВЫМ ТВОРЧЕСТВОМ МАСС, ТРЕБУЕТ НЕ ТОЛЬКО АКТИВНОЙ ПОДДЕРЖКИ И ПООЩРЕНИЯ ПЕРЕДОВИКОВ, НО И ВЫЯВЛЕНИЯ ТЕХ, КТО ОТСТАЛ ИЛИ ТРУДИТСЯ НЕДОСТАТОЧНО ДОБРОСОВЕСТНО».

Л. И. БРЕЖНЕВ. «О пятидесятилетии Союза Советских Социалистических Республик».

Буровики района приняли высокие социалистические обязательства на третий, решающий год пятилетки. Бригада Героя Социалистического Труда Геннадия Михайловича Левина, наметив для себя высокий рубеж — 75 тысяч метров проходки, стала ярким маяком для нефтяников всей страны. На левинцев равняются и наши товарищи, добиваясь замечательных успехов.

Буровики в своем большинстве хорошо приступили к реализации новых, на этот раз более высоких обязательств. Посмотрим, чего они добились в январе.

СОРЕВНОВАНИЕ
буровых бригад района за январь 1973 года (проходка в метрах)

Мастер	план января	выполнение	годовой план	обязательство	выполнение
МЕГИОНСКАЯ НЕФТЕРАЗВЕДОЧНАЯ ЭКСПЕДИЦИЯ					
Хафизов Ф. З.	1450	1829	21700	24000	1829
Полупанов В. Б.	1600	1893	17100	18000	1893
Курбатов А. И.	1250	967	16300	18000	967
Малыгин С. Л.	200	104	19800	23000	104
ИТОГО	4500	4793	88000	—	4793
МЕГИОНСКОЕ УПРАВЛЕНИЕ БУРОВЫХ РАБОТ					
Фролов Н. И.	2600	3166	38000	50000	3166
Драцкий Н. Г.	2700	2718	38000	45000	2718
Миронов А. Я.	2700	2324	38000	55000	2324
ИТОГО	8000	8208	140000	142000	8208
НИЖНЕВАРТОВСКОЕ УПРАВЛЕНИЕ БУРОВЫХ РАБОТ № 1					
Левин Г. М.	3000	5070	45000	75000	5070
Китаев В. В.	3000	3850	45000	70000	3850
Громов В. Т.	3000	3771	45000	65000	3771
Давыдов Б. М.	3000	2884	41000	50000	2884
Мигунов А. Т.	3000	2315	42000	60000	2315
ИТОГО	17500	17890	300000	305000	17890
НИЖНЕВАРТОВСКОЕ УПРАВЛЕНИЕ БУРОВЫХ РАБОТ № 2					
Петров Г. К.	2700	3858	42000	50000	3858
Шакшин А. Д.	2700	3407	45000	60000	3407
Ягофаров С. Ф.	2700	3342	42000	50000	3342
Глебов В. С.	2700	3063	39000	40000	3063
ИТОГО	13500	13670	230000	235000	13670
ВАХОВСКАЯ НЕФТЕРАЗВЕДОЧНАЯ ЭКСПЕДИЦИЯ					
Щастный В. В.	1700	896	—	—	896
ИТОГО	1700	896	—	—	896

Давненько коллектив Мегионской ордена «Знак Почета» нефтеразведочной экспедиции не занимал первое место в районе. Много месяцев ему приходилось довольствоваться предпоследним, а то и последним местом. Трудовая победа геологоразведчиков Мегиона радостна всем нам. Здесь появились свои маяки — бригада Фаата Закиевича Хафизова.

Успех, разумеется, не пришел сам по себе. Администрация (начальник Г. Б. Рогожников), партком (секретарь И. Я. Высочинский), разведком (председатель А. М. Безотечество) приняли ряд эффективных мер, направленных на улучшение организации труда, на использование резервов. К руководству двумя бригадами пришли новые мастера — В. Б. Полупанов и А. И. Курбатов, которые энергично взялись за порученное дело, за укрепление трудовой дисциплины.

По итогам минувшего года наилучших показателей добился коллектив управления буровых работ № 1, и можно было ожидать, что он станет ведущим и в январе. И очень жаль, что первое управление отступило с ранее завоеванных позиций, впереди него оказались сразу два предприятия.

Коллектив этот вызвал на соревнование коллектив управления буровых работ № 2 и с большим трудом добился незначительного перевеса, на одну десятую процента улучшив показатели выполнения январского плана. Однако его соперники с полным основанием и не без гордости могут заявить: у нас нет отстающих! И верно, все бригады УБР-2 работают ритмично, уверенно опережая график, а в УБР-1 бригады Б. М. Давыдова и А. Т. Мигунова подвели своих товарищей, не дотянули до плана. Кстати, это рецидив старой болезни УБР-1, где и раньше случалось такое, когда план управление выполняло за счет передовых бригад — Г. М. Левина, В. В. Китаева.

Среди предприятий с планом не справилась только Ваховская нефтеразведочная экспедиция, и ей выпала незавидная роль замыкать районную сводку.

Постановление ЦК КПСС, Совета Министров СССР, ВЦСПС и ЦК ВЛКСМ о развертывании Всесоюзного социалистического соревнования требует: «Особое внимание уделить дальнейшему совершенствованию социалистического соревнования рабочих бригад, участков и цехов как внутри предприятий так и в масштабе отраслям, а также между родственными и смежными предприятиями и организациями». Следовательно, каждая вахта должна соревноваться с другой вахтой, бригада — с бригадой, управление — с управлением, экспедиция — с экспедицией.

Здесь у нас есть серьезные недостатки. Мегионское управление буровых работ, например, ни с кем не соревнуется. Не налажено по-настоящему соревнование и между бригадами, вахтами. То же самое можно сказать и о наших нефтеразведочных экспедициях.

Задача состоит в том, чтобы закрепить успех, достигнутый во время подготовки к празднованию 50-летия образования СССР, развить его и достигнуть новых трудовых побед в бурении как разведочных, так и эксплуатационных скважин.

ПАРТИЙНО-хозяйственные активы

Трудящиеся Нижневартовского района вступили в третий год пятилетки. Для каждого коллектива вдохновляющей программой действия стали задачи, изложенные в Постановлении ЦК КПСС, Совета Министров СССР, ВЦСПС и ЦК ВЛКСМ «О развертывании Всесоюзного социалистического соревнования работников промышленности, строительства и транспорта за досрочное выполнение народнохозяйственного плана на 1973 год».

В связи с этим постановлением в партийных организациях трестов «Мегионгазстрой», «Нижневартовскжилстрой», Мегионского управления буровых работ, НГДУ «Нижневартовскнефть» и «Мегионнефть», рыбозавода, леспромхоза, авиапредприятия, Нижневартовской тракторной конторы и других прошли собрания партийно-хозяйственных активов, на которых были подведены итоги работы за 1972 год и приняты социалистические обязательства на 1973 год.



Включившись во Всесоюзное социалистическое соревнование, коллектив Нижневартовского леспромхоза взял на этот год новые повышенные социалистические обязательства: при плане 330 кубических метров деловой древесины дать государству 350 тысяч.

Одна из лучших в Нижневартовском леспромхозе — комсомольско-молодежная бригада Самотлорского лесопункта, возглавляемая Владимиром Новиковым, активно включилась в соревнование. В этом коллективе и работает чокеровщиком Юрий Королев (на снимке).

Фото И. ЯСЬКО.

СОРЕВНУЮТСЯ ГОРОДА

Из Сургута вернулась делегация нижневартовцев, выезжавшая туда для заключения договора о социалистическом соревновании.

В третьем, решающем году пятилетки решено соревнование между двумя городами сделать более действенным.

Делегация нижневартовцев в составе В. Д. Салмина — секретаря горкома КПСС, А. П. Кауртаева — заместителя председателя горисполкома, А. А. Карабанова — председателя райсовпрофа и Н. Ф. Нюняйкина — оператора по добыче нефти НГДУ «Нижневартовскнефть» ознакомилась с городом Сургутом, побывала в речном порту, на Сургутской ГРЭС, посетила образцовый детсад энергетиков, телевизионную станцию «Орбита» и другие предприятия социально-бытового назначения.

Делегация приняла участие в работе пленума Сургутского горкома КПСС, который подвел итоги работы за прошлый год, принял обязательства на 1973 год и вызов нижневартовцев на социалистическое соревнование.

Сегодня на пленум Нижневартовского горкома КПСС с ответным визитом прибывает делегация Сургута.

НОВОСТИ

НАГРАДЫ ВРУЧЕНЫ

Вчера в Доме культуры «Юбилейный» состоялось вручение правительственных наград членам буровой бригады Героя Социалистического Труда Геннадия Михайловича Левина, награжденных за достижение высоких технико-экономических показателей в бурении нефтяных скважин и успешное выполнение обязательств в честь 50-летия СССР.

Награды лучшей в стране буровой бригада вручил кандидат в члены ЦК КПСС, депутат Верховного Совета СССР, первый секретарь Тюменского обкома КПСС Борис Евдокимович Щербина.

ПЛЕНУМ ГОРКОМА ВЛКСМ

Состоялся пленум городского комитета комсомола. С докладом: «О задачах городской комсомольской организации по выполнению плана и социалистических обязательств, взятых трудящимися города в 1973 году» выступил В. ФИЛАТОВ — секретарь городского комитета ВЛКСМ.

В работе пленуме приняли участие М. ТУНЕВ, член бюро обкома ВЛКСМ и В. Д. САЛМИН, секретарь горкома партии.

НОВЫЕ РУБЕЖИ

Претворяя в жизнь решения XXIV съезда КПСС, коллектив Нижневартовской автотранспортной конторы успешно справился с заданием 1972 года. Производственный план по всем показателям был выполнен 5 ноября 1972 года.

По итогам работы за четвертый квартал 1972 года наша автотранспортная контора признана победителем в социалистическом соревновании и награждена Почетной грамотой Главтюменьнефтегаза и обкома профсоюза с вручением второй денежной премии в размере 1000 рублей.

А. ШАНЬГИН,
секретарь партбюро.

СКВАЖИНА-МИЛЛИОНЕР

Скважина № 335, пробуренная на Самотлоре в мае 1969 году известной бригадой С. А. Пеха и вступившая в эксплуатацию в октябре этого же года, выдала МИЛЛИОН ТОНН НЕФТИ.

335-ю скважину обслуживает один из лучших операторов-ветеранов НГДУ «Нижневартовскнефть» им. В. И. Ленина коммунист Михаил Аверьянович Лазарев.

Скважина-миллионер продолжает работать с завидной производительностью — 970 тонн нефти в сутки. Метод добычи фонтанный, одновременно-раздельный, нефть идет из двух пластов А. СМИРНОВ.

ВЫШКОМОНТАЖНИКИ на вахте пятилетки

3. ПРОБЛЕМЫ, ПРОБЛЕМЫ...

С учетом высоких социалистических обязательств, взятых буровыми бригадами на текущий год, объем бурения составит более миллиона метров проходки. В связи с этим только на Самотлоре каждая буровая бригада должна быть обеспечена 2—3 кустовыми буровыми. Поэтому нам, вышкостроителям, необходимо иметь в составе двух цехов по две бригады, состоящие из шести звеньев каждая с общим количеством рабочих около 300 человек, а в 1972 году было 110.

Бригады по-прежнему нацелены работать по скользящему графику, одновременно на двух объектах, по три звена на каждом, в две смены. При этом для комплектации новых станков, внедрения новой техники, строительства экспериментальных буровых нужна еще одна бригада из трех звеньев в составе цеха № 5 с общей численностью рабочих 36 человек.

Но, разумеется, одним увеличением численности рабочих выполнение всех задач не обеспечить. Есть еще и другие сложности. К примеру, при нынешней практике организации труда вышкомонтажных бригад 70 процентов времени уходит на сварочные работы при изготовлении отдельных узлов, деталей, коммуникаций. Тут необходима коренная ломка в технологии нашего вышкостроения. Все указанные операции следует производить не на строящихся буровых, а непосредственно на базе конторы в отдельном специализированном цехе или на участке. Это, естественно, потребует и комплектации новых бригад в подсобно-вспомогательных цехах.

Есть еще одна немаловажная проблема, требующая серьезного подхода. В течение 1972 года в организации вышкостроения неоднократно имели место нарушения правил охраны и безопасности труда. Качество строительно-монтажных работ, культура производства не всегда отвечали предъявленным требованиям. Слабо внедрялась научная организация труда. Затягивались сроки строительства буровых кустов. Причина тому — нехватка инженерно-технических работников для контроля непосредственно на строящихся объектах. Бригады по существу остаются во второй смене без руководства.

Существующие нормативы производственного персонала уже давно не удовлетворяют нас. Они приемлемы, может быть, в Азербайджане, в Татарии, где один прораб на бригаду в 12 человек. А здесь Самотлор. И в бригаде насчитывается по 60 человек, которые работают звеньями на разных объектах и в две смены. Несоответствие явное, но нормативы все те же..

Мы считаем, что уже сегодня в составе вышкомонтажных цехов мы должны иметь по одному инженеру или технику на каждое вышкомонтажное звено. Если в прошлом году мы как-то обошлись 47 работниками, то сейчас их требуется 70.

И еще одно. Для выполнения столь больших задач, ставших перед нашим коллективом, нам безотлагательно необходима коренная перестройка организационной структуры управления производством. Нужна разработка квалифицированных рекомендаций по изменению технологии строительно-монтажных работ. Надо уже сейчас вводить суточное оперативное планирование в работе всех вышкомонтажных бригад, переходить на скоростные методы строительства кустовых буровых и т. д. Но это требует укрепления руководящего звена ИТР высококвалифицированными кадрами, чего, конечно, одним махом не сделаешь. Это дело сложное, поскольку связано с подбором людей по их деловым и политическим качествам. И тем не менее решать надо, в чем должны посодействовать нам вышестоящие органы.

Волнуют нас и средние сроки строительства объектов. Они уже не удовлетворяют ни нас, ни, тем более, буровиков. Снять с повестки дня столь острый вопрос возможно только немедленным техническим перевооружением всех звеньев вышкостроения. Совместно с этим следует усовершенствовать технологию строительства буровых и привести в единую систему разнородность всех схем монтажа. Это сегодняшнее требование жизни и откладывать его на завтра — значит пренебрегать указаниями партии по освоению богатств нашего Приобья. Но существующая мощность промышленной базы вышкомонтажной конторы с учетом перспектив на 1973—1975 годы довольно слаба. При этом и предприятия, выполняющие наши заказы на изготовление блочных оснований, технологического и вспомогательного оборудования, ни по ассортименту, ни по времени совершенно нас не удовлетворяют. А ведь нам предстоит выпускать до четырех тысяч тонн металлоконструкций в год!

С ростом количества строительства буровых увеличивается и нужда в пиломатериалах. Уже в этом году с учетом задела на 1974 год на строительство шестисот буровых потребуется до 25 тысяч кубометров пиломатериала, чего никак не выжмешь из нашей маломощной временной пилорамы. Кроме того, отсутствие лесопилки порождает брак.

Все это настоятельно требует строительства капитального цеха металлоконструкций и создания базы лесопиления с полным набором механизмов и оборудования.

Успешному строительству буровых, а, следовательно, и бурению скважин способствуют и специализированные строительные управления № 2 и № 3 треста Сургутнефтеспецстрой, готовящие для нас площадки и подъезды к ним. Но они нередко отстают тогда как для нормальной работы вышкомонтажников, для ликвидации «окон» в бурении эти управления должны сдавать свои объекты с опережением графика минимум на полгода. Сейчас же такой возможности нет. По-видимому, и у них есть свои проблемы, которые необходимо решать в комплексе с нашими.

Не можем мы избавиться еще от одной нужды. Это — нехватка транспорта. В нем у нас постоянно большая потребность, но она почти никогда не удовлетворяется. В текущем году эта потребность возрастет еще больше. Только на Самотлоре нам необходимо иметь одиннадцать суточных автобусов, имеем же четыре, надо четыре автомобиля «Урал», а в наличии только два, автомобилей ГАЗ-66 для оперативного руководства начальникам цехов надо четыре, а их нет совсем. Кранов КП-25 насчитывается шесть, требуется — 11 и т. д.

Тот же Самотлор уже сейчас немыслим без связи. Но радиостанций мы недавно получили всего три, тогда как нам их надо не менее десятка.

Неважно обстоят дела и со снабжением. Ведь мы давным-давно ведем разговор об окончательном исключении из вышкостроения древесины, и тем не менее вопрос этот остается открытым. К примеру, в 1972 году мы получили всего 119 тонн рифленой листовой стали, хотя по фондам следовало бы завезти 360 тонн.

Это далеко не все проблемы, встающие перед нами в текущей пятилетке.

А. БАБЛАРЬЯН,
директор Нижневартовской вышкомонтажной конторы № 1.



Сложной аппаратурой на КНС-1 управляют Александр Николаевич Никишин (слева) и Григорий Александрович Васильев
Фото Ю. ПИВНЯ.

СМОТР КОМСОМОЛЬСКИХ групп

«Третьему году девятой пятилетки — наш ударный труд» — под таким девизом проводится смотр комсомольских групп Нижневартовской тракторной конторы, посвященный 55-й годовщине ВЛКСМ.

Цель смотра: мобилизация молодежи на активное участие в решении производственных задач и общественно-полезных делах, в создании комсомольского фонда экономии, в укреплении трудовой и общественной дисциплины.

Смотр проводится в три этапа. Первый заканчивается 15 апреля, в канун 103-й годовщины со дня рождения В. И. Ленина, второй — 10 июня, к дню Советской молодежи и третий — 10 октября, в преддверии 55-й годовщины ВЛКСМ.

Материалы по смотру комсомольских групп, представляемые в комитет комсомола для подведения итогов, должны содержать следующие данные:

— выполнение производственного плана каждым комсомольцем группы;

— состояние трудовой и общественной дисциплины;

— культура и качество обслуживания заказчиков;

— повышение общеобразовательного и идейно-политического уровня,

— повышение квалификации,

— состояние внутрисоюзной работы,

— участие в рационализаторской работе, в спортивных и культурно-массовых мероприятиях,

— повышение культуры производства и улучшение быта социалистического общежития,

— участие в конкурсе по технике безопасности и безопасности движения.

Одержавшие победу будут награждены переходящим вымпелом и грамотой горкома ВЛКСМ.

Наиболее отличившиеся комсомольцы получат ценные подарки, путевку на третий слет молодых передовиков производства в Тюмень, их представят к награждению значком ЦК ВЛКСМ «Молодой передовик производства» и Почетной грамотой горкома ВЛКСМ.

За экономичность

1. ЧИСЛО СВАЙ

Освоение нефтяных богатств Среднего Приобья сопровождается все увеличивающимся объемом строительства жилых зданий, гражданских и промышленных сооружений различного назначения. Каждое здание и сооружение должно иметь под собой надежный фундамент, обеспечивающий безопасную эксплуатацию этого сооружения. Гарантировать это требование можно по-разному: либо строить фундаменты так, как это делали в древнем Риме—объем фундаментов должен быть равен объему здания, либо подойти к этому вопросу, опираясь на знание работы конструкций фундаментов в конкретных инженерно-геологических, гидрологических и климатических условиях.

Нет необходимости доказывать, что для строителей XX века приемлем только второй путь, а для строителей нашей страны этот путь, помимо прочего, является нормой и залогом заботы о государственном благосостоянии. Нельзя забывать, что возведение фундаментов поглощает до 15 процентов материальных затрат и до 40 процентов рабочего времени от соответствующих ресурсов, требующихся на возведение всего здания. В объеме строительства, предусмотренного на девятую пятилетку, только на возведение фундаментов различных сооружений будет израсходовано до 30 миллиардов рублей, а уменьшение стоимости фундаментов только на 1 процент сэкономит государству порядка 300 миллионов рублей.

Повышение экономичности фундаментов должно стать предметом ежедневной заботы специалистов всех инстанций, обеспечивающих строительство различных объектов — от проектировщиков до непосредственных производителей работ. Безусловно, что повышение экономичности не должно происходить в ущерб надежности конструкций фундаментов. Поэтому все предусматриваемые мероприятия по повышению экономичности должны быть технически обоснованы, опираться на результаты всесторонних исследований, на достижение отечественной и мировой науки и практики фундаментирования.

Поскольку применение фундаментов решается при проектировании, а проектировщики решают этот вопрос, опираясь на результаты исследований грунтов изыскателями, то мне представляется целесообразным рассмотреть резервы повышения экономичности строительства свайных фундаментов в том порядке, в каком происходит выбор их конструкции, а именно, с анализа данных изысканий. Затем будут рассмотрены последовательно все процессы, связанные с проектированием и строительством свайных фундаментов и высказаны соображения по неиспользуемым резервам.

Определяя несущую способность свай по материалам изысканий, проектировщики пользуются главным образом показателями физических свойств грунтов: для песчаных грунтов — зерновым составом, а для глинистых — консистенцией. Затем по соответствующим таблицам, которые имеются в строительных нормах на проектирование свайных фундаментов, определяются показатели несущей способности свай: нормативные сопротивления грунта по острию и боковой поверхности свай.

По этому методу проектирования свайных фундаментов необходимо отметить следующее. Таблицы показателей несущей способности свай, содержащихся в нормах, составлены на основе многочисленных исследований и испытаний в грунтовых условиях, отличных от грунтов Среднего При-

ГОРЬКИЕ УРОКИ ГОДА

ТРЕСТ «Мегионгазстрой» не справился с производственным планом 1972 года. Социалистические обязательства наших ведущих строителей так и остались на бумаге. Из 51 миллиона рублей по плану генерального подряда освоено только 36,2 миллиона рублей.

На партийно-хозяйственном активе треста, обсудившем итоги минувшего года и наметившем задачи на 1973 год, прозвучала серьезная озабоченность создавшимся положением как в докладе управляющего трестом **И. И. ТРИГУБЕНКО**, так и в выступлениях участников актива.

Объем строительно-монтажных работ по сравнению с 1971 годом сразу возрос в 3,4 раза. Трест к этому не был готов: не хватало рабочих рук и техники, строительных материалов. Однако и то, чем располагал трест, использовалось с малой эффективностью. Производительность труда снизилась на целых двадцать процентов, в то же время произошел рост заработной платы.

Из всех подразделений треста особенно плохо работает УПТК (управление производственно-технологической комплектации). Проведенная там ревизия вскрыла крупные суммы излишков и недостатков. Поступавшие в навигацию грузы не приходовались длительное время, до двух месяцев. Такая работа УПТК отрицательно сказывается на деятельности всех коллективов, в той или иной мере зависимых от этого управления.

Серьезные критические замечания были высказаны и в адрес руководителей СУ-13, в частности, в адрес главного инженера Н. И. Лисовского, который много обещает, да мало что делает. Это управление непомерно затянуло строительство районного узла связи и АТС, детского сада, склада муки, допустив увеличение незавершенного производства и значительное опережение роста заработной платы по сравнению с производительностью труда.

Одна из бригад — бригада заслуженного строителя РСФСР Г. Кравчука — была переведена на хозрасчет по методу Н. Злобина, однако оказалась на положении пасынка, и передовой метод был по сути дела опошлен.

В СУ-25, строящем газоперерабатывающий завод, допущен большой перерасход заработной платы — 128 тысяч рублей, в то же время план по генподряду выполнен всего лишь наполовину.

Не удовлетворяет строителей автобаза № 9, где начальником А. И. Вятчинин. Заявки на транспорт выполняются не полностью, автомобили часто простаивают из-за технической неисправности. Находятся недобросовестные шоферы, которые занимаются вымогательством, требуя приписки в путевых листах.

Нечем похвалиться перед строителями и начальнику УМ-5 А. И. Алфееву: в горячих точках не налажена двух-трехсменная работа механизмов, в карьерах нет ремонтной службы, и порой из-за какого-нибудь пустяка подолгу простаивают мощные экскаваторы. А чтобы забить сваи на одной из площадок газоперерабатывающего завода, пришлось обращаться за помощью в Сургут, в УМ-3. Свои механизаторы подвели...

Начальник СУ-12 **Я. А. СВДОВНИКОВ**, выступивший первым, предъявил счет заказчику — НГДУ «Мегионнефть» за никуда негодное снабжение теплом новых объектов. В нижних этажах температура приближается к нулю!

Плотник **П. Ф. КУРЯЧИЙ** выразил недовольство службой снабжения треста. То нет бруса, то нет бетона, то еще чего-н и б у д ь. Тов. Курячий передал собравшимся мнение своей бригады — в ответ на Постановление ЦК КПСС, Совета Министров СССР, ВЦСПС и ЦК ВЛКСМ о развертывании Всесоюзного социалистического соревнования — последовать почину Н. Злобина.

— Мы стремимся как можно быстрее завершить строительство головных сооружений нефтепровода Самотлор — Альметьевск,—сказал бригадир СУ-44 **Н. П. НЕЖДАНОВ**.— И становится обидно, когда нет заботы о рабочем человеке. Плохо организована у нас перевозка людей к месту работы и обратно, домой. Случается, что машины не выделят, и люди ночуют в бытовках. С перебоями работает столовая, там частенько не бывает воды. И еще: у нас есть много людей, не владеющих строительными специальностями, хотя они работают на стройке. Следовательно, их надо учить.

Председатель профсоюзного комитета автобазы № 9 **Н. Г. КЛОЧКОВ** критиковал руководителей УПТК, которые не полностью используют выделяемый в их распоряжение транспорт.

— Работники треста — редкие гости на строительных площадках, и поэтому не имеют ясного представления о состоянии дел на местах,—так начал свое выступление бригадир СУ-12 — **Н. К. КАРТАВЦЕВ**. — А недостатков и нерешенных вопросов у нас много. Нет малой механизации. Шифер на крышу дома носим на себе, вручную затаскиваем в дом и шлаковату. Получили электросверла, а пользоваться ими нельзя: нет кабеля. Часто простаиваем из-за отсутствия материалов, которые привозят нам несвоевременно. В процессе строительства, например, трех домов не было шлаковаты, а когда мы их почти закончили, шлаковату вдруг привезли, уже в декабре. Сейчас нет балок для межэтажных перекрытий, нет доброкачественной столярки, а та, что есть, низкосортная, бракованная.

В прениях выступили также главный инженер УМ 5 **А. Ф. КОРОБКИН**, стропальщик УПТК **А. А. АСТАНИН**, главный инженер СУ-25 **Г. Г. КНЯЗЬКИН**, начальник СУ-30 **Е. Р. БИРЛОВ**, главный инженер СУ-13 **Н. И. ЛИСОВСКИЙ**, начальник СУ-45 **И. Е. ЗАГОРУЛЬКО**, секретарь горкома КПСС **С.Д. ВЕЛИКОПОЛЬСКИЙ**.

Участники актива приняли социалистические обязательства на 1973 год. Решено, в частности, план по генеральному подряду в объеме 52 миллионов рублей выполнить к 25 декабря, повысить производительность труда на 0,5 процента.

Коллектив треста «Мегионгазстрой» вызвал на соревнование коллектив треста «Сургутгазстрой». А. СМИРНОВ.



«Самолет — земля», — так условно называют авиаторы связь с воздушными кораблями во время маршрута. В Нижневартовском авиапредприятии следит за полетом один из операторов Наталья Уткина. Наташа хорошо справляется со своими обязанностями и считается одним из лучших операторов.

НА СНИМКЕ: Н. УТКИНА.
Фото. И. ЯСЬКО.

СОРЕВНУЕМСЯ с комсомольцами СУ-43

После уроков ученики нашего класса собрались в Ленинской комнате школы на классное комсомольское собрание.

На повестке собрания первым стоял вопрос «О задачах комсомола, вытекающих из решений декабрьского пленума ЦК КПСС». С содержанием доклада секретаря ЦК ВЛКСМ Е. М. Тяжельникова познакомил нас Сергей Старцев. Стержнем его выступления стала мысль: «Долг комсомола, его первоочередная и важнейшая обязанность — мобилизовать всю советскую молодежь на успешное выполнение планов 1973 года, ударным, самоотверженным трудом с новой силой подтвердить высокое звание верного и боевого помощника партии». Затем по этому же вопросу, опираясь на доклад Л. И. Брежнева, выступила Нелли Григорьева.

На собрании присутствовал мастер по укладке трубопровода Самотлор — Альметьевск Рушан Насретдинов из строительного участка № 43. Комсомольская группа нашего класса вызвала на соревнование комсомольцев СУ-43, которые борются за досрочное выполнение принятых обязательств на 1973 год. Рушан Насретдинов ознакомился с обязательствами наших комсомольцев, а затем зачитал обязательства комсомольской организации СУ-43. Победителем в этом соревновании станет та комсомольская группа, которая отлично выполнит все взятые ею обязательства.

В заключение Рушан Насретдинов пожелал ребятам отличных успехов в учебе.

А. УШАР,
наш юнкор, ученик Мегионской средней школы.

свайных фундаментов

МОЖНО СОКРАТИТЬ

объя. Как показали исследования нашего сектора, величины нормативного сопротивления грунта по острию свай в нашем районе имеют несколько иные значения, чем приведенные в нормах. Особенно значительные отклонения (до двух раз и более) наблюдаются в песчаных грунтах.

Естественно, что такое несоответствие нормативных величин показателей несущей способности свай приводит к проектным решениям, которые не отвечают инженерно-геологическим условиям строительства. Особенно ярко это видно на объектах газоперерабатывающего завода [подробно об атом говорилось в статье автора «Резервы в «нуле», опубликованной в «Ленинском знамени» № 109 за 1972 год]. Принятые здесь сваи на только не соответствуют грунтам по несущей способности, но нередко они просто не лезут в грунт на запроектированную глубину.

Между тем этого можно было избежать. В материалах инженерно-геологических изысканий площадки строительства ТПЗ содержится большое количество данных статического зондирования грунта, которые не были использованы при проектировании. В настоящее время имеются надежные методы определения несущей способности свай по данным статического зондирования. Выполненные в секторе расчеты показали, что величины несущей способности свай на ГПЗ, по данным зондирования и испытания пробной нагрузкой, имеют близкие значения. Таким образом, данные статического зондирования грунтов можно смело использовать для определения несущей способности свай. Там, где это не сделали проектировщики, должны сделать строители.

В качестве примера эффективного использования данных зондирования грунтов для анализа проектного решения свайных фундаментов еще раз приведу результаты обработки этих данных по 1 и 2 микрорайонам нашего города [подробнее об этом смотрите в «Ленинском знамени», № 58 за 1972 год]. Анализ обобщенного графика несущей способности свай на различных глубинах показал, что использование в этих микрорайонах свай длиной 10 метров нерационально. Достаточно было принять длину этих же свай на 2 метра больше, как их несущая способность увеличилась бы в два раза. Следовательно, а два раза можно было бы уменьшить количество свай и, тем самым, значительно снизить стоимость возведения свайных фундаментов.

Думаю, что опыт такого анализа материалов статического зондирования грунтов будет полезен строителям. В этом году начинается возведение в нашем городе девятиэтажных жилых зданий. В качестве фундаментов в них приняты сваи длиной 10 метров. Если проанализировать это решение за счет более полного использования данных изысканий, можно будет вскрыть резервы повышения экономичности строительства фундаментов этих зданий.

Консультацию по методике такого анализа желающие смогут получить в нашем секторе.

Г. КУЛЬЧИЦКИЙ,
старший научный сотрудник Нижневартовского сектора НИИ оснований и подземных сооружений Госстроя СССР, кандидат технических наук.

И зацветут цветы...

Растут ли в Нижневартовске цветы? Говорят, что нет. Но кто-то видел их в пятом микрорайоне. Значит, можно посадить, значит, будут расти. Но нужны заботливые руки и огромное терпение тех, кто высаживает на клумбы рассаду и ждет, когда зацветут цветы коротким северным летом.

Елизавете Семеновне Пикман давно за пятьдесят, но в этой маленькой женщине столько энергии, что многие удивляются. Весной и летом она высаживает цветы, заботливо оберегает каждую травинку, выращивает рассаду...

...Подросли, окрепли стебельки на клумбах, сделанных ее руками, а утром... ничего!

Пришлось начинать все сначала. Чья-то злая рука вырвала, уничтожила выращенное с трудом.

Чем измеряется терпение? Елизавета Семеновна не думает об этом. Она несколько раз принималась за свою работу, глядя с грустью на корешки так и не успевших зацвести цветов.

Елизавета Семеновна решила: цветы должны цвести, зацветут! Все равно буду выращивать!

И ведь надоело кому-то топтать клумбы. Или поняли, что терпение человека, творящего добро, бесконечно?

Елизавета Семеновна — неутомимая общественница. Заботясь о красоте города, она обращается за помощью в ЖЖК, принимает участие в Неделе «зеленого друга», высаживает деревья.

Жители пятого микрорайона благодарны Елизавете Семеновне за ее большой труд, за заботу о детях, которые помогают ей, охраняют насаждения.

«...Мы все знаем, да и сейчас видно, в каком состоянии был пятый микрорайон, а теперь уже появляются клумбы, полосы зеленой травы между домами. Ведь пример Е. С. Пикман могли бы подхватить пенсионеры, все семьи, взяли бы шефство над деревьями...» — пишет в редакцию бухгалтер из СУ-13 А. П. Буруцкая.

Оставить свой след на земле — забота и дело каждого. Елизавета Семеновна всю жизнь выращивает, поливает, делает клумбы, ищет семена для цветов, беспокоится о них, как о детях... И если бы каждый нижневартовец посадил хотя бы одно дерево и цветок — город бы преобразился, и лето не казалось бы коротким.

«...Хотелось, чтобы вы поблагодарили за свой труд Елизавету Семеновну,—просит А. П. Буруцкая.— Нельзя же проходить мимо славных дел человеческих».

Нельзя, конечно. Но лучшей благодарностью Елизавете Семеновне будут цветы на невытоптанной клумбе.

В. АЛЕКСЕЕВА.

МАТ гроссмейстеру

Международный гроссмейстер Ефим Геллер и международный гроссмейстер по переписке Яков Эстрин после Нижневартовска побывали в Мегионе и встретились там с любителями шахмат, где дали сеанс одновременной игры.

Встреча проходила довольно интересно. Не так-то просто противостоять натиску известного гроссмейстера, но все же Евгению Котельнику, старшему геологу Мегионской ордена «Знак Почета» нефтеразведочной экспедиции, удалось не только отразить все атаки Геллера, но и нанести ему поражение. Браво, Евгений!

В. ГОСПЕРЧУК.

● ● ●



СИЛЬНЕЕ В 10 РАЗ

Молодые машинисты службы поддержания пластового давления НГДУ «Нижневартовскнефть» им. Ленина Виктор Сервета и Виталий Шаблевский очень довольны. Еще бы! Им доверили работать на новейшем насосе, который за один час берет из реки Вах три тысячи кубометров воды и гонит ее по трубам в земные недра, чтобы поддержать природную энергию нефтяного пласта Самотлора.

Крупнейшее месторождение требует мощной техники. Такая техника сюда поступает. Сумский завод, например, прислал сюда опытную партию водяных насосов, каждый из которых в десять раз сильнее обычного. Один из них установлен на водозаборе Ваха и передан на обслуживание Сервете и Шаблевскому.

С монтажом нового насоса успешно справились монтажники СМУ-5 треста «Нижневартовскнефтестрой» под руководством начальника участка Виктора Николаевича Поповича.

Б. КОШЕЛЕВ,
начальник службы поддержания пластового давления НГДУ «Нижневартовскнефть».

КЕДРОВЫЕ ЗАПОВЕДНИКИ ПРИМОРЬЯ

ПЯТЬ орехо-промысловых заповедных зон создано в лесах Приморья по решению правительства Российской Федерации. Общая площадь их территории достигает почти полумиллиона гектаров.

Юг Дальнего Востока — основной район страны, где произрастает кедр восточный — главное богатство Уссурийской тайги. Он дает не только высококачественную древесину, пользующуюся большим спросом во многих странах мира, но и является отличной кормовой базой для пушных зверей и копытных животных. Кедровые леса края имеют также большое почвозащитное и водоохранное значение. Но основная их роль — хозяйственная. Они стали прочной сырьевой базой крупнейших приморских леспромхозов государственных и кооперативных промысловых хозяйств по комплексному использованию богатств тайги. Здесь для нужд страны и экспорта заготавливают древесину, добывают пушного зверя и лекарственные растения.

Ценным продуктом является и деликатесный орех: его ежегодно заготавливают по несколько тысяч тонн. По калорийности мало какие продукты могут соперничать с ними. Так, кедровые сливки, которые делают местные жители в домашних условиях, почти в три раза питательнее сливок из коровьего молока. Они в пять раз калорийнее яиц и в три — говядины. Ученые установили, что кедровый орех обладает и некоторыми лечебными свойствами. Кроме орехов, кедр славен своим смолистым соком, называемым живицей. Сырая живица хорошо лечит ожоги, порезы, раны, а хвоя дерева — цингу и ревматизм. С созданием заповедных зон в Уссурийской тайге получена отличная база для заготовок семян ценного дерева. Они пользуются большим спросом в лесоразводных хозяйствах страны и в государствах Европы.

Лесные заповедники стали также основой воспроизводства кедрача в Уссурийской тайге. Здесь стали действовать специализированные лесхозы, занимающиеся выращиванием кедра восточного. В хозяйствах строятся сейчас таежные водохранилища, предназначенные для орошения питомников, так как хвойное дерево требует много влаги. Все это, несмотря на интенсивные лесозаготовки, способствует увеличению кедровых лесов в Приморье. Сейчас их площадь превышает два миллиона гектаров.

И. ПАЛАТОВ,
корр. ТАСС
г. Владивосток.



ЗИМНИЙ ЛЕС.

Фото И. ЯСЬКО.

ТЕЛЕВИДЕНИЕ

ПОКАЗЫВАЕТ «ОРБИТА»
(Время московское)
СУББОТА, 10 февраля.

8.30 Программа передач. 8.35 Новости. 8.40 Цветное телевидение для детей. «Театр «Колокольчик». Концерт воспитанников детского сада. 9.00 «Пушкин в лицее». Читает заслуженный артист РСФСР А. Кутепов. 10.30 «Гражданской авиации СССР — 50 лет». Пресс-конференция с министром гражданской авиации СССР Б. П. Бугаевым. 11. 00 Цветное телевидение. Чемпионат Европы по фигурному катанию. Спортивные танцы. Произвольная программа. 13.30 Музыкальная программа по письмам зрителей. 14.00 «Время». 14.40 Выступление писателя В. Попова. 14.55 Концерт, посвященный 50-летию гражданской авиации СССР. Трансляция из Кремлевского Дворца съездов. 16.25 Цветное телевидение. «Советская Молдавия». Телевизионный документальный фильм. 17.20 «Золушка». Художественный фильм. (ЧССР). 19.00 «Время». 19.30 Цветное телевидение. «Почта музыкальных встреч».

ВОСКРЕСЕНЬЕ, 11 февраля

8.30 Программа передач. 8.35 Новости. 8.40 Цветное телевидение. «Клуб кинопутешествий». 9.30 «Будильник». Передача из Таллина. 10.00 «Здоровье». 10.30 Цветное телевидение. «Музыкальный киоск». 11.00 Цветное телевидение. Чемпионат Европы по фигурному катанию (женщины). Произвольная программа. 11.40 Для воинов Советской Армии и Флота. 12.10 «Зной». Художественный фильм. 13.30 «Время». 14.00 Цветное телевидение. Чемпионат СССР по хоккею. «Крылья Советов» — ЦСКА, 1-период. 14.40 Продолжение хоккея. 16.15 «Писатель Ильф-Петров». В передаче принимают участие: В. Катаев, В. Ардов, К. Симонов, народные артисты СССР Р. Плятт, И. Ильинский, народный артист СССР Е. Весник. 17.00-20.00 Цветное телевидение. Чемпионат Европы по фигурному катанию. Показательные выступления. В перерыве — новости.

ПОКАЗЫВАЕТ НИЖНЕВАРТОВСК
(Время местное)

12. ФЕВРАЛЯ, понедельник 17.30—19.00—Учебное телевидение. 19.00—Для детей «Царевна-лягушка». Мультфильм — сказка. 19.40—Для детей «Приключения Мурзилки». Мультфильм. 20.00 — Новости. 20.10—«Автоматические установки для тушения пожара». Научно-популярный фильм. 20.20—«За пожар — к ответу». Беседа. 20.25—«Друзья». Телефильм. 20.50—«Два Федора». Художественный фильм. 22.15—«Акробатические этюды».

13 ФЕВРАЛЯ, вторник. 17.30—19.00—Учебное телевидение. 19.00—Для детей «Волшебная палка». Фильм. 19.35 — Для детей «Остров ошибок». Мультфильм. 20.00 Новости. 20.10 «Сын народа». Телефильм. 20.45 — «За действенность наглядной агитации». Беседа. 21.00 — «Дело № 306». Художественный фильм. 22.15 — «Долина в Софии». Музыкальный фильм.

● СПОРТ

На лучшую ракетку

ДВА дня на городской лыжне проходили соревнования на первенство команд пожарной охраны Нижневартовска и Мегиона, посвященные 55-летию Советской пожарной охраны и сдаче новых норм ГТО.

Первое общекомандное место и кубок завоевали спортсмены Нижневартовска.

В личном зачете у мужчин победил мегионец Александр Кузьмич Мальцев. Среди женщин лучшей была вартовчанка Валентина Дмитриевна Газрилова. Все участники уложились в норматив ГТО.

Победителям вручены ценные подарки и Почетные грамоты.

На снимке: главный судья соревнований секретарь партийной организации Е. И. Калинкин вручает грамоту и приз Валентине Гавриловой.

Фото И. ЯСЬКО.

В упорной двухдневной борьбе закончились соревнования в НГДУ «Нижневартовскнефть», в которых участвовало более десяти команд. Свыше пятидесяти человек упорно боролись за звание называться абсолютным чемпионом НГДУ по теннису. Наибольшее количество очков набрала команда ЦКРС, которая на протяжении двух дней без поражений стремилась к победе.

И вот финал, который решил судьбу командного первенства. Встречаются команды из ЦКРС, ЦНИПРа, аппарата цеха автоматики. Самыми смелыми, ловкими, сильными стали спортсмены из ЦКРС, второе место заняла команда ЦНИПРа и третье — спортсмены из аппарата управления. Все три команды были награждены дипломами.

Но соревнования на этом не закончились. Началось состязание за право называться первой ракеткой НГДУ. Все болельщики спорили, кто же все-таки победит. Уже после двух встреч стало ясно, что Маринчуку нет равных, а чуть хуже выступал Бузов. Третье место занял слесарь из цеха ПРЦО Волковецкий. Среди женщин сильнее всех оказалась Н. Еремина.

Соревнования доказали, что мы не только умеем хорошо работать, но и хорошо отдыхать. Хочется поблагодарить за активную работу методиста по спорту И. Максимова. Он вовлек в соревнования не только молодежь, но и пожилых людей. Обидно только, что не присутствовали, товарищи из комитета комсомола нашего НГДУ.

Е. ВОЛКОВЕЦКИЙ,
судья по спорту.

Редактор В. КОРЧЕМКИН.

Нижневартовский эксплуатационный участок ПРОИЗВОДИТ ПРИЕМ ГРУЗОВ от предприятий города для отправки в контейнерах с условием, если **отправитель дает согласие** на **хранение груза до навигации.**

К ОТПРАВКЕ ПРИНИМАЮТСЯ: стеклопосуда, мешкотара, цветной металлолом и другие пригодные для зимнего хранения грузы.

За справками обращаться в коммерческий отдел эксплуатационного участка ИРПа.

ПРИГЛАШАЮТ НА РАБОТУ:

Орс № 10 на постоянную работу СРОЧНО — **продавцов** продовольственных товаров, **кассиров-контролеров, старшего товароведа** промышленных товаров и для работы на трассе — **поваров, пекарей, продавцов.**

Нижневартовский хлебокомбинат **СРОЧНО — рабочих** (женщин) **в хлебный цех.**

С предложениями обращаться в хлебокомбинат.

Управление механизированных работ № 1 треста «Нижневартовскнефтестрой» СРОЧНО — **кормировщика** (временно, сроком на 7 месяцев), **знающего строительно-монтажные работы.**

Обращаться в отдел труда и заработной платы УМР-1 треста «Нижневартовскнефтестрой».

НАШ АДРЕС: 626442
г. Нижневартовск, Дом Советов

ТЕЛЕФОНЫ: редактора — 0-98, зам. редактора — 0-85, промышленного отдела —0-85 (2 зв.), ответственного секретаря и отдела писем — 0-87, типографии — 0-87 (2 зв.).

ГАЗЕТА ВЫХОДИТ ПО ВТОРНИКАМ, ЧЕТВЕРГАМ И СУББОТАМ

Нижневартовская типография управления издательств, полиграфии и книжной торговли Тюменского облисполкома

Тираж 8022

Пролетарии всех стран, соединяйтесь!

ЛЕНИНСКОЕ ЗНАМЯ

ОРГАН НИЖНЕВАРТОВСКОГО ГОРКОМА КПСС И ГОРОДСКОГО СОВЕТА ДЕПУТАТОВ ТРУДЯЩИХСЯ ТЮМЕНСКОЙ ОБЛАСТИ

Издается с 4 сентября 1941 года ✦ № 19 (3157) ✦ Вторник, 13 февраля 1973 года ✦ Цена 2 коп.

Пленум горкома КПСС

Состоялся очередной, десятый пленум горкома партии, рассмотревший вопрос «Об итогах декабрьского [1972 года] Пленума ЦК КПСС и задачах городской партийной организации». Доклад сделал второй секретарь горкома КПСС С. Д. Великопольский.

В прениях выступили: начальник НГДУ «Нижневартовскнефть» им. В. И. Ленина Р. И. КУЗОВАТКИН, механик СУ-43 треста «Спецгазстрой» Г. А. ВЕРШИНИН, главный инженер треста «Нижневартовскжилстрой» В. В. БРИГАРЬ, бригадир каменщиков СУ-13 заслуженный строитель РСФСР Г. А. КРАВЧУК, начальник Нижневартовского управления буровых работ № 2 А. Г. ИСЯНГУЛОВ, машинист экскаватора УМ-5 треста «Тюменьгазмеханизация» В. К. ПОЛЕЩУК, управляющий трестом «Нижневартовскнефтестрой» М. К. МИХАЙЛОВ, первый секретарь горкома ВЛКСМ В. Д. ФИЛАТОВ, начальник НГДУ «Мегионнефть» В. А. АБАЗАРОВ, секретарь парткома треста «Мегионгазстрой» В. С. СМИРНОВ.

На пленуме выступила также секретарь Сургутского горкома КПСС Е. И. КАЛЕНТЬЕВА, рассказавшая о том, каких успехов добились в прошлом году сургутяне в социалистическом соревновании с нижневартовцами.

По обсуждаемому вопросу пленум принял соответствующее постановление, а затем одобрил социалистические обязательства, принятые трудящимися района и города на 1973 год.

Пленум утвердил заведующим промышленно-транспортным отделом горкома КПСС Игоря Михайловича СОСНОВСКИХ.

В работе пленума приняли участие первый секретарь обкома КПСС Б. Е. ЩЕРБИНА и первый секретарь окружкома КПСС Л. И. КУДРЯВЦЕВ.

ВЫВЕЗТИ КОРМА В ФЕВРАЛЕ

Подъем и дальнейшее развитие сельского хозяйства — дело всенародное. Помня это указание партии, шефы нашего района помогли в прошлом году совхозу «Нижневартовский» создать прочную кормовую базу. В результате зимовка скота проходит благополучно, возросло поголовье коров.

В январе совхоз получил молока на 150 центнеров больше, чем в январе прошлого года, правда, достигнуто это благодаря увеличению дойного стада.

Первое место в соревновании за повышение продуктивности животных занимает коллектив Мегионского отделения (управляющий И. Ф. Фисенко, бригадир Т. П. Сусоева), где от каждой коровы получено по 177 килограммов молока в январе. Высокие надои получают доярки Екатерина Тимофеевна Бабенцева, Любовь Ивановна Никитина.

Есть маяки в других отделениях — Нина Степановна Крайнова, Елена Сергеевна Пермитина (Центральное отделение), Н. М. Иванова, Н. Ф. Вопилова, А. П. Загороднева (Вампугольск).

Наивысших привесов молока добиваются телятницы Нижневартовска и особенно Ирма Михайловна Волченко. Каждый теленок, закрепленный за Ирмой Михайловной, прибавляет в весе на 727 граммов за сутки вместо 500 граммов по плану.

Однако совхоз не использует всех возможностей для того, чтобы как можно больше продать нефтяникам и строителям молока и мяса.

Из рациона выпал такой важнейший молокогонный компонент, как силос. Произошло это из-за отсутствия у совхоза транспорта, необходимого для вывозки этого сочного корма, а также сена.

Совхоз, конечно, принимает все меры, чтобы ускорить темпы доставки кормов к фермам. Самоотверженный труд механизаторов Былинского отделения братьев Колесниковых Юлия и Ивана, а также высокое чувство ответственности управляющего Петра Анатольевича Шемякина в былино создан как более чем двухмесячный запас кормов.

А вот в Вампугольском отделении дела идут совсем плохо, на выручку ему пришло Центральное отделение, хотя и там имеется всего лишь недельный запас. Не хватает кормов в Мегионе.

Собственными силами совхоз не может вывезти корма для быстро растущего поголовья скота, но у него есть шефы, располагающие мощным тракторным парком. Согласно решению горисполкома, они обязаны выделить совхозу тракторы и вывезти необходимое количество сена. Это их гражданский долг.

Неплохо приступили к выполнению своих обязательств специализированное строительное управление № 3 треста «Сургутнефтеспецстрой», оба управления буровых работ, другие предприятия.

К сожалению, не все руководители шефствующих органи заций отнеслись к решению этой задачи с чувством ответственности. До сих пор не повернулись лицом к сельскому хозяйству строители и прежде всего тресты «Мегионгазстрой» и «Нижневартовскнефтестрой» (управляющие И. И. Тригубенко и М. К. Михайлов).

6 февраля в нашей газете была опубликована тревожная заметка управляющего Мегионским отделением И. Фисенко под заголовком «Нуждаемся в помощи». Редакция газеты обратилась к начальнику Мегионской нефтеразведочной экспедиции Г. Б. Рогожникову, начальникам УМ-9, СУ-920, Мегионского управления буровых работ, Ватинской АТК — Л. Г. Езерскому, Ю. С. Ярошенко, Ю. Д. Логанову и Г. А. Чеботову с просьбой принять необходимые меры, однако ответа пока не поступило, эти товарищи все еще медлят.

Чего ждать? Ведь время идет быстро, уже середина февраля, а на лугах остается 4650 тонн сена из 6650 заготовленных и три тысячи тонн силоса, который лежит почти не тронутым.

Особую тревогу вызывает то обстоятельство, что корма в основном находятся за Обью, и доставить их оттуда надо именно сейчас.

Руководители шефствующих предприятий призваны немедленно рассмотреть этот вопрос и сегодня же выделить транспорт в распоряжение совхоза.

Администрация и партийная организация совхоза (Я. П. Мармышев и А. Ф. Пальянов) должны отрешиться от благодушия, надо более настойчиво обращаться к шефам за помощью, наиболее эффективно использовать выделяемый в их распоряжение транспорт. Не-ля допускать, чтобы плохо работали совхозные тракторы, их следует перевести на двухтрехсменную работу.

Вывозка кормов — важнейшая, злободневная задача, а феврале она должна быть шена во что бы то ни стало

Буровики довольны

Среди буровых предприятий страны коллектив Нижневартовского управления буровых работ № 1 занимает одно из первых мест. Недаром же он награжден Юбилейным почетным знаком.

Хочу сказать, что в этом заслуга не только буровых бригад, но и тех, кто готовил им фронт работ. Немалую долю труда в успехах общего дела вложила, в частности, пусконаладочная бригада, возглавляемая мастером Анатолием Николаевичем Журавлевым. Люди занимались в основном ремонтом бурового оборудования вновь монтируемых вышек на кустах, которых было построено в 1972 году двадцать.

Хорошо и быстро отремонтированное оборудование дает буровым бригадам возможность увеличивать время на бурение скважин за счет сокращения времени на ремонт.

В бригаде много старых кадров, хороших специалистов своего дела, которые неоднократно за хорошую работу отмечались в приказах по управлению. Это слесари В. А. Те-галинский, П. Я. Лымаренко, В. Д. Вятчин, В. Т. Куртов, М. Я. Фролов, П. С. Губанов, В. М. Железнов, Н. И. Ерушин, сва-щица В. Т. Семенова и ряд других товарищей.

Задача пуско-наладочной бригады — и дальше улучшать планово - предупредительный ремонт бурового оборудования, создав тем самым зеленую улицу для буровых бригад.

В этом году план по проходке увеличен на 45000 метров, что налагает особую ответственность на каждого члена бригады. Они это понимают и стремятся работать еще лучше и плодотворнее, чтобы самотлорская нефть пополнила сибирскую золотую реку, умножая богатства нашей [illegible] Родины.

Г. ВАЯКИН,
главный механик Нижневартовского управления буровых работ № 1.

В ПОМОЩЬ ВЬЕТНАМУ

В хозяйственно-бытовом цехе Мегионской ордена «Знак Почета» нефтеразведочной экспедиции состоялось собрание, посвященное окончанию войны во Вьетнаме.

Собрание решило: перечислить однодневный февральский заработок в фонд восстановления и развития народного хозяйства Демократической Республики Вьетнам.

Е. САНАРОВ, мастер.

● ● ● ● ● ●

◆

Как уже сообщалось, кандидат в члены ЦК КПСС, депутат Верховного Совета СССР, первый секретарь Тюменского областного комитета партии Б. Е. Щербина вручил правительственные награды лучшей в стране буровой бригаде, возглавляемой Г. М. Левиным.



НА СНИМКАХ: вот они наши орденоносцы, с будущей сменой — пионерами (внизу); Б. Е. Щербина вручает бурильщику С. И. Феоктистову орден Октябрьской революции.

Фото И. ЯСЬКО.



Каким растет город на Оби?

Состоялась шестая сессия тринадцатого созыва Нижневартовского городского Совета депутатов трудящихся Ханты-Мансийского округа, Тюменской области. С докладом «Застройка и соблюдение генерального плана города Нижневартовска и рабочего поселка Мегиона» выступил заместитель председателя исполкома А. А. БОГДАНОВ.

Ниже публикуется краткое изложение его выступления.

С ПЕРВЫХ дней нового, решающего года пятилетки, нефтяники Нижневартовского района перевыполняют государственный план добычи «черного золота». В этом заслуга всех трудящихся района, принимающих активное участие в создании топливно-энергетической базы в Западной Сибири. Успех каждого дела прежде всего зависит от людей, которые продолжают прибывать в Нижневартоаск. Только за два последние года население города возросло с 20 тысяч до 36. Приезжающие на освоение нефтяных богатств должны обеспечиваться не только работой, которой здесь сегодня непочатый край, но и благоустроенным жильем, школами, детскими садами и яслями, очагами культуры и быта.

Совет Министров СССР принял необходимые меры по развитию городов и поселков в районах добычи нефти и газа в Тюменской области, по созданию необходимых условий для трудящихся Нижневартовского района. Совет Министров определил главного заказчика по проектированию и застройке города. Такие обязанности возложены на Министерство нефтяной промышленности. Это дает возможность систематизировать все вопросы строительства, комплексной застройки города, планомерно развивать город с учетом улучшения жилищных условий, коммунального и бытового обслуживания населения.

Генеральным подрядчиком по комплексной застройке города утверждено Министерство промышленного строительства СССР. Это позволило сосредоточить ответственность за строительство жизненно важных объектов города в одних руках.

Перспектива развития города не ограничена пятью годами девятой пятилетки. Рост добычи нефти в районе предопределяет, соответственно, развитие города, сопутствующих инженерных и бытовых служб и в последующие годы. Генеральный план города с численностью населения 130 тысяч разработан институтом Мосгипрогор и утвержден 26 декабря 1969 года решением Тюменского областного Совета депутатов трудящихся. Генеральный план включил в себя существующую деревянную застройку промышленной и жилой зон и причальных сооружений. Разработан план детальной планировки западной части города, куда вошли шесть жилых микрорайонов и необходимый комплекс лечебных, культурно-просветительных, административных, торговых, коммунально-бытовых и спортивных зданий и сооружений общегородского назначения.

Как в настоящее время осуществляется строительство города и соответствует ли фактическая застройка генеральному плану?

На первое января 1973 года в Нижневартоаске введено в эксплуатацию 324 тысячи квадратных метров полезной площади в капитальном и деревянном исполнении, школ на 3520 мест, детских дошкольных учреждений на 1170 мест, магазинов на 128 мест, столовых на 690 мест, клубов на 1150 мест и т. д. Население города, как уже говорилось, составляет 36 тысяч человек. На это количество еще недостает 133 тысячи квадратных метров жилья, 4100 мест в школах, 2170 мест в детских садах и яслях, в клубах и кинотеатрах, не хватает бань и магазинов, столовых и прачечных, баз отдыха, пионерских лагерей и т. п. В денежном выражении это составляет 50 миллионов рублей.

Говоря о застройке города, не следует забывать, что больше половины всего жилья, детских садов, больниц, столовых, клубов построено в деревянном исполнении или находится в приспособленных помещениях, что в последующие годы при осуществлении генерального плана города потребует затрат времени и средств на реконструкцию. Ясно, что строительство деревянного жилья и объектов соцкультбыта явилось вынужденной мерой в первые годы создания города. Ведь тогда отсутствовала база стройиндустрии, строительные организации не были достаточно мощными.

Простота деревянной застройки только кажущаяся: стоимость одного квадратного метра жилой площади в деревянном исполнении не дешевле, чем в капитальных домах, а ремонт и содержание временного жилья, с учетом сроков службы, делает это жилье и значительно дороже. Затем, как следствие, потребуются затраты на замену временного жилья постоянным и тогда значительно сложнее станет вопрос об инженерном обустройстве. Да и внешний вид деревянных домов не красит город. Исходя из всего этого, решено в Нижневартовске больше ничего не строить в деревянном исполнении.

Большим минусом в застройке города явилось недостаточное выделение средств на объекты соцкультбыта, инженерное обустройство и благоустройство города. Имеются отклонения от генерального плана при формировании жилых микрорайонов и отдельных зданий в них, промышленной зоны, инженерных коммуникаций. До последнего времени продолжалось строительство всевозможных зданий и сооружений в прибрежной зоне. А там генеральным планом предусмотрено строительство домов повышенной этажности, сооружение городской набережной и прибрежного бульвара.

Многие предприятия, например, НГДУ «Мегионнефть», тресты «Нижневартовскнефтестрой» и «Мегионгазстрой», самовольно заняли земельные площади, предназначавшиеся по генеральному плану для застройки тех или иных объектов соцкультбыта и наставили на них свои времянки: склады, базы, жилье и др. По отводу земельных участков не имеют нарушений всего лишь две (!) организации. Это комсомольско-молодежное управление № 3 и участок «Сибнефтехиммонтаж». Нарушения приводят к тому, что требуется масса дополнительной работы по корректировке генплана, что осложняет инженерное обустройство предприятий, ведет к хаотической застройке и портит вид города.

Немного о проектировании, его влиянии на комплексное развитие города. При составлении генплана и проекта детальной планировки первой очереди строительства не была учтена застройка, сложившаяся за 1964—1968 годы. Сегодня город не имеет проектной документации на ряд важнейших объектов— кинотеатр, Дом быта, спортивные сооружения, объекты коммунального значения. Выдача документации на хлебозавод, молочный завод, Дворец культуры, Дом техники, больницу, гостиницу, спортивный комплекс и другие объекты ожидается только в сентябре 1973 года, а сроки строительства более двух лет. В связи с этим возникает опасение что этих жизненно важных объектов в текущей пятилетке может в городе не быть.

Отстает проектирование причальных сооружений.

Генеральный подрядчик до сих пор не решил вопрос контейнерной доставки деталей зданий. В результате детали и конструкции поступают на строительные площадки с большими дефектами. Не налажен прием, комплектация и хранение поступающих домов, а это влияет на сохранность изделий и своевременную отгрузку их на стройплощадки.

Много нареканий вызывает качество строительства: невыполнение благоустроительных работ, отступления в оформлении наружных фасадов зданий, дефекты в выполнении кровельных работ, заделке оконных и дверных проемов, отступления в отделочных работах и т. д. Нет жесткого контроля за качеством строительства со стороны генподрядчика и контролирующих служб подрядных организаций.

Вопросы строительства Нижневартовска не раз рассматривали исполкомы городского и областного Советов депутатов трудящихся. Облисполком в своем решении 30 ноября 1972 года обязал Нижневартовский горисполком, Главтюменьнефтегаз, НГДУ «Мегионнефть», подрядные строительные организации устранить причины, вызывающие нарушения генерального плана города, обеспечить строгую градостроительную дисциплину, принять меры к освобождению прибрежной зоны, обеспечить высокое качество застройки города, ликвидировать отставание в строительстве объектов коммунального назначения и соцкультбыта.

Большой минус в строительстве города — отсутствие планов социально-культурного развития у ряда предприятий и общего по району, что не позволяет более рационально и с перспективой осуществлять планомерное развитие города. Горплану пора давно уже завершить эту важную работу.

И еще одна серьезная задача — это существующая практика доставки конструкций домов и строительных материалов. Городу необходимо, чтобы в навигацию были поставлены дома в количестве, обеспечивающем потребность плана будущего года на сто процентов. Только в этом случае появится гарантия выполнения плана ввода жилья равномерно в течение всего года и без всяких доделок после 31 декабря.

* * *

Об итогах выполнения народнохозяйственного плана на 1972 год и о плане развития местной промышленности и культуры Нижневартовского района на 1973 год доложил сессии председатель горплана **В. М. Хайменов.** Он сказал, в частности, что план производства валовой продукции выполнен на 101 процент, промышленными предприятиями района реализовано продукции на сумму 208103 тысячи рублей, что составляет 102 процента.

Выполнен годовой план по добыче нефти на 108 процентов, эксплуатационному бурению — на 103, вывозке леса — на 115, рыбодобыче — на 100 процентов.

План развития народного хозяйства на 1973 год предусматривает выполнить задание по реализации продукции по предприятиям, подведомственным горисполкому, в сумме 3870 тысяч рублей; в том числе по комбинату бытового обслуживания — 470 тысяч, по хлебокомбинату — 3400 тысяч рублей. Общий объем государственных капитальных вложений по линии местных Советов составит 143 тысячи рублей.

О выполнении бюджета города и района за 1972 год и о бюджете на 1973 год доложил депутатам заведующий городским финансовым отделом, депутат **И. М. Чекмарев.**

— Нижневартовский городской Совет депутатов трудящихся,— сказал докладчик,— сообщает, что бюджет за 19 год выполнен по доходам на 102,1 и по расходам — на 101,1 процента. Выполнены все бюджеты местных Советов.

Вместе с тем, исполком горсовета и его финансовый отдел приняли не все меры к качественному выполнению бюджета по шести доходным источникам из двадцати. Так, например, орс № 3 «Главтюменьнефтегазстроя» не выполнил план завоза по шелковым тканям на 16 тысяч рублей, из-за чего в бюджет поступило налога с оборота на 7,2 тысячи рублей меньше, чем ожидалось. Райрыбкооп в результате бесхозяйственности списал на убытки испорченных товаров на 11400 рублей, допустил за год растрат и хищений 8151 рубль. Уплачено штрафов за простой судов и несвоевременный возврат контейнеров 8900 рублей.

Далее тов. Чекмарев изложил проект бюджета на 1973 год. На финансирование местного хозяйства ассигновано 240,7 тысячи рублей, на социально-культурные мероприятия — 5403,7 тысячи рублей, на содержание органов государственного управления 154,4 тысячи рублей, на прочие расходы — 5,3 тысячи рублей.

В прениях по докладам выступили депутаты: учительница Большетархской восьмилетней школы **О. А. Пухленкина,** главный врач **П. Т. Москвякин,** секретарь горкома **С. Д. Великопольский,** директор леспромхоза **И. Г. Волков,** шофер АТК **В. Г. Булыгина,** заместитель председателя горсовета **А. П. Кауртаев,** начальник Мегионской экспедиции **Г. Б. Рогожкиков,** а также архитектор города Нижневартовска **Г. А. Поткина,** заместитель начальника НГДУ «Мегионнефть» по капстроительству **Г. М. Кокуевицкий,** председатель исполкома Вампугольского сельского Совета **М. П. Булашов,** председатель исполкома Ларьякского сельского Совета **В. Ф. Смолина** и директор комбината бытового обслуживания **В. В. Стародубцева,** первый заместитель председателя облисполкома **В. Д. Степанов.**



● ●

Второй год работает в НГДУ «Нижневартовскнефть» имени Ленина после окончания нефтяного техникума комсомолка Люба Кравченко. За это время она стала опытным диспетчером ПАТ-нефтяника и успешно ведет контроль за работой промыслового оборудования.

Фото Ю. Ливня.

● ●

НОВЫЙ СОСТАВ ХУДОЖЕСТВЕННОГО СОВЕТА

При горкоме КПСС вновь утвержден состав городского художественного совета. В него вошли: председатель совета В. Д. Салмин — секретарь горкома КПСС, заместитель председателя — А. А. Богданов — заместитель председателя горисполкома, М. Г. Поль — начальник художественной мастерской; члены совета: Г. А. Поткина — главный архитектор города, Л. В. Соловьев — заведующий отделом культуры, Г. М. Кокуевицкий — заместитель начальника по строительству НГДУ «Мегионнефть», А. А. Троянский — художник художественной мастерской, Г. Т. Солодкин — руководитель секции Новосибирского проектного института, архитектор и другие товарищи.

Производство художественно-декоративных, монументальных и оформительных работ на территории города Нижневартовска и района без утверждения эскизных проектов на художественном совете запрещен.

● Проверяем выполнение обязательств

Трудились не зря

В ПРОШЛОМ году очень активно соревновались между собой два комсомольско-молодежных коллектива — Анатолия Шевченко (Нижневартовская АТК) и Андрея Науменко. Оба коллектива добились замечательных успехов, социалистическое соревнование, развернувшееся между ними, принесло обоюдную пользу.

Горком комсомола и штаб Всесоюзной ударной комсомольской стройки по освоению Самотлора подвели итоги и первое место присудили колонне № 5, возглавляет которую Анатолий Шевченко.

Каких же успехов достигли молодые водители АТК!

В колонне 120 человек. Из них 36 — ударники коммунистического труда. Не выполняющих норм выработки нет. План выполнен на 156,8 процента. Внедрено одно рационализаторское предложение с годовым экономическим эффектом 1820 рублей.

Ребята настойчиво боролись за бережливое отношение к своим машинам, к расходованию запасных частей, горюче-смазочных материалов, в результате смогли внести в фонд экономии 216 тысяч рублей.

Молодые шоферы девятой автобазы оказались побежденными. Однако духом не падают, в третьем, решающем году пятилетки они взялись за дело с новой силой, и есть надежда на победу.

Ведь в прошлом году Андрей Науменко и его товарищи были достойными соперниками пятой автоколонны. Судите сами.

В бригаде Андрея Науменко 6 водителей, и все они ударники коммунистического труда. Из них 13 — комсомольцы.

План перевозки грузов бригада Андрея Науменко перекрыла на 47,6 процента, внедрила одно рационализаторское предложение с годовым экономическим эффектом 2018 рублей (больше, чем у победителей!). Общий фонд экономии составил 23160 рублей.

Очень бы хотелось, чтобы и в 1973 году эти два коллектива так же активно продолжали соревнование между собой, а городской комитет комсомола и штаб ударной комсомольской стройки регулярно, по итогам каждого месяца, подводили бы итоги этого интересного соревнования.

А. СМИРНОВ.

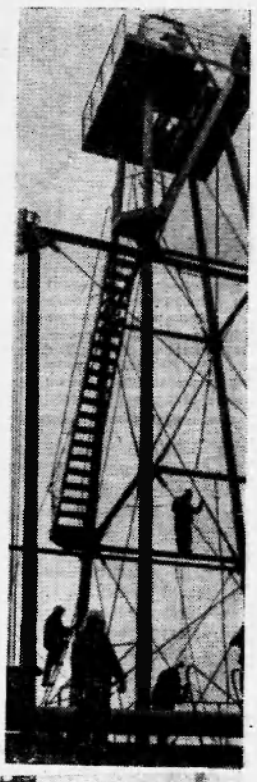



Комсомолец Николай Мжельский — член комсомольско-молодежной бригады Нижневартовской тракторной конторы. Он механик-водитель. Свои производственные задания Николай выполняет на 130—140 процентов.

МОЛОДЫЕ ДЕЛЯТСЯ ОПЫТОМ

В Тюмени состоялся слет молодых передовиков производства: нефтяников, газовиков, строителей области. Открыл его первый секретарь областного комитета ВЛКСМ Валерий Горчаков. Коротко остановившись на развитии нефтяной и газовой промышленности, докладчик рассказал о новых задачах.

С большим вниманием было прослушано выступление начальника штаба Всесоюзной ударной комсомольской стройки Александра Огнева. Он отметил большую роль комсомольцев в освоении нефтяных и газовых месторождений. Однако, как заметил товарищ Огнев, в некоторых организациях комсомольская работа с молодежью проводится недостаточно.

Трехкратный чемпион мира по фехтованию передал участникам слета привет от олимпийской команды и сердечно поблагодарил за приглашение.

Полученный на слете производственный опыт, несомненно, будет с успехом внедряться у нас.

Н. ЗАЦЕРКОВНЫЙ, монтажник СУ-44.

БЕЛОРУССКАЯ ССР. Цифры на счетчике Речицкого газодобывающего управления показывают около 6000000 тонн. Это количество добытой в 1972 году нефти. А ведь еще десять лет назад принято было считать, что тянущиеся на десятки километров однообразные болота и перелески бесплодны.

Но геологи—народ упрямый. В начале шестидесятых годов «зашагали» по Полесью первые разведочные буровые. А 17 октября 1964 года близ Речицы добыта промышленная нефть. Страна получила черное золото Белоруссии. Одно за другим открывались месторождения — Речицкое, Тишковское, Давыдовское, Вишанское.

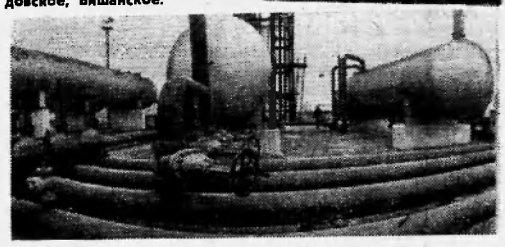

В 1972 году доказана нефтеносность пяти новых площадей — Барсуковской, Восточно-Первомайской, Золотухинской, Южно-Осташковичской, Малодушинской.

Полесье становится центром большой нефтехимии.

НА СНИМКЕ вверху: монтаж буровой № 50 на Вишанской площади ведет бригада В. И. Терентьева из Светлогорского управления; внизу — технологические установки Осташковичского месторождения, где нефть проходит обессоливание и обезвоживание перед пуском в нефтепровод «Дружба».

Фото Г. Усламова (Фотохроника ТАСС)

● МЕРЫ ПРИНЯТЫ

„Понедельник — день политической учебы"

Недостатки, высказанные в статье «Понедельник — день политической учебы», опубликованной в нашей газете № 150 за 16 декабря 1972 года, действительно имеются в работе сети политпросвещения УБР-1. Срывы занятий, их перенос на следующие дни допускаются иногда из-за трехсменной работы коммунистов на производстве. А некоторые члены партии не выполняют требований Устава КПСС о повышении своего идейно-политического и теоретического уровня.

В связи с недостатками, указанными в статье, проведены беседы с секретарями цеховых парторганизаций. Решено провести собрания коммунистов с повесткой дня о состоянии политучебы в нашем управлении, а также индивидуальные беседы. В январе такие собрания проведены в ВМК и РИТС. Состоялись индивидуальные беседы секретарей партбюро, членов парткома и партбюро с 49-ю коммунистами.

По всем темам изучаемой программы в конце учебного года будут проведены зачеты.

М. ПАРФЕНЮК, секретарь парткома НУБР-1.

● ●

Газ в квартирах будет

Жильцы домов № № 1 и 2 по ул. Таежной в Мегионе жаловались на то, что после сдачи их квартир в эксплуатацию длительное время не регистрируются газовые плиты.

Как сообщил редакции начальник СУ-12 тов. Садовников, задержка с регистрацией газовых плит произошла в связи с выполнением дополнительной работы — устройством кранов. Сейчас они установлены, в скором времени жильцы станут пользоваться газом.

СПАСИБО ШЕФАМ

Второй год шефствуют над нашим отрядом строители СУ-28. Наши связи с шефами с каждым днем становятся теснее. Вместе с коллективом управления мы приняли социалистические обязательства в честь 50-летия образования СССР.

И вот позади первое полугодие. Долго перечислять все проделанное, достаточно сказать, что наш отряд «Товарищ» является правофланговым в дружине школы. Итоги соревнования подвели на встрече с шефами. Строители поощрили лучших учащихся подарками и грамотами управления, а лучших из лучших наградили поездкой в Москву. Мы очень благодарны нашим шефам: начальнику управления В. А. Романову, парторгу В. И. Лишенко, председателю постройкома Т. Тимониной, вожатой Любе Кононовой.

Учащиеся 7 «б» класса средней школы № 4 Г. ИВАХНОВА, Т. ИВАНКОВА, Т. КОВАЛЕВА, Л. ОННИКОВА.

◆ За экономичность свайных фундаментов

2. ВАЖНО СВОЕВРЕМЕННОЕ ИСПЫТАНИЕ

Продолжая разговор о резервах повышения экономичности свайных фундаментов в Среднем Приобье, хочется обратить внимание на методы и сроки выполнения испытания свай пробной нагрузкой. Испытания свай до передачи эксплуатационных нагрузок — необходимое и важное дело в технологической цели строительства здания. Правильно ли выполнены инженерно-геологические изыскания! Правильно ли запроектированы конструкции свайных фундаментов! Как лучше организовать процесс погружения свай и бетонирования ростверка! Решить эти и подобные им вопросы без испытания свай трудно, а подчас и невозможно.

По действующему стандарту на испытание свай (ГОСТ 5686-69) на каждом объекте должно быть испытано: не менее 2 процентов (но не менее 5 штук) свай динамической нагрузкой, не менее одного процента (но не менее 2 штук) свай статической, вдавливающей нагрузкой. Между этими двумя предложениями, которые следуют после двоеточия, не поставлен союз «и» или «или». Нет его и в ГОСТе, и сделано это не случайно, хотя отсутствие такого союза вызывает споры — какие делать испытания на данном объекте: только динамические, или только статические, или те и другие одновременно!

Вопрос о типе и количестве испытаний свай должна решать проектная организация. На рабочих чертежах свайных фундаментов обязательно указываются номера свай и метод их испытаний. Решается этот вопрос на основе анализа данных изысканий, конструктивных особенностей здания, условий строительства и опыта возведения свайных фундаментов в районе строительства. При неблагоприятном сочетании этих факторов проектировщики вправе потребовать проведения обоих типов испытания свай.

ЛЮБОЙ ВИД ИСПЫТАНИЯ СВАЙ НЕОБХОДИМО ВЫПОЛНЯТЬ ДО ЗАБИВКИ СВАЙ ПОД ФУНДАМЕНТЫ ЗДАНИЯ. Имеющая место в г. Нижневартовске практика испытания свай после забивки свайного поля является грубым нарушением строительных норм и правил. Результаты таких испытаний не могут быть использованы для уменьшения количества свай в фундаменте, если окажется, что их несущая способность выше проектной. Если же несущая способность свай будет ниже, то придется выполнять дополнительные, удорожающие строительство фундаментов мероприятия, которые бы позволили организовать забивку добавочных свай. Во втором микрорайоне испытания свай практически не выполнялись, в первом — испытывались, но уже после забивки свайных полей, когда уже ничего не изменишь.

Помимо этого, проведение статических испытаний свай в забитом свайном поле задерживает выполнение последующих строительных работ по устройству ростверка минимум на 2,5 — 3 недели. Дело в том, что после забивки сваи до ее испытания статической нагрузкой должно пройти не менее 6 суток. Подготовка и проведение одного испытания требует 5—6 суток, а двух—трех испытаний — соответственно 10—12 суток. Вот и ждут строители 15—18 суток, пока на площадке идут испытания свай. Такая потеря времени отрицательно сказывается в конечном итоге на экономичности строительства.

Несколько слов о методике статических испытаний свай. В статье «О чем говорят наши исследования», опубликованной в «Ленинском знамени» № 58 за прошлый год, уже говорилось о том, что существующая методика испытаний свай как динамической, так и статической нагрузкой в недостаточной степени учитывает особенности работы свай в глинистых грунтах Среднего Приобья. В частности, не учитывается такой мощный фактор формирования несущей способности, как «засасывание» свай во времени. Исследования этого вопроса ведутся. Однако до разработки и утверждения новой методики испытаний необходимо пользоваться только той, которая приведена в ГОСТе. Кто допускает испытание свай по различным ускоренным методам, тот нарушает государственные законы. Только своевременные и методически правильные испытания помогут строителям установить и использовать резервы несущей способности свай, что даст ощутимый эффект в борьбе за повышение экономичности строительства свайных фундаментов.

Г. КУЛЬЧИЦКИЙ, старший научный сотрудник Нижневартовского сектора НИИ оснований и подземных сооружений Госстроя СССР, кандидат технических наук.



Пермским телефонный завод один из первых в стране начал широко применять функциональную музыку на производстве. Сейчас уже около 80 процентов всех рабочих предприятия трудится в сопровождении специально подобранных музыкальных программ.

Заводской лабораторией функциональной музыки разработаны технические средства для трансляции этих программ — наушники, приемники «Орфей». Исследования заводской лаборатории отмечены наградами Выставки достижений народного хозяйства.

НА СНИМКАХ: работницы сборочного цеха завода работают в сопровождении программ функциональной музыки; справа — в лаборатории функциональной музыки, звукооператор А. Минеалеева ведет трансляцию программ.

Фото Е. Загуляева (Фотохроника ТАСС).

Шефы — школе

БОЛЬШУЮ роль в организации учебно-воспитательной работы играет шефская связь между трестом «Мегионгазстрой» с его субподрядными организациями и средней школой № 1. Эти связи с каждым годом растут, расширяются и крепнут. За каждым классом школы закреплена одна из организаций треста, которая осуществляет шефскую работу.

Мы проводим творческие встречи на партийных и комсомольских собраниях, на торжественных заседаниях предприятий и торжественных линейках в нашей школе. Помогаем школе в ремонте: в прошлом году мы капитально отремонтировали все здание. Не было столовой — ее построили, и дети имеют теперь горячие завтраки.

В нынешнюю зиму нашу подшефную школу постигла беда: в сильные морозы вышла из строя вся отопительная система. Мы приняли срочные меры: вся система была заново восстановлена в короткий срок, и занятия возобновились! Трест подарил школе пианино и тысячу книг на сумму 400 рублей.

У нас есть план совместных мероприятий со школой. Многим классам подарили пионерскую атрибутику. Хорошо было отмечено 50-летие пионерской организации. Шефы и учащиеся обменялись рапортами о том, что сделали к этой знаменательной дате.

Представители строителей являются частыми посетителями и участниками мероприятий в классах. Дети тоже частые гости у своих старших товарищей.

Все ребята были с экскурсиями на Самотлоре и ЦТП, в цехах предприятий. Проходят встречи с передовиками разных профессий. В школе побывали крановщики и экскаваторщики из УМ-5, сварщики, плотники завода строительных материалов, монтажники, каменщики из СУ-13, инженеры-строители из треста, партийные, профсоюзные и комсомольские работники. Все они в подшефных классах рассказывают о своем большом опыте работы, о гордой профессии строителя, прививают детям любовь к этой профессии.

Каждый класс поставил по нескольку концертов для своих шефов. По нашей просьбе ребята работали на воскресниках в УПТК, в СУ-13, на больничном комплексе.

В 1972 году ребята ездили на экскурсию в Свердловск на Уралмашзавод.

Два года подряд функционирует трудовой лагерь школьников из школы № 1 в нашем подшефном национальном поселке Чехломей. Там они отдыхают и помогают взрослым ремонтировать школу-интернат.

Вот что пишут восьмиклассники о своих шефах: «Шефская работа у нас ведется с шестого класса. Шефы — наши лучшие друзья, они часто бывают на наших классных часах, рассказывают нам о своих профессиях, о событиях в стране, о том, как претворяют в жизнь решения XXIV съезда КПСС.

Школьные праздники не проходят без шефов. Мы очень довольны ими.

Когда у нас появились шефы, нам стало интереснее жить, и учиться мы стали лучше. Своим старшим товарищам мы говорим «Спасибо!».

Классный руководитель шестого «в» класса Н. Я. Панкина пишет: «С шефами мы дружим с четвертого класса. Теперь эта дружба крепнет и развивается. Шефы и класс нужны друг другу. Большую помощь оказывают мне шефы в работе с учащимися. К празднику 55-летия Октября помогли оформить колонну, приобрели для отряда пионерскую атрибутику.

Начальнику ЖНК тов. Мочаловой Л. М. и членам 54 человека. Среди них шофер АТК А. П. Блинов, шофер автобазы № 9 В. М. Орлов, трактористы УМ-5 В. А. Парфенов, Н. В. Маслов и А. В. Василюк, бульдозерист УМР-1 Н. Г. Демидов, электросварщик СУ-909 Н. Г. Киселев, рабочий снабжения СУ-14 А. Х. Рихтер и другие.

Решением народного суда направлены в лечебно-трудовой профилакторий слесарь завода строительных материалов Баязитов, рабочий СУ-29 Антонов и др.

К сожалению, до сих пор не принимают мер по извещениям медицинского вытрезвителя руководители АТК, РЭБа Главтюменьнефтегаза, СУ-19, СУ-29, и УМ-5.

Алкоголизм толкает человека не только на совершение антиобщественных действий, он нарушает нормальный процесс общественного производства. Не секрет, что многие наши предприятия и учреждения несут потери от пьянства, которое приводит к прогулам, низкой производительности труда, травматизму, авариям, хищениям и т. п.

Хронический алкоголизм подрывает в первую очередь психологическое здоровье человека и часто приводит к деградации личности. Больной алкоголем подрывает материальное положение семьи.

Еще не на всех предприятиях и учреждениях ведется решительная борьба против вредных привычек и традиций. У нас до сих пор бытуют обычаи «обмыть» первую получку, аванс, сопровождать многое, в том числе и деловые встречи, выпивкой.

На каждом предприятии и учреждении необходимо создать нетерпимую обстановку к пьянству, алкоголизму.

Привычка к алкоголю утверждалась в сознании людей в течение многих веков, и ее нельзя ликвидировать проведением какой-либо одной кампании. Опыт показывает, что пока из сознания не будут выкорчеваны «питейные обычаи» и традиции (даже введение «сухих законов», как это имело место в прошлом в Европе и Америке), невозможно остановить распространение алкоголизма. С пьянством нужно бороться упорно, настойчиво.

И чем богаче наша страна, чем выше культурный уровень народа, содержательнее его духовная жизнь, тем нетерпимее становятся аморальные поступки отдельных людей, в том числе пьянство, алкоголизм.

П. МОСКОВКИН,
председатель городской организации общества «Знание», заслуженный врач РСФСР.

Бороться с пьянством

СОВЕТСКИЙ общественный и государственный строй, коммунистическая идеология — самая передовая в мире, труд на благо общества преобразили человека, его духовный облик, утвердили принципы новой коммунистической морали. Однако значит ли это, что у нас покончено с пережитками прошлого, что «родимые пятна» капитализма уже исчезли? Некоторые вредные обычаи прошлого, пережитки частнособственнической психологии у части населения еще сохраняются. Они живучи, и сами собой не исчезнут. С ними надо вести повседневно настойчивую борьбу.

Один из таких обычаев — злоупотребление спиртными напитками. Если в старом обществе одной из причин алкоголизма трудящихся являлись эксплуатация, нет помещиков и капиталистов, невыносимо тяжелые условия труда и быта и желание «залить горе вином», то в советском обществе нет причин для подобных настроений. В наших условиях пьянство — это в значительной мере результат плохого воспитания, подражание заразительно дурным примерам, старым обычаям и привычкам.

Самого сурового осуждения заслуживает тот, кто, предаваясь пьянству, забывает о своем долге перед обществом и перед своей семьей.

Следствием алкоголизма является недостойное поведение человека в семье, на работе, в общественных местах, нарушение им норм и законов социалистического общества. Статистическими исследованиями подтверждена тесная связь алкоголизма с преступностью и хулиганством. Свыше 60 процентов убийств и более 70 процентов тяжелых телесных повреждений совершаются лицами, находящимися в состоянии опьянения.

Граждане Морозов, Канышанский, Староваткин нигде не работали, пьянствовали, совершили злостное хулиганство и кражу личного имущества. Они осуждены Нижневартовским городским народным судом к лишению свободы на сроки от 5 до 11 лет.

...Шофер автобазы № 95 Шахетдинов в сильной степени опьянения совершил наезд, убил человека и скрылся с места происшествия. Он также привлечен к уголовной ответственности.

За семь последних месяцев прошедшего года побывали в медвытрезвителе 52 человека из СУ-19, 73 — из АТК, 59 — из УМ-5, 81 — из орса НГДУ, 41 — из леспромхоза, 37 — из НСУ, 34 — из СУ-72 и т. д.

За это же время побывали в медицинском вытрезвителе дважды 54 человека. Среди них шофер АТК А. П. Блинов, шофер автобазы № 9 В. М. Орлов, трактористы УМ-5 В. А. Парфенов, Н. В. Маслов и А. В. Василюк, бульдозерист УМР-1 Н. Г. Демидов, электросварщик СУ-909 Н. Г. Киселев, рабочий снабжения СУ-14 А. Х. Рихтер и другие.

Решением народного суда направлены в лечебно-трудовой профилакторий слесарь завода строительных материалов Баязитов, рабочий СУ-29 Антонов и др.

К сожалению, до сих пор не принимают мер по извещениям медицинского вытрезвителя руководители АТК, РЭБа Главтюменьнефтегаза, СУ-19, СУ-29, и УМ-5.

Алкоголизм толкает человека не только на совершение антиобщественных действий, он нарушает нормальный процесс общественного производства. Не секрет, что многие наши предприятия и учреждения несут потери от пьянства, которое приводит к прогулам, низкой производительности труда, травматизму, авариям, хищениям и т. п.

Хронический алкоголизм подрывает в первую очередь психологическое здоровье человека и часто приводит к деградации личности. Больной алкоголем подрывает материальное положение семьи.

Еще не на всех предприятиях и учреждениях ведется решительная борьба против вредных привычек и традиций. У нас до сих пор бытуют обычаи «обмыть» первую получку, аванс, сопровождать многое, в том числе и деловые встречи, выпивкой.

На каждом предприятии и учреждении необходимо создать нетерпимую обстановку к пьянству, алкоголизму.

Привычка к алкоголю утверждалась в сознании людей в течение многих веков, и ее нельзя ликвидировать проведением какой-либо одной кампании. Опыт показывает, что пока из сознания не будут выкорчеваны «питейные обычаи» и традиции (даже введение «сухих законов», как это имело место в прошлом в Европе и Америке), невозможно остановить распространение алкоголизма. С пьянством нужно бороться упорно, настойчиво.

И чем богаче наша страна, чем выше культурный уровень народа, содержательнее его духовная жизнь, тем нетерпимее становятся аморальные поступки отдельных людей, в том числе пьянство, алкоголизм.

П. МОСКОВКИН,
председатель городской организации общества «Знание», заслуженный врач РСФСР.

За редактора Н. УСТЬЯНЦЕВА.

ПРИГЛАШАЮТ НА РАБОТУ:

Орс № 10 на постоянную работу СРОЧНО — **продавцов** продовольственных товаров, **кассиров-контролеров**, старшего товароведа промышленных товаров и для работы на трассе — **поваров, пекарей, продавцов.**

●

Нижневартовский хлебокомбинат **СРОЧНО — рабочих** (женщин) **в хлебный цех.**

С предложениями обращаться в хлебокомбинат.

●

Управление механизированных работ № 1 треста «Нижневартовскнефтестрой» СРОЧНО — **кормировщика** (временно, сроком на 7 месяцев), **знающего строительно-монтажные работы.**

Обращаться в отдел труда и заработной платы УМР-1 треста «Нижневартовские фтестрой».

Нижневартовский эксплуатационный участок ПРОИЗВОДИТ ПРИЕМ ГРУЗОВ от предприятий города для отправки в контейнерах с условием, **если отправитель дает согласие на хранение груза до навигации.**

К ОТПРАВКЕ ПРИНИМАЮТСЯ: стеклопосуда, мешкотара, цветной металлолом и другие пригодные для зимнего хранения грузы.

За справками обращаться в коммерческий отдел эксплуатационного участка ИРПа.

МЕНЯЮ однокомнатную благоустроенную квартиру в крупнопанельном доме в Сургуте на однотипную в Нижневартовске.

Обращаться по адресу в Нижневартовске: ул. Озерная, 4, кв. 4 к Карловой Ф. Г. и в Сургуте — ул. Энтузиастов, 37, кв. 8 к Расторгуевой Т.

Извержение не затихает

Положение на исландском острове Хеймаэй, где уже более двух недель продолжается извержение вулкана, значительно осложнилось. Поток лавы угрожает парализовать работу порта города Вестманнаэйяр, через который идет эвакуация промышленного оборудования. Перерезаны линия водопровода и электропередач.

Рейкьявик. (ТАСС)



ПОКАЗЫВАЕТ «ОРБИТА»
Время московское
СРЕДА, 14 февраля

9.00 Программа передач. 9.05 Концерт ансамбля песни и пляски им. В. Локтева. 9.35 Новости. 9.45 Цветное телевидение. Программа мультипликационных фильмов. «Край, в котором ты живешь». «Крот-малыш и штанишки с кармашками». 10.10 Международная панорама. 10.40 Цв. т. А. П. Чехов. «Три рассказа». Премьера телевизионного спектакля. 11.30 Цв. т. Чемпионат Европы по фигурному катанию. Показательные выступления. 14.00 «Время». 14.40 Концерт, посвященный 100-летию со дня рождения Ф. И. Шаляпина. 17.00 Международная панорама. 17.30 «Кинопленты прошлых лет». «Тихий Дон». 19.00 «Время». 19.30 Цв. т. Играет оркестр «Голубой экран». 20.00 Документальный фильм.

НАШ АДРЕС: 626442
г. Нижневартовск, Дом Советов

ТЕЛЕФОНЫ: редактора — 0-98, зам. редактора — 0-85, промышленного отдела — 0-85 (2 эв.), ответственного секретаря и отдела писем — 0-87, типографии — 0-87 (2 эв.).

ГАЗЕТА ВЫХОДИТ ПО ВТОРНИКАМ, ЧЕТВЕРГАМ И СУББОТАМ

Нижневартовская типография управления издательств, полиграфии и книжной торговли Тюменского облисполкома

Тираж 8022

ПРОЛЕТАРИИ ВСЕХ СТРАН, СОЕДИНЯЙТЕСЬ!

ЛЕНИНСКОЕ ЗНАМЯ

ОРГАН НИЖНЕВАРТОВСКОГО ГОРКОМА КПСС И ГОРОДСКОГО СОВЕТА ДЕПУТАТОВ ТРУДЯЩИХСЯ ТЮМЕНСКОЙ ОБЛАСТИ

Издается с 4 сентября 1941 года ◆ 20 (3158) ◆ ЧЕТВЕРГ, 15 февраля 1973 г. ◆ Цена 2 коп.

● На трассе нефтепровода

Субподрядчики, действуйте энергичнее!

В деле успешного выполнения задач, поставленных XXIV съездом КПСС по наращиванию добычи нефти, мы, строители важнейшей стройки девятой пятилетки — нефтепровода Самотлор — Тюмень — Альметьевск, полны решимости выполнить ответственное задание правительства. Коллектив комсомольско-молодежного участка № 1 специализированного управления № 43 треста «Спецгазстрой» принимает активное участие в решении возложенных на нас задач.

Участок № 1 сравнительно молодой, ему, как и всему управлению, 1-го февраля исполнился год. Но за этот краткий срок создался крепкий и боеспособный коллектив. Основа его состоит из старых опытных трассовиков, которые являются примером для молодежи. Это начальник участка Александр Фролов, машинист очистной машины Николай Надзевицкий, бригадир-машинист трубоукладчика Борис Горячих.

На участка создана комсомольская организация, в ее составе 16 человек. Систематически проводятся у нас комсомольские собрания, на них мы подводим итоги работы за месяц.

Следуя постановлению ЦК КПСС, Совета Министров СССР, ВЦСПС и ЦК ВЛКСМ о развертывании Всесоюзного социалистического соревнования, комсомольцы участка приняли обязательства, чтобы досрочно закончить работы на строительстве нефтепровода. Они намерены сдать его к 22 апреля, дню рождения В. И. Ленина. Слово с делом не расходится.

За первенство показателем в работе за декабрь комсомольско-молодежная колонна завоевала переходящий вымпел обкома комсомола.

Обращаем внимание на гласность соревнования. Дела участка освещаются в стенной печати, выпускаются боевые листки, отражающие ход работ, и листки «Молния». Комсомольская организация помогает в работе начальнику участка.

Как мы живем! Жилищно-бытовые условия трассовиков неплохие. Оборудован городок, в нем есть вагон-магазин, столовая, красный уголок, прачечная и сушилка для спецодежды.

Коллектив участка трудится с воодушевлением, стремится во что бы то ни стало выполнить свои обязательства и закончить сооружение нефтепровода в назначенный срок.

Предстоит заизолировать и уложить в траншею 36 километров магистрального нефтепровода диаметром 1820 мм. На сегодня заизолировано 25 и опущено в траншею 15 км труб.

Темпы строительства, однако, могут быть выше, а работа — качественнее. Но мешают многие обстоятельства.

Плохо работают субподрядные организации СУ-10 и СУ-14. В частности, СУ-14 оставляет большие разрывы, не делает углы поворота и уклоны в оврагах.

Ввиду большого отставания земляных работ на трасса штаб стройки при горкоме партии выделил бульдозеры-катерпиллеры для разработки уклонов. Уклоны были разработаны, но руководство СУ-14 не сочло нужным произвести сварочные работы, в результате чего мы вынуждены сниматься с этого места, оставив все уклоны и углы поворота.

В связи с такими частыми пересадками выходит из строя техника и теряется попусту много времени. Ведь каждая переездка — это 500 метров трассы, все пересадки выливаются в длинные километры.

Еще в ноябре мы выдали СУ-14 предписание о том, чтобы полностью очищать трубу от снега, что очень влияет на качество изоляции, особенно в нижней части трубы. Если верхняя часть трубы горячем, то в нижней образуется конденсат, что не дает необходимого эффекта.

Неоднократные обращения с просьбой улучшить очистку труб от снега пока не дают желаемых результатов.

Руководители СУ-14 приняли, правда, меры, но недостаточные, труба от снега очищается все же не полностью.

Не лучшим образом обстоит дело и со вторым субподрядчиком — СУ-19, который не дает требуемой расчистки и фронта работ для сварщиков.

Несмотря на все недостатки, руководство управления и рабочие участка прилагают все усилия к тому, чтобы выполнить задание партии и правительства.

Г. ВЕРШИНИН,
механик СУ-43 треста «Спецгазстрой».

С НОВОСЕЛЬЕМ!

Государственная комиссия приняла в эксплуатацию очередной крупноблочный семидесятиквартирный дом № 7. По счету это уже четвертый дом, построенный в первом микрорайоне Нижневартовска; расположен он на улице Космонавтов.

Дом выстроил коллектив Башкирского строительного участка треста «Нижневартовскжилстрой», где начальником А. С. Майстренко.

Сегодня и завтра здесь справят новоселье нефтяники, строители, транспортники.

С новосельем, дорогие товарищи!

Д. ЕССИН,
зам. начальника НГДУ «Мегионнефть».

● ● ●

На берегу Ваха

На берегу реки Вах началось строительство насосной станции второго подъема. Назначение ее — брать воду из Ваха для закачки воды в пласт Самотлора.

К строительству станции дружно приступила бригада управления «Двигательмонтаж», возглавляемая Александром Николаевичем Коковкиным. В первый же день работы бригада перевыполнила норму.

А. ЛОЩЕНОВ, прораб.

● ●

КОМСОМОЛЬСКО-молодежный коллектив Нижневартовского УБР-1, возглавляемый Виктором Китаевым, взял в этом году повышенные социалистические обязательства — пробурить 75 тысяч метров. Сейчас бригада с опережением графика ведет проходку 8 глубоких скважин на сорок четвертом кусте Самотлора. Среди тех, кто способствует успешному выполнению задания, помощник бульдозериста Валентин Павлович Грешков (на снимке).

фото И. ЯСЬКО.



ИТОГИ РАДУЮТ, ПЕРСПЕКТИВЫ ВДОХНОВЛЯЮТ

Коллектив рабочих, ИТР и служащих НГДУ «Мегионнефть», осуществляя решения XXIV съезда КПСС и развернув социалистическое соревнование за достойную встречу 50-летия образования СССР, успешно выполнил задания двух лет девятой пятилетки.

За два года производство продукции увеличилось на 45,8 процента, производительность труда — на 38,7 процента. Добыча нефти по Мегионскому и Ватинскому месторождениям возросла в полтора раза. В 1972 году в НГДУ добыто 5730 тысяч тонн нефти, 5,4 миллиона кубометров газа, в том числе 240 тысяч тонн нефти и 848 тысяч кубометров газа сверх плана.

За два года освоено около 207 млн. рублей капиталовложений, введены новые крупные мощности в промышленности, транспорте, сельском хозяйстве. Сдано в эксплуатацию 168 тысяч квадратных метров жилья, а также многие объекты соцкультбыта.

Труженики совхоза за этот период продали населению 43624 центнера молока, 2722 центнера мяса, 4698 тысяч штук яиц, 2450 центнеров овощей, 809 центнеров рыбы.

Воодушевленные знаменательным событием в истории нашего государства — 50-летием образования СССР, Постановлением ЦК КПСС, Совета Министров СССР, ВЦСПС и ЦК ВЛКСМ о развертывании Всесоюзного социалистического соревнования за досрочное выполнение народнохозяйственного плана 1973 года, решающего года девятой пятилетки, коллектив НГДУ «Мегионнефть» принимает следующие социалистические обязательства:

Досрочно, к 25 декабря, выполнить государственный план по реализации продукции.

Добыть в текущем году 7440 тысяч тонн нефти, на 1690 тысяч тонн больше, чем в 1972 году, и на 140 тысяч тонн выше установленного плана.

За счет внедрения новой техники и передовой технологии, комплексной автоматизации Мегионского месторождения, внедрения мероприятий по научной организации труда и производства добыть на одного работающего в промышленно-производственной группе не менее 12740 тонн нефти.

Довести коэффициент эксплуатации скважин до 0,885 при плане 0,880.

Обеспечить закачку воды в пласт не менее 12880 тысяч кубометров, закачать сверх плана 180 тысяч кубических метров.

За счет перевыполнения заданий по выпуску продукции, снижения себестоимости, соблюдения режима экономии и бережливости получить 600 тысяч рублей сверхплановой прибыли.

За счет внедрения рационализаторских предложений получить условной годовой экономии на сумму 100 тысяч рублей.

Перевести в течение года на механизированную добычу 20 скважин на Мегионском и Ватинском месторождениях нефти. Произвести 155 подземных и капитальных скважино-ремонтов.

Годовой план строительно-монтажных работ выполнить к 25 декабря.

Досрочно ввести в эксплуатацию новые мощности по добыче, сбору и транспорту нефти и газа. Сдать в эксплуатацию нефтесборные сети и систему раздельного сбора на Ватинском и Мегионском месторождениях.

Начать разработку Аганского месторождения, добыв с этого месторождения — 410 тысяч тонн нефти.

Построить 55 тысяч квадратных метров жилой площади, школ на 960 мест, роддом на 60 коек в IV квартале и детскую поликлинику в III квартале, детсады на 848 мест.

За счет внедрения новой техники, передовой технологии, автоматизации и механизации производственных процессов получить годовой экономический эффект в сумме 600 тысяч рублей.

Снизить плановые убытки по совхозу на 10 тысяч рублей, по ЖКК — на 5 тысяч рублей.

Отработать на благоустройстве города не менее 2000 человеко-дней.

Добиться более 75 процентов охвата рабочих, ИТР и служащих соревнованием за коммунистическое отношение к труду.

Организовать шефскую помощь школе № 2 Развернуть социалистическое соревнование между цехами и классами, совместно со школой разработать положение о смотре-конкурсе на лучший цех и лучший класс.

В сельском хозяйстве обеспечить в текущем году производство 2340 тонн молока, 240 тонн овощей, 1760 тысяч штук яиц, 96 тонн мяса. Построить телятник на 140 голов, обеспечить ввод коровника на 200 голов в п. Мегион.

Повысить квалификацию рабочих кадров без отрыва от производства:

в школах передовых методов труда — 18,
в производственно-технических курсах — 30 и
в курсах целевого назначения — 40 человек.

Обучить вторым профессиям 42 человека.

Охватить экономической учебой ИТР и служащих 123 и рабочих 148 человек.

Постоянно оказывать шефскую помощь населению национального поселка Корлики. Ежеквартально организовывать туда поездки агитбригады.

ВЫЗВАТЬ НА СОЦИАЛИСТИЧЕСКОЕ СОРЕВНОВАНИЕ КОЛЛЕКТИВ НГДУ «ТОМСКНЕФТЬ» ИМ. 50-ЛЕТИЯ СССР.

СОЦИАЛИСТИЧЕСКИЕ ОБЯЗАТЕЛЬСТВА ОБСУЖДЕНЫ И ПРИНЯТЫ НА ПАРТИЙНО-ХОЗЯЙСТВЕННОМ АКТИВЕ.

СВЕРХПЛАНОВАЯ НЕФТЬ

Четыре миллиона двести четыре тысячи тонн нефти дали промыслы района с начала нынешнего года. В том числе сто тысяч сверх графика.

Сверхплановая добыча нефти продолжается.

Н. ХАЗОВА,
И. ТУХВАТУЛИН.

По методу Николая Злобина

Калужский эксперимент



УСПЕШНОЕ продолжение бригадного подряда московского строителя Николая Злобина было проведено Калужским домостроительным комбинатом управления «Калугастрой» на участке техника-строителя Леонида Сенькова.

Здесь подряд берет коллектив целого участка. Таким образом связывается работа монтажников, плотников, штукатуров, маляров. Возводимый дом, как машина на конвейере, переходит из рук в руки.

Эксперимент удался. Калужский вариант внес в опыт Николая Злобина немало нового. Восстановлены права линейных инженерно-технических работников. Они стали прямыми участниками подряда, исчезло их промежуточное положение между рабочим коллективом и администрацией.

В ходе эксперимента выковался крепкий коллектив, в котором основой взаимоотношений стала личная ответственность каждого перед всеми.

НА СНИМКЕ (слева направо): передовые строители участка бригадир маляров В. И. Зайцев, техник-строитель Л. В. Сехатов, бригадир плотников Н. А. Хохлов, звеньевой плотников В. И. Гущин, бригадир маляров Ю. С. Котов.

Фото П. Маслова.

(Фотохроника ТАСС)

● Партийная жизнь

Всеобщее среднее — каждому

Любое постановление ЦК партии доносят до широких масс партийные организации. Они стоят во главе коллективов, ведут их за собой. Наша партийная организация с большой серьезностью подошла к важнейшему документу партии о завершении перехода к всеобщему среднему образованию. На эту тему было проведено открытое партийное собрание. С повесткой дня «Проформентация учащихся — дело партийное» прошло еще одно такое же собрание.

Школьные партийные организации полностью отвечают за все сферы учебно-воспитательной деятельности коллектива. Л. И. Брежнев в речи на XXIV съезде призвал партийные организации не ждать «когда учитель постучится к ним», а самим чувствовать потребность в более тесном общении с учителями.

В нашей партийной организации восемь учителей. Несмотря на свою малочисленность, коммунисты в коллективе — идейное ядро и организаторы многих полезных дел и начинаний. Тесный контакт с администрацией и местным комитетом обеспечивает единую линию в решении основных вопросов учебно-воспитательного процесса.

На какие же проблемы школы обращают постоянное внимание коммунисты! Главное — сохранение контингента учащихся. Удалось вернуть в девятый класс Шаныгина, который не ходил в школу почти весь сентябрь, Ржевского из 8 класса — он тоже не хотел учиться в этом году. Лучшие комсомольцы-старшеклассники несут индивидуальное шефство над «трудными» подростками. Ежедневно учебный сектор школьного самоуправления письменно информирует завучей об отсутствующих. Но несмотря на целую систему мер, школьная партийная организация считает, что посещаемость находится все же не на должном уровне. Много пропусков делают дети из-за безответственности тех родителей, которые не интересуются школьными делами сына или дочери.

В истекшем полугодии разговор о посещаемости шел на совещаниях учителей, педагогических советах, заседаниях родительского комитета, на конференции отцов, общешкольном родительском собрании, почти на всех ученических линейках, в комитете ВЛКСМ и совете дружины. Но посещаемость все-таки плохая и это волнует нас, коммунистов, и не позволяет ослаблять внимания ни на один день.

Постановление ЦК КПСС и Совета Министров о всеобщем среднем образовании можно выполнить лишь в том случае, если неустанно совершенствовать учебно-воспитательный процесс, особенно урок как основную форму обучения и воспитания. Партийная организация в прошлом году выступила инициатором за поддержание почина московских учителей «Каждому школьнику — глубокие и прочные знания». Сразу встал вопрос о совершенствовании урока. Над этим работает весь педагогический коллектив. Учителя изучают современные методы ведения урока по периодической печати, по новейшей методической литературе, внедряют технические средства обучения, обмениваются опытом на заседаниях методических объединений.

Партийная организация — идейный вожак коллектива. Ее авторитет и внимание всегда в прямой зависимости от того, насколько принципиально она подходит к решению насущных задач школы, насколько настойчиво осуществляет директивы партии по дальнейшему развитию народного образования. Нет ни одного вопроса, возникающего в нашей школьной жизни, о котором коммунисты могли бы сказать «Это нас не касается». Все касается! И, в первую очередь, коммунистическое воспитание коллектива. И учителей, и учащихся. Посещение политсеминаров учителями, качество их подготовки к занятиям, посещение учащимися политклуба старшеклассников — все это под неослабным вниманием.

Под строгий контроль партийной организации взяты учителя-заочники. У нас из 22 учителей со средним образованием семь обучаются заочно в педагогических вузах. Директор школы, секретарь партийной организации интересуются их успехами. Особенно тщательно контролируется самообразование учителей, повышение идейно-политического уровня. Строго проверяется также совершенствование знаний по новой программе, контролируется работа по расширению кругозора и повышению культурного уровня учителя.

Великая цель, намеченная ленинской партией, — завершить переход ко всеобщему среднему образованию — будет успешно выполнена в том случае, если вся общественность вместе с партийными организациями, с комсомолом, профсоюзными организациями включатся в активную помощь школам города, органам народного образования.

М. ШИШИНОВА, завуч Нижневартовской школы № 4.

1972 год был годом незабываемых дней подготовки к празднованию 50-летия образования СССР. Наш коллектив, включившись в социалистическое соревнование за достойную встречу этой знаменательной даты, проделал большую работу.

Участок комплектации и доставки материалов на объекты принял и переработал 344 тысячи тонн материалов и конструкций, что на 71 тысячу тонн превышает предшествующее их поступление. Если в 1971 году в адрес УПТК прибыло 260 барж, то в 1972 году — 440.

Чтобы справиться с такой задачей, мы главное внимание уделили интенсификации производства и добились неплохих результатов. Резко возросла выработка на одного стропальщика, относительно плана — на 129,1 процента, относительно фактической за 1971 год — 120 процентов. Переработка грузов одним стропальщиком составила 15 723 тонны.

Многое сделали мы для обустройства причала: забетонировали 10000 квадратных метров площадок для хранения материалов, построили 3 деревянных склада площадью 300 квадратных метров, смонтировали и установили два башенных крана.

Каким образом мы улучшили организацию труда на разгрузке барж? Во-первых, за редким исключением, снятие груза производилось непосредственно с баржи на автомашину и до 20 процентов груза сразу же вывозили на объекты. Это исключило некоторые операции и позволило снизить затраты. Во-вторых, одна и та же бригада, разделившись на звенья, разгружала баржу от начала и до конца в течение суток. Такая организация труда позволила наладить учет, улучшить качество приема и складирования материалов.

Мы стремились вызвать у рабочих интерес к повышению качества складирования. Разработали положение о премировании, материально поощряли каждого передовика, если он внес наибольший вклад в сохранность груза, тары и упаковки и строго соблюдал технологию складирования.

Все эти организационно-технические мероприятия позволили принять и переработать такое большое количество грузов, обеспечить правильное его хранение.

Важной составной структурной частью управления мы считаем подсобное производство. Оно объединяет в себе деревообрабатывающий цех, бетонно-растворный и железобетонный цехи.

Неплохих результатов добился коллектив подсобного производства. Прежде всего, обеспечен резкий рост выпуска продукции по сравнению с 1971 годом — в 2—2,5 раза, план выполнен на 150 процентов.

Мы смогли получить опережающие темпы роста производительности труда в сравнении с ростом средней заработной платы.

А сейчас расскажу об организационно-технических мероприятиях.

Своими силами мы оборудовали участок железобетонных изделий, и уже в 1972 году выпуск железобетона составил 467 кубометров. Установили дополнительную растворомешалку, что позволило исключить простои из-за профилактики оборудования и аварийных поломок не только своих рабочих, но и рабочих-отделочников из строительных управлений треста.

Внедрили комплексные расценки, и заработок всех рабочих стал зависеть от каждого кубометра выпущенного раствора и бетона. Кроме того, у нас действует положение о премировании рабочих за перевыполнение плана выпуска продукции.

Хорошо поставлена в нашем управлении рационализаторская работа. Внедрение ряда рационализаторских предложений дало экономический эффект в сумме 65,4 тысячи рублей. Мысль новаторов направлена на повышение производительности труда, улучшение условий труда и техники безопасности, на сокращение расходов за услуги механизмов. Большая работа проведена по внедрению новой техники.

Коллектив молод. 1972 год явился для нас годом создания и укрепления коллектива. Улучшился качественный состав инженерно-технических работников. Были полностью укомплектованы все отделы деловыми, образованными работниками. Создан основной костяк рабочих кадров, снизилась текучесть.

Задачи у коллектива УПТК огромны, они вытекают из задач, стоящих перед трестом «Нижневартовскжилстрой», которому предстоит в 1973 году провести строительно-монтажных работ на сумму 40 млн. рублей. Дальнейшее строительство города будет во многом зависеть от того, как сработает наш коллектив.

Нынче мы примем по реке и переработаем 500 тысяч тонн груза, дадим 15 тысяч кубометров древесины, 30 тысяч кубометров бетона, 20 тысяч кубометров раствора. И сделаем все это досрочно.

Е. КУРОПАТКИН.

Навигация, как говорится, не за горами. Сейчас речники, грузополучатели готовятся к ней. А чтобы лучше это сделать, надо вспомнить уроки навигации прошлого года, изучить передовой опыт; он есть. Успешно справился, например, со своими задачами коллектив УПТК (управление производственно-технологической комплектации) треста «Нижневартовскжилстрой».

Мы попросили начальника этого управления ЕВГЕНИЯ ИВАНОВИЧА КУРОПАТКИНА поделиться приобретенным опытом и предлагаем вниманию читателей его статью. Затем Евгений Иванович расскажет о том, как возглавляемый им коллектив готовится к предстоящей навигации.

Будет весьма полезным, если другие грузополучатели, речники тоже расскажут о подготовке к приему грузов и выскажут в связи с этим свои соображения.

◆ Навстречу навигации

Главное — интенсификация



Когда пролетает самолет по маршруту «Москва — Токио», в небо несутся позывные на английском языке. Это дает данные о погоде и курсе оператор Нижневартовского авиапредприятия комсомолец Николай Байдашин. Молодой специалист учится заочно в академии гражданской авиации.

НА СНИМКЕ: Н. Байдашин.

Фото И. ЯСЬКО.

Совещаются овощеводы

В совхозе «Нижневартовский» состоялось совещание-семинар овощеводов Урая, Нефтеюганска, Сургута, Стрежевого и Нижневартовска.

С докладом «Итоги работы за 1972 год и задачи овощеводов в третьем году пятилетки» выступил главный агроном Главтюменьнефтегаза А. А. Нестеренко.

Участники ознакомились с тепличным хозяйством нашего совхоза, обменялись опытом выращивания овощей в зимних и пленочных теплицах, а также в открытом грунте.

А. МИТИН.

На жгучие темы

ОБЩЕСТВЕННОЕ МНЕНИЕ ПОМОГЛО

Н. ДАНЬШИН директор Мегионской средней школы

ОСОБУЮ актуальность приобретает в наши дни задача совместного воспитательного воздействия на школьников со стороны коллектива учителей и производственников. Важную роль в нем должно сыграть широкое общественное мнение вокруг поступков детей и подростков. Практика показывает, что дети чутки к нему. Одно дело, когда по поводу каких-либо поступков замечания ученику делает учитель (школьник привык к этому), и совершено другое, когда такое замечание делает рабочий.

Поощрение, одобрение действий подростка взрослыми, не работающими в школе, для ученика бывает порой выше всякой награды. Нам, педагогам, нужно учитывать это и использовать в своей работа.

...В последних числах ноября ребята начали активно готовиться к зимним районным соревнованиям, увлеклись лыжами и хоккеем. В день соревнований участникам прочитали приветствие заместитепя нечальника Мегионской нефтеразведочной экспедиции тов. Юрьева, где он желал спортсменам успехов в зимнем сезоне, а учебе. Казалось бы, а этом нет ничего особенного. А вот у ребят появился какой-то творческий подъем, гордость за то, что именно их шефы обратились к ним с приветствием. Меньшее возбуждение даже вызвало сообщение о том, что экспедиция в честь открытия зимнего сезона дарит школьникам 35 комплектов лыжного инвентаря.

По окончании соревнований торжественно чествовали победителей. И опять первое слово предоставили нашим шефам. Буквально а несколько дней, пока шли районные соревнования, выросло общестяенное мнение вокруг школьников-спортсменов в поселке. Взрослые все время интересовались: «Как сыграли? Какой счет? Какие группы победили?». Это не прошло мимо внимания ребят. И мы, кажется, правильно сумели воспользоваться этим. Мы сложили общественное мнение, что спортсмен не имет права быть неуспевающим. Может, и не произошло революции в учебном процессе, но вот ученик восьмого класса Евгений П., который никак не хотел заниматься на уроках, стал успевать по всем предметам во второй четверти и включен в команду для участия в окружных соревнованиях по хоккею; а учащийся девятого класса Михаил Половкин, которому угрожала неуспеваемость по шести предметам, улучшил свои результаты, а на каникулах «замучил» преподавателя математики — занимался и имеет положительный результат. Такие, на первый взгляд, мелочи очень помогают в учебно-воспитательном процессе, и в жизни отдельных подростков могут оказаться очень важным переломным моментом.

Для всех школ, пожалуй, особенно тревожен вопрос о воспитательном воздействии на педагогически запущенных детей, на ребят из неблагополучных семей, на тех, которые стали на путь не только нарушения общественного порядка, но и преступлений.

В Мегионе фамилия детей Петериных стала нарицательной, их привыкли считать неисправимыми, для которых не существует никаких правил, никаких норм поведения. К сожалению, сейчас это действительно так. Дело об их преступности разбиралось народным судом и в нем перечислялись десятки краж, ограблений, угонов автомашин и других преступных действий. Уже в тот момент, когда группа этих преступников была арестована, а четырнадцатилетние взяты под стражу, тринадцатилетний Петерин, выйдя из милиции, в ту же ночь угнал автомашину, совершил аварию, через несколько дней вновь угнал машину, перевернулся на ней, а выйдя из больницы после аварии, украл в школе у ребят лыжи. Я разговаривал с этим подростком после всех этих событий. Он чувствует себя, несмотря ни на что, героем. Не свои слова он повторяет, когда говорит, что совершать преступления ему дозволено до 14 лет; он «успешно» апеллирует к соответствующим статьям Уголовного Кодекса, он все знает...

Всех, безусловно, интересует вопрос, почему парень растет таким? Во-первых, распущенный образ жизни матери. Ее презрительное отношение к общественному мнению, которое создавалось на родительских собраниях, в нефтеразведочной экспедиции, шефствующей над [illegible] шеннолетних. Пренебрежение матери к общественному мнению передалось и детям.

Во-вторых, слишком поздно начали вмешательство в судьбу школы и общественности. Дети Петериных были в свое время отправлены в интернат, но сбежали оттуда. Вовремя их не возвратили.

И, в-третьих, заключительным звеном в окончательном падении явилось второгодничество. Остались ребята на второй (и даже на третий) год, стали пропускать занятия, [illegible] из дома.

Учителя Мегионской средней школы на этом факте ясно представляют себе, какую пагубную роль в жизни подростков играет второгодничество. Бороться за каждого ученика, привлекать общественность к этой борьбе — вот наши конкретные задачи.

Кстати, мы имеем факты и положительной борьбы за «трудных» подростков. Мегионцы хорошо знают, что Иван К. 3—4 года назад ничем не отличался от нынешних Петериных. На его счету были и преступления, и сплошная неуспеваемость. Сейчас он кончает восьмой класс. Что помогло ему избавиться от дурного прошлого? Я наблюдал за этим учеником, не раз беседовал с его матерью и я вправе сделать вывод: подросток не остался таким, каким был раньше, только потому, что не оставался на второй год в 5, 6, 7 классах. И опять же в этом очень помогло общественное мнение.

В городском комитете народного контроля

СОСТОЯЛОСЬ заседание Нижневартовского городского комитета народного контроля, на котором рассмотрены итоги выполнения плана сдачи черных металлов предприятиями и организациями района за 1972 год. Комитет отметил, что хорошо справились с плановыми заданиями по сдаче лома НГДУ «Нижневартоаскнефть», НГДУ «Мегионнефть», управление буровых работ № 1, Нижневартовская автотранспортная контора, Ватинская АТК и другие.

Но тем не менее, план сдачи лома черных металлов в прошлом году выполнен по району всего лишь на 86,3 процен. С заданием не справились управление механизации № 5 (ответственный за сдачу металлолома заместитель начальника Л. Г Смирнов), УПТК треста «Мегионгазстрой» (ответственный — начальник А. И. Долинский), вышкомонтажная контора (ответственный — заместитель директора А. П. Пинчук) и другие.

Причиной невыполнения плана сдачи лома является, в основном, нежелание отдельных руководителей заниматься этим делом.

Городской комитат народного контроля постановил, за срыв планового задания, я частичное возмещение нанесенного государству ущерба, произвести денежные начеты на заместителя директора вышкомонтажной конторы А. П. Пинчука и главного механика леспромхоза А. С. Мурашова, на каждого в размаре месячного должносгного оклада, а заместителю начальника УМ-5 Л.Г. Смирнову объявить выговор.

В принятом постановлении всем группам и постам народного контроля предприятий и организаций предложено усилить контроль за заготовкой и сдачей лома черных металлов в текущем году.

Р. СИНИЦЫНА.



Дружные девчата в отделочной бригаде Марии Ивановны Айкашевой из Омского строительного управления. Работа так и спорится в их руках. На отделке дома № 16 в первом микрорайоне коллектив немного перевыполняет сменные задания.

Среди хороших производственников штукатуры-маляры [на снимке слева направо] А. Н. Васильева, С. А. Горяная, Р. Х. Юсупова, Г. И. Маслоя и Е. И. Ворона.

Фото И. ЯСЬКО.

На вахту—автобусом

— Внимание! Внимание! На куст семьдесят седьмой — автобус 57—54. Вахта Левина — автобус 70—54...

Голос диспетчера автостанции далеко слышен каждое утро.

Один за другим быстро отъезжают автобусы, чтобы доставить к месту работы буровиков, вышкомонтажников, строителей... К восьми часам утра опустели большой зал ожидания, стойка, возле буфета и автобусная площадка.

Разговариваем с начальником автостанции Марзией Рахимжановной Нигматовой.

— Мы обслуживаем почти все организации города: оба управления буровых работ, техснаб, управления механизированных работ, строительно-монтажные и специализированные. Работаем круглосуточно. Машины автотракторной конторы перевозят в сутки три вахты.

— А в морозные дни?

— Очень трудно бывает: шоферы с трудом заводят машины. Тогда а первую очередь отправляем буровиков и промысловиков. Вы видели сегодня, как быстро мы отправили людей на работу. Ни споров, ни недовольства...

Да, действительно, все прошпо организованно, спокойно. Настроение у всех было деловое. Разговаривали вполголоса, собирались у своих автобусов.

— А бывает иначе: шоферы подводят, приезжают поздно. И рабочие опаздывают. Бригада ждет двух-трех человек, а автобусы простаивают.

— У вас достаточное количество машин? — спрашиваю у Виктора Ивановича Кузнецова, начальника отдела пассажирских перевозок.

— Нет, не хватает шестнадцати автобусов. Обещают сорок шесть автомашин. Пока получили шесть. Нам ведь не нужны «вахтовки». Посудите сами—едут люди в открытых машинах километров за шестьдесят, мерзнут. Какая же потом производительность?

В основном мы справляемся с перевозкой людей вовремя. Рабочий день начинаем с шести часов утра. Десять автобусов едут в старую часть города за рабочими, а через час первая смена уезжает на Самотлор и в Мегион. До восьми часов утра успеваем доставить на объекты более 1800 человек. Затем отправляется вторая смена — 596 человек, и третья — 276. За сутки наши машины перевозят 2715 рабочих, и в этом заслуга наших диспетчеров В. Лыковой, А. Макаровой, лучших шоферов Т. Ганасюка, Ю. Горковенко и А. Карпенко.

Автостанция удобна. Шоферы могут отдохнуть в комнате отдыха, красив и зал ожидания.

До 16 декабря минувшего года рабочие уезжали на работу откуда придется. У каждой организации была «своя» стоянка автобусов, многие добирались на попутных машинах. Но вот строители СМУ-9 построили автостанцию, и теперь каждое утро с разных концов города спешат сюда люди в спецовках, и каждое утро диспетчер отправляет автобусы с вахтами.

Н. СТЕПАНОВА.

◆ ПИСЬМО В РЕДАКЦИЮ

Читальный зал закрыли...

Нижневартовская районная библиотека — самая крупная в городе. Любой запрос на книги здесь выполняют обязательно, недостающую литературу нам, заочникам, выписывают по междубиблиотечному абонементу. Но книги, выписанные по абонементу, на дом не выдаются, а для работы в читальном зале нет условий: очень холодно, полутемно. Удивляемся терпению библиотекарей.

В морозы я слышал, как в библиотеке трещали от холода батареи. Замерзли цветы...

Читальный зал закрыли. Надолго ли?

В. ИСЛАМОВ,
студент-заочник.

„ОГОНЕК" ЖДЕТ ВОЖАТЫХ

Детская комната «Огонек» — это прекрасный подарок нашим детям. Они с удовольствием проводят в ней свободное от занятий время. Мы, родители, очень признательны организаторам детской комнаты.

Но «Огонек» только-только организован и вполне понятно, что многого в нем еще недостает. Мало книг и настольных игр. Правда, родительница Т. В. Камшилина сделала детям прекрасный подарок: принесла сто книг. Хотелось, чтобы помогли и в организации оформления комнаты.

Проведен уже шахматный турнир, однако стоит подумать над тем, чтобы наши дети серьезно занялись шахматами и получили спортивные разряды.

В «Огоньке» проводится коллективное чтение книг, конкурсы на лучший рисунок. Маленьких детей учат играть в настольные и подвижные игры. Есть и биллиард, но вот провести с ребятами интересную беседу некому, нет старшего товарища — вожатого. Мы просим райком комсомола помочь. Нужны руководители кружков технического моделирования, энтузиасты-спортсмены. Пусть воспитание детей станет заботой каждого трудящегося города.

Родители ЯКИМОВА,
ЛАДЫНИНА.

ЛЕНИНГРАДСКИЙ завод «Ильич», первенец отечественной абразивной промышленности, за годы Советской власти стал головным предприятием в этой отрасли производства. Выпускаемые им инструменты из алмаза и корунда экспортируются более чем в 30 стран.

Шести видам продукции предприятия присвоен государственный Знак качества.

НА СНИМКАХ: слева — ударник коммунистического труда Мира Виноградова проверяет шлифовальные круги из эльбора; новый участок токарной обработки абразивного цеха.



Клятва на верность Родине



Тысячи советских юношей, влившихся в ряды Советской Армии, принимают присягу на верность Родине. Замирает строй, звучат слова торжественной клятвы: «Я, гражданин Союза Советских Социалистических Республик, принимаю присягу и торжественно клянусь...».

НА СНИМКЕ: рядовой Н-ской части Сергей Яковченко (справа) принимает присягу перед строем.

Фото А. Акульшина (Фотохроника ТАСС.)

НОВОСТИ

Три диплома из Сочи

Нелли Рыбачок привезла из Сочи... три диплома и медаль.

На малых олимпийских играх в комсомольско-молодежном международном лагере «Спутник» она стала лучшей теннисисткой. Она также была первой и на турнире по ориентированию. Третий диплом Нелли получила за активное участие в организации отдыха.

Нелли работает в Мегионской промыслово-геофизической конторе техником - вычислителем интерпретационной партии.

И. ЯСЬКО.

Концерт в Больше-Тархово

Дружными аплодисментами сопровождали зрители каждое выступление самодеятельных артистов, приехавших с концертом в Больше-Тархово. Артисты—молодые нефтяники, члены агитбригады НГДУ «Нижневартовскнефть» имени В. И. Ленина. Вместе с руководителями управления они приехали на встречу с жителями своего подшефного поселка.

Особенно понравились большетарховцам выступления музыкального руководителя агитбригады Николая Грязнова, исполнителя танцев народов СССР Альберта Мухаметдинова, солистов Виктора Кришнавского, Нины Воробьевой, Тани Ледяновой.

Коллектив этот молодой, существует всего два месяца. Но ему рукоплескали уже в шестнадцатом и девятнадцатом молодежных общежитиях Нижневартовска и не ДНС-1. Сейчас агитбригада работает над совершенствованием своей программы.

К. ЗАБЕЛИНА, руководитель художественной самодеятельности НГДУ «Нижневартовскнефть».

О ЛЮДЯХ ХОРОШИХ

В доме, где хозяйка—книга

ЕСТЬ в Ваховске уютный и приветливый уголок, куда по вечерам стекаются люди и без конца толпится детвора. Это библиотека. Здесь всегда тихо, дети разговаривают шепотом. Вся литература расставлена по разделам, а детская еще и с учетом возраста ребят. Это удобно для читателя.

По словам Н. К. Крупской, библиотекарь должен владеть не только техникой выдачи, записи книги, умением учитывать число подписчиков, хотя обязательно должен уметь делать и это, но и стремиться раскрыть полезность книги, заинтересованность, увлечь ее содержанием. Именно таким работником является Валентина Васильевна Мощенко.

В 1970 году Валентина Васильевна закончила техникум и сейчас заведует Ваховской сельской библиотекой. Она знает интересы своих читателей, стремится удовлетворить их запросы, заказывает нужную литературу, тактично руководит чтением любителей книги.

В библиотеке систематически оформляются книжные выставки, стенды, оформляются картотеки и плакаты, папки газетных статей, ящики выбора книг, тематические полки. Регулярно проводятся также беседы о книгах, обзоры, тематические вечера, утренники, диспуты, устные журналы, собеседования по книгам и многое другое.

У каждого человека свои вкусы, но есть и такие читатели, которые не выбирают книг, а просят что-нибудь посоветовать. Чтобы не потерять их, изыскиваются разные формы и методы обслуживания, оставляются отдельные экземпляры к их приходу. Здесь знают, кто интересуется политической литературой, кто только военной, кому нужны повести об охоте или рыболовстве, а кто просит только о любви.

В честь 50-летия Советского государства в библиотеке проведен вечер, который прошел исключительно интересно. Все участники его были в национальных костюмах, каждый рассказывал о «своей» республике, ее богатствах, читали стихи поэтов народов СССР, танцевали.

В связи с международным годом книги была оформлена выставка «Мир чествует книгу» и проведена беседа о Международном годе книги. Небольшое помещение библиотеки изобилует выставками, которые часто меняются, а такие, как «Край, в котором ты живешь» и «Новые книги» постоянно обновляются.

Особенно Валентина Васильевна любит работать с детьми. В минувшем году проведено 36 массовых мероприятий и 26 из них для детей. При работе с ними составляется единый план совместно с клубом и школой. По заданиям школы библиотека подбирает необходимый материал. На утреннике «50 лет пионерам» ребята сдавали рапорты по маршрутам пионерского марша «Всегда готов». На вечер «Хлеб наш насущный» были приглашены мастера хлебопекарни, которые рассказали о своей работе, а учительница ознакомила ребят с тем, как много нужно рабочих, ученых и техников, чтобы выращивать хлеб. Хлеб нужно беречь, сделали дети вывод.

Во время «Праздника Букваря» Валентина Васильевна рассказала ребятам о работе библиотеки, о значении книги и записала в читатели весь первый класс. Потом смотрели диафильмы и читали сказки.

Большую помощь оказывает библиотеке ее актив — учителя и пионервожатые. Надо отдать должное учительнице русского языка и литературы Элле Давыдовне Шиловой и преподавателю истории Алевтине Дмитриевне Зеленко, старому коммунисту, участнику Отечественной войны Николаю Ивановичу Летунову. Николай Иванович рассказывает детям, о том, в каких тяжелых условиях создавалось наше Советское государство, о Великой Отечественной войне, о своих погибших товарищах, о том, какими должны быть они, сегодняшние пионеры.

— Моя мечта, — говорит Валентина Васильевна, — работать в хорошей детской библиотеке. Здесь уж наверняка знаешь, что не сорвется ни одно мероприятие, дети очень отзывчивы, они всегда придут, помогут, активно участвуют в каждом. Хорошо бы почаще ездить на семинары, учиться новому и больше получать разработок и конкретных указаний от районной библиотеки.

Мне довелось почитать отчеты Ваховской библиотеки за 1972 год. Это не простая отписка, а душевная радость за то, что сделано хорошо, и боль за то, что не получилось. Есть и анализ читательской способности целых семей и отдельных читателей.

В канун 50-летия СССР. В. В. Мощенко награждена Почетной грамотой районного отдела культуры.

Г. РЫБАЛКО, художник Ваховской нефтеразведочной экспедиции.

СПОРТ

Есть у нас чемпионы!

Четырнадцать команд приняли участие в третьей зимней спартакиаде предприятий треста «Тюменьдорстрой», которая проходила в Сургуте.

Отлично выступили там спортсмены строительного управления № 909 из Нижневартовска. Чемпионкой в беге на 5 километров стала наша лыжница С. Кочкурова. Среди мужчин быстрее всех прошел десятикилометровую дистанцию замечательный лыжник Г. Кадочников, старший прораб участка СУ-909.

С большим преимуществом во времени выиграли эстафету 3х3 километра С. Кочкурова, В. Тимшина и В. Аристова.

Забег на 10 километров у мужчин с лучшим результатом закончила наша команда в составе Г. Кадочникова, В. Бакеева, А. Шишкина и П. Молосникова.

Напряженно боролись за первенство в городе Тюмени и наши шахматисты, тоже участники третьей зимней спартакиады. Как и в прошлом году, звание чемпиона присвоено токарю нашего управления А. Хан-Мин-Гою. Второе место занял прораб П. Макаров.

В итоге наша команда стала победительницей и завоевала переходящие кубки по шахматам.

Л. КИРИЕНКО, зам. начальника СУ-909.

ОТ РЕДАКЦИИ

ОЧЕРЕДНОЕ ЗАСЕДАНИЕ ЛИТЕРАТУРНОГО ОБЪЕДИНЕНИЯ СОСТОИТСЯ 27 ФЕВРАЛЯ В 6 ЧАСОВ ВЕЧЕРА В ПОМЕЩЕНИИ РЕДАНЦИИ (ДОМ СОВЕТОВ).

За редактора Н. УСТЬЯНЦЕВА.

Нижневартовский эксплуатационный участок ПРОИЗВОДИТ ПРИЕМ ГРУЗОВ от предприятий города для отправки в контейнерах с условием, если отправитель дает согласие на хранение груза до навигации.

К ОТПРАВКЕ ПРИНИМАЮТСЯ: стеклопосуда, мешкотара, цветной металлолом и другие пригодные для зимнего хранения грузы.

За справками обращаться в коммерческий отдел эксплуатационного участка ИРПа.

ПРИГЛАШАЮТ НА РАБОТУ:

Орс № 10 на постоянную работу СРОЧНО — продавцов продовольственных товаров, кассиров-контролеров, старшего товароведа промышленных товаров и для работы на трассе — поваров, пекарей, продавцов.

Нижневартовский хлебокомбинат СРОЧНО — на постоянную работу механика и слесарей.

Обращаться в хлебокомбинат.

ГОЛУБОЙ ЭКРАН

ПОКАЗЫВАЕТ «ОРБИТА»

Время московское

ЧЕТВЕРГ, 15 февраля

9.00 Программа передач. 9.05 «Костер». 9.35 Новости. 9.45 Цв. т. Программа мультфильмов. «Шутки», «Шайбу, шайбу!». 10.15 «Вахтангов». Научно-популярный фильм. 11.35 «Ленинский университет миллионов». В. И. Ленин — основатель партии нового типа. Репортаж из Центрального музея В. И. Ленина. 12.05 М. Анчаров. «День за днем». Часть 2-я. Глава 7-я. 13.20 Цв. т. Чемпионат СССР по хоккею. «Спартак» (М) — «Торпедо» (Г.) 3 период. 14.00 «Время». 14.40 «Польский альбом». Художественный фильм. 1-я серия. «Мария» (Польша). 15.55 «Документальный экран». Ведет передачу поэт Р. Рождественский. 16.55 «А ну-ка, девушки». 18.10 Цв. т. Премьера телевизионного художественного фильма. «Тебе, певцу, тебе, герою». 19.00 «Время». 19.30 Концерт артистов оперетты. 20.00 Документальный фильм.

ПЯТНИЦА, 16 февраля

9.00 Программа передач. 9.05 Цв. т. «Веселый карандаш и его друзья». 9.35. Новости. 9.45 Цв. т. В мире животных». 11.00 «Наш адрес — Советский Союз». Концерт участников художественной самодеятельности. 12.15 М. Анчаров «День за днем». Часть 2, глава 8. 13.20 Цв. т. Чемпионат СССР по хоккею. ЦСКА — «Химик» (Воскресенск). 3 период. 14.00 «Время». 14.40 «Польский альбом». Художественный фильм. 2-я серия. «Анна». 15.45 «По концертным залам Москвы». Обозрение. 16.30 «Актуальные проблемы науки и культуры». «Генетика на службе человека». 17.00 И. Штемлер. «Гроссмейстерский балл». Спектакль Московского драматического театра на Малой Бронной. 19.00 «Время». 19.30 «Музыкальные интервью». В передаче принимают участие народные артисты СССР М. Плисецкая и Е. Светланова.

НАШ АДРЕС: 626442
г. Нижневартовск, Дом Советов

ТЕЛЕФОНЫ: редактора — 0-98, зам. редактора — 0-85, промышленного отдела —0-85 (2 за.), ответственного секретаря и отдела писем — 0-87, типографии — 0-87 (2 за.).

ГАЗЕТА ВЫХОДИТ ПО ВТОРНИКАМ, ЧЕТВЕРГАМ И СУББОТАМ

Нижневартовская типография управления издательств, полиграфии и книжной торговли Тюменского облисполкома

Тираж 8022

Пролетарии всех стран, соединяйтесь!

ЛЕНИНСКОЕ ЗНАМЯ

ОРГАН НИЖНЕВАРТОВСКОГО ГОРКОМА КПСС И ГОРОДСКОГО СОВЕТА ДЕПУТАТОВ ТРУДЯЩИХСЯ ТЮМЕНСКОЙ ОБЛАСТИ

Издается с 4 сентября 1941 года ✦ № 21 (3159) ✦ Суббота, 17 февраля 1973 года ✦ Цена 2 коп.

Зима спортивная

Суровая выдалась нынче зима: морозная, метельная. Но для тех, кто любит спорт, лыжи, коньки, хоккей, метели и большие морозы не помеха. 17 декабря массовой гонкой по сдаче норм ГТО открылся нынешний спортивный сезон. И стар, и млад вышли в тот день на лыжню. А больше всех участников представило на состязания (и завоевало его приз) строительное управление № 909.

23 декабря соревновались между собой лыжники городского отделения добровольного спортивного общества «Труд». В горячей схватке юные хоккеисты разыграли городской приз клуба «Золотая шайба». Первенство здесь одержала команда Мегионской средней школы.

В результате всех этих соревнований более двухсот человек сдали нормы комплекса ГТО по лыжам. Многие улучшили свои спортивные показатели. Успешно выступали на лыжне нынешнего года чемпион города, спортсмен-перворазрядник Иван Максимов и Валентина Еремина (НГДУ «Нижневартовскнефть»), Валерий Рупосов (трест «Нижневартовскжилстрой»), Слава Помаскин (УБР-1) и другие. В Тюмени на соревнованиях по лыжным гонкам среди коллективов обкома профсоюза нефтехимии наша команда заняла второе место.

А впереди у наших спортсменов — еще более ответственные соревнования — областные на приз газеты «Тюменская правда», лично-командное подведение итогов на первенство города по лыжам. Чтобы с честью держать марку города, нужно много и усиленно готовиться к соревнованиям. К сожалению, у нас еще мало внимания уделяется развитию спорта, часто считают его делом только личным. Администрация, профсоюзные и комсомольские организации предприятий не заботятся о массовости спорта, на состязаниях зачастую можно увидеть одних и тех же парней и девчат, а основная масса молодежи проводит свое свободное время не в спортивных залах, не в лесу на лыжах.

Не хватает спортивного инвентаря, в городе нет ни одного пункта проката. Такие крупные организации, как УБР-2, ВМК-1, МНРЭ, трест «Мегионгазстрой» ни разу не выставляли команды для участия хотя бы в одних соревнованиях. А администрация такой крупной организации, как ВМК, до сих пор не имеет методиста по физкультуре и спорту.

В этом году увеличилось число хоккейных кортов. Но их все равно недостает. Они должны быть при каждой школе, в каждом микрорайоне.

Не решен вопрос и об освещении лыжной трассы. Готовящиеся к областным соревнованиям не могут тренироваться вечером, после работы.

Во всех организациях не работают комиссии по подготовке и приему норм комплекса ГТО.

Развитию зимнего спорта необходимо уделять постоянное внимание, заботу. Партийные, профсоюзные организации должны постоянно направлять деятельность спортивных комитетов, оказывать им всемерную помощь, растить ряды физкультурников, заботиться о повышении их мастерства. Славу Самотлора нужно и можно увеличивать и спортивными рекордами!



Когда коммунист Рафаил Гаязович Ишметов пришел на работу в Нижневартовское авиапредприятие, была оборудована лишь небольшая посадочная площадка. Сейчас Ишметов руководит полетами в современном аэропорту, оснащенном по последнему слову техники.

НА СНИМКЕ: Р. Ишметов и диспетчер старта комсомолец Раис Садрутдинов.

Фото Я. Ясько.

Перебазировка — на нефтепровод

Закончив все работы по сооружению центральной котельной в Нижневартовске — ПТВМ-50, коллектив участка Новосибирского управления «Двигательмонтаж» направил свои основные силы в помощь строительному управлению № 14 треста «Тюменьнефтегазмонтаж».

Бригада под руководством прораба Алексея Васильевича Лощенова будет строить 377-миллиметровый нефтепровод от групповой замерной установки № 2, что на Ватинском месторождении, до врезки в нефтепровод «Самотлор — Альметьевск». Расстояние — пять километров.

— Объем работы большой, — говорит Алексей Васильевич, — но мы решили выполнить задание досрочно, к 15 марта с. г.

С. АЛЕКСЕЕВ

ПО ПРОБЛЕМАМ ВОСПИТАНИЯ

В Ларьяке прошло районное совещание по проблемам обучения и воспитания детей коренной национальности. В его работе приняли участие директора, заведующие школами-интернатами, председатели сельских Советов, работники учреждений культуры, представители шефствующих организаций.

С докладом «О задачах педагогических коллективов школ, семьи и общественности национальных поселков по выполнению Постановления ЦК КПСС и Совета Министров СССР «О завершении перехода ко всеобщему среднему образованию молодежи и дальнейшему развитию общеобразовательной школы» выступил секретарь горкома КПСС В. Д. Салмин.

Интересные выступления подготовили к совещанию Л. И. Елисеева — заведующая Ларьякской библиотекой, Ш. И. Исмагилов — заместитель управляющего трестом «Нижневартовскнефтестрой», Э. Н. Заезда — директор Ларьякской средней школы, В. А. Анкина — председатель Большетарховского сельского Совета и др.

Участники совещания познакомились с работой Ларьякской школы-интерната, посетили уроки, внеклассные мероприятия, побывали на заседании совета интерната, на занятиях воспитателей с его учащимися.

Поступила техника

По зимней дороге в Мегионскую промыслово-геофизическую контору поступила новая самоходная техника — четыре подъемника и три каротажных станции.

В. КУРГАНСКИЙ,
начальник производственно-технического отдела.

● БЬЕМ ТРЕВОГУ!

Простаивают лесовозы

Коллектив Нижневартовской АТК работает с большим напряжением, транспорта не хватает. Но мы стараемся сейчас в первую очередь удовлетворить заявки леспромхоза, потому что понимаем: будет у строителей в достаточном количестве древесина — будет для каждой буровой бригады по два куста для бурения скважин.

И нас возмущает безответственное отношение руководителей леспромхоза к использованию наших машин. Вот несколько фактов.

10 февраля. С Северного лесоучастка в 14 часов возвратились пустыми лесовозы В. Васильева и В. Андрианова. На участке не оказалось заготовленного леса. Из четырех челюстников-погрузчиков работали только два.

12 февраля. С восьми до четырнадцати часов простояли на этом же Северном участке в ожидании погрузки шесть лесовозов и смогли сделать лишь по одному рейсу.

13 февраля. Снова простои на Северном участке, там поломался трелевочный трактор.

14 февраля. В одиннадцать утра вернулись в гараж семь лесовозов, направленных на 43-й квартал. Все три челюстника-погрузчика поломались.

15 февраля. Семь машин потеряли половину рабочего времени из-за отсутствия леса в сорок третьем квартале.

Происходит такое безобразие из-за плохой организации труда людей, занятых на заготовке и погрузке древесины. Трелевочные тракторы и погрузочные механизмы почему-то часто выходят из строя.

Когда же в леспромхозе будет наведен порядок?

С. ГОРБУНОВ,
начальник отдела эксплуатации АТК.
Н. ЧУКРЕЕВ,
десятник специализированного строительного управления № 2.
П. ЛИПКА, К. МАХАЙЛОВ,
В. БРАЖНИЧЕНКО, водители.

Обогнали бригаду Петрова

По итогам января, первое место в Нижневартовском управлении буровых работ № 2 заняла бригада Григория Кузьмича Петрова. В феврале лучше начала работать бригада Героя Социалистического Труда Анатолия Дмитриевича Шакшина.

За минувшие полтора месяца бригада тов. Шакшина пробурила пять тысяч семьсот метров, что превышает график на тысячу четыреста метров. Бригада тов. Петрова, имея одинаковый план, сделала меньше — 4350 метров.

Н. ТИМОФЕЕВА,
инженер-экономист.

СОЦИАЛИСТИЧЕСКИЕ ОБЯЗАТЕЛЬСТВА

коллектива треста „Нижневартовскжилстрой“ и его субподрядных организаций

Выполняя Постановление ЦК КПСС, Совета Министров СССР, ВЦСПС и ЦК ВЛКСМ «О развертывании Всесоюзного социалистического соревнования работников промышленности, транспорта и строительства за досрочное выполнение народнохозяйственного плана на 1973 год», рабочие, инженерно-технические работники и служащие треста «Нижневартовскжилстрой» и его субподрядные организации принимают следующие социалистические обязательства:

— План строительно-монтажных работ завершить к 28 декабря 1973 года.

— Выполнить государственный план по сдача в эксплуатацию 50 тысяч квадратных метров жилой площади и сдать сверх плана дом для работников Аэрофлота на 70 квартир. Досрочно сдать два детсада на 280 мест каждый, школу на 960 мест — к 25 августа 1973 года, торговый центр на 6 тысяч жителей, аптеку в доме № 5, центральный гастроном в доме № 29.

— За счет широкого внедрения передового опыта, повышения уровня механизации строительных и монтажных работ, более полного использования строительных машин, механизмов, автотранспорта и сокращения потерь рабочего времени перевыполнить задание по производительности труда на 1 процент.

— Путем совершенствования методов и повышения уровня индустриализации строительства, усиления борьбы за экономное расходование строительных материалов сэкономить: цемента — 374 тонны, металла — 74 тонны, леса — 60 кубометров, битума — 15 тонн.

— Повысить качество строительно-монтажных работ, обеспечить ввод в действие домов с отличными и хорошими оценками.

— В целях дальнейшего совершенствования хозяйственного расчета перевести в 1973 году на бригадный метод по почину Н. Злобина не менее четырех бригад, перевести на хозяйственный расчет до 60 процентов работающих в тресте, на аккордную и аккордно-премиальную системы оплаты труда — 70 процентов работающих.

— Снизить себестоимость строительно-монтажных работ на 0,7 процента по сравнению с планом.

— От внедрения предложений рационализаторов и изобретателей получить условно-экономический эффект — 300 тысяч рублей.

— Подготовить в учебном комбинате 300 рабочих строительных профессий и повысить квалификацию 250 рабочим.

— Продолжать шефскую помощь совхозу «Нижневартовский». Принять активное участие в заготовке кормов для совхоза, построить теплицу на 1280 квадратных метров.

— В целях оказания шефской помощи коренному национальному населению продолжить в 1973 году обустройство и строительство нового поселка Усть-Колек-Еган.

— В 1973 году построить базу отдыха треста на берегу Оби.

Вызываем на соревнование коллектив треста «Тюменьжилстрой».

ОБЯЗАТЕЛЬСТВА ОБСУЖДЕНЫ И ПРИНЯТЫ НА ПАРТИЙНО-ХОЗЯЙСТВЕННОМ АКТИВЕ ТРЕСТА.

ПОЧЕТНЫЕ ГРАМОТЫ авиаторам

За успешное выполнение социалистических обязательств в честь 50-летия Аэрофлота, за активное участие в общественной жизни бюро окружного комитета партии и исполкома окружного Совета депутатов трудящихся наградили группу авиаторов Почетными грамотами.

Среди награжденных **ПЕТРЖИКОВСКИЙ Станислав Павлович** — командир вертолета МИ-4 Нижневартовского авиапредприятия; **КОЖЕВНИКОВ Геннадий Владимирович** — начальник планово-экономического отдела Нижневартовского авиапредприятия; **КРУТИКОВА Людмила Григорьевна** — старший инженер Нижневартовского авиапредприятия.

ПАРТИЙНАЯ ЖИЗНЬ: идет подготовка к обмену партийных документов

Выполнять обязанности коммуниста

Партийное бюро строительного управления № 13 треста «Мегионгазстрой» в процессе подготовки к обмену партийных документов большое внимание уделяет индивидуальной работе с коммунистами. Одной из важных форм такой работы являются собеседования. Мы их проводим, как правило, с теми, кто нарушает Устав КПСС, малоактивен в труде, в общественных делах.

Польза подобных бесед несомненна. Вот характерный пример. В нашем управлении трудится член КПСС Р. Ф. Нагуманов. Он был пассивен в выполнении партийных поручений, имел партвзыскание. После откровенного разговора на бюро, а затем и в личной беседе с ним выяснились причины. Нашли ему дело по душе, избрав командиром народной дружины. Нагуманов добросовестно принялся за выполнение партийного поручения, понял, что это диктуется интересами партийной организации, задачами, которые она решает. А вскоре с коммуниста сняли партийное взыскание. Хочется верить, что Р. Ф. Нагуманов и впредь будет активным участником жизни парторганизации.

Добросовестное отношение к партийному долгу, к труду и активное участие в общественной жизни, постоянное стремление выполнять обязанности, записанные в Уставе КПСС, жить интересами своего коллектива — это и есть обязанности члена партии.

В связи с этим приведу другой пример. Член КПСС Л. П. Башков является председателем партийной комиссии по контролю за качеством строительных работ и хозяйственной деятельности. Всегда и во всем он действует как активный партийный боец, проявляя много личной инициативы, являясь примером в выполнении Уставных требований.

Сейчас партийное бюро ищет новые пути повышения активности коммунистов.

А. УЗЛОВ,
секретарь партбюро строительного управления № 13.



МОСКВА. Комплексная бригада Героя Социалистического Труда Н. А. Злобина управления «Зеленоградский» Главмосстроя, поддерживая почин передовиков ведущих отраслей промышленности, взяла на 1973 год новые, повышенные обязательства. Принимая их, Н. А. Злобин и его товарищи обращаются ко всем коллективам строительных бригад с призывом шире использовать новую форму хозяйственного расчета в строительстве, быстрее и с наименьшими затратами вводить в строй здания и сооружения, развернуть социалистическое соревнование за досрочное выполнение заданий 1973 года, решающего года пятилетки.

Бригада Злобина в 1973 году обязалась построить и сдать под заселение три 12-этажных кирпичных жилых дома общей площадью в 10,5 тысячи квадратных метров, сократить сроки строительства каждого здания на 50 дней, а стоимость — на 14—15 тысяч рублей. Все объекты сдавать в эксплуатацию с хорошим и отличным качеством с первого предъявления и с гарантийным паспортом.

НА СНИМКЕ: Герой Социалистического Труда Н. А. Злобин.

Фото В. Янкова (Фотохроника ТАСС).

Из истории партийного билета

«Мы идем тесной кучкой по обрывистому и трудному пути, крепко взявшись за руки. Мы окружены со всех сторон врагами, и нам приходится почти всегда идти под их огнем», — писал В. И. Ленин в 1902 году. С такой вот небольшой горстки бесстрашных революционеров начала свой героический путь славная ленинская Коммунистическая партия — политический руководитель рабочего класса и всех трудящихся нашей Родины, объединяющая ныне в своих рядах более 14 миллионов человек.

На всех этапах исторического развития, твердо следуя указаниям вождя, КПСС заботилась о повышении боевитости своих рядов. Задачам дальнейшего укрепления партии, повышения активности и дисциплины коммунистов будет подчинен и предстоящий в 1973—1974 годах обмен партийных документов.

Напомним, в связи с этим, об истории партийного билета. В дореволюционное время, когда Коммунистическая партия находилась в подполье, и обстановка требовала строжайшей конспирации, партийных билетов как таковых не было. Принадлежность к партии удостоверялась личным знанием члена партии товарищами по совместной борьбе. После февральской революции 1917 года, когда партия вышла из подполья, встал вопрос об оформлении членства и введении партийного билета. Бюро ЦК РСДРП (б) 18 марта 1917 года, обсуждая вопрос о приеме в партию новых членов, указало на необходимость ввести членские карточки.

Партийные билеты (членские карточки) 1917—1919 годов не были единого образца, что затрудняло учет коммунистов. VIII съезд партии, состоявшийся в марте 1919 года, принял решение провести перерегистрацию всех членов партии. Она должна была сопровождаться обменом старых членских билетов. Состоявшийся в январе 1920 года пленум ЦК РКП(б) утвердил форму единого партийного билета. Старые документы членов РКП(б) заменили на единый партийный билет к концу 1920 года.

Партийные билеты этого образца изготовлялись одного формата, содержали одинаковые сведения о коммунисте. В отличие от предыдущих они имели вид книжечки из 33 страниц. В них вносились основные биографические данные о коммунисте, отмечалось его участие в общественной и производственной работе.

В 1922 году в целях всестороннего и точного учета членов партии ЦК РКП(б) решил провести всероссийскую партийную перепись, а затем обмен партийных документов. Билеты образца 1922 года получили нумерацию, документы для национальных компартий печатались на местном и родном языках. Новый партийный билет был меньше по формату и содержал только основные сведения о коммунисте.

В мае 1926 года ЦК ВКП (б) решил провести новый обмен партийных билетов, приурочив его к всесоюзной партийной переписи, назначенной на декабрь 1926 года, а позднее перенесенной на январь 1927 года. Обмен билетов образца 1922 года на новые, образца 1926 года, проходил в марте — мае 1927 года. Партийный билет № 1 образца 1926 года 16 марта 1927 года был заполнен Замоскворецким райкомом Москвы на имя В. И. Ленина. С тех пор при каждом очередном обмене документов партийный билет № 1 остается за основателем и вождем нашей партии и Советского государства.

С введением партийных документов образца 1926 года у нас сложилась система единого партийного билета, которая в основе своей сохраняется до сих пор. Эти билеты на новые были обменены в 1935—1936 годах.

Эти билеты хранили в нагрудных карманах гимнастерок воины во время Великой Отечественной войны. Немало таких документов мы видим теперь в музеях. Они пробиты пулями, облиты кровью верных сынов партии.

На XIX съезде партии, состоявшемся в 1952 году, было принято решение о ее новом наименовании — Коммунистическая партия Советского Союза. В связи с этим возникла необходимость приведения партийных документов в соответствие с этим названием партии. В 1954 году был проведен очередной обмен партийных документов.

Срок действия партбилетов, на который они были рассчитаны, закончился. XXIV съезд КПСС поручил Центральному Комитету провести обмен партийных документов. В соответствие с этим решением майский (1972 г.) пленум ЦК партии постановил провести обмен партийных документов членов КПСС в 1973—1974 годах. Осуществление этого важного организационно-политического мероприятия начинается в знаменательный год 70-летия КПСС. Обмен партийных документов, подчеркивается в Постановлении пленума, должен способствовать улучшению деятельности всех партийных организаций, усилению их работы по выполнению задач хозяйственного и культурного строительства, поставленных XXIV съездом КПСС.

В. КНЯЗЕВ,
корр. ТАСС

ЭКИПАЖ МАШИНЫ ТРУДОВОЙ

Историки Самотлора еще скажут о термохимической установке и об экипаже — молодежно-комсомольском коллективе, первым в Н. ДУ «Нижневартовскнефть» завоевавшем это звание. В память о пуске ТХУ осталась небольшая, но изящная стела, которую сделали сами ребята. Говорят, что когда один из московских художников, знакомясь с Нижневартовском, увидев ее, поинтересовался, кто из его коллег выполнил эту работу, ребята, которые дежурили тогда, вежливо промолчали, чтобы не разочаровать гостя.

Говорить о значении пуска термохимической можно долго. Оно было велико два года назад и стало неизмеримо больше сейчас, когда половину прироста годовой добычи страны обеспечивает Самотлор.

Коротко можно сказать так: вся нефть, которую насосы Нижневартовской станции нагнетают на запад и восток, предварительно прогоняют через ТХУ для того, чтобы полностью очистить от газа и воды. Ведь существует жесткий закон—содержание примесей в нефти-путешественнице не должно превышать двух процентов. Если правило не соблюдается, промысловики платят солидные штрафы нефтепроводчикам.

Сейчас к качеству сырья на Самотлорском товарном предъявляют особые требования. Ежесуточно парк перерабатывает 90 000 тонн. Даже ничтожный процент потерь от такого количества составляет довольно внушительную цифру.

Поэтому в обязательствах молодежного коллектива первый пункт отведен качеству, первые слова на собраниях — тоже этой проблеме.

Что же такое ТХУ?

В чистеньком зеленом вагончике над входом висит лозунг: «Комсомол, ты всегда впереди, боевой, непреклонный и смелый».

Пол вагончика слегка дрожит от гудящих рядом факелов. Сегодня оба факела ярко-медной окраски, без темных подпалин. Это — хороший знак, свидетельство того, что установка работает в заданном режиме. А вот если факелы задымят, значит много нефти идет на выброс, что-то не ладится.

Пламя факелов бросает блики на лица девушек, сидящих у пульта управления установкой. Они приехали сюда из разных уголков страны, кто из текстильного городка, кто из солнечной Молдавии. Сегодня на дежурстве вахта старшего оператора Валентины Романовой. Она здесь далеко не новичок. Лидия Елисеева и Валя Половинкина — тоже старожилы. Сейчас все трудоемкие операции, такие как, например, включение аварийных задвижек, что смонтированы на двенадцатиметровой высоте, автоматизированы. А раньше той же Валентине приходилось карабкаться по обледенелым ступенькам на верхнюю палубу установок, часто не по одному разу в смену. Николаю Бетеву тоже еще надо разобраться во всем детально. Бывший моряк-пограничник, получив комсомольскую путевку на Самотлор, стал слесарем по газовому хозяйству. Ошибаться здесь, как и в море, тоже не положено — ведь газ хитер и коварен. Моряк доволен своей сухопутной специальностью. В личных обязательствах он записал: добиться высокого качества ремонта, получить навыки, необходимые для слесаря-ремонтника всех видов оборудования.

Обязательства Николая висят на стене вагончика рядом с общим обязательством экипажа. Тут же вымпел ЦК ВЛКСМ и другие комсомольские награды.

Ребята очень хотят, чтобы к ним присоединился и вымпел, учрежденный недавним постановлением для награждения молодежных коллективов, добившихся нынче наиболее высоких показателей. Но одного желания мало. Надо действовать, смелее вскрывать все резервы, добиваться наиболее полной отдачи технологического оборудования. На что надо обратить особое внимание в третьем году пятилетки? На достижение проектной мощности. ТХУ во многом экспериментальна, недаром в ее титуле значится слово «опытная». Здесь монтируют установки с заводским первым номером. Молодежь может помочь изготовителям, дать им рекомендации по устранению мелких дефектов. Так, недавно при испытании новых деэмульсаторов Октябрьского завода по предложению молодых рационализаторов были заменены громоздкие камеры сгорания. Нынче предстоит опробовать новую схему очистки нефти — двухступенчатую!

Учеба — в работе помощница! Свои знания пополняют почти все члены экипажа. Николай Бетев посещает вечернюю школу, а механик Альберт Радькин нынче закончил Куйбышевский нефтяной институт.

Экипаж установки явился инициатором соревнования за комсомольский сверхплановый миллион тонн в третьем году пятилетки. Этому миллиону, который будет выведен из земных глубин дружными усилиями всех молодых добытчиков, ребята и девчата с термохимической обязуются дать «зеленую улицу».

А. ШВИРИКАС.



ЛЕНИНГРАД. В этом году отечественная радиопромышленность значительно расширяет «семью» моделей радиол со стереофоническим воспроизведением программ. В числе новинок, испытанных и получивших «путевку в жизнь» во Всесоюзном научно-исследовательском институте радиовещательного приема и акустики (ВНИИРПА) имени А. С. Попова, — стереофоническая радиола высшего класса «Виктория-001-стерео» (на снимке). Выпуск новинки осваивает рижское объединение «Радиотехника».

Фото М. Блохина.

(Фотохроника ТАСС).

ПРОФСОЮЗНАЯ ЖИЗНЬ

СУДЬБА ПЛАНА В НАШИХ РУКАХ

УСПЕШНО справились с плановым заданием труженики строительного управления № 909 во втором году пятилетки. Строительно-монтажные работы выполнены досрочно, с хорошим и отличным качеством. В эксплуатацию сдано 27,7 километра дорог с бетонным покрытием, из них 21,4 — на Самотлоре. Внесен немалый вклад в освоение нефтяных богатств Тюменского Севера.

Успех пришел в результате широко развернутого социалистического соревнования. Насколько действенно оно в нашем коллективе, можно убедиться на таком примере. Звание «Лучший экскаваторщик 1972 года» присуждено Ивану Васильевичу Объедкину, потому что он вынул грунта на 200 кубометров больше, чем его товарищ по работе Григорий Иванович Чепкасов. Это всего полсмены работы. Во время соревнования учитывался каждый кубометр вынутой земли. Исход победы решили 200 кубометров земли, вынутой Объедкиным. И хотя в знании своего дела и ловкости Григорию Ивановичу Чепкасову не откажешь — он мастер высокого класса! — но, видно, где-то или с ремонтом задержался, или на заправке простаивал подольше. За ходом соревнования следили все, о нем рассказывали стенная газета, «молнии».

Почетное рабочее звание «Лучший по профессии за 1972 год» носят бульдозерист А. А. Бобков, газоэлектросварщик Г. М. Колоколов, машинист автогрейдера В. М. Загайнов, а среди трактористов — Ю. Юрченко.

В соревновании между участками победила комсомольско-молодежная бригада участка № 4, которой руководит коммунист Владимир Григорьевич Лейтланд.

Ход соревнования постоянно освещается в стенной газете, «молниях» и «боевых листках», в «Комсомольском прожекторе». Успехи и неудачи механизаторов постоянно обсуждаются на собраниях и заседаниях партийного бюро, профсоюзных комитетов. Присуждение переходящего Красного знамени, вымпелов, награждение почетными грамотами, денежные премии, занесение имен передовиков в Книгу почета и на Доску почета — вот далеко не полный перечень применяемых моральных и материальных стимулов. Награды вручаются в торжественной обстановке.

В прошлом году мы ввели новшество для поощрения. Тем, кто завоевал звание «Лучший по профессии» и лучшему экипажу вручались специально изготовленные и красочно оформленные металлические знаки, которые затем укреплялись на кабине механизма экипажа или на рабочем месте передовика.

Несколько хуже у нас обстояло дело с соревнованием среди инженерно-технических работников и служащих. Не были достаточно полно разработаны пункты обязательств, да и принимались они далеко не каждым. Сейчас все иначе. После определенной разъяснительной работы эта категория работников поняла свою авангардную роль в выполнении планового задания. Были приняты повышенные социалистические обязательства как индивидуальные, так и по отделам.

В третьем, решающем году пятилетки, перед нашим коллективом поставлены еще более сложные задачи. Необходимо замкнуть бетонное кольцо вокруг Самотлора, построить дорогу через озеро, отсыпать несколько площадок под кустовое бурение скважин. Всего предстоит освоить 30084 тысячи рублей, в этом же году построить шесть жилых шестнадцатиквартирных домов и детский сад в районе старой части Нижневартовска и несколько объектов соцкультбыта.

Планы большие. И, несомненно, главным подспорьем в выполнении его будет массовое социалистическое соревнование. На недавнем заседании местного комитета решено подводить итоги не за квартал, как было раньше, а ежемесячно, что придаст ему еще больше оперативности и боевитости. Хорошо оформленная наглядная агитация поможет довести задачи до каждого труженика.

Строительное управление набирает темпы для досрочного выполнения плана-73. Набирает темпы и социалистическое соревнование — наш главный рычаг в достижении новых трудовых успехов.

В. ГРАНКИН, председатель месткома СУ-909.



НА СНИМКЕ нашего фотокорреспондента **И. Ясько** — один из лучших монтажников СУ-44 треста «Мегионгазстрой» комсомолец **Николай Зацерковный.**



Нормировщицу Розу Тухфетуллову знают в СУ-44 треста «Мегионгазстрой» как активную комсомолку, участницу художественной самодеятельности. Роза—заместитель секретаря комсомольской организации.

НА СНИМКЕ: Р. Тухфетуллова.

Фото И. Ясько.

● Реплика

Вот он, формализм в соревновании

Еще 11 января с. г. на первой странице «Ленинского знамени» были опубликованы социалистические обязательства коллектива Нижневартовского специализированного управления треста «Союзпромжелезобетон» на 1973 год. В конце обязательств было написано: «КОЛЛЕКТИВ НИЖНЕВАРТОВСКОГО СПЕЦИАЛИЗИРОВАННОГО УПРАВЛЕНИЯ ВЫЗЫВАЕТ НА СОЦИАЛИСТИЧЕСКОЕ СОРЕВНОВАНИЕ КОЛЛЕКТИВ СТРОИТЕЛЬНОГО УПРАВЛЕНИЯ № 28 ТРЕСТА «НИЖНЕВАРТОВСКНЖИЛСТРОЙ».

Читатели интересуются: а принят ли вызов строительным управлением № 28 к каковы встречные обязательства? К сожалению, социалистическому соревнованию между двумя сильнейшими коллективами мешает формализм.

Начальник СУ-28 В. А. Романов не желает рассматривать вопрос о соревновании, потому что, во-первых, никого из представителей СУ-28 не пригласили в НСУ, когда там готовили и обсуждали вызов, и, во-вторых, в СУ-28 не идет делегация из НСУ, чтобы вручить документ на вызов. Виталий Афанасьевич, конечно, обиделся.

Начальник НСУ Е.А. Луценко обещал прислать делегацию, но что-то не торопится. — Обо всем этом редакция поставила в известность секретаря парткома треста «Нижневартовскнжилстрой» В. Ф. Арюна. Василий Федорович обещал организовать интересное действенное соревнование, как того и требует известное Постановление ЦК КПСС, Совета Министров СССР, ВЦСПС и ЦК ВЛКСМ. Обещал, но сам оказался в плену формализма, ничего полезного так и не предпринял.

Плохо, когда ценное начинание погибает, ударяясь о толстую стену формализма и равнодушия.

А. СМИРНОВ.

ПО СЛЕДАМ ВЫСТУПЛЕНИЙ

«НЕВОСПОЛНИМЫЕ ПОТЕРИ»

Так называлась статья, опубликованная в «Ленинском знамени» 6 февраля. Речь шла о бесхозяйственном отношении к лесу.

Как сообщил секретарь партбюро СМУ-5 треста «Нижневартовскнефтестрой» И. А. Шевченко, статья обсуждена на заседании партийного бюро. Принято постановление: «ПРОСИТЬ ГОРОДСКОЙ КОМИТЕТ НАРОДНОГО КОНТРОЛЯ СОЗВАТЬ ВСЕ ЗАИНТЕРЕСОВАННЫЕ СТОРОНЫ НА УРОВНЕ РУКОВОДИТЕЛЕЙ, ОБСУДИТЬ ВОПРОСЫ, ПОДНЯТЫЕ В СТАТЬЕ, И ПРИНЯТЬ ОКОНЧАТЕЛЬНОЕ РЕШЕНИЕ О ДАЛЬНЕЙШЕЙ ПОДГОТОВКЕ СТРОИТЕЛЬНЫХ ПЛОЩАДОК, С СОХРАНЕНИЕМ МАКСИМУМА ЛЕСА ДЛЯ НАРОДНОГО ХОЗЯЙСТВА.

●

СИГНАЛ ГАЗЕТЫ ОБСУЖДАЕТ КОЛЛЕКТИВ

Статья, помещенная в газете № 8 от 18 января 1973 года «Корреспонденцию читателю — в срок», обсуждена в коллективе авиапредприятия. Вопрос доставки почты в населенные пункты района согласован с руководством районного узла связи. Почта доставляется два раза в неделю, специально выделенным вертолетом МИ-4. В остальные дни недели доставка почты осуществляется рейсовыми пассажирскими самолетами.

Для установки автомата по продаже газет выделено место в операционном зале аэровокзала. Автомат установлен, но узел связи газеты в продажу не доставляет.

А. РОМАНЧУК,
командир Нижневартовского авиапредприятия.

Наш календарь

Николай Коперник

(К 500-ЛЕТИЮ СО ДНЯ РОЖДЕНИЯ)

ВЕЛИК КОПЕРНИК; ОН МОГ СИЛОЮ СВОЕГО ГЕНИЯ СОЗДАТЬ НСВУЮ ТЕОРИЮ, ИСТОРГНУТЬ ЕЕ ИЗ САМОЙ ПРИРОДЫ И СХВАТИТЬ ИСТИНУ ВО ВСЕЙ ЕЕ КОЛОССАЛЬНОСТИ.

ГЕРЦЕН А. И.

◆ ◆ ◆

Николай Коперник (1473—1543), великий польский астроном, создатель гелиоцентрической системы мира, жил и творил в эпоху Возрождения, когда бурное развитие промышленности и торговли потребовало от науки точных знаний, основанных на опыте.

Появление в 1543 году труда Н. Коперника «Об обращении небесных кругов», в котором он обосновал теорию движения небесных тел, явилось важным событием в развитии естествознания. Отказавшись от ложного представления о неподвижности Земли, Коперник создал стройное учение о движении земли как одной из планет, о центральном положении главного светила Солнца, обосновал суточное вращение Земли вокруг своей оси и объяснил смену дня и ночи. Пользуясь математическими расчетами, довольно точно составил схему солнечной системы и вычислил расстояние планет от Солнца.

Учение Коперника явилось основой развития новой астрономии и оказало глубокое влияние на последующий прогресс физики и математики, проложило путь для дальнейшего познания мира.

Блестяще образованный ученый с широкой эрудицией, Коперник не замыкался в мире абстрактной небесной механики. Являясь администратором Вармийской капитулы (Польша), он занимался врачебной практикой, строил гидротехнические сооружения в городах Торуни, Олштыне и других, написал «Трактат о чеканке монет», положенный в основу денежной реформы, во время войны с тевтонскими рыцарями проявил себя как выдающийся военный руководитель, мужественный человек и патриот.

Однако занятия астрономией были главной целью его жизни. Созданная Коперником гелиоцентрическая система мира нанесла удар по основам религиозного мировоззрения, стала знаменем борьбы с религиозным мракобесием и средневековой схоластикой. Учение Коперника оказало огромное влияние на развитие материалистической философии и ее основного раздела — теории познания.

В наши дни бессмертное творение Коперника получило новое подтверждение — полеты автоматических станций к далеким планетам разрабатываются на основе гелиоцентрической системы мира.



Четвертый год работает продавцом в орсе № 10 Мария Павловна Видюк. За это время она снискала у покупателей уважение за внимание и чуткое отношение к ним.

Сейчас Мария Павловна успешно работает в новом магазине самообслуживания в Мегионе.

НА СНИМКЕ: **М. П. Видюк.**

Фото И. Ясько.

ХОТЯ ПИСЬМО НЕ ОПУБЛИКОВАНО

Больничный лист выдан

У жительницы поселка Зайцева Речка О. И. Строкановой случилось несчастье. Пришлось с маленькой дочерью полежать в больнице. Затем местный врач Г. А. Решетников продлил ей больничный лист на десять дней для ухода за девочкой дома, что и было написано черным по белому на этом самом листе. Но потом почему-то переменил свое решение врач и выдал Строкановой только справку.

Разговор его с удрученной состоянием ребенка матерью был краток — он просто повернулся к ней спиной.

«Скажите, как можно в следующий раз с открытой душой прийти к врачу, который тебя обманул?» — спрашивает с негодованием О. И. Строканова.

Да, это редкость, когда в нашей редакционной почте попадаются письма с таким отзывом о людях, чья профессия обязывает быть человека гуманным.

В Нижневартовской районной больнице действия Г. А. Решетникова признали незаконными. Ему дано указание выдать больничный лист Строкановой. Об этом сообщил редакции главный врач райбольницы П. Т. Московкин.

Помощь оказана

Позабыли стоматологи Нижневартовской районной больницы дорогу в поселок Зайцева Речка. Давно и тщетно ждали там их взрослые и дети. В конце-концов они обратились в редакцию.

Мы рады сообщить нашим читателям, что просьба жителей Зайцевой Речки удовлетворена. К ним выезжала врач-стоматолог А. А. Якшина, которая оказала квалифицированную медицинскую помощь населению.

„Нижневартовск вечерний“

В минувшую субботу наши телезрители познакомились с интересной новинкой. Речь идет о первом выпуске журнала «Нижневартовский вечерний».

Ведущий — Евгений Брук взял интервью у секретаря парткома НГДУ «Нижневартовскнефть» Бориса Григорьевича Антонова на тему «Коммунисты на ответственных участках», а затем познакомил телезрителей с интересными фактами из жизни района.

Михаил Поль, начальник художественной мастерской, провел беседу «Прекрасное вокруг нас».

Внимание телезрителей привлек сатирический раздел.

— Чем вы увлекаетесь? — спрашивает ведущий инженера Мегионской промыслово-геофизической конторы Светлану Сергееву. Светлана увлекается выращиванием кактусов. В ее домашней оранжерее более пятидесяти видов этих интересных растений.

Затем директор книжного магазина Тамара Репина познакомила зрителей с новинками художественной и политической литературы.

Авторы этой передачи: Арнольд Комланиец, Николай Бурлаков, Владимир Красников, Михаил Поль, режиссер Жанна Маркелова, кинооператор Игорь Толстоусов, звукооператор Иван Кабанов, ассистенты звукорежиссера Любовь Шумова и Галина Покитюкова, ассистенты режиссера Любовь Локтева, телеоператоры Владимир Красников и Марат Лутфуллин, помощники режиссера Тамара Новикова и Надежда Сергеева, художники Игорь Кузнецов, Борис Трофимов и Эдуард Жукозский.

Коллектив студии ищет новые интересные формы телевизионных передач. И небезуспешно. С нетерпением будем ждать следующей передачи «Нижневартовск вечерний».

А. СМИРНОВ.

ДОМА для машин

Березовский завод строительных конструкций (Свердловская область) освоил выпуск железобетонных гаражей индивидуального пользования. Дом для машин прост по конструкции, удобен при монтаже: достаточно легкого автокрана, чтобы собрать и сварить детали.

Необычные новоселы

Необычные новоселы — пумы, пони, лебеди, орлы и другие животные и птицы появились в Липецке. Здесь создается зоопарк. Передав сюда своих воспитанников и директор зоопарка, недавний выпускник Иркутского сельскохозяйственного института Анатолий Крепышев.

Однажды в тайге Анатолий нашел беспомощного, только что родившегося медвежонка. Принес его домой и выпаивал из соски молоком. Маленький Мук, так назвали медвежонка, подрастал и как бы в благодарность играл с маленькой дочуркой Крепышевых, ни разу не причинив ей боли.

Труднее оказался характер у крошечной рыси, которую принес в их квартиру незнакомый мальчуган. От первой попытки знакомства с исхудавшим, почти умирающим зверьком у Анатолия до сих пор отметины на руках. Лишь через год Муська разрешила дотронуться до себя.

ЛИПЕЦК.

(«Труд»).

Коварный кофе

Больше четырех столетий прошло со времени, когда на европейском континенте узнали, что такое кофе. Поиски причин роста числа сердечных заболеваний а последнее время заставили медиков обратить более пристальное внимание на популярный напиток. По данным английского журнала «Ленсит», люди, выпивающие по пять чашек кофе в день, подвергаются двойной опасности сердечного приступа по сравнению с людьми, не пьющими кофе.

Длительные исследования, проведенные в США, Канаде и Новой Зеландии, дают основания заключить, что кофеин опаснее никотина.

(ТАСС)

ДВОРЕЦ КУЛЬТУРЫ

ВЛАДИВОСТОК. Первых гостей принял просторный Дворец культуры в рыбацком поселке Большой Камень на побережье Японского моря.

(«Труд». ТАСС).



Кемеровская область. Чудесна природа Горной Шории, и особенно хороша она зимой. Пушистый бело-голубой снег. Чистый горный воздух. Тайга в зимнем уборе. Лучшего места для отдыха не придумать. В выходные дни сюда приезжают на поездах здоровья даже из соседней Новосибирской области.

Фото В. Скока (Фотохроника ТАСС)

Спортивное начало

В тресте «Нижневартовскжилстрой» прошли соревнования по баскетболу. Они состоялись в преддверии городского баскетбольного турнира ДСО «Труд» и поэтому служили отбором кандидатов в сборную команду. Хорошую игру показала команда управления треста, возглавляемая начальником технического отдела т. Снисаренко. Команда награждена переходящим кубком.

Но не все управления треста выставили команды, хочется чтобы следующие соревнования привлекли большее число участников.

И. УСТЮЖАНИН,
судья соревнований.

◆ *Позвольте побеспокоить!*

ПЛАТА ЗА НАУКУ

ПРЕДСЕДАТЕЛЬ Нижневартовского городского народного суда, прокурор города не сочувствуют начальнику Нижневартовского специализированного управления треста «Союзпромэкскавация» Ефиму Аркадьевичу Луценко. А я вот сочувствую.

Расскажу эту поучительную историйку (кстати, по просьбе Ефима Аркадьевича) по порядку.

В мае 1972 года на работу в НСУ (так сокращенно называется предприятие, которым руководит Ефим Аркадьевич) устроился Садыков Анвар. Садыкову доверили автобус. Новичок, между тем, оказался никудышным работничком, изрядно портил нервы своим руководителям и товарищам по работе. Да не только им. При одном упоминании фамилии Садыкова все еще морщится госавтоинспектор А. А. Мальцев.

Терпение лопнуло 8 июля, когда Садыков выкинул очередной номер. Не спрашивая ничьего разрешения, он угнал автобус в неизвестном направлении, напился.

И вот 10 июля в НСУ состоялось общее профсоюзное собрание. Повестка дня: «О трудовой дисциплине шоферов и поведении водителей на линии». Докладчик — госавтоинспектор А. А. Мальцев. Он говорил о том, что «у него есть замечания к таким водителям, как В. Трусов, А. Садыков, В. Филиппов, Г. Кузнецов». В чем суть замечаний — неизвестно, ее не раскрыли председатель и секретарь собрания И. Г. Пилюшко и А. К. Ермошин. А может, и тов. Мальцев говорил только в общих чертах.

Шофер И. П. Биюшкин внес предложение уволить Садыкова и Филиппова. Биюшкина поддержали И. К. Лычагин и Д. А. Яковицкий.

Собрание постановило: «Уволить тт. Садыкова и Филиппова из системы управления за нарушение трудовой дисциплины».

Что и говорить, здорово подшутили над Ефимом Аркадьевичем Пилюшко с Ермошиным, с таким юмором оформив протокол! Профсоюзное-то собрание ведь никого не принимает на работу и никого не увольняет.

Ефиму Аркадьевичу было не до шуток, автобус работал из рук вон плохо, и он в этот же неурочный час издал приказ об увольнении недобросовестного шофера с работы по статье 33, пункт 4 КЗОТа РСФСР «За самовольный выезд с территории базы и возвращение на нее в нетрезвом состоянии».

Садыкову не понравилась статья, и он побежал в суд, в прокуратуру. Прибежал и требует: восстановите! У меня в руках козыри — гуманность советских законов, а у Луценко нет ничего — ни выписки из протокола заседания месткома (постройкома) о согласии на предмет моего увольнения, ни справки врача о состоянии моего опьянения восьмого июля. Справку врача мог бы заменить акт комиссии, составленный свидетелями, которые бы уличили меня в принятии спиртного, так и его, этот акт, никто не догадался составить.

И ведь верно: никаких документов не было у обескураженного ответчика. Слово-то какое — ответчик! Бедный, бедный Ефим Аркадьевич, попал в ответчики и к кому — к разгильдяю...

Суд восстановил на работе Садыкова. Прокурор предъявил иск Ефиму Аркадьевичу о взыскании с него некоторой суммы за вынужденный прогул, совершенный Садыковым.

Ефим Аркадьевич, естественно, не согласился и подал в окружной суд кассационную жалобу.

Судебная коллегия по гражданским делам Ханты-Мансийского окружного суда оставила без удовлетворения жалобу Ефима Аркадьевича. И там не нашлось сочувствующих...

Пока суд да дело, нарушитель трудовой дисциплины разгуливал по Нижневартовску с гордо поднятой головой. Может, не раз и выпил за здоровье Ефима Аркадьевича. А когда получил с Ефима Аркадьевича 154 рублика за вынужденный прогул, то тут же уволился по собственному желанию и помахал ручкой, послал воздушный поцелуй Ефиму Аркадьевичу.

Образование в нашей стране, как известно, бесплатное. Но Ефиму Аркадьевичу пришлось внести плату за науку.

Не знаю как вы, а я всеми фибрами души сочувствую Ефиму Аркадьевичу, но помочь — увы! — ничем не могу. Ведь наверняка ни гроша не вернет ему Садыков. Ведь не вернет?

Касьян СКРЕБОК.

За редактора Н. УСТЬЯНЦЕВА.

ПРИГЛАШАЮТ НА РАБОТУ:

Нижневартовский хлебокомбинат СРОЧНО — на постоянную работу **механика и слесарей.**

Обращаться в хлебокомбинат.

Нижневартовское отделение Дирекции строящихся газопроводов — **ШОФЕРА** на легковую машину **ГАЗ-69.**

Обращаться по адресу: Пионерская, 17, с 9 часов.

СМУ-5 треста «Нижневартовскнефтестрой» СРОЧНО — **дипломированных сварщиков-потолочников 5—6 разрядов, сторожей (мужчин) для охраны баз участков на Самотлоре.**

Обращаться по адресу: ул. Мусы Джалиля, 39, в часы работы.

ГОЛУБОЙ ЭКРАН

ПОКАЗЫВАЕТ «ОРБИТА»

Время московское

СУББОТА, 17 февраля

8.00 Программа передач. 8.95 Новости. 8.10 «Здоровье». 8.40 «Песня-73». 9.10 «Человек и закон». 9.40 Цв. т. «Республика Вороньей улицы». Художественный фильм. 11.00 «Музыкальный турнир». 11.45 Цв. т. Мультипликационный фильм. 12.05 Цв. т. «Советская Армения». Телевизионный документальный фильм. 13.15 Чемпионат мира по хоккею с мячом. Сборная СССР — сборная Норвегии. 2-й период. 14.15 «Время». 14.45 Телевизионный театр миниатюр «13 стульев». 15.50 Киножурнал. 17.30 Музыкальная афиша. 18.20 Цв. т. «Осень в Болдине». Лирический очерк. По стихам и письмам А. С. Пушкина. 19.00 «Время». 19.30 Цв. т. Чемпионат СССР по хоккею. «Динамо» — «Крылья Советов». 3 период. 20.20 «Хлеб и розы». Художественный фильм. 21.55 Программа передач.

ВОСКРЕСЕНЬЕ, 18 февраля. 8.00 Программа передач. 8.05 Новости. 8.10 «Будильник». 8.40 «Музыкальный киоск». 9.10 «К тайнам живой природы». Олимпиада по биологии. Ответы на вопросы 1-го тура. 10.10 Цв. т. «Клуб кинопутешествий». 11.10 «Для воинов Советской Армии и Флота». 11.45 А. Н. Островский и Н. Я. Соловьев. «Светит, да не греет». Фильм-спектакль государственного ордена Ленина академического Малого театра СССР. 14.00 «Время». 14.40 Поет народная артистка РСФСР Н. Исакова. 15.00 Чемпионат мира по хоккею с мячом. Сборная СССР — сборная Финляндии. 2-й период. 17.15 «Встречный план в действии». 17.30 «Кинопанорама». 19.00 «Время». 19.30 Концерт. 19.50 Чемпионат СССР по хоккею. «Химик» (В) — «Спартак» (М). 2-й и 3-й периоды. 21.15 Цв. т. «Музыкальные встречи». Песни Н. Богословского.

ПРОГРАММА ПЕРЕДАЧ

Время местное

ПОНЕДЕЛЬНИК, 19 февраля

17.30 — 19.00 — учебное телевидение. 19.00 «Физика в забавах». Фильм для детей. Выпуск I. 19.20 «Веселые проволочки». Фильм для детей. 19.35 «Безымянный из Уплисциха». Документальный фильм. 20.00 Новости. 20.10 «Хозяева земли». Телефильм. 20.25 «В дни Октября». Художественный фильм. 22.05 «Поет застава». Песни и пляски пограничных войск.

ВТОРНИК, 20 февраля

17.30 — 19.00 — Учебное телевидение. 19.00 «Физика в забавах». Фильм для детей. Выпуск II. 19.20 «Сердитые странички». Фильм для детей. 19.45 «Мой друг — Уста Ашимов». Телефильм. 20.00 Новости. 20.10 «Пою о Родине моей». Фильм-концерт. 20.55 Спектакль Тобольского драмтеатра «Геологи». (по пьесе Зота Тоболкина).

НАШ АДРЕС: 626442
г. Нижневартовск, Дом Советов

ТЕЛЕФОНЫ: редактора — 0-98, зам. редактора — 0-85, промышленного отдела —0-85 (2 зв.), ответственного секретаря и отделе писем — 0-87, типографии — 0-87 (2 зв.).

ГАЗЕТА ВЫХОДИТ ПО ВТОРНИКАМ, ЧЕТВЕРГАМ И СУББОТАМ

Нижнеиртышская типография управления издательств, полиграфии и книжной торговли Тюменского облисполкома

Тираж 8022

ЛЕНИНСКОЕ ЗНАМЯ

ОРГАН НИЖНЕВАРТОВСКОГО ГОРКОМА КПСС И ГОРОДСКОГО СОВЕТА ДЕПУТАТОВ ТРУДЯЩИХСЯ ТЮМЕНСКОЙ ОБЛАСТИ

Издается с 4 сентября 1941 года ✦ № 22 (3160) ✦ ВТОРНИК, 20 февраля 1973 г. ✦ Цена 2 коп.

Приглашаем к разговору

Крепить дисциплину труда

НЕДАВНО НА СВОЕМ РАБОЧЕМ СОБРАНИИ МЫ, СТРОПАЛЬЩИКИ УЧАСТКА № 1 УПТК [УПРАВЛЕНИЯ ПРОИЗВОДСТВЕННО-ТЕХНОЛОГИЧЕСКОЙ КОМПЛЕКТАЦИИ] ТРЕСТА «МЕГИОНГАЗСТРОЙ» ОБСУЖДАЛИ СТАТЬЮ С. БОДРОВА «РАЗГИЛЬДЯЯМ НЕ МЕСТО НА ПРОИЗВОДСТВЕ» («ТРУД» ОТ 27 ЯНВАРЯ 1973 Г.). МЫСЛИ, ВЫСКАЗАННЫЕ В НЕМ СОВЕТСКИМ РАБОЧИМ, ОЧЕНЬ НАС ВЗВОЛНОВАЛИ. К СОЖАЛЕНИЮ, И В НИЖНЕВАРТОВСКЕ РАЗГИЛЬДЯИ ВОДЯТСЯ.

Зима, морозы, и у нас в УПТК страда, самый разгар вывозки стройматериалов из зоны затопления. Мы в своих социалистических обязательствах записали: **К 20 МАРТА 1973 ГОДА ВЫВЕЗТИ С ЛЕВОГО БЕРЕГА Оби ВСЕ ЦЕННОСТИ.** А там около 40 тысяч тонн различных стройматериалов: лес, кирпич, битум, трубы.

Взялись за дело энергично. Работаем днем и ночью, в три смены. Достается нам это непросто и нередко приходится иногда работать сверхурочно в ущерб своему отдыху и государственной казне. Почему? Очень часто подводят нас транспортники [автобаза № 9] и механизаторы [УМ-5]. Есть машины — нет прицепов, есть краны — нет машин.

Хочется спросить руководителей этих предприятий: а существует ли у вас на предприятии государственная и трудовая дисциплина? Лично для вас и для ваших подчиненных — шоферов, крановщиков!

Успех нашей работы зависит от слаженных действий транспорта, механизмов и рабочих рук строгальщиков. Что касается наших рабочих рук, то нужно сказать прямо: настроены мы по-боевому. И собираемся с честью выполнить взятые социалистические обязательства.

В коллективе разработана система мер, направленных против подмастерий, разгильдяев, прогульщиков, пьяниц. В нашем коллективном договоре записано: работникам, злостно нарушающим трудовую дисциплину и общественный порядок, не предоставлять отпусков в летнее время, переносить очередь на получение квартиры на более поздний срок и т. д.

Обсуждали поведение прогульщиков на бригадных и участковых рабочих собраниях, на постройкоме.

Много зла терпим мы от прогульщиков, большой урон наносят они производству.

Был у нас такой стропальщик — некто Н. К. Давыдов. Часто пил, прогуливал, особенно после получки. Обсуждали его на заседании постройкома, он давал слово исправиться, но хозяином своего слова не был. Виновов оказался неисправимым и мы сами попросили администрацию уволить прогульщика.

Уволены за прогулы Фоминых Г. С., Меркулов Г. И., Коваленко А. Н., Курицин Е. В. Они не дорожили высоким званием советского рабочего, честью предприятия. Такие люди приносят огромный ущерб обществу.

Наше предложение: работников, уволенных по статье 33 пункт 4 КЗОТ РСФСР, принимать на другую работу только через комиссию по трудоустройству при горисполкоме. Это вызвано тем, что очень часто руководители закрывают глаза на лодырей и прогульщиков.

Неплохо было бы делать и так: рабочий-специалист за год два—три места работы, принимать только в том случае, если у него есть направление комиссии по трудоустройству.

Советские трудовые законы защищают права рабочего человека. Звание рабочего — высокое звание, и мы никому не позволим его опорочить. Мы будем вести самую беспощадную борьбу с теми, кто мешает нам жить и трудиться.

Просим редакцию, рабочих и служащих других предприятий провести на страницах газеты «Общегородское рабочее собрание» и обсудить на нем вопросы укрепления трудовой дисциплины, высказать свои предложения об усилении борьбы с ее нарушителями.

А. АСТАНИН, Г. МУЗАФАРОВ, А. КИРИЛЕНКО, Г. ОСИПЕНКО, Н. КЛЮШИН, строгальщики.

Каждый день третьего года пятилетки—ударный!

С наивысшей производительностью

Администрация, партийная и профсоюзная организации Нижневартовской тракторной конторы в третьем, решающем году пятилетки главное внимание уделяют повышению производительности труда.

В январе производительность труда превысила план на 23 процента. Выросла и средняя заработная плата — на 11,3 процента.

Коэффициент технической готовности составил 0,864 к плане 0,841, коэффициент выхода тракторов на линию — 0,604 при плане 0,59.

Предприятие получило 636 тысяч рублей валового дохода, это на 29,3 процента больше плана.

И в последующие месяцы мы будем стремиться выполнять государственный план, используя резервы роста производительности труда.

П. ДОРОХОВ, директор,
Н. МИРЮГИН, секретарь партгруппизации,
Н. СТЕПАНЕНКО, председатель местного комитета.

ДОРОГА ЖИЗНИ

В конце января 1973 года открылся зимник Тюмень — Нижневартовск, так жизненно необходимый для предприятий нашего нефтяного края. Ведь в короткий период навигации практически невозможно полностью забросить сюда потребное количество материалов, оборудования и т. д.

И вот по дороге жизни, как мы говорим, протяженность которой свыше 1200 километров, идут колонны автомашин, груженные запчастями, трубами, металлом, емкостями и прочим.

Только за первую половину февраля Нижневартовская АТК получила по зимнику 29 автомобилей. В их числе «Урапы-377», трубовозы, бензовозы, автокраны, автобусы, водовозы и т. д. Вся эта техника очень нужна сейчас нашим буровикам, нефтяникам, строителям, ОРС, и в целом городу. Ведь объемы работ в третьем, решающем году пятилетки резко возросли по сравнению с прошедшим годом.

Кроме того, открылось сообщение с городами-соседями: Нефтеюганском, Сургутом, Стрежевом, Александровском. 12 февраля мы послали пять автомобилей в Сургут за электродвигателями и трубами для управления буровых работ № 1. Колонну автомобилей возглавил молодой водитель В. С. Кижеватов.

14 февраля семь «Уралов» двинулись в Нефтеюганск за оборудованием для отдела комплектации НГДУ «Нижневартовскнефть». Руководство АТК доверило эту колонну коммунисту Якову Абаза. 15 февраля вышла еще одна колонна в Сургут за продуктами для жителей Нижневартовска.

Все эти колонны в срок доставили необходимые грузы для предприятий Нижневартовска.

С. ГОРБУНОВ, начальник службы эксплуатации Нижневартовской АТК.



Еще одна комплексная

Растет объем промыслово-геофизических работ на наших нефтяных месторождениях. Чтобы более успешно справиться с заданием нынешнего года, в Мегионской промыслово-геофизической конторе создана дополнительная комплексная партия, которой присвоен № 25.

Двадцать пятая будет работать на Самотлоре. Возглавляет ее Мартын Семенович Иванов.

В. КУРГАНСКИЙ, начальник ПТО.

САМАЯ ПЕРВАЯ

В городе это уже шестая новая школа, а в первом микрорайоне — первая. Обычная типовая школа на 960 мест. Первого сентября ее классы заполнит многоликая шумная ребятня. Возводит школу коллектив СУ-29 треста «Нижневартовскжилстрой».

До ввода не так уж много времени, и строители торопятся. Дружно ведут кладку кирпичных стен каменщики из хозрасчетной бригады комсомольца Петра Степанова.

Уже поднялись до первого этажа стены классного блока, готов цоколь перехода в общешкольный блок, к которому бригада «нулевиков», возглавляемая Василием Кондратьевичем Даныденко, строит ростверк. А в это время монтажники удлиняют рельсовый путь для башенного крана.

Коллектив строителей горячо откликнулся на Постановление ЦК КПСС, Совета Министров СССР, ВЦСПС и ЦК ВЛКСМ о развертывании Всесоюзного социалистического соревнования. Приняты конкретные социалистические обязательства, в которых записано: закончить первый этаж к Дню Советской Армии и Военно-Морского флота, к 1 марта сдать ростверк общешкольного блока, а классный блок под отделку — к 1 апреля.

К этому есть все предпосылки — действенное социалистическое соревнование, новый хозрасчетный метод, опытные, квалифицированные кадры. Быстро, ловко, с огоньком трудятся отец и сын Кучины, И. М. Никифоров, А. И. Домчаков, П. Д. Шорохов, Н. С. Хамзин, Х. Ситдиков, Н. А. Басов, Г. С. Гизатуллин и другие.

...На площадке — трудовой ритм. Подходят автомобили с кирпичем, раствором, железобетонными перекрытиями. Идет обычная рабочая смена.

НА СНИМКАХ: бригадир монтажников коммунист Вячеслав Карпович Кучин; возводится первый этаж.

Текст и фото И. Ясько.



МЕСТОРОЖДЕНИЕ НАБИРАЕТ СИЛУ

На Ватинском месторождении вступили в строй четыре скважины куста № 19. Суточная добыча нефти возросла на шесть тонн.

Скважины бурила бригада Героя Социалистического Труда Николая Григорьевича Драцкого [Мегионское управление буровых работ]. Обслуживать их поручено операторам Никифору Мироновичу Вачеву и Олегу Дехтяреву.

Н. ГИРФАНОВ, начальник районной инженерно-технологической службы № 2 НГДУ «Мегионнефть».

● **Десятый пленум горкома партии**

ПРЕОДОЛЕТЬ ТРУДНОСТИ,

взять новые рубежи

Как уже сообщалось, очередной пленум горкома КПСС обсудил вопрос «Итоги декабрьского пленума ЦК КПСС и задачи городской партийной организации». Сегодня мы публикуем изложение доклада второго секретаря горкома КПСС С. Д. ВЕЛИКОПОЛЬСКОГО и рассказываем о некоторых выступлениях участников пленума.

Ш[...]ие за достойную встречу 50-летия СССР, труженики района успешно выполнили задания двух лет девятой пятилетки, напряженно работают над тем, чтобы повысить вклад в развитие и укрепление экономического могущества страны.

За два года пятилетки объем промышленного производства увеличился в 2,4 раза, возросли основные фонды промышленности, 83 процента прироста продукции достигнуто за счет повышения производительности труда. Добыча нефти возросла в 3,3 раза. В 1972 году нефтяники района добыли около 27 миллионов тонн нефти, 1,4 миллиона тонн нефти сверх плана, 29 млн. кубических метров газа. Открыто три нефтяных месторождения, выполнен план по приросту запасов нефти.

Повысился технический уровень производства. За истекший год внедрено 8 автоматических установок, около 100 единиц высокопроизводительного оборудования, внедрено вновь 20 и усовершенствовано более 10 технологических процессов, завершена работа по комплексной автоматизации Мегионского месторождения нефти, продолжаются работы по автоматизации Ватинского и Самотлорского месторождений нефти, а также внедряются элементы автоматизированных систем управления производством в нефтегазодобывающих управлениях, управлении буровых работ № 1, трестах «Мегионгазстрой» и «Нижневартовскжилстрой», строительном управлении № 909.

Строители сдали в эксплуатацию 106 тысяч квадратных метров жилья, в том числе в блочном, кирпичном и панельном исполнении около 80 тысяч, мощную котельную ПТВМ-50, 675 мест детских дошкольных учреждений, школу на 964 места, больничный комплекс на 240 коек, столовых на 430 посадочных мест, магазинов на 28 продавцов. В городе открыты поликлиника, аптека, 3 почтовых отделения, две библиотеки, вступил в строй автовокзал и ряд других объектов.

Улучшено торговое и бытовое обслуживание населения, продано промышленных и продовольственных товаров на 59,2 миллиона рублей, что на 18 миллионов больше, чем в 1971 году. Почти в два раза увеличился товарооборот общественного питания и составляет свыше 6 миллионов рублей.

Объем бытовых услуг вырос против 1971 года на 12 процентов, открыто 3 бытовых мастерских. Населению города и района в настоящее время оказывается 235 видов различных услуг.

Коллективы НГДУ «Нижневартовскнефть» им. В. И. Ленина, УБР-1, тресты «Нижневартовскжилстрой» и «Нижневартовскнефтестрой», добившиеся наивысших показателей во Всесоюзном социалистическом соревновании в ознаменование 50-летия СССР, награждены Юбилейными почетными знаками ЦК КПСС, Президиума Верховного Совета СССР и ВЦСПС; леспромхозу, УБР-2, районному узлу связи вручены Почетные грамоты обкома КПСС, облисполкома, облсовпрофа.

За достижение высоких технико-экономических показателей в бурении нефтяных скважин и успешное выполнение социалистических обязательств, принятых в честь 50-летия образования СССР, буровая бригада Г. М. Левина в полном составе награждена орденами и медалями. Коммунисты бурильщики Валентин Петрович Васильев, Гениат Валеевич Сабиров удостоены высшей награды Родины — ордена Ленина, Сергей Васильевич Феоктистов — ордена Октябрьской Революции.

Ответственные задачи трудящимся района предстоит выполнить в 1973 году. Необходимо сделать крупный шаг в развитии экономики и культуры района.

Работники промышленности решили годовой план реализации продукции выполнить досрочно, 25 декабря, не менее 85 процентов прироста объема производства получить за счет повышения производительности труда.

Перед нефтяниками района ставится задача — добыть в текущем году 45,5 миллиона тонн нефти, что на 17,9 миллиона больше, чем в 1972 году, на 1,5 миллиона тонн выше плана и дополнительного задания. С вводом в эксплуатацию нефтепровода Самотлор — Усть-Балык—Тюмень—Альметьевск, Нижневартовской нефтеперекачивающей станция к концу года по суточной добыче нефти район станет самым крупным в стране. Наибольший прирост нефтедобычи (почти в 2 раза) даст Самотлор — 18,8 млн. тонн.

Рассматривая итоги нашей хозяйственной и партийной деятельности за период, прошедший с начала пятилетки, сопоставляя их с требованиями декабрьского Пленума ЦК КПСС, замечаниями, высказанными А. Н. Косыгиным, необходимо прямо сказать, что сделано еще не все, в работе по руководству хозяйством у нас имеется еще много недостатков и промахов[...] задания по освоению капиталовложений; трест «Мегионгазстрой», Мегионская и Вахская нефтеразведочные экспедиции не справились с государственными планами 1972 года.

За общими показателями нельзя не видеть того, что на многих предприятиях города и района экономические показатели длительное время не улучшаются и даже снижаются, к ним относятся: рыбозавод, Нижневартовский коопзверопромхоз, Охтеурский госпромхоз, участок Иртышского речного пароходства, комбинат бытового обслуживания и другие.

Партийным, профсоюзным, комсомольским организациям, хозяйственным руководителям нужно организовать дело так, чтобы на каждом предприятии, стройке, рабочем месте велись поиски резервов, принимались напряженные обязательства.

В нефтяной промышленности — это повышение скоростей бурения, ликвидация непроизводительных затрат времени, простоев, которые в прошлом году составляли свыше 16,5 тысячи часов. Особенно велики они в Мегионском управлении буровых работ, Вахской и Мегионской нефтеразведочных экспедициях, здесь каждая бригада в среднем потеряла 65 дней.

Будут ли все буровые бригады обеспечены двумя кустами и лежневыми дорогами к ним — это сегодня зависит от успеха наших лесорубов. Январь в леспромхозе был объявлен ударным, а месячное задание выполнено лишь на 85 процентов.

Руководители этого предприятия (тт. Волков, Протасов) не сумели продумать и организовать работу таким образом, чтобы в коллективе шла напряженная борьба за перевыполнение ежесуточных заданий. Более того, в городской комитет партии одна за другой идут жалобы от рабочих на слабую организацию, низкую дисциплину труда, бесхозяйственность, невнимательное отношение к нуждам тружеников леса.

Важным резерв увеличения добычи нефти — полное использование фонда скважин. На начало февраля часть их не работала. Медленно осваиваются пробуренные скважины, их время освоения в НГДУ «Мегионнефть» составляет 20—25 дней, в НГДУ «Нижневартовскнефть» — 50—55 дней и в 2,5 раза превышает срок бурения. Только благодаря сокращению сроков ввода их хотя бы вдвое можно дополнительно добыть не менее 2,5 миллиона тонн нефти.

Большую работу необходимо провести НГДУ «Мегионнефть» по вводу в разработку Аганского нефтяного месторождения. Поставлена задача добыть с Агана 420 тысяч тонн нефти. Однако работы по его обустройству ведутся крайне медленно.

Парткому, руководству НГДУ следует усилить контроль и держать под постоянным вниманием вопросы обустройства и строительства объектов на Аганском месторождении нефти.

Нефтегазодобывающие управления не выполнили годовые объемы по закачке воды в пласт, дефицит составляет на 1 февраля 1973 года свыше 16 тысяч кубометров. Медленно ведется комплексная автоматизация и механизация промыслов, совершенствование управления. Отстает решение этих вопросов на Самотлорском месторождении нефти.

Для наращивания темпов добычи нефти и газа особое значение имеет ускоренное строительство новых трубопроводов, повышение производительности существующих. Сооружение нефтепровода Самотлор — Альметьевск начато в 1971 году, ввод в строй намечен в начале второго квартала 1973 года. Решением бюро обкома КПСС за нашей городской организацией закреплен участок от нуля до 123 километра, а также строительство Нижневартовской нефтеперекачивающей станции. У нас осталось мало времени до пуска нефтепровода, а со[...]щ не использованы все резервы для того, чтобы войти в график, много механизмов простаивает. Плохое использование техники, особенно в строительных управлениях № 10 и 14 (тт. Михеева, Капитанов) сдерживает завершение работ на трассе.

Быстрое развитие нефтяной промышленности выдвигает одну из важнейших проблем — использование попутного нефтяного газа. Однако темпы строительства Нижневартовского газоперерабатывающего завода крайне неудовлетворительны.

Партком и руководство треста «Мегионгазстрой» (тт. Смирнов, Тригубенко, Пикман) не приняли надлежащих мер к усилению строительно-монтажных работ на особо важном промышленном объекте.

Строительное управление № 25 (нач. Новошицкий), ведущее эту стройку, план строительно-монтажных работ по генподряду выполнило всего лишь на 51 процент. Здесь имеются крупные недостатки в организации строительства. Механизмы и машины используются плохо, применяется лишь ручной труд.

Предстоит много работать над улучшением капитального строительства. План ввода основных фондов не выполняется. В результате безответственного отношения некоторых руководителей строительных и хозяйственных организаций трудящиеся города и района не получили 12 тысяч квадратных метров жилья, более 1,5 тысячи мест в детских дошкольных учреждениях. Не освоены средства на строительство объектов здравоохранения, культуры и коммунального назначения.

Особенно большое отставание допустил трест «Мегионгазстрой». Бюро обкома КПСС в декабре прошлого года, заслушав отчет парткома, обратило его внимание и руководства треста на необходимость коренного улучшения всей работы.

Декабрьский пленум ЦК КПСС особо подчеркнул, что главной причиной недостатков в строительстве является распыление материальных и людских ресурсов.

У нас в городе имеется свыше 10 объектов, которые строятся более 3—5 лет. На конец года объем незавершенного строительства составил свыше 20 миллионов рублей.

Оставляет желать лучшего качество жилых и производственных зданий.

1973 год должен стать переломным в смысле резкого улучшения капитального строительства, особенно строительства жилья и объектов социально-культурного назначения.

Задача партийных организаций состоит в том, чтобы широко развернуть социалистическое соревнование за досрочное выполнение планов капитального строительства, обеспечить своевременный ввод в эксплуатацию всех планируемых объектов, повысить качество работы, существенно сократить трудовые и материальные затраты.

С каждым годом возрастают требования к работе предприятий транспорта. Только автомобильной и гусеничной техники у нас более 4-х тысяч единиц. Надо отметить, что транспорт полностью еще не обеспечивает потребности в грузовых и пассажирских перевозках. В то же время эта техника используется не эффективно. Слабо внедряется двухсменная работа в АТК, САТК, автобазе № 9, УМ-5 и УМ-9, на строительстве нефтепровода, хотя имеем положительный опыт работы автобазы № 95, специализированного управления. В автохозяйствах нет борьбы с порожними пробегами, недогрузом, особенно бортового транспорта.

Нередко за десятки километров многотонный автомобиль везет груз весом несколько десятков килограммов, иногда он используется как личный транспорт, низок коэффициент использования транспорта.

Укоренилась практика работы повременно, что освобождает руководителей управлений механизации № 5 и 9 и других от систематической организации труда, набора работ и продумывания загрузки механизмов[...] руководителей этих управлений тт. Алфеева и Езерского не волнует.

Устранение недостатков, имеющихся в организации соревнования, объединение усилий советских, хозяйственных, профсоюзных, комсомольских организаций по развитию творческой активности трудящихся — важная задача партийных организаций.

Механик СУ-43 треста «Спецгазстрой» Г. А. **ВЕРШИНИН**, выступая в прениях, подверг критике руководителей СУ-10 и СУ-14, которые слабо организуют труд рабочих на строительстве нефтепровода Самотлор — Тюмень — Альметьевск. Чтобы успешно выполнить обязательства — сдать нефтепровод в эксплуатацию ко дню рождения В. И. Ленина, предстоит заизолировать и уложить в траншею 56 километров. Заизолировано пока 25 и опущено в траншею 15 километров трубы. Мало, СУ-14 оставляет большие разрывы в цикле работ, не делает углы поворота и урезы в оврагах, не очищает трубу полностью от снега, что отрицательно сказывается на качестве изоляции, СУ-10 сдерживает нас потому, что медленно расчищает трассу и затягивает земляные работы.

Заслуженный строитель РСФСР **Г. А. КРАВЧУК** говорил о том, что руководители СУ-13 треста «Мегионгазстрой» плохо обеспечивают его бригаду фронтом работ. Еще в прошлом году бригада должна была приступить к сооружению девятиэтажного дома, однако до сих пор там не работает. Почему? С большим опозданием была получена проектно-сметная документация, бригаду не обеспечили строительными материалами. УМ-5 треста «Тюменьгазмеханизация» не забивает свай в пятом микрорайоне. Всего только три месяца в году бригада каменщиков работает по специальности, с высокой производительностью, остальное время плотничает, занимается другим делом.

— Мы — инициаторы бурения с двух станков, — заявил начальник Нижневартовского управления буровых работ № 2 А. Г. [illegible], — однако сейчас не можем использовать свой собственный опыт. Обидно, но это так. Подводят строители площадок под кусты скважин и вышкомонтажники, которые иногда не могут обеспечить наши бригады двумя кустами.

Острые критические замечания в адрес треста «Мегионгазстрой» высказал машинист экскаватора УМ-5 **В. К. ПОЛЕЩУК**. Трест вот уже пять лет строит для этого управления производственную базу, а конца строительства все еще не видно.

Тов. Полещук рассказал далее о том, что экипаж его экскаватора взял обязательство выполнить пятилетку за два с половиной года и настойчиво претворяет в жизнь намеченное. Сегодня экипаж Виталия Константиновича работает уже в счет мая 1975 года!

Управляющий трестом «Нижневартовскнефтестрой» **М. К. МИХАЙЛОВ** потребовал от руководителей Нижневартовской тракторной и Ватинской автотракторной контор форсировать вывозку грузов, необходимых для обустройства Аганского месторождения нефти.

Первый секретарь горкома ВЛКСМ **В. Д. ФИЛАТОВ** говорил о необходимости усилить внимание и помощь комсомольско-молодежным коллективам со стороны руководителей предприятий, секретарей партийных организаций. При этом тов. Филатов заметил, что начальник СУ-3[illegible] Е. Р. Бирлов грубо относится к молодым работницам.

Привет нижневартовцам, пожелания новых успехов в труде, здоровья, счастья в личной жизни передала от сургутян **Е. И. КАЛЕНТЬЕВА**, секретарь Сургутского горкома партии. Она доложила, что предложение нижневартовцев продолжить соревнование городов Сургута и Нижневартовска воспринято с радостью.

В речи начальника НГДУ «Мегионнефть» **В. А. АБАЗАРОВА** прозвучала серьезная озабоченность состоянием дел на обустройстве Аганского месторождения. Ввод этого месторождения под угрозой срыва, в чем повинно строительное управление № 14 треста «Тюменьнефтегазмонтаж», прекратившее работы на Агане.

В прениях выступили также начальник НГДУ «Нижневартовскнефть» имени В. И. Ленина **Р. И. КУЗОВАТКИН**, главный инженер треста «Нижневартовскжилстрой» **В. В. БРИГАРЬ**, секретарь парткома треста «Мегионгазстрой» **В. С. СМИРНОВ**. В работе пленума принял участие и выступил с речью первый секретарь обкома КПСС **В. Е. ШЕ**[...]

БОЛЬШЕ ВНИМАНИЯ молодежным коллективам

Ввиду исключительного народно-хозяйственного значения ЦК ВЛКСМ объявил Всесоюзной ударной комсомольской стройкой освоение Самотлорского месторождения нефти. Для руководства создан штаб стройки. Следуя славным традициям молодежи первых пятилеток, тысячи юношей и девушек откликнулись на призыв комсомола принять участие в создании нефтедобывающей промышленности в нашем районе и строительстве города нефтяников Нижневартовска. По комсомольским путевкам к нам едут ленинцы комсомола Украины, который шефствует над Всесоюзной стройкой, других союзных республик, пополняют ряды молодежи демобилизованные воины Советской Армии.

Многонациональная армия молодых тружеников вносит весомый вклад в дело выполнения огромных задач, поставленных партией и правительством перед трудящимися нашего района. Достаточно сказать, например, что в тресте «Нижневартоскнефтестрой», занимающемся обустройством Самотлорского месторождения, из 1200 рабочих более 500 человек составляет молодежь в возрасте до 28 лет. И л том, что недавно организованный трест по итогам работы года был награжден юбилейным Почетным Знаком, немалая заслуга молодежи предприятий треста. На основных решающих направлениях производства в районе, в первую очередь на обустройстве Самотлорского месторождения, созданы комсомольско-молодежные коллективы, призванные находиться не переднем крае борьбы за большую нефть Западной Сибири. Отрадно отметить, что 50-летие образования Советского государства многие комсомольско-молодежные коллективы района встретили большими трудовыми успехами, ценными починами и начинаниями.

Замечательных результатов в ходе социалистического соревнования добились коллективы буровой бригады УБР-1 (руководитель В. Китаев), колонны № 5 Нижневартовского АТК (руководитель А. Шевченко), участка СУ-909 (руководитель В. Лейкевод), хорошо зарекомендовали себя коллективы ДНС-4 (руководитель В. Петрицын) и лаборатории ЦНИПРа из НГДУ «Нижневартовскнефть» имени В. И. Ленина. Одним из ярких свидетельств братской дружбы народов СССР явилось создание комсомольско-молодежной интернациональной буровой бригады «Дружба», в состав которой вошли представители сами республик Советского Союза. Бригада эта в содружестве с комсомольско-молодежными бригадами В. Китаева и В. Глебова пробурила на Самотлоре две скважины — № 758 и № 1648. Отлично, по-ударному трудятся на строительстве нефтепровода Самотлор — Тюмень — Альметьевск комсомольско-молодежные коллективы СУ-14, СУ-10, СУ-43.

Эти коллективы — гордость комсомола, на них следует равняться нашей молодежи, перенимать опыт.

Вместе с тем у комсомольско-молодежных коллективов множество нерешенных проблем и трудностей. На некоторых из них необходимо обратить внимание. Так, недостаточное внимание, а зачастую и просто формальное, бездушное отношение руководителей отдельных предприятий, дирекций к тому, что организованные комсомольско-молодежные коллективы, оказавшись без поддержки со стороны руководства и партийных организаций, при бездействии комитетов комсомола, распались, просуществовав лишь несколько месяцев. Такое случилось, например, в СУ-35 (начальник А. П. Новошицкий), с бригадой каменщиков П. Цыбульского, состоявшей из демобилизованных воинов-пограничников. Аналогичная история произошла в СМУ-9 (начальник В. И. Коротченко), с бригадой О. Чипиева. Такие факты вызывают тревогу и настораживают.

Беспокоит и другое — процесс «старения» коллективов, когда в результате приема и увольнения работников процент молодых рабочих начинает уменьшаться. Это относится к бригаде В. Китаева (УБР-1), В. Шориной и О. Гончар (СУ-30) и некоторым другим. В связи с этим необходимо особо подчеркнуть роль групкомсоргов коллективов, которые еще недостаточно выполняют свои функции комсомольских вожаков и организаторов молодежи, не заботятся о повышении авторитете молодежных коллективов.

Практически на всех предприятиях отсутствуют молодежные отделы кадров, роль которых в формировании молодежных коллективов и защите их интересов очень велика.

Следует отметить совершенно неудовлетворительное состояние работы по созданию комсомольско-молодежных коллективов в таких крупных организациях, как трест «Нижневартоскнефтестрой» и «Нижневартовскжилстрой», где половина рабочих — молодежь в возрасте до 30 лет. Тресты заняты обустройством Самотлорского месторождения и строительством города. Где еще, как не на этих ударных объектах, приложить молодым свои силы, знания, умение! Но никакой организаторской работы по сплочению молодежи, нацеливанию ее на решение первостепенных задач, на организацию нестоящего социалистического соревнования комитеты комсомола указанных трестов не проводят, живое слово подменено формализмом. Крупнейший этот недостаток должен стать предметом серьезного разговора в комсомольских организациях трестов. Странно и то, что руководители предприятий обоих трестов тек отнесятся к работе с молодежью, а ведь они призваны а первую очередь заботиться о подрастающей смене рабочего классе нашего района.

Имеющийся опыт показал, что комсомольско-молодежные коллективы являются хорошей школой трудового и политического воспитанна молодежи, прививают чувство коллективизма и личной ответственности за общее дело, повышают дисциплину, а в конечном итоге — повышают производительность труда, обеспечиваемую высоким накалом социалистического соревнования.

Вопросы воспитания молоделои — постоянная забота каждого руководителе, каждой партийной организации, и здесь нужна систематическая, вдумчивая работа. Одним из направлений ее должно стать создание а комсомольско-молодежных коллективах условий, когда молодежь могла бы полностью проявить свою творческую активность, с боевым задором, присущим молодым, развернуть действенное социалистическое соревнование.

Сейчас во всех комсомольских организациях идет широкое обсуждение постановления восьмого Пленуме ЦК ВЛКСМ, которое призывает комсомольцев, всех юношей и девушек активно, по-боевому включиться во всенародное социалистическое соревнование за досрочное выполнение лланов 1973 года, ударным трудом и отличной учебой ознаменовать каждый день решающего года пятилетки, достойно встретить 50-летие со дня присвоения комсомолу имени В. И. Ленина, отдать все силы, знания и энергию претворению в жизнь решений XXIV съезда партии.

А. СТЮФ,
нач. штаба комсомольской ударной стройки.



Коллектив кустовой насосной станции № 4, что на Самотлоре, успешно справляется с заданием. План закачки воды в пласт из месяца в месяц перевыполняется на пять процентов.

Добросовестно работают здесь слесарь Валентин Николаевич Филиппов и инженер Евгений Леонидович Буйлушкин.

На снимке: В. Н. Филиппов и Е. Л. Буйлушкин (слева).

Фото Юрия Пивня.

Нам отвечают

„Канализационные колодцы в опасности“

Директор автобазы № 5 треста «Нижневартовскстрой» И. МЕЛЬНИКОВ прислал ответ по поводу статьи «Канализационные колодцы в опасности», опубликованной в нашей газете 16 января с. г.

Статья обсуждена, пишет тов. Мельников, на общем собрании коллектива. Среди водительского состава проведена разъяснительная работа, въезд в город грузовых автомобилей в личных целях запрещен. Контроль возложен на начальника отдела эксплуатации А. А. Кононенко.

Меры приняты

СЕНО ВЫВОЗЯТ

Старший инженер Нижневартовской тракторной конторы А. КУРГАНОВА сообщила о мерах, принятых по заметке «Вывозка кормов — задача дня», которая была опубликована в нашей газете 8 февраля с. г.

На совхозных лугах сейчас работают бульдозер и трактор К-700.

◆ Работа у нас такая

„Была бы только швеей“

— Напишите о Екатерине Николаевне Семеновой, — попросили работницы цеха раскроя верхней одежды Нижневартовского КБО. — Она у нас самая трудолюбивая, никогда не откажется от любой работы. Даже больная приходит в цех, трудится, а у ней ведь мальчишки... Попросишь что-нибудь сшить, переделать чужую работу — согласно кивнет. У вас много хороших мастеров, но Екатерина Николаевна — самая лучшая.

В цехе, где шьют верхнюю женскую одежду, жужжат швейные машинки.

— Зачем писать обо мне?—удивилась Екатерина Николаевна. — Нас целая бригада. Правда, из старых работниц осталось две, но все работают хорошо. Посмотрите...

Каждый занят своим делом: строчат ткань, кроят воротники, гладят, тихо советуются.

Мы стоим у окна. Екатерина Николаевна пришивает к пальто рукава, потом смотрит, как выглядит оно на манекене. Кажется, все ловко, без лишних швов.

— У меня все, как у всех,—тихо говорит она. — Почти шесть лет работаю здесь. Многие ушли, а мне нравится моя работа.

За два месяца научилась шить Екатерина Николаевна в Ялуторовском КБО, где работала до переезда в Нижневартовск. До этого не любила шить и не умела, а теперь вот привыкла к своей тонкой игле и не может шить чужой.

Она показала свою иглу и улыбнулась. Наверное, Екатерина Николаевна часто улыбается своим товарищам и заказчикам. Улыбка у нее мягкая, спокойно смотрят карие глаза. Простое лицо, высокий лоб...

«Все как у всех?» Нет, у каждого своя жизнь, свои заботы, свои взгляды.

...Екатерина Николаевна была старшей в большой семье, рано начала работать.

— Люблю женщин одевать, чтобы были красивыми. Вот нравится рукава вставлять, — почти весело пропела она. — Раньше шила пальто полностью, а теперь, при бригадном способе, занимаюсь рукавами. Каждый выбрал себе работу по душе: кто любит пришивать воротники, кто делает петли, кто гладит, а я— рукава.

Бывает и трудно. Заказчики разные приходят. Одному посоветуешь чуть опустить полу у пальто, а другому нашить карманы. Вкус ведь не у всех одинаков, и многие, не зная секретов швейного искусства, предлагают свои фасоны, советуются с мастером, соглашаются.

Рядом стойка, на ней двадцать одно пальто. И это ее труд, ее «рукавчики»: за смену она пришивает их шесть, потому что в день цех сдает заказчикам по три готовых пальто. Кроме того, здесь реставрируют верхнюю одежду.

— Бригада у нас хорошая. Спасибо всем за помощь семье. Муж у меня тяжело болеет, но дома хорошо, спокойно. Неприхотливые мои мальчишки, помогают, а то где ж одной управиться?

И снова о работе. Она объясняет все тонкости: как нужно правильно пришить рукав. Это, оказывается очень трудно: недаром многие мастера отказываются и стараются перейти в цех женского платья. Там легче, там не ломают за смену по три — четыре иглы, не так устают за день пальцы. А Екатерина Николаевна шьет еще и дома: ребята растут.

Видите, как здесь тесно. Обещают построить новый комбинат. Это хорошо, но работа наша не механизирована, нет даже прессов, а без него трудно гладить пальто, особенно зимнее.

Нет, Екатерина Николаевна не гладит, но ее волнует все, что касается ее бригады.

— Не умею о себе рассказывать. Да и нечего, пожалуй. Не жалуюсь ни на что. Даже чем труднее — тем лучше!

Так она и сказала. Куда уж труднее: работа в цехе, заботы дома, усталость ежедневная. Но сколько в этой женщине доброты, мягкости, покоя!

— Кем бы я была, если бы не стала швеей? — Она задумалась. — Нет, только бы шила!

Даже ночью попой ей снятся эти бесконечные рукава...

Н. СТЕПАНОВА.



Огневым работам— безопасность

В 1972 году на объектах Нижневартовского района произошел ряд крупных пожаров. Государству нанесен большой материальный ущерб.

Основная причина пожаров — нарушение правил пожарной безопасности при производстве огневых работ.

Анализ пожаров, происшедших в УБР-1 (на бурящихся скважинах кустов № 24, 43, НГДУ «Нижневартовскнефть», в автовокзале, в водонасосной на озере Кымыл-Эмтор, в Мегионском УБР на бурящейся скважине № 565, а также в СМУ-9 треста «Нижневартовскнефтестрой» и в ряде других организаций), показывает, что электрогазосварщики, резчики и инженерно-технические работники плохо знают правила пожарной безопасности при производстве электросварочных и других огневых работ.

Нередко по решению администрации к производству этих работ допускаются лица, не имеющие квалификационного удостоверения и не прошедшие пожарно-технического минимума.

К тому же руководители организаций не уделяют должного внимания внедрению электрической пожарной сигнализации, пенных установок пожаротушения автоматического или ручного действия, которые просты по устройству и надежны в эксплуатации. В настоящее время новая установка смонтирована лишь в УБР-1, да и то только на одной бурящейся скважине.

Учитывая, насколько важно обеспечить пожарную безопасность объектов нефтедобычи, промышленной зоны, жилого сектора города и не допустить возникновения пожаров при производстве огневых работ, отряд пожарной охраны подготовил программу и тематические планы для проведения пожарно-технического минимума с электрогазосварщиками, резчиками, электриками и с другими категориями рабочих. Программа и тематические планы направлены в отделы техники безопасности организаций, которым необходимо возглавить эту работу.

Н. МАШАНОВ,
ст. инспектор пожарной охраны.



Для жителей города

ПРИКАЗОМ «Главтюменьнефтегаза» персонал, обслуживающий внутреннюю систему отопления, водоснабжения и канализации, соответственно передан цехам водоснабжения, теплоснабжения и канализации НГДУ «Мегионнефть». Персонал, обслуживающий внутреннюю систему электроснабжения, передан прокатно-ремонтному цеху электрооборудования и электроснабжения НГДУ «Мегионнефть». Для удобства координации заявок жильцов и оперативного устранения тех или иных неполадок в системах отопления, водоснабжения и канализации домов при базе производственного обслуживания НГДУ «Мегионнефть» создана аварийно-диспетчерская служба (телефон 2-06 через коммутатор пятого квартала), где круглосуточно дежурят диспетчеры и дежурные слесари.

Квартиросъемщики, проживающие в домах любого микрорайона ЖКК НГДУ «Мегионнефть», могут сообщить по телефону 2-06 о случившихся авариях или неполадках системы сантехники своей квартиры или дома.

Заявки о неисправностях системы электроснабжения принимаются круглосуточно дежурными ПРЦЭиЭ (телефон 0-23 через коммутатор пятого квартала).

Аварийно-диспетчерская служба сантехников расположена в северном торце прачечной (бывшей бани), а электрики находятся на базе ПРЦЭиЭ по улице Пионерской.

В последнее время в связи с интенсификацией ввода жилья увеличилась потребность в слесарях-сантехниках и электромонтерах. НГДУ «Мегионнефть» принимает все меры к увеличению числа обслуживающего персонала: регулярно выделяются служебные квартиры для слесарей-сантехников, во втором микрорайоне будет оборудовано помещение для второй аварийно-диспетчерской службы базы производственного обслуживания.

Реорганизация службы сантехников и электриков в первое время в какой-то мере ухудшила оперативность приема информаций и устранение неполадок в системе тепло-и водоснабжения, канализации и электроснабжения домов, но теперь все это входит в колею.

Жилищно-коммунальная контора, а также все квартиросъемщики нашего города надеются, что цехи теплоснабжения, водоснабжения, канализации и ПРЦЭиЭ еще улучшат оперативность в устранении аварийных ситуаций и профилактическом ремонте, а также повысят культуру обслуживания населения.

В. ТАЖИТДИНОВ,
начальник ЖКК НГДУ «Мегионнефть».



Для старших пионер-вожатых

школ района прошел двухдневный семинар. Его участники вели большой волнующий разговор о том, как наши пионеры включились во Всесоюзный смотр «Всегда готовы», что нужно сделать еще, чтобы улучшить деятельность районной пионерской организации.

На семинаре выступили директор Дома пионеров Л. И. Прозорова, завуч школы № 3 В. А. Иванова и др. Вожатые побывали в школах Нижневартовска и Мегиона, на заседаниях совета дружин.

Еще одна спортивная д[illegible] ем «Самотлор» создана в Нижневартовске». Это сборная команда города по хоккею с шайбой.

Впервые наши хоккеисты примут участие в розыгрыше первенства области. Послезавтра ребята отправятся в Тюмень, чтобы оспаривать звание сильнейших.

В составе команды есть и перворазрядники — механик СМП-553 Николай Забегалов, каменщик СУ-13 Павел Мальцев, сотрудник РОВД Анатолий Чуриков и молодые, способные хоккеисты, учащиеся десятых классов школ города — Сережа Боровлев, Слава Мурзин, Алексей Бирюляев и другие. Ну, что ж! Остается сказать: «Удачи тебе, «Самотлор»!

НА СНИМКЕ: тренер команды стропальщик СУ-25 Хамид Хайруллин дает последние наставления.

В нашем городе продолжает шагать спартакиада городского добровольного спортивного общества «Трудя, посвященная 50-летию образования СССР.

В минувшую субботу в спортивном зале Дома культуры «Юбилейный» соревновались баскетболисты. Состав участников обширен — 12 коллективов, представляющих обе управления буровых работ, САТК, НВМУ, тресты «Мегионгазстрой» и «Нижневартовскжилстрой», НГДУ «Мегионнефть», вышкомонтажная контора, АТК, авиапредприятие, отряд пожарной охраны и СУ-12 из Мегиона.

Команды разбиты на три группы. Определились лидеры. Это УБР-1, трест «Нижневартовскжилстрой» и авиапредприятие.

Соревнования продолжаются.

НА СНИМКЕ: момент игры между командами СУ-12 и отряда пожарной охраны.

Фото И. Ясько.

ПО СЛЕДАМ НАШИХ ВЫСТУПЛЕНИЙ

„Канализационные колодцы в опасности“

Ответ на эту статью, опубликованную в газете 16 января с. г. прислал исполняющий обязанности начальника автобазы № 95 В. И. Бухтырев.

Тов. Бухтырев сообщает, что статья «Канализационные колодцы в опасности» обсуждена на собраниях в колоннах. С водителями проведена необходимая воспитательная работа, им запрещен въезд на тяжелых автомобилях в район пятого квартала.

●●●

ХОТЯ ПИСЬМО И НЕ ОПУБЛИКОВАНО

Зарплата начислена

«В декабре прошлого года нас направили в тринадцатое строительное управление. Поскольку мы не специалисты, то нормы не выполняли, но все же кое-что сделали за десять дней. За выполненную работу нам не оплатили»,— писали в редакцию рабочие СУ-12.

Начальник этого управления тов. Садовников сообщил, что бригада, переведенная временно в СУ-30, работу выполнила с браком, поэтому ей и не было оплачено за нее полностью. После устранения недоделок членам бригады деньги начислены за весь выполненный объем работ.

ПИСЬМО В РЕДАКЦИЮ

Выражаю глубокую благодарность администрации и работникам СУ-14, разделившим наше горе и оказавшим помощь в похоронах моего мужа Геннадия Алексеевича Данилова.

Р. Н. ДАНИЛОВА.

Редактор В. КОРЧЕМКИН

ПРИГЛАШАЮТ НА РАБОТУ:

Управление механизированных работ № 1 треста «Нижневартовскнефтестрой» на постоянную работу — машинистов трубоукладчиков, машинистов автокранов, машинистов бульдозеров, машинистов экскаваторов, слесарей-ремонтников (оплата аккордно-премиальная), инженеров и техников по производству земляных работ.

Обращаться: 2-й участок, УМР-1, отдел кадров.

●

Орс № 10 на постоянную работу СРОЧНО — продавцов продовольственных товаров, кассиров-контролеров, старшего товароведа промышленных товаров и для работы на трассе — поваров, пекарей, продавцов.

●

Нижневартовское отделение Дирекции строящихся газопроводов — ШОФЕРА на легковую машину ГАЗ-69.

Обращаться по адресу: Пионерская, 17, с 9 часов.

Утерянный штамп «Участок № 2 Нижневартовского специализированного треста «Союзпромэскскавация» СЧИТАТЬ НЕДЕЙСТВИТЕЛЬНЫМ.

Похищенные у агента госстраха квитанции — по страхованию граждан от несчастных случаев с номера 414390 по 414400 и с 413216 по 413225,

— по страхованию средств транспорта с номера 268833 по 268835;

—по страхованию жизни с номера 805279 по номер 805300;

— по страхованию домашнего имущества с номера 897326 по 897350 СЧИТАТЬ НЕДЕЙСТВИТЕЛЬНЫМИ.

В случае обнаружения квитанций с указанными номерами просьба сообщить милиции.



ПОКАЗЫВАЕТ «ОРБИТА»
Время московское
СРЕДА, 21 февраля. 10.00 Программа передач. 10.05 Новости. 10.15 Для школьников. «Сила и грация». Показательные выступления юных спортсменов. 10.45 «Международная панорама». 11.15 Цветное телевидение. «13 стульев». 12.20 «Человек, Земля, Вселенная». (К 500-летию со дня рождения Н. Коперника). Участвуют: академики В. А. Амбарцумян, Б. М. Кедров, В. Я. Гинзбург. Ведущий — летчик-космонавт СССР В. И. Севастьянов. 13.00 Чемпионат мира по хоккею с мячом. Сборная СССР—сборная Швеции. 13.50 Перерыв. 14.00 «Время». «Информационная программа» 14.30 Цветное телевидение. «Музыкальные встречи». Песни Н. Богословского. 15.15 Цветное телевидение. «Бег». Художественный фильм. 1-я серия. 16.45 «Международная панорама». 17.15 Цветное телевидение «В мире животных». 18.30 П. Чайковский. Третий концерт для фортепьяно с оркестром. 19.00 «Время» Информационная программа. 19.30 Цветное телевидение. Чемпионат СССР по хоккею ЦСКА—«Спартак». 21.40 Программа передач.

НАШ АДРЕС: 626442
г. Нижневартовск, Дом Советов

ТЕЛЕФОНЫ: редактора — 0-98, зам. редактора — 0-85, промышленного отдела —0-85 (2 за.), ответственного секретаря и отдела писем — 0-87, типографии — 0-87 (2 за.).

ГАЗЕТА ВЫХОДИТ ПО ВТОРНИКАМ, ЧЕТВЕРГАМ И СУББОТАМ

Нижневартовская типография управления издательств, полиграфии и книжной торговли Тюменского облисполкома

Тираж 8022

В ЦК КПСС

Центральный Комитет КПСС рассмотрел вопрос о начале обмена партийных документов. В принятом постановлении отмечается, что проводимая в партии работа по подготовке к обмену партийных документов в целом проходит организованно, в соответствии с установками XXIV съезда и майского (1972 г.) Пленума ЦК КПСС.

В ходе подготовки к обмену партдокументов более содержательной стала внутрипартийная жизнь, повышается активность и дисциплинированность коммунистов, усиливается влияние парторганизации на решение хозяйственно-политических задач. Все это способствует дальнейшему укреплению партии, возрастанию ее роли как руководящей и направляющей силы советского общества.

Решены основные вопросы, связанные с организационно-технической стороной подготовки и проведения обмена партийных документов.

Учитывая, что партийные комитеты, политорганы и парторганизации в основном завершили подготовительную работу к проведению обмена партийных документов, ЦК КПСС разрешил ЦК компартий союзных республик, крайкомам, обкомам партии, Главному политуправлению Советской Армии и Военно-Морского Флота, политуправлениям пограничных и внутренних войск начать обмен партдокументов с 1 марта 1973 года.

При этом признано целесообразным работу по проведению обмена партдокументов развертывать постепенно, не допуская поспешности.

Пролетарии всех стран, соединяйтесь!

23 февраля — День Советской Армии и Военно-Морского Флота

ЛЕНИНСКОЕ ЗНАМЯ

ОРГАН НИЖНЕВАРТОВСКОГО ГОРКОМА КПСС И ГОРОДСКОГО СОВЕТА ДЕПУТАТОВ ТРУДЯЩИХСЯ ТЮМЕНСКОЙ ОБЛАСТИ

Издается с 4 сентября 1941 года ✦ № 23 (3161) ✦ ЧЕТВЕРГ, 22 февраля 1973 года ✦ Цена 2 коп.

Путь беззаветного служения народу

Все, что создано народом, должно быть надежно защищено. Укреплять Советское государство — это значит укреплять и его Вооруженные Силы, всемерно повышать обороноспособность нашей Родины.

(Материалы XXIV съезда КПСС).

Пятьдесят пять лет тому назад, 23 февраля 1918 года, начался героический путь Советской Армии и Военно-Морского Флота, путь беззаветного служения народу, социалистическому Отечеству, делу коммунизма. Созданные В. И. Лениным, Коммунистической партией, они прошли всестороннюю проверку в годы суровых испытаний гражданской и Великой Отечественной войн.

В ожесточенных битвах Советская Армия дала отпор полчищам кайзеровской Германии, наголову разбила армии Колчака, Деникина, Юденича и Врангеля. Беспримерным подвигом всех времен и эпох явился разгром Вооруженными Силами СССР военной машины фашистской Германии и милитаристской Японии в Великой Отечественной войне. Перед всем миром было продемонстрировано превосходство социализма над капитализмом, Советских Вооруженных Сил, их организации и вооружения, системы подготовки командных кадров, военной науки и искусства над силами агрессии и фашизма.

Вооруженные Силы СССР под руководством Коммунистической партии стали сегодня еще более могучими. Слитые со своим народом, живущие с ним общими интересами, они развиваются на основе величайших экономических и научно-технических достижений нашей Родины. Огромная военная мощь Советского Союза поставлена на службу делу социализма, демократии и безопасности народов. Она является реальным противовесом империалистическим силам милитаризма и агрессии. И до тех пор, пока эти силы существуют, задача всемерного повышения обороноспособности Родины, укрепления армии и флота остается одной из главных задач советского народа.

Все, что создано народом, указал XXIV съезд КПСС, должно быть надежно защищено. Советские воины воспринимают это веление Партии как боевой приказ. На заботу партии, народа о Вооруженных Силах они отвечают сыновьей любовью, безупречной службой, настойчивой учебой, самоотверженным ратным трудом. Больших успехов в боевой и политической подготовке достигли наши воины в результате социалистического соревнования в честь 50-летия образования СССР.

Советские воины, воспитанные на идеях дружбы и братства между народами, с честью выполняют свой интернациональный долг, в боевом братстве с армиями стран — участниц Варшавского Договора надежно охраняют мирный труд народов социалистического содружества.



НА СНИМКЕ: при поддержке танков атакует пехота.

Фото Г. Надеждина. (Фотохроника ТАСС).

ВЕСТИ ИЗ СОВХОЗА

На дворе свирепствует зимняя стужа, но растениям в теплицах она нипочем. Гряды устланы изумрудным ковром рассады помидоров и огурцов, ощетинились зелеными стрелками лука. Растения все как на подбор: крепкие, с толстыми стебельками, развиваются быстро и дружно. Урожай ранних овощей, зреющий для стола добытчиков земных недр, обещает быть хорошим.

В этом году в хозяйстве решили применить новинку. Семена высадили не в торфоперегнойные горшочки, а в полиэтиленовые мешочки, что дает ряд преимуществ. Трудоемкость изготовления мешочков меньше, их можно делать в любое время, они надежней и долговечней. Мешочки можно использовать несколько раз. Работать с ними удобнее, повышается и культура производства. В них дольше удерживается влага, поэтому рассаду можно поливать через день, а не ежедневно, как в горшочках. Благодаря этим преимуществам себестоимость рассады, а значит, и овощей значительно уменьшится.

В теплице трудится бригада, возглавляемая комсомолкой Миной Эдуардовной Миллер. Этот коллектив успешно потрудился в прошлом году: было выращено 1219 центнеров овощей. Отличного результата добилась тепличница Галина Александровна Васюкова. С каждого квадратного метра она сняла урожай более чем по 30 килограммов — а два раза больше, чем намечалось заданием. Хороших результатов добились также Валентина Григорьевна Петрова и Халима Мавметьевна Мамшанова.

* * *

Интересно и содержательно проходят занятия на Центральной усадьбе в школе экономических знаний, которой руководит старший экономист совхоза Ида Ефремовна Зырянова. Слушатели кружка — управляющий, бригадиры, специалисты — изучают «Основы экономики и управления сельскохозяйственным производством» по шестидесятичасовой программе среднего звена. Занятия ведут руководители и главные специалисты совхоза. На них слушатели знакомятся с основными направлениями экономической политики партии на современном этапе, с развитием экономики совхоза в условиях научно-технического прогресса, с совершенствованием форм управления производством. Рассматриваемые на занятиях вопросы подкрепляются примерами из жизни хозяйства. Полученные знания помогают слушателям лучше разбираться в экономических вопросах, что ведет к улучшению производственных результатов.

Б. АЛЕХИН.

● ● ●

ТРУДИТСЯ ПО-УДАРНОМУ

Достойно встречает День Советской Армии кузнец Нижневартовской автотранспортной конторы Валерий Маркович Башинский. Это ветеран предприятия, работает здесь с 1966 года.

Каждый день Валерий Маркович перевыполняет нормы выработки на 15—20 процентов, а иногда и больше. Вчера он поработал особенно хорошо, задание выполнил я подтора раза быстрее.

Валерий Меркович участник Великой Отечественной войны, награжден орденами и медалями.

А сейчас на трудовом фронте показывает образцы самоотверженного труда.

В цехе говорят, что у кузнеца Башинского золотые руки. И верно, все может делать Валерий Маркович, причем быстро, доброкачественно. Свое звание «Ударник коммунистического труда» подтверждает ежедневно.

М. КОННОВ, рабкор.

23 ФЕВРАЛЯ 1973 ГОДА — 30-ЛЕТИЕ ПОДВИГА А. МАТРОСОВА



На одной из площадей города Великие Луки, на месте, где захоронены останки Героя Советского Союза Александра Матросова, перенесенные сюда в 1948 году, установлен памятник герою.

Недалеко от памятника находится здание Музея боевой и комсомольской славы имени А. Матросова.

Сейчас в музее особенно многолюдно. С каждым днем увеличивается поток посетителей, приезжающих не только из Псковской, но и из соседних с ней областей.

НА СНИМКЕ: памятник А. Матросову в Великих Луках (автор памятника — народный художник СССР Е. Вучетич). На втором плане — Музей боевой и комсомольской славы имени А. Матросова.

Фото А. Овчинникова. (Фотохроника ТАСС).

Высший принцип

В. БАХИЛОВ, первый секретарь Нижневартовского горкома КПСС, Герой Социалистического Труда

Меня пригласили на Всесоюзное комсомольское собрание в НГДУ «Нижневартовскнефть». Времени было что называется в обрез. Но я сразу же дал согласие. Я люблю молодежные сборы, особенно такого масштаба. Но в этот раз я шел на собрание комсомольцев с особым чувством: хотелось узнать, как же восприняли молодые нефтяники недавнее сообщение: труженикам Самотлора предстояло в 1973 году добыть не 20 миллионов тонн нефти, как предполагалось раньше, а 37.

С волнением ждал я, что скажут ребята! И вот слово взяла девушка из экипажа термохимической установки Фаина Пермякова: «Мы тут посоветовались с ребятами,—сказала она,—и высчитали, что перекачка может осилить не только годовое задание, но и состоянии дать на 1 миллион 300 тысяч тонн больше при бесперебойном графике добычи.

Те, кто выступил после Фаины, все до одного поддержали ее. Так возникло еще одно движение молодых нефтяников Самотлора: сверхплановый комсомольский миллион — в копилку пятилетки.

Удивительно было не то, что сейчас этот миллион «утвердили», меня больше поразило, что к нему отнеслись спокойно, как к рядовой цифре, рабочей наметке.

Мне, старожилу нефтяной целины, к такому обращению с миллионами еще предстояло привыкнуть. Я помню, как десяток лет назад приезжали в Сургут первые комсомольцы, как секретарь райкома ВЛКСМ выезжал встречать их на лошадях, помню, как считали мы тогда каждый литр поднятой на поверхность нефти и как все вместе нетерпеливо ждали этот самый миллион тонн — первый в Западной Сибири.

Я смотрю на выступающих и вдруг ловлю себя на мысли, что они совсем другие, эти парни, чем те, что начинали здесь. Сейчас им, наверное, кажутся до обидного незначительными те дела, что вершили их сверстники неполных десять лет назад. Ничем таких не удивишь. Рассказать им разве о призыве сургутской молодежи, сделать посадочную площадку две самолетов ЛИ-2, о том, как с песней и музыкой ходили геологоразведчики на субботники.

Вряд ли этот факт покажется значительным для ребят Нижневартовска, которые несколько месяцев назад были свидетелями того, как комсомольско-молодежный участок дорожников Владимира Лейтланда из СУ-909 в считанные дни сделал в Нижневартовском аэропорту бетонные отвороты для современных турбореактивных лайнеров.

Конечно, перед этим рабочим подвигом тускнеет давнее событие. Да, они совсем другие, нынешние двадцатилетние!

Первопроходцы, комсомольцы шестидесятых,теперь уже в зрелом возрасте. Многие из них стали руководителями бригад, участков, управлений. Не однажды приходилось мне слышать, что ребята сегодняшнего Нижневартовска для них загадка.

Вот один пример. К начальнику управления, который начинал строить здесь еще с времянок, приходит молодой парень просить работу. Начальнику, как и многим, рабочие руки нужны. Новичок, суда по трудовой книжке, грамотный специалист. Но хочется узнать, что привело парня именно сюда.

—Поехал бы севернее,—как бы между прочим говорит начальник,— получал рублей на сто больше.

— Я знаю,—отвечает тот.—Только меня это не волнует, — Я — болельщик.

— Как это болельщик!—не понял руководитель.

— Очень просто. Люблю хоккей смотреть. А там, на севере, телевиденья нет.

Тут наш строитель призадумался. Его комсомольская юность прошла в неуюта, когда отдельная половина вагончика казалась роскошью. Он привык к лишениям, считая их неизбежными спутниками первопроходцев. А тут на тебе: а болельщик!

Мой знакомый долго раздумывал, брать или не брать новичка.

И вот недавно, встретив его, напоминаю о нашем разговоре.

— Вы не поверите,—говорит он,— смешно теперь за мою настороженность. — Парень оказался настоящий. Другого такого не сыскать. —А знаете,—с горечью продолжил он,— я ведь был против, когда мы в Нижневартовске телевиденье затевали. Теперь знаю — ошибался.

Впрочем, тогда мы многое недопонимали. Мы обрывали всякие разговоры об уюте, считали их мещанскими. Мы молчаливо осуждали тех, кто испугался Севера, а ведь многие из них уезжали не от морозов, а от осенней распутицы и летнего отсутствия овощей. И если семь-восемь лет назад молодые особо не спрашивали с нас, старших, понимали, что время не то, то нынешние комсомольцы вправе уже требовать нормальных жизненных благ. Этим собственно и отличается нынешняя молодежь — поколение семидесятых.

Нет, они не рвачи, не приспособленцы, парни, что интересуются: а как тут с квартирами, трудно ли получить место в детском садике, какие продукты есть в магазинах. Потом окажется, что большинство из них—энтузиасты, умеющие работать. Но это потом. А сейчас они еще рассуждают, стоит или не стоит оставаться надолго в этом молодом сибирском городе. И в наших силах, чтобы они приняли правильное решение. Нужно только по-настоящему заботиться о тех, кто трудится здесь.

Вот уже несколько лет буровики и нефтяники собирались в пересменку «на пятачке». Три раза в сутки отсюда отправлялись вахтовые машины и автобусы. Ждали их на открытом воздухе, в любой мороз и метель. И вот недавно там, где берет разбег дорога на Самотлор, вырос автовокзал. Это не сколоченная наспех бытовка, а современное, со вкусом оформленное здание с кафе, где можно перекусить в ожидании посадки.

Буровой мастер Виктор Китаев говорит, что новый вокзал повысил настроение не только у его ребят, но и у тех, кто в составе «интернациональной» бурил скважину «Дружба». Гости явно не рассчитывали встретить такое на севере диком.

Мы благодарим строителей за чудесный подарок и вместе с тем досадуем: надо было раньше догадаться, упустили из виду в ежедневных заботах. И сколько еще у нас таких упущений. Иногда по нашей нерасторопности, а чаще из-за нераспорядительности, недостаточного внимания к нуждам северян.

Так уж устроен человек, что он любит место, где живет, за его непохожесть, необычность. Архитектурный облик города, имеет решающее значение. К сожалению, такие вот здания, как новый вокзал, удивляющий «лица не общим выраженьем», здесь наперечет. Только недавно мы начали серьезно заниматься обликом улиц. У города появился свой зеленый архитектор, создаем управление по благоустройству, художники будут следить за «языком» реклам и вывесок. И все же внешний вид нашего города оставляет желать лучшего. Попробую объяснить почему.

Все дома до последнего болтика мы везем с Большой земли: Омска, Перми, Башкирии.

Строят у нас много: ежегодно сдаем по 50000 квадратных метров жилья. Но вот беда: кое-где на местах помощь сибирякам понимают как способ отделаться от неходового товара. Я имею в виду прежде всего пермяков. Они присылают к нам для монтажа панели домов, устаревших типовых проектов, печально знаменитые «коробочки».

Вот почему молодые с улыбочкой говорят об архитектуре Нижневартовска. Монотонные ряды домов-близнецов не располагают к восторженным отзывам.

Мы не можем обойти молчанием и качество наружной отделки. Немало новоселий было испорчено по вине строителей. Дома сдаются с низкой оценкой. Виной тому авралы в зимнее время, и прямо-таки курортное затишье в начале лета, когда могли бы строить да строить. В мае, как правило, нет материалов, конструкции, бригады томятся от безделья, а с осени все переходят на чрезвычайное положение и пытаются наверстать упущенное. Скажете, чисто производственная проблема! Нет. Почему молодежь в строительных организациях не держится? Я считаю, одна из главных причин такая: молодежь обостренно чувствует подоплеку штурмовщины. Авральный героизм вреден!—с этим убеждением вступают в рабочую жизнь юноши и девушки. Нам еще предстоит сделать все необходимое, чтобы изжить лихорадку на строительных площадках. Мы просим помощи у главков, министерств промышленного строительства разрешить раз и навсегда этот больной вопрос. А решить его можно.

Строить в Нижневартовске надо так, чтобы был круглогодовой запас деталей домов. И не второсортных, а в северном исполнении, с усиленной теплоизоляцией, просторными подсобными помещениями. И пусть это будут красивые дома! Тогда еще больше полюбим нефтяную столицу — свой Комсомольск-на-Оби.

Чем меня удивляет нынешняя молодежь, так это разносторонностью увлечений и интересов. В НГДУ, например, ребята решили организовать кружок французского языка, очень многие из молодых спортсмены-разрядники.

Это очень хорошая черточка не быть замкнутым только в работе, уметь переключаться, отдыхать с пользой для себя. Есть у нас отличная самодеятельность. Я лично покорен талантом Нины Бунди — краснощицы. Ну, прямо оперная певица, заслушаешься!

Талантов на самотлорской земле много, а вот помочь им мы частенько не можем. Тут опять придется говорить о производстве. Что поделаешь, если вопросы досуга и строительства так тесно переплетены! Графа «финансирование объектов соцкультбыта» по-существу молодежная. Так вот до последнего времени делая ставку на жилье, строители не слишком занимались остальными объектами. Правильный в общем-то лозунг — «Жилье и еще раз жилье!» понимался буквально. Тресты и главки спрашивали со строителей только квадратные метры...

Год назад, после специального постановления Совета Министров, положение улучшилось. И все же проблема не изжита. В титул этого года не включены Дворец-гостиница, торговый центр, один из клубов. Затягиваются сроки ввода в эксплуатацию детских садов и школ.

Конечно, самим строителям надо приложить все умение и мастерство, чтобы сдавать такие объекты быстро и качественно, как это сделала бригада Григория Архиповича Кравчука, которая возвела школу за рекордно короткий срок. Чуть больше месяца потребовалось ей на все каменные работы.

Но не менее важно, чтобы к таким зданиям, как Дворец техники, Дворец пионеров, было приковано внимание всех организаций города и, конечно, молодежи... Примеры шефства можно уже назвать. Комсомольцы спецавтоколонны бросили клич: вывезти под основания Дворцов в нерабочее время 50000 кубометров грунта. Их поддержала молодежная бригада Андрея Науменко, водители десяти автохозяйств. Короче, под фундаменты было отсыпано не 50, а 300 тысяч кубометров грунта.

Нет, не измельчал, не стал простым потребителем жизненных благ комсомолец семидесятых. Лучшие черты унаследовал он от старшего поколения первопроходцев.

Единственное, что передается по наследству в нашей стране,—высокий принцип бескорыстного горения. А то, что мы стали богаче и легко ворочаем самотлорскими миллионами, — так в этом заслуга и тех, самых первых!





ДНС-2 — одна из крупнейших и образцовых дожимных насосных станций на Самотлоре, суточная добыча которой составляет свыше 25 тысяч тонн нефти. В третьем году девятой пятилетки коллектив операторов ДНС-2 по добыче нефти взял на себя новые повышенные социалистические обязательства и успешно их выполняет.

НА СНИМКЕ: один из передовых операторов и ветеранов освоения Самотлора ударник коммунистического труда Николай Федорович Нюняйкин.

Фото Ю. ПИВНЯ.

Себестоимость снижена

В Постановлении ЦК КПСС, Совета Министров СССР, ВЦСПС, ЦК ВЛКСМ о развертывании Всесоюзного социалистического соревнования в 1973 году сказано: «Дать продукции больше, лучшего качества, с меньшими затратами».

Наша продукция — нефтяные вышки для бурения скважин. И мы стремимся к тому, чтобы построить их больше, лучше, дешевле.

В январе коллектив добился неплохих результатов. Вот они.

Построено буровых 28, одна—сверх плана. Производительность труда превысила плановую на 10,2 процента. Себестоимость вышки (построенной и передвинутой) снижена до 16,1 тысячи рублей, это почти на две тысячи рублей дешевле, чем планировалось.

В результате предприятие получило три тысячи рублей сверхплановой балансовой прибыли.

А. БАБЛАРЬЯН, директор,
Н. СОРОГИН, секретарь партбюро.
А. ГЕРМАНОВ, председатель месткома.

НА НОВЫЕ РУБЕЖИ

В комсомольских организациях предприятий города идет обсуждение постановления ЦК КПСС, Совета Министров СССР, ВЦСПС и ЦК ВЛКСМ о развертывании Всесоюзного социалистического соревнования. Молодежь ведет разговор о новых действенных формах борьбы за наивысшую производительность труда, за добросовестное выполнение не только коллективных, но и личных обязательств.

Активно проходило на днях такое собрание в Нижневартовской автотранспортной конторе.

В. ФИЛАТОВ.

Слава твоя бессмертна, воля несокрушима!

16-летний доброволец

В дни школьных торжеств в кругу ребят всегда можно увидеть немолодого мужчину с открытым волевым лицом. Вместе с боевыми наградами грудь его украшает красный галстук. Николай Дмитриевич Вовченко — почетный пионер Мегионской восьмилетней школы.

Нравятся ему шумные пионерские сборы, когда под дробь барабана проходят маршем красногалстучные отряды. И вспоминаются ветерану его далекие годы, жизнь в детском доме, друзья юности...

Их было шестеро, мальчишек, провожающих завистливыми взглядами перетянутые широкими ремнями стройные фигуры молодых курсантов. С лета 1942 года начали друзья «осаду» Котласского райвоенкомата с просьбой отправить их на фронт. И только в один из очередных визитов повезло: они встретились с офицером действующей армии, прибывшим в тыл за пополнением.

Юношей зачислили в состав десантной части. Коля как связной был направлен в действующую армию, под Ленинград. В 1943 году он получил первое боевое крещение. А через год — тяжелое ранение.

После госпиталя возмужавший боец Николай Вовченко стал курсантом мотомеханизированных разведочных курсов. Затем в составе отдельного штурмового батальона на первом Белорусском участке фронта форсировал реку Великую. Не вывело из боевого строя солдата Родины и второе ранение.

Много дерзких вылазок сделал штурмовой батальон, в котором служил Николай. Барановичи. Яссы, Дрезден, Берлин — далеко не полный перечень городов, за которые сражался Николай Дмитриевич...

Всегда была полна напряжения, беспокойства и гражданская жизнь бывшего фронтовика. Сейчас он возглавляет комитет профсоюза в цехе эксплуатации флота Мегионской нефтеразведочной экспедиции, ведет большую общественную работу. Как и в те огненные годы, молод душой ветеран.

В. ХАРЧЕНКО.
Поселок Мегион.

СНАЙПЕР

ЕВГЕНИЯ Александровна Салмина не любит говорить о детстве, которое очень уж крепко запомнилось — босоногое, голодное. Ей было девять лет, когда умерла мать. Пятерым детям нужна была женская ласка, но новая мать их не любила. Так и остались жить с отцом. Горе ходило рядом. В тридцать четвертом году тиф свалил всю семью. Но умер лишь отец, остальные оказались покрепче.

...Это были сон и явь. Под рождество Женя была именинницей. Пришла сестра в больницу, но без подарков.

— В каком корпусе отец лежит? — спросила.

— В третьем. А что?

— Ничего...

Женя бросилась бежать по снегу, босая, к отцу, а кровать пуста! Врач взял Женю за ухо и вывел из палаты. Через три дня она убежала из больницы. Была ли это горячка или продолжение сна—она не помнит. Стала работать в колхозе.

Тонкие жилистые руки и сейчас нервно вздрагивают, когда она говорит о той поре. И жала, и копнила, и вязала, и полола...

А потом был Свердловск, обувная фабрика. Там Евгения Александровна поняла, что такое коллектив. На фабрике ее приняли в комсомол.

Рано начала работать она, стала самостоятельной. Детство осталось далеко. Уехала к сестре в Омск, там работала в Иртышском речном управлении матросом.

В Омске ее и застала война.

...Три девушки узнали, что в Москве при ЦК ВЛКСМ открываются курсы снайперов. Омский военкомат направил их на учебу.

Триста девушек-комсомолок были первыми курсантами училища.

Евгения Александровна училась отлично, сдала инспекторские стрельбы, и ее оставили инструктором, командиром взвода.

Евгении Александровне почти не пришлось воевать, как ее ученицам и подругам. Не было многодневных походов в поисках врага, не выслеживала она «кукушек». Воевала только в Бреслау, на Первом Украинском фронте, потом под командованием Рокоссовского.

Офицеров из школы снайперов на фронт не отправляли, и младший лейтенант Салмина учила своих курсантов сверхметкости, терпению, храбрости.

Снайпер должен был первым найти цель. Он — разведчик, и перед боем часто окапывается на нейтральной полосе, ищет цель и поражает ее в считанные секунды.

Это он, снайпер, стреляет по расчетам пулеметов и минометов, в смотровую щель танков, убивает гитлеровских офицеров.

Один из пленных офицеров был поражен: девушки — и снайперы! Значит, это они уничтожали их офицеров выстрелом в голову!

Да, девушки были храбрыми. На Калининских болотах проходили они свою первую «стажировку».

Подруга Евгении Александровны Полина Галанина двое суток выслеживала немецкого снайпера. Нервы у «аса» не выдержали. Он выглянул. Полина выстрелила и ждала еще четыре часа. Враг не подавал признаков жизни, Полина поползла к нему.

У снайперов есть своя поговорка: «Кто кого». Галанина решила проверить. Немецкий стрелок был мертв. Она забрала документы и винтовку. За этот подвиг ее наградили орденом Красной Звезды.

Евгения Александровна любит говорить о своих боевых подругах, а не о себе.

— Они воевали, а я что? Вот Лия Молдогулова была храброй! Маленькая, штык винтовки выше головы, а крепкая. Скольких гитлеровцев уничтожила она!

Да, вся страна знает о подвиге казахской девушки. Это она подняла бойцов в атаку, когда погиб командир. Схватив автомат, с криком «За Родину — вперед!» бросилась на врага. В этом бою снайпер Молдогулова погибла, но бойцы выполнили задание. Лии Молдогуловой посмертно присвоено звание Героя Советского Союза.

...Сорок третий год особенно памятен для Евгении Александровны: на фронте ее приняли в партию.

Мы рассматриваем ее фронтовые фотографии. На снимках молодые веселые девушки. Им было по девятнадцать. Многие не вернулись с задания. Школа снайперов потеряла 125 человек, но шесть тысяч фашистов нашли смерть от их метких пуль.

Ежегодно встречаются бывшие воспитанники школы снайперов. Более двух тысяч двухсот человек снайперов отправила она на фронт. До сих пор музей боевой славы разыскивает выпускников, ставших героями...

— Младший лейтенант, победа!—разбудил Евгению Александровну крик. Шум, стрельба. Она не поверила этой радости. Ей показалось, что где-то прорвались немцы.

На рейхстаге расписаться не пришлось, но она прошла через Чехословакию, Австрию, Румынию, Венгрию, Польшу и только в в 1959 году вернулась домой. Это был долгий путь солдата.

Для нее война не закончилась оружейным салютом у Бранденбургских ворот. Сейчас Евгении Александровне за пятьдесят. Второй год работает она делопроизводителем в ЦНИПРе. Здесь ее встретили хорошо. Недавно она отдыхала на курорте. Сердце уже немолодое, сказывается многолетняя усталость. И все же заехала в свою школу снайперов, на встречу с друзьями. Со многими увиделась впервые через много лет после войны.

Н. СТЕПАНОВА.



„Имя отважного разведчика Гаврила Сухинова известно далеко за пределами нашей части. О подвигах бесстрашного патриота знает Родина и достойно отмечает их. Грудь отважного воина украшают ордена Отечественной войны 1 и 2 степеней и орден Славы третьей степени.

Большой, славный и боевой путь прошел разведчик Сухинов. Бил он немцев в предгорьях Кавказа, истреблял их на Тамани, охотился за «языками» в Крыму, брал их у стен Севастополя, не раз приводил контрольных пленных в Советской Прибалтике и сейчас, шагая по Восточной Пруссии, он идет по фашистскому логову на Запад как мститель, как судья, как победитель!»

Это выписка из боевой листовки газеты «Гвардейское знамя» времен Великой Отечественной войны.

Славный боевой путь прошел Гаврил Михайлович Сухинов. Его грудь украшают многочисленные ордена и медали. А в мирное время к боевым прибавилась награда за отличный труд в восьмой пятилетке — орден Трудового Красного Знамени.

Работает ветеран войны гвардии сержант Гаврил Сухинов в СУ-29 треста «Нижневартовскжилстрой». Сейчас он строит для ребятишек школу. И как в грозные военные годы, он всегда на переднем крае.

А еще любит Гаврил Михайлович рассказывать о прошлых военных годах. Соберутся вокруг него ребятишки, молодежь и, затаив дыхание, слушают о подвиге их отцов, отстоявших свободу и независимость нашей Родины. Таких встреч у него были десятки.

НА СНИМКЕ: Гаврил Михайлович среди школьников.

Фото И. Ясько.

Н. ГРИБАЧЕВ

ДРШШ

Видела вся планета
в тучах огня и дыма —
слава твоя бессмертна,
воля несокрушима.
Сила твоя стальная
двигалась, как лавина,
по берегам Дуная,
по площадям Берлина.
Мы на огне горели,
мы по сугробам спали,
многие — постарели,
многие — в поле пали.
Многое нынче память
восстановить не может.
Новый день наступает,
старый — со славой прожит.
Только не смеет время
вынуть из песни слово,
только доброе семя
всходит снова и снова —
в новых полках и ротах,
в детях и внуках наших,
в новых твоих походах,
в новых железных маршах.
Вижу иные лица,
штык и строку Устава —
старая слава
длится,
новая
зреет слава!

Может гордиться мать

Уж куда—куда, а в дом № 40, что по улице Нефтяников, почтальон всегда зайдет. На имя Раисы Афанасьевны Даниловой часто приходят письма с солдатским штемпелем. Вот и недавно, распечатав конверт, она прочитала:

«Уважаемая Раиса Афанасьевна! Мы рады доложить о том, что Ваш сын добился новых успехов в учебе и службе, подтвердил звание отличника боевой и политической подготовки, завоевал право носить на груди несколько значков солдатской доблести.

Ваш сын — честный, скромный, трудолюбивый воин, добросовестно выполняющий свой долг перед Родиной. Сознавая, что во всех успехах сына сказывается все то доброе, что Вы вложили в его воспитание, благодарим за хорошее воспитание сына, желаем доброго здоровья, большого уважения».

— Через несколько месяцев,— рассказывает Раиса Афанасьевна,— вернется мой Юра домой. Сами мы из Краснодара, в Нижневартовске я не так давно, сын тоже решил приехать ко мне поработать на Севере. Он у меня хороший парень. Хоть и воспитывался без отца, а горя с ним не знала, послушный рос, в школе, в мореходном училище хорошо учился, старших уважает. Недавно за отличную учебу давали ему отпуск, так приезжал домой.

«Дорогие сыночки,— пишет в ответ Раиса Афанасьевна,— мне было очень приятно получить от вас письмо, которым может гордиться каждая мать. Я так счастлива, что сын, которому я старалась привить все то хорошее, умное, доброе, что делает человека Человеком, отдает себя отличному служению нашей Родине.

И в канун Дня Советской Армии мне от всей души хочется пожелать всем вам, молодым солдатам, сынам нашим, свято хранить традиции своих старших товарищей, быть достойными тех многих тысяч безымянных солдат, которые завоевали для вас эту прекрасную, светлую жизнь.

Овладевайте боевым мастерством, держите железную воинскую дисциплину, храните нерушимое воинское товарищество так, чтобы мы, ваши матери, гордились своими сыновьями и получали от вашего командования только такие письма, какое получила я и которые делают счастливой каждую мать.

С низким материнским поклоном Р. А. ДАНИЛОВА!»

Н К Л Н РЬ



Юлиус Фучик

Жизненный путь национального героя Чехословакии, выдающегося писателя и общественного деятеля Юлиуса Фучика (1903—1943) — пример рыцарского служения и верности благороднейшим идеалам человечества. Сын пражского рабочего, Фучик с юношеских лет стал активным участником классовых битв пролетариата. Видный деятель коммунистической партии Чехословакии, редактор коммунистических журналов и газет, он был одним из основоположников чешской литературы социалистического реализма и марксистской критики.

Своим правдивым и убедительным словом он клеймил политическую реакцию в буржуазной Чехословакии, бичевал происки поджигателей войны, призывал народ к борьба против фашизма. Особое место в биографии Фучика занимают его поездки в Советский Союз. Восхищенный достижениями СССР на всех фронтах строительства новой жизни, Фучик вопреки запретам, судам, штрафам передал своему народу и миру правду о «стране, где наше завтра стало вчерашним днем».

После захвата его родины гитлеровскими агрессорами Фучик руководил подпольной печатью. В гестаповском застенке перед казнью Фучик совершил последний подвиг своей жизни — написал книгу «Репортаж с петлей на шее», ставшую исповедью и завещанием павших в борьбе с фашизмом. От лица таких, как он, героев-антифашистов, Фучик заявил: «Мы, коммунисты, любим жизнь. Поэтому мы не колеблемся, когда нужно пожертвовать собственной жизнью для того, чтобы пробить и расчистить дорогу настоящей, свободной, полнокровной радостной жизни...» И всей своей жизнью, наполненной борьбой, Фучик подтвердил эти строки. «Люди, я любил вас! Будьте бдительны!» — этими словами заканчивается его бессмертная книга.

Рассказ

НОЧНАЯ СХВАТКА

В. Нечволода

В СЕЛО вошли, когда уже размытое тучами, бледное пятно солнца покатилось к горизонту. Пахло травой, сопревшей в копнах на солнце, осенней ядростью опадающих листьев, навозом, сладковатым дымом березовых дров. Венька втягивал ноздрями воздух, жмурился, то и дело поправлял ремень большой для него винтовки. Ему было хорошо от того, что он уговорил командира взять его в отряд. И вот теперь шагает со всеми, как равный, хотя может его завтра убьют за дело революции. Мысль о смерти холодком прокатывалась внутри, замирая далеко под сердцем, перетягивалась сладкими слезами. Было тревожно сознавать серьезное значение своей жизни.

Григорий не замечал чувств Веньки и продолжал говорить, размеренно шагая рядом:

— Что толку, что мы шагаем с тобой по этим дорогам: и наши нас едят, и домой хочется? А а том толк, что недолго шагать осталось. Борьба наша правая, а война скоро кончится.

«Война скоро кончится» — уловил Венька и додумал дальше: «Беляков вон аж куды отогнали — к океану. Немного нам осталось воевать. А Григорий опять поедет на свой фронт, может и меня возьмет». Венька представил себя в большой гимнастерке, которую матрос хранил в мешке, и радостно засмеялся.

— Стой,— раздался крик, и передние сгрудились вокруг чего-то, а то время как остальные обтекали их, становясь толпой. Венька протиснулся вперед и увидел бабу в распластанной юбке, с темными полосами платка на лице и руках. Баба лежала, уткнувшись носом в пыль и скулила. Мужики молчали.

— Ну, чего ты? — спокойно проворчал Павел Котов, белобрысый мужичонка в серой папахе, на дела отважный, командир отряда.— Ну, чего ты? — повторил он, и серые глаза его покосились на голые бабины ноги.— Мужик что ли побил?

— У-у-у,— еще сильнее завыла баба.— Ни мужицы мои.

Венька почувствовал, как подкатилось что-то к горлу.

— Где они? — спросил он разведчиков Кожух. В их донесениях о близости неприятеля ничего на баба.

— Рядом село. Ушли, пришли,— баба подняла голову, в них метался страх, от которого у Павла стало тревожно на душе.

— Много их?

— Да нет, человек тридцать,— тихо отвечала баба и затравленно оглянулась.— Обоз с оружием сопровождают. — взглянув в оживившиеся глаза командира, быстро добавила:

— Пьяные они сейчас, самогонки поповской набухались.

— Григорий! — выкрикнул командир.

— Здесь я.

— Отобьем?

— А не врет она?

Котов повел глазами на жалкую фигуру бабы, ощутив в себе сосущее чувство беды.

— Уже ей! Половины людей хватит!

— Пожалуй.

Отряд располагался на отдых.

* * *

— Вематно ты жену плакой сделал,— спокойно спросил поручик, отправляя в рот хрустящий кусок огурца.— А ни за что! Не успела с ней тогда не сеновале. Тебя принесло.

Степан Миронов молчал, нервно теребя редкую бороду.

— Аи, не поверят!

— С твоими-то печатями на лице? — усмехнулся поручик. А сказка про обез с оружием на что? Точно скажут: красные

— такой сволочи не тушетят. Хоть и добрый ты человек, а смекалки у тебя ни на грош. Они так думают — шпиона здесь.

Он не ошибался. Встал, потягиваясь, оглядывая с ног до головы свою стройную фигуру. Потом надел фуражку и сказал:

— Сидел сеном, чтоб получше на гулянке шумели. Да пусть не дрожат, ничего с ними не будет.

* * *

Умелые партизаны спешились, выслали дозоры.

— Тихо, — сказал, побледнев, чернявый Мишка-цыган,— а поповские дома тулят, сволочи. Близко не стоит подходить, как бы собаки не учуяли.

Григорий завел Веньку за бакалейный дом.

— Сиди, браток, здесь. А коли что — дуй к нашим.

Обиженное лицо поплыло у него по глазу, но, заметив, как обеспокоенно дернул щекой командир, серьезно добавил:

— Боевой приказ!

Венька резво за ними побежал, упрямо подумал тот, понимая, что Григорий просто бережет его от самых пуль.

В сумерках было видно, как люди перебегали, прижимаясь к особняку. Вот они на минуту сгрудились около.

— Сейчас, — радостно сказал Венька, и услышал звериный рык пулемета. Венька замер, увидел, как спешились фигурки у избы, как замелькали на открытой улице партизаны. А из отряда уже выскакивали люди в серых шинелях с винтовками наперевес. Двое из них спрыгнули со стога, стоящего недалеко от Веньки и побежали туда. Венька несколько раз выстрелил им вслед, но не попал. Увидев, что несколько человек бросились к нему на выстрелы, тяжело заворочался в седле и

поскакал прочь, зацепившаяся за ветку березы на просека винтовка дернулась, больно ударив по спине. И Венька заплакал от зла и обиды.

* * *

— Не-е-е понял Котов, медленно бледнея.

— Зассал, — с трудом выговорил Венька, размазывая по щекам грязь.— Всех наших постреляли.

— А-а-а! — застонал командир.— А-аа! — Он яри-вайлся к дверному косяку, замер.

Партизаны сгрудились вокруг. Ходили желваки по серым скулам и было в их

посланной вечности.

— Ну, ладно, — сказал Котов, медленно бледнея.

— Зассал, — с трудом выговорил Венька, размазывая по щекам грязь.— Всех наших постреляли.

— А-а-а! — застонал командир.— А-аа! — Он ярыв

ПРОЛЕТАРИИ ВСЕХ СТРАН, СОЕДИНЯЙТЕСЬ!

ЛЕНИНСКОЕ ЗНАМЯ

ОРГАН НИЖНЕВАРТОВСКОГО ГОРКОМА КПСС И ГОРОДСКОГО СОВЕТА ДЕПУТАТОВ ТРУДЯЩИХСЯ ТЮМЕНСКОЙ ОБЛАСТИ

Издается с 4 сентября 1941 года ◆ № 24 (3162) ◆ СУББОТА, 24 февраля ✦ Цена 2 кол.

ДОСУГ РЕБЯТ— ДЕЛО ВЗРОСЛЫХ

Улица — это не только место игр и встреч детей, здесь в значительной мере формируются их моральные устои. И если в школе воспитательная работа проводится в определенной системе, то вне ее стен она зачастую отсутствует вовсе. Таким образом, нарушается звено в системе воспитания. Приобретенные в школе знания, навыки и привычки не получают закрепления вне ее. Это-то и не дает нам права игнорировать «улицу». Нужно заставить ее служить делу воспитания подрастающего поколения, поскольку она имеет свои достоинства — способна развивать коллективизм, дружбу, товарищество, самостоятельность.

Но задача состоит в том, что улицу надо организовать. Изучение бюджета внешкольного времени дает право сказать, что у учащихся его не так уж мало. Однако далеко не все школьники научены правильно его использовать. Это и является одной из причин обеднения духовного мира детей и подростков, стремление отдельных ребят найти удовлетворение своих неопределенных интересов и увлечений в бесшабашных компаниях, в пустом времяпровождении.

Нельзя сказать, что школы совсем не заботятся о досуге ребят. Но многие мероприятия еще нередко бывают поверхностными и проводятся формально, без учета естественного стремления подростков к самостоятельности.

Руководители ЖКК, общественность города мало обращают внимания улице, за летний период не оборудованы детские площадки ни в одном микрорайоне (открыта только одна детская комната при ЖКК «Мегионнефть»).

А как часто мы видим наших детей поздно вечером на улицах и в подъездах подражающими дурным примерам взрослых. Родители не беспокоятся, чем же занимаются их дети в столь поздний час, а взрослые равнодушно проходят мимо. Нет у нас и комсомольских патрулей, которые бы следили за поведением школьников, помогали им интересно и рационально использовать свое свободное время. Забота о младшем брате не стала в комсомольских организациях города делом важным, ответственным.

Исполком горсовета и бюро горкома ВЛКСМ утвердили положение о соревновании, цель которого — дальнейшее улучшение работы по воспитанию детей и подростков по месту жительства, активизация деятельности органов народного образования, школ, культурно-просветительных учреждений, спортивных организаций, домоуправлений, ЖКК, советов микрорайонов и других общественных организаций.

Для проведения соревнования исполком городского Совета депутатов трудящихся и бюро горкома ВЛКСМ разработали ряд мероприятий: в каждом микрорайоне города создать советы по работе с детьми, построить плоскостные спортивные площадки, хоккейные корты, организовать соревнование за «Дом без двоек», «Спортивный дом», создать оперативные комсомольские посты в микрорайонах и т.д.

В соревновании принимают участие школы, ЖКК, клубы, профсоюзные и комсомольские организации предприятий и учреждений. При подведении итогов учитываются: организационная работа Советов, общественности микрорайонов, школ, участие детей и подростков во внешкольных мероприятиях по месту жительства, выполнение закона о всеобуче, снижение правонарушений и детской безнадзорности.

Итоги соревнования станут подводиться ежеквартально. Школам и ЖКК за первое место будут присуждаться грамоты и переходящий вымпел, профсоюзным и комсомольским организациям — Почетная грамота.

Всем нам надо помнить, что улица — часть жизни ребят, без которой нельзя представить их рост, гармоническое развитие. Долг школ, ЖКК, всей общественности — правильно решать проблемы внешкольного времени подрастающего поколения, активно включиться в соревнование.

Каждый день третьего, решающего года пятилетки—ударный!



Есть на Самотлоре семнадцатая кустовая насосная станция. Обслуживает ее комсомольско-молодежный коллектив НГДУ «Нижневартовскнефть» имени В. И. Ленина.

По-ударному несет вахту комсомолка Галина Семенова. Галя окончила химико-технологический техникум и уже два года работает машинистом КНС.

А еще Галя очень любит ребятишек и шефствует над 5 «г» классом в средней школе № 5 Нижневартовска.

НА СНИМКЕ: Г. Семенова.

Фото И. ЯСЬКО.

Есть 10 миллионов тонн!

Промысловики «Главтюменьнефтегаза» добыли 10 миллионов тонн жидкого топлива с начала третьего года пятилетки. Дополнительно к плану получено около двухсот тысяч тонн. По этому пункту соревнования с коллективом объединения «Татнефть» тюменцы ушли далеко вперед: на счету татарских нефтяников 25 тысяч тонн сверхплановой нефти.

Все добывающие управления Тюменского главка идут с опережением графика. Ежедневная прибавка к заданию составляет шесть тысяч тонн топлива. Далеко вперед вырвались промысловики НГДУ «Нижневартовскнефть». Более половины всей сверхплановой нефти в активе покорителей Самотлора.

А. ОСКОЛКОВ.

На директивной стройке

На берегу Оби в Нижневартовске началась забивка шпунта под постоянный причал для строящегося газоперерабатывающего завода.

Причал будет оснащен механизмами, позволяющими брать с судов грузы весом до ста тонн.

Строит причал бригада Новокузнецкого специализированного управления треста «Гидрофундаментспецстрой».

А. МИТИН.

На вывозке кормов

В Мегионском отделении на вывозке сена с лугов работают сейчас десять тракторов. Их выделили наши шефы — Ватинская автотракторная контора, УМ-9 треста «Тюменьгазмеханизация», СУ-920 треста «Тюменьдорстрой», специализированное строительное управление № 7, управление буровых работ.

Из совхозных тракторов работают все три. Пример высокопроизводительного труда на вывозке сена с лугов подают механизаторы совхоза коммунисты Юрий Герасимов и Владимир Свиридов.

К сожалению, СУ-12 треста «Мегионгазстрой», СМУ-11 треста «Нижневартовскнефтестрой» и Мегионская нефтеразведочная экспедиция все еще медлят оказать шефскую помощь совхозу в вывозке кормов. А время, между тем, не ждет. Пока можно ездить на тракторах через Обь, надо действовать энергично, иначе сено останется на лугах, весенний паводок уничтожит его.

А. ПАЛЬЯНОВ,
заместитель директора совхоза «Нижневартовский»

В ЧЕСТЬ ГОДОВЩИНЫ

В феврале исполняется год, как бригада Владимира Тимофеевича Громова прибыла на Самотлор. Годовщину решено отметить высокопроизводительным трудом.

В феврале коллектив, возглавляемый Владимиром Тимофеевичем, добивается наивысшей в Нижневартовском управлении буровых работ № 1 производительности труда.

Месячный план у бригады три тысячи, а проходка составила к Дню Советской Армии и Военно-Морского Флота СССР 4240 метров.

В. КОРНЕЕВА,
старший инженер планового отдела УБР-1.

Город обогревается газом

Центральная котельная в Нижневартовске — ПТВМ-50 переведена на попутный газ.

Это событие имеет большое значение. Раньше котельная работала на нефти. Сейчас эта нефть (полторы тысячи тонн ежемесячно) пойдет в магистральный трубопровод, на переработку в ценные продукты.

Газ дает больше тепла. Если раньше мы работали на шести горелках, то сейчас — на четырех.

Улучшилась гигиена труда в котельной. Газ не дает такой копоти, как нефть. В помещении чисто, уютно. Из трубы не летит сажа, и воздух возле котельной свежий.

Участвовали в переводе котельной на газ и начали успешно обслуживать ее такие товарищи, как старший инженер цеха теплоснабжения Альберт Дмитриевич Иванов, инженер котельной Виталий Дорофеевич Романенко, дежурный сменный инженер Алевтина Ивановна Жмур, машинист котла пятого разряда Петр Потапович Гашков, слесари Геннадий Патронов, Виктор Джур, Виктор Третиных, слесари по контрольно-измерительным приборам Владимир Фетисов, Александр Ушаков, мастер по контрольно-измерительным приборам Валентин Иосифович Катюжанский.

В. СКАЛОЗУБ,
начальник цеха теплоснабжения.



На пусковых стройках пятилетки

В третьем году девятой пятилетки будет сооружено 3770 километров новых нефтепроводов. Важнейший из них — трубопровод Усть-Балык — Курган — Уфа —Альметьевск протяженностью свыше 1800 километров. Нефтепровод пересекает Тюменскую, Курганскую и Татарскую АССР. Он даст выход западносибирской нефти в крупные промышленные центры страны.

На севере Тюменской области развернут широкий фронт работ. Здесь ускоренными темпами ведутся сварка, изоляция и укладка в траншею стальных труб, возводятся мощные нефтеперекачивающие станции, переходы через сибирские реки.

НА СНИМКЕ: на трассе нефтепровода. Работает механизированная изоляционно-укладочная колонна строительного управления № 14 треста «Мосгазпроводстрой», которую возглавляет Герой Социалистического Труда В. П. Цветков.

Фото И. Сапожкова (Фотохроника ТАСС)

УДОБРЕНИЯ — НА ПОЛЯ

На месте старого аэродрома решено разбить пленочные теплицы, чтобы выращивать там овощи.

Совхоз «Нижневартовский» вывез туда уже больше 1200 тонн органических удобрений.

А. ФЕДОРОВ.



ОДНОЙ ИЗ ЛУЧШИХ В БРИГАДЕ ГЕННАДИЯ МИХАЙЛОВИЧА ЛЕВИНА ИЗ УБР-1 СЧИТАЕТСЯ ВАХТА КОММУНИСТА ЮРИЯ ЕГОРОВИЧА ПЕСКОВА.

ОПЫТНЫЙ БУРИЛЬЩИК ЗА ОТЛИЧНЫЙ ТРУД НАГРАЖДЕН ОРДЕНАМИ «ЗНАК ПОЧЕТА» И ТРУДОВОГО КРАСНОГО ЗНАМЕНИ».

НА СНИМКЕ: **Ю. ПЕСКОВ.**

ФОТО **И. ЯСЬКО.**

Попутный газ — в артерии сибирского гиганта

В ЭТОМ году должна вступить в строй первая очередь Нижневартовского газоперерабатывающего завода и дать один миллиард кубометров газа, который даст жизнь одной из крупнейших тепловых электростанций Союза — Сургутской ГРЭС.

Пока же попутный газ, добываемый в районе крупнейших месторождений нефти, используется в незначительном количестве — всего несколько процентов от добытого. А это значит, что миллионы рублей буквально вылетают в трубу. В связи с бурным ростом добычи нефти количество сжигаемого в факелах газа с каждым годом значительно возрастает.

Как же идут дела на строительстве этого важного объекта? На днях я побывал на строительной площадке завода. О том, что здесь работы идут полным ходом, сказать никак нельзя. Нет или недостает необходимых материалов, оборудования и техники, не ведутся работы на пункте отключения, замера и сепарации сырого газа, на главной понизительной подстанции, по сооружению объектов водоснабжения и канализации, приостановлена прокладка дороги, хотя по графику все эти работы должны уже давно вестись.

Прекращены работы и на строительстве газопровода на трассе Самотлор — газоперерабатывающий завод — Сургутская ГРЭС, которые ведет строительное управление № 14. А без этой артерии переработанный газ транспортировать на ГРЭС невозможно.

На площадке я встретился с представителями дирекции строящихся газоперерабатывающих заводов Западной Сибири главным инженером С. А. Альтшуллером и начальником производственного отдела В. М. Баздыревым.

— Да, дела у нас не блещут,—посетовал Владимир Михайлович. — Судите сами: если прошлым летом мы осваивали по одному миллиону рублей в месяц, то за январь этого года освоено всего 400 тысяч рублей при годовом плане 24 миллиона рублей.

Причиной этому не только зимняя стужа. До начала навигации работы будут сдерживаться из-за нехватки материалов и отсутствия основного технологического обрудования, не поставленного в навигацию прошлого года Череповецким, Новочеркасским, Бугульминским и Грозненским заводами Министерства нефтяного и химического машиностроения.

Вызывают тревогу и сроки поставки другого оборудования. Например, четыре из пяти компрессоров для сжатия газа, изготовленных невским машиностроительным заводом, запланировано поставить лишь в четвертом квартале. Практически же они смогут поступить лишь в будущем году, в период навигации, так как габариты не позволяют их перевезти авиатранспортом. А ведь первая очередь завода должна быть пущена в первом квартале.

При беседе Виктор Михайлович рассказал и о других бедах. Большим тормозом является то, что промышленная база строителей маломощная, поэтому не обеспечивает их нужд.

В сооружении объекта участвуют несколько участков различных субподрядных организаций, принадлежащих различным главкам Минмонтажспецстроя. Так как нет единого направляющего и координирующего центра, их действия разобщены и не согласованы, каждый из них создает свою отдельную базу.

Из-за низкой квалификации работников, плохой организации труда, ошибок в технической документации качество работ оставляет желать лучшего. Были забракованы фундаменты под компрессоры, свайное поле маслоабсорбционной установки. Пришлось переделывать работы и на других объектах.

— Можете судить о качестве работ хотя бы вот по этому,—С. А. Альтшуллер обратил мое внимание на кладку стены газоспасательной станции и гаража. Держится она, как говорят, на честном слове: если бы не леса, поддерживающие ее, она наверняка бы рухнула...

— Пока строители выполняли работы, не требующие высокой квалификации. А как мы будем выходить из положения, когда начнутся работы, требующие большого мастерства — ума не приложу. Ведь строителям в этом году предстоит выполнить около 80 процентов от всего объема работ. Руководство треста почему-то считает наш объект третьестепенным, поэтому к нему такое отношение, и так на нем идут дела,— закончил Сергей Анатольевич.

В конторе я повстречался и с представителем генподрядчика — главным инженером строительного управления № 25 Г. Г. Князькиным. Он в свою очередь также рассказал о трудностях, мешающих успешно вести работы:

— С кадрами у нас действительно неблагополучно. Из 1150 человек только 236 имеют строительные специальности, к тому же, низких разрядов. Хотя линейными инженерно - техническими работниками мы укомплектованы, но беда в том, что большая их текучесть: поработает специалист месяц-два и уходит. Только за второе полугодие прошлого года их поступило к нам 14 человек, а уволилось восемь. Это вызвано неудовлетворительными жилищно-бытовыми условиями.

Плохо поступают и строительные материалы. Так, за последнюю неделю на объект должны были доставить 860 кубометров щебня, а поступило лишь четырнадцать, пиломатериалов — вовсе не было.

Георгий Гаврилович рассказал, что предпринимается и внес предложения для улучшения дел:

— Мы построим здание профтехучилища на 400 человек. Однако на 1973 год училище получило план обучать только 150 человек с годичным сроком обучения, да и то по тем специальностям, которые применения на строительстве завода себе не найдут. Надо при училище организовать курсовой метод обучения со сроком 4—6 месяцев.

Было бы целесообразным организовать комплексный участок механизации по выполнению землеройных и свайных работ с централизованной вывозкой торфа и завозкой грунта. Эти работы должен возглавлять наш субподрядчик — управление механизации треста «Тюменьгазмеханизация».

Все это говорит о том, что положение дел на директивной стройке неблагополучное. И если не принять радикальных и оперативных мер, то это грозит срывом ввода в эксплуатацию первой очереди завода в этом году.

Руководству треста «Мегионгазстрой» нужно в корне изменить отношение к строительству этого важного объекта, укомплектовать стройку высококвалифицированными кадрами, организовать трехсменную работу, создать производственную базу достаточной мощности специально для строительства завода. Целесообразно создать единое производственно-распределительное управление для руководства работой субподрядных организаций Минмонтажспецстроя.

Дирекции строящихся газоперерабатывающих заводов надо сделать все от них зависящее, чтобы своевременно и полностью обеспечивать стройку материалами, оборудованием, механизмами и транспортом.

Заказчик, генподрядчик и субподрядные организации должны работать в тесном контакте, в духе взаимопонимания, по-деловому решать все вопросы строительства.

Только тогда можно обеспечить своевременный ввод первой очереди в строй. Это долг и обязанность как строителей, так и дирекции строящегося завода.

Б. АЛЕХИН.



ДВА крупнейших подшипниковых завода страны — Московский ГПЗ-1 и Куйбышевский ГПЗ-4 заключили договор о социалистическом соревновании и научно-техническом сотрудничестве.

НА СНИМКЕ: общий вид участка сборки точных подшипников Куйбышевского завода № 4.

Фото А. Брянова.

(Фотохроника ТАСС)

СЕМИНАР КОМСОМОЛЬСКИХ ВОЖАКОВ

Два дня в зале заседаний Дома Советов проходил семинар секретарей первичных и цеховых комсомольских организаций города и поселка Мегион. Вожаки молодежи познакомились со многими вопросами из жизни и деятельности комсомола. Каждая лекция и беседа воспринималась с живым интересом. А творческий настрой всему семинару дала первая лекция «Перспективы развития города Нижневартовска. Задачи комсомольских организаций в решающем году девятой пятилетки», с которой выступил первый секретарь горкома КПСС **В. В. Бахилов.**

О совместной работе партийных и комсомольских комитетов, о работе комсомольских организаций по подготовке лучшей молодежи в ряды КПСС рассказал заведующий орготделом горкома КПСС **В. А. Ильинин.** С беседой о формах работы комитетов ВЛКСМ, о системе контроля за принятыми решениями выступил заведующий сектором учета окружкома ВЛКСМ **Т. Гильман.** Заведующий сектором ударных строек обкома ВЛКСМ **В. Сандалов** рассказал о том, как создаются комсомольские фонды экономии, советы молодых специалистов. Инспектор гороно **В. И. Калединa** познакомила ребят с работой по вовлечению комсомольцев и молодежи в институты, техникумы и школы рабочей молодежи.

Перед участниками семинара по различным вопросам организационной и массово-политической работы комсомола выступили секретари горкома ВЛКСМ **В. Филатов, К. Замалетдинов,** работники аппарата горкома **Н. Захарова, Л. Мещерякова, Л. Губарева, Л. Дунина.**

На семинаре поделились опытом работы секретари комсомольских организаций НГДУ «Нижневартовскнефть» **С. Гутов** и тракторной конторы **В. Таран.** Первый рассказал о подготовке и проведении собраний, второй — об организации социалистического соревнования среди комсомольских групп.

В заключение участники семинара встретились с членами бюро горкома КПСС и исполкома городского Совета депутатов трудящихся, руководителями ведущих предприятий города.

В. ВАСИЛЬЕВ.

● ● ●

Чествовали маяков

Обком профсоюза рассмотрел итоги социалистического соревнования строительно-монтажных организаций, занятых на сооружении нефтепровода Самотлор — Тюмень — Альметьевск, за период с 12 по 18 февраля. На Нижневартовском участке нефтепровода среди изоляционно-укладочных колонн первое место присуждено колонне, возглавляемой А. Ф. Фроловым из СУ-43. Ей вручены переходящий вымпел и денежная премия в сумме 375 рублей. Колоннам О. П. Безгинова и П. В. Маркова (обе из СУ-43), перевыполнившим недельное задание, вручены премии по 375 рублей.

Среди сварочно-монтажных бригад денежные премии присуждены бригадам Малахова и Доронина из СУ-14.

Р. МАЛЬЦЕВ.



ХОРОШО РАБОТАЕТ ПОМОЩНИК БУРИЛЬЩИКА ИЗ БРИГАДЫ БУРОВОГО МАСТЕРА Г. М. ЛЕВИНА ВЛАДИМИР ШАБАНОВ (НА СНИМКЕ).

Фото И. Яська.

„Против зеленого змия"

ПЬЯНСТВО — большое общественное зло. Оно наносит огромный ущерб производству, семье, личности. Не зря в постановлении нашей партии и государства указано на необходимость всемерной борьбы с этим явлением.

В план работы нашего Дома культуры «Юбилейный» включено немало мероприятий, цель которых — убедительно рассказать о вреде алкоголя, показать, что употребление им ведет к тяжелым болезням, преждевременной старости, смерти, к преступлениям.

Продолжает и в этом году действовать кинолекторий «На страже закона». Два раза а месяц обновляется «окно сатиры».

Недавно состоялся выпуск первого номера устного журнала под названием «Против «зеленого змия». В нем было всего четыре страницы. Об истории возникновения алкоголя рассказала учительница четвертой средней школы Г. В. Казакова. Интересным было выступление и врача-психиатра Н. М. Гончаровой.

Страницу «Перелистывая судебное дело» вел Н. Н. Дагаев, заместитель прокурора города. Он в своей беседе приводил конкретные примеры, обличал тех, кто, позабыв о чести и достоинстве, позорит себя, свою семью и коллектив, где трудится. Тов. Дагаев также познакомил собравшихся с мерами ответственности за преступления, совершенные в состоянии опьянения.

Участники художественной самодеятельности С. Тавпич, В. Мотов, Р. Файзулов подготовили и показали сатирические интермедии.

Е. БЫЧКОВА,
зав. массовым отделом Дома культуры «Юбилейный».

● **МЕРЫ ПРИНЯТЫ**

„Корреспонденцию читателю — в срок"

«Данная статья, опубликованная в газете «Ленинское знамя» 18 января с. г., обсуждена на открытом партийном собрании районного узла связи. На собрании присутствовали все начальники отделений связи города и работники агентства «Союзпечать».

Для улучшения доставки газет населению в третьем и четвертом городских отделениях связи дополнительно принято по одному почтальону. В районе 14 и 15 квартале намечается открытие пятого городского отделения связи, помещение для которого выделяет руководство СУ-14. Намечается открыть второе отделение связи в поселке Мегион.

В августе—сентябре 1973 года из Тюмени будут завезены еще две киоска для продажи газет и журналов в розницу.

В настоящее время корреспонденция читателю доставляется ежедневно, за исключением районе, относящегося к третьему отделению связи. Часы работы третьего ГОС вскоре будут пересмотрены. ВМЕСТЕ С ТЕМ УЗЕЛ СВЯЗИ ИМЕЕТ ПРЕТЕНЗИИ К РУКОВОДИТЕЛЯМ ЖКК. Названия улиц и нумерация домов не упорядочены. Подъезды крупноланельных домов не освещены, не ведется борьба с бродячими собаками.

Е. ЛОТАРЕВ,
начальник районного узла связи.

О ЛЮДЯХ ХОРОШИХ

Нужный человек

Из Тюмени Константина Никитича Дьячкова направили в Мегион, в орс № 10. Оттуда — на трассу, в рабочую столовую в Урьевск.

2.

На столе, переливаясь разноцветьем, манил винегрет. Из кастрюли с супом пахло домашним огородом. Причудливые фигурки из золотистого картофеля лежали вокруг поджаренного куска мяса.

— Да это же прямо как в ресторане! — воскликнул кто-то из бригады сварщиков, только что прибывших на обед. — А вкусно, как будто моя мама варила...

Никитич довольно улыбался, хлопотал возле стола и котлов. Ведь приятно же, когда люди и здесь, в еще не обжитом и неуютном краю, сполна получают свою порцию радости и хорошего настроения! От этого и у него, старика, усталость меньше чувствуется. А легко ли целый день на ногах топтаться?! Особенно в первые месяцы, когда остался без помощников: сам себе и шеф-повар, и посудомойка, и кассир. Чтобы сто тридцать человек хорошо поработали, в первую голову ему, Никитичу, нужно их хорошо покормить. А народ на Урьевской разношерстный, с характером, одним словом,— таежный. И каждому надо угодить. Да не в обиде за это Никитич: видит, что тянуть метр за метром в глубь тайги нефтепровод — нелегкое дело.

А в свободные минуты Никитич любит поговорить о будущем своей профессии. Подняв указательный палец, он с удовольствием произносит:

—А что? Я в этом убежден. Пройдут года, и наша профессия станет представляться такой же интересной, как, к примеру, у журналиста или геолога. А в итоге повара будут работать сообща с врачами. Ведь здоровье человека во многом зависит от его питания, от того, когда он ест...

3.

— Как же так? — сокрушался Никитич. — Сбежать с трассы и оставить людей голодными? Эх вы, девчонки, зеленые сосенки...

Обидно было. За непутевых своих учениц, за то, что за три месяца не сумел их повернуть лицом к своей профессии.

Когда невмоготу стало одному работать в столовой, с горем пополам выпросил у начальства помощниц. Приехали две девчонки — встретил их, как родных, помог разместиться. А когда однажды вернулся с отчетом из Мегиона, услышал новость: девчонки сбежали на «большую землю».

Словно оправдываясь, Никитич объяснил:

— Не знаю, как так получилось! За тридцать лет у меня было столько учеников, и все сейчас — приличные кулинары, а эти уж больно молоды. Когда повзрослеют, может, поймут...

И Никитич заболел. А когда выздоровел, написал в орс заявление об уходе: годы, мол, не те, шутка ли —тридцать лет уже кормит людей.

Вести быстро по свету разлетаются. Особенно в таких поселках, где каждый домишко, каждый балочек наперечет.

Следом за заявлением Никитича послали коллективную депешу начальнику орса М. М. Дубовику: «Мы, все рабочие на Урьевской, просим не увольнять К. Н. Дьячкова. Очень нужный он нам человек. Ведь здесь без такого повара все равно, что в доме без хозяйки. В просьбе убедительно просим не отказать».

...Константин Никитич по-прежнему работает в столовой на Урьевской. А в редкую свободную минуту любит поговорить о том, что когда-нибудь (он убежден в этом!) министры и повара станут за одним столом обсуждать свои проблемы.

В ПЯТЫРОВА.

В коллектив пришел подросток...

В ЦЕХЕ появился новичок. Парнишка, не успевший приобрести ни профессиональных навыков, ни жизненного опыта. Везде ли протягивают ему руку помощи.

В УБР-1, в специализированном строительном управлении № 3, вышкомонтажной и тампонажной конторах, центральной ремонтной базе трудовое законодательство соблюдается. Несовершеннолетним, обучающимся без отрыва от производства, предоставляются льготы. Все подростки закреплены за квалифицированными рабочими.

И все же воспитательная работа с молодежью в этих коллективах далеко не отвечает современным требованиям. Об этом откровенно заявили сами подростки, отвечая на вопросы анкеты, специально разработанной прокуратурой.

Сейчас уже на многих предприятиях страны стало традицией посвящение в рабочие. Но, к примеру, в комсомольской организации у буровиков почему-то это не практикуется. И не удивительно, что ни один из подростков не запомнил день приема его на работу, как торжественное событие. А Коля Л. заявил, что он в течение месяца ходил с лопатой и метлой, пока его не определили к кадровому рабочему учиться ремеслу.

Не менее знаменательное событие — первая зарплата. Поэтому не случайно нас интересовал вопрос, в какой обстановке она была вручена и на что ребята израсходовали деньги. «Тридцать рублей отдал родителям, а десять — пропил с друзьями»,— таково признание Володи Ч. из УБР-1. Этого могло и не произойти, если бы первую зарплату вручали не в порядке «живой очереди», а в торжественной обстановке.

На некоторых предприятиях в подростках видят только обузу, а не будущих специалистов.

Нет тесного контакта с подростками у профсоюзной, комсомольской и партийной организаций многих предприятий, не обращаются они туда со своими просьбами, раздумьями, хотя часто очень нуждаются в помощи старших, в добром слове, совете. Володя Ч. обратился в комсомольскую организацию Нижневартовской конторы бурения с просьбой дать ему возможность сдать экзамены на третий разряд. Администрация «замяла» эту просьбу, как говорит Володя, а комитет комсомола не проявил принципиальности в этом вопросе.

В отделах кадров есть списки подростков и их шефов. Обычно это мастера производственного обучения. Многие из них считают своим долгом лишь научить своего подопечного определенной специальности и не понимают той роли, которую возлагает на них современная жизнь — быть еще и общественным воспитателем. Есть такой учитель у Наташи Семеновой. С благодарностью отзывается она о токаре УБР-1 В. Н. Вычегжаниной, которая является для нее примером во всем.

Рабочий день у подростков — 5—6 часов. В остальное время они предоставлены самим себе. Чем же заполнено свободное время? **Товарищи руководители, секретари партийных и комсомольских организаций, председатели местных комитетов! Ваши рабочие — несовершеннолетние все до единого заявили, что вы не интересуетесь их бытом и свободным временем.**

Наш откровенный разговор происходил не с «трудновоспитуемыми» ребятами. И мы еще раз убедились, что в поддержке и забота нуждаются все, кто впервые приходит на производство.

Н. ДАГАЕВ,
заместитель прокурора города, юрист 1 класса.

Собираем металлолом

В строительно-монтажном управлении НГДУ «Нижневартовскнефть» им. В. И. Ленина состоялся субботник по сбору металлического лома.

За день собрано около 40 тонн металла. Постарались поработать В. Петелин, А. Цукер, В. Верхотуркин, Н. Цедилкин.

А. БАЧЕВ,
секретарь парторганизации.

З. Тоболкин

КОЛЕЧКО

Рассказ

Уж в который раз Федот Бурмин вызывает в Совет Анну Семину, а все без пользы.

—Да ведь не мне налог платишь! Государству! Пойми, ты, холера!—бурлил Федор. Выскочив из-за стола, выстукивал по скрипучим половицам деревяшкой под левым коленом. Года за три до этого на переезде во хмелю под поезд попал.

— Ты бы сидел, Федот,—советовала Анна, сжимая в усмешке тугие губы,—сиди уж, а то я страсть стукотка боюсь. Все внутренности сотрясаются...

— Не согласная, значит?

— Не согласная,—добродушно кивала Анна, заглядывая ему в глаза.

— Ну, пеняй на себя!

В ту минуту пронзительно звякнула на стене «вертушка», но Федоту было не до телефона. Телефон названивал без устали. Федот отмахивался от него, но краем глаза видел, что Анну распирает от смеха. Не выдержав, взял трубку.

—Заснули вы там, черти? Бурмин, ты что ли?

— Он самый,—буркнул Федот и зажал трубку, чтобы Анна бранных слов не слыхала, да где там!—у бабы слух шпионский.

— Война, Федот! Слышишь меня?

— Какая война?—Федот ошалело отнял от трубки руку.— С кем?

— С немцем. Людей готовь. И отберита в колхозе коней покрепче...

— Ах, язви его! Ты шутишь аль всурьез? — снова закричал Федот. Но трубка не отозвалась. Война...

Он присел на скамью, стоявшую у окна, и потер ногу, видать, к перемена погоды гудела. Что-то тяжкое, огромное прижало к скамье мужика. Он все тер и тер свою ногу, не замечая, что желтые от едучего самосада пальцы слегка трясутся. Анна, съежившись, потихоньку встала и, стараясь не стучать, осторожно прикрыла двери.

Муж ее, Егор Семин, с ершистым серым волосом, торчащим во все стороны, перебирал заплот.

— Война, Гоша! — Анна присела на бревна. Обычно звала мужа Егором, а тут мягкое, придавленное шепотом — «Гоша».

Он тюкнул топориком по пазу г бревне, остановился. Никогда не скажет того, что думает. Все молчком.

Егор не картежничал, не пил, оттого мужики и звали его затурканным, бабьим, то есть анниным каблуком прижатым. Он не оспаривал, равнодушно относясь к насмешкам. Но Анна знала, если муж что замыслил, то лучше не перечить ему и покориться. В те минуты она побаивалась своего кроткого мужа.

— Айда обедать!

— Заплот переберу — тогда, —он кашлянул, взялся за топорик.

К вечеру заплот был собран. Щепа к поленнице аккуратной кучей сложена. Чистоплотный мужичок, этот Егор! Анна вышла полюбоваться новым заплотом — мужа не было. И ночью не пришел.

До утра она металась по избе. Мысли разные в голову лезли, глаз не сомкнула. С зарей вышла Дуньку, черношерстную красавицу свою, доить. Корова лизнула аннины руки, осторожно приняла шершавыми добрыми губами ржаную краюху и , разжевывая ее, стала медленно покачивать головой.

— Умница моя! Разумница! — приговаривала Анна. А молоко из податливых сосков все звенело о дно подойника тонкими свистящими струйками. До самого ободка подойник надоила.

— Дай-ка донесу подойник-то... — у пригонных воротец стоял Егор, стриженый, виноватый. «Где был?»— хотела спросить Анна, но, увидев на месте смешного ершика жесткую машинную гладь, как после доброй косилки, опустила глаза и послушно передала подойник.

Что-то оборвалось в бабе. В явь слышала, будто сердце скакнуло вниз, а вот что на место стало — этого не слыхала.

До поезда в район молчком шла. А когда гудок раздался, крутнулись на месте колеса, и Егор нехотя поднялся в вагон-телятник, грохнулась Анна в пыль, завыла дико, протяжно.

— Я скоро, Аннушка! Взаправду скоро,.. — говорил Егор. — Едва налог заплатить успеешь...

А поезд уходил. Вот уже и последний вагон мигнул прощально фонариком, потом и фонаря не стало видно. Анна все еще лежала в пыли, терлась бровями о дорогу, где след мужниных сапог отпечатался. Лежала до тех пор, пока след этот слезами не размыло.

И покатились тусклые, тяжелые дни солдатки. То в поле, то дома. То дома, то в поле.

Вот и осень пришла. Хлебушко поспел. Надо на элеватор везти. Раньше на лошади мужики возили. Теперь ни мужиков, ни лошадей. Обезмужела деревня. Один Федор Бурмин чикилял по глухой пустынной улице. Морщился при встречах, виноватясь, что сам воевать не может.

Однажды и к Анне во двор заглянул. Калитку открыл с опаской.

— Входи, входи! Не укушу,—усмехнулась она печально.

— Коней-то забрали у нас,—не здороваясь, пробормотал Федот. — А хлеб сдавать надо. Как быть, Анна?

— Как-нибудь выкрутимся.

Утром, подоив Дуньку, со слезами впрягла ее в тележку. Бросив туда четыре мешка, подумала, потом добавила еще, еще... и, подтягивая за оглоблю, пошла по тракту. Путь недальний, верст пятнадцать, но после дождей и себе и корове плечи надергала. Сзади, тоже на коровах, тянулись с зерном чуть ли не все бабы и подростки: хлебушко везли защитникам земли русской. Многим этого хлеба уж не было суждено отведать.

В самый покров, спозаранку, опять постучал Федот. Не постучал, мышонком поскреб. В лице ни кровинки, на ладошке листок дрожжит. Без слов поняла Анна. Заплясали перед глазами неумолимые буквы: «...пал смертью храбрых...». Сморкаясь в кулак, всхлипывал Федот, слова не мог вымолвить: слезами давился.

— Ты оставь меня, Федотушка,— тихо сказала Анна. — Иди своим делом занимайся. Много нас тут... На всех не наплачешься — и ушла в горницу.

Подивился Федот красивой бабьей стойкости, смахнул кулаком влагу со щек и поковылял в сельсовет.

Три дня после этого Анна не выходила из дому. Бабы стучались к ней попричитать по убиенному — не пускала. Даже о корове забыла — соседки доили.

На четвертый день вышла из дому —строгая, необычная. Пришла в правление — там сборы в армейский фонд шли. Несли — кто что мог. Ребятишки шарфики свои бросали, рукавицы отцовские, валенки, девчата — кисеты с узорной вышивкой, платочки, матери — кресты с благословлением и молитвой оградительной от вражьей пули... Дед Никита, полный георгиевский кавалер, медали свои героям завещал. Боясь обидеть старика, Федот взял и их, решив припрятать, чтобы вернуть после войны.

Стала Анна у кучи этой, комок в горле застрял, когда увидела молчаливых, родных людей, отдавших все самое нужное.

«А мне что отдать?»—лоб потерла, задумалась, на безымянном пальце тусклой желтью блеснуло кольцо, Егором к свадьбе дареное.

...Давно это было. А вспомнилось сразу, словно вчера молодою была. Тенью стлался за ней Егор, но сказать вслух не решался. Чтобы приметней быть, костюм дорогой купил. Как вечер —. наденет его, выследит Анну идет за спиной и молчком посапывает.

— Постой-ка — сказала она,— Хватит за мной виться-то! Женись, ежели по сердцу. А то век не осмелишься... Глянусь, ведь!

— Ох, глянешься...

— Ну ладно, ладно... Колечко к свадьбе купи. Есть на что?

— У меня да нет? — возмутился Егор. — Я иных прочих побогаче!

И костюма фабричного не стало: продал его за колечко...

— ...Колечко вот у меня венчальное, — Анна протянула памятку председателю. — Его хоть, что ли, возьми. Память мужнина. — И ушла, прямая, строгая, седая прядь из-под полушалка крылом по ветру.

Федот глядел ей в след и не замечал, как снимали солдатки со своих маслаковатых, землей изъеденных пальцев обручальные кольца и осторожно клали их в общую кучу.

Война только началась, а на столе лежало два десятка колец...



Минус пятьдесят. Фото И. Ясько.

В. Нечволода

КОММУНИСТКА

Марии Васильевне ХАНЖИНОЙ.

Никакого богатства тобою не нажито.
И ничья ты не бабка —
Случилось же так!
Одногодки легли под обрезами вражьими,
Однокашники спят в магаданских снегах.
Озабочена ты,
Но не думами этими.
Отболели далекою клятвой уста.
Вечера все проводишь, как встарь,
над газетами,
От размашистых дней не желая отстать.
И сверяешь их с теми опять — синеблузыми,
Не померк ли горячего пламени свет?
Но мечты одногодков в сегодняшнем узнаны,
И обиды жестокой к минувшему нет.
Потому ли с бедой к тебе тянутся многие,
Что советом любовно одаришь сполна?
Я вхожу в твою комнату,
Как к рентгенологу,
Чтобы душу проверить:
Чиста ли она?
Скольких нас пониманьем своим исцелила ты!
Ну, а дети...
Твоей в том не сыщешь вины.
Принимай в сыновья меня,
Марья Васильевна,
Ты — стоявшая у колыбели страны.

● ● ●

В ОБЩЕСТВЕННОЙ ПРИЕМНОЙ

В общественной приемной при редакции «Ленинское знамя» ведется прием граждан во втором кабинете с 16 до 18 часов вечера по следующим дням:

26 февраля — РОМАНЕНЯ Любовь Александровна, помощник прокурора.

28 февраля — ТАЖИТДИНОВ Вакиль Фаттахович, начальник ЖКК НГДУ «Мегионнефть».

2 марта — ТРОФИМОВА Галина Андреевна, пенсионерка.

Зам. редактора В. КИСЕЛЕВ.

ПРИГЛАШАЕТ НА РАБОТУ:
Нижневартовский хлебокомбинат **СРОЧНО** — на постоянную работу — **сторожа на проходную.**
Обращаться в хлебокомбинат.



ПОКАЗЫВАЕТ «ОРБИТА»
(Время московское)

СУББОТА, 24 февраля

8.00 Программа передач. 8.05 Новости. 8.10 Цветное телевидение для детей. «В кукольном магазине». 8.30 «Актуальные проблемы науки и культуры». 9.00 Музыкальная программа по письмам зрителей. 9.30 «Здоровье». Научно-популярная программа. 10.00 В. Дыховичный, М. Слободской. «Женский монастырь». Спектакль Московского театра сатиры. 12.30 «Молодые голоса». Концерт-смотр молодых исполнителей советской песни. Передача из Свердловска. 14.00 «Время». Информационная программа. 14.30 Цветное телевидение Документальный фильм. Ансамбль «Березка». 15.00 Чемпионат мира по хоккею с мячом. Сборная СССР — сборная Швеции, 2-й тайм. Торжественное закрытие чемпионата. 17.45 Цветное телевидение. «Освобождение». «Направление главного удара!. Серия 1-я. 18.45 Концерт. 19.00 «Время». Информационная программа. 19.40 М. Анчаров. «День за днем». Часть 2-я. Глава 3-я. 20.55 Концерт Государственного народного ансамбля танца. Художественный руководитель И. Моисеев. 21.55 Программа передач.

ВОСКРЕСЕНЬЕ, 25 февраля

8.00 Программа передач. 8.05 Новости. 8.10 Цветное телевидение для школьников. «Будильник». 8.40 Для школьников. «Красные курсанты». Премьера телевизионного спектакля. 10.30 «Музыкальный киоск». 11.00 Для воинов Советской Армии и Флота. 11.30 Цветное телевидение. «Клуб кинопутешествий». 12.40 «Политический обозреватель газеты «Правда» Ю. А. Жуков отвечает на вопросы телезрителей. 13.25 «Мужской хор», «Стена». Короткометражные телефильмы. 14.00 «Время». Информационная программа. 14.30 Цветное телевидение. «Советский Таджикистан». Телевизионный документальный фильм. 17.00 «Товарищ песня». Ведет передачу народный артист РСФСР композитор В. Левашов. 17.50 Цветное телевидение. «Освобождение». Фильм 3-й. «Направление главного удара»., часть 2-я. 19.00 «Время». Информационная программа. 19.40 М. Анчаров. «День за днем». Часть 2, глава 4. 20.55 Цветное телевидение «Артлото».

НАШ АДРЕС: 626442
г. Нижневартовск, Дом Советов

ТЕЛЕФОНЫ: редактора — 0-98, зам. редактора — 0-85, промышленного отдела —0-85 (2 зв.), ответственного секретаря и отделе писем — 0-87, типографин — 0-87 (2 зв.).

ГАЗЕТА ВЫХОДИТ ПО ВТОРНИКАМ, ЧЕТВЕРГАМ И СУББОТАМ

Нижневартовская типография управления издательств, полиграфии и книжной торговли.

ПРОЛЕТАРИИ ВСЕХ СТРАН, СОЕДИНЯЙТЕСЬ!

ЛЕНИНСКОЕ ЗНАМЯ

ОРГАН НИЖНЕВАРТОВСКОГО ГОРКОМА КПСС И ГОРОДСКОГО СОВЕТА ДЕПУТАТОВ ТРУДЯЩИХСЯ ТЮМЕНСКОЙ ОБЛАСТИ

Издается с 4 сентября 1941 года ✦ № 25 (3163) ✦ ВТОРНИК, 27 февраля 1973 г. ✦ Цена 2 кол.

Судьба урожая вызывает тревогу

В известном Постановлении Центрального Комитета КПСС и Совета Министров СССР «О мерах по ускоренному развитию нефтедобывающей промышленкости в Западной Сибири» поставлена задача и перед тружениками сельского хозяйства. А именно: создать условия для наиболее полного обеспечения населения развивающихся нефтедобывающих районов Западной Сибири продовольственными товарами за счет производства их ка месте.

Как же решают эту задачу земледельцы нашего района! В прошлом году в социалистическом соревновании среди совхозов Главтюменьнефтегаза первое место заняли работницы зимних теплиц совхоза «Нижневартовский». Бригадир М .Э. Миллер сумела правильно организовать труд людей, много внимания уделяла соблюдению всех правил агротехники, требовала от руководства оперативного решения задач, связанных с подъемом урожйкости помидоров, огурцов, лука.

Нижневартовцы в зимних телпицах получили с каждого квадратного метра 20 килограммов овощей. Наибольшей урожайности достигли В. Г. Петрова, Х. М. Мамшанова, Г. А. Васюкова, Т. Е. Васенева.

В зимних теплицах собрано 1182 центнера огурцов и помидоров, что превышает план ка 13,4 процента.

К сожалению, в работе овощеводов, особенно картофелеводов допущены серьезные недостатки. В пленочных теплицах получено всего лишь по 900 граммов с каждого квадратного метра земпи при плане пять с половиной килограммов. К столу нефтяников следовало выдать триста центнеров овощей, а фактически было выдано менее сорока.

Выращивание урожая в пленочных теплицах было пущено на самотек, имели место грубые нарушения агротехники. Закрытие каркасов пленкой, высадка рассады в грунт — все это производилось с большим опозданием.

Подобным же образом отличились и картофелеводы совхоза «Нижневартовский», которые собрали с каждого гектара лишь по 3[illegible] центнеров клубней: то есть столько, сколько высаживали весной. План сбора картофеля ке выполнен н на сорок процентов.

Может быть, каша земля совсем не пригодна для возделывания «второго хлеба»! Нет, земля у нас хорошая, а погодные условия весьма благоприятны для производства картофеля. Рабочие и служащие на своих приусадебных участках получают урожай, в деся[illegible] раз превышающий совхозный.

Все это должно послужить серьезным предупреждением как для директора совхоза Я. Л. Мармышева, так и для секретаря партбюро А. Ф. Пальянова. И очень плохо, что в совхозе не сделали выводов из горьких уроков прошлого года.

Земля истощена. А горы микеральных удобрений лежат под открытым небом, дожди и снега делают свое дело, уносят питательные вещества в Обь.

С очень малой эффективностью используются местные удобрения: торф и навоз. Если на участки, отведенные под пленочные теплицы, вывезеко 1200 тонн органических удобрений, то на поля, где будут выращивать картофель и овощи в открытом грунте, вывозка навоза по существу и ке качислялась.

Сейчас все силы в совхозе брошены на вывозку сена с лугов. Когда же настанет время для перегноя!

Есть опасения, что картофельные плантации и нынче останутся неудобренными. В истощенную же, потерявшую плодородие землю, бросать клубни бесполезно. Более того, преступно.

Не налажено в совхозе и семеноводческое дело. Отсутствие районированных сортовых семян резко снижает урожайность. В прошлом году были засыпаны на семена клубни, но какие! Мелкие, не со специальных сортовых участков, и ни у кого нет уверенности, что они способны дать богатый урожай.

Агротехническая учеба не налажена, что может отрицательно сказаться как на сроках весенне-посевной кампании, так и ка качестве полевых работ.

Главный агроком находится на учебе, и подготовка к весне пущена ка самотек.

Администрация, партийная организация совхоза обязаны устранить недостатки, активизировать свою деятельность, чтобы во всеоружии встретить весенне-полевые работы и провести их в сжатые сроки, на высоком агротехническом уровне.



Здесь мой причал...

Этот высокий с русой бородой парень частенько заходил в редакцию, просил помочь (вначале не все ладилось), рассказывал о своем коллективе, о работе. Иван Михалев — геодезист, и вся его еще не очень большая трудовая биография связана с постройкой причалов. И вот этот, очередной в жизни Ивана, и первый капитальный причал в Нижневартовске.

...Далеко за полночь на правом обрывистом берегу Оби слышны удары молота. Здесь, на территории управления производственно-технологической комплектации треста «Нижневартовскжилстрой» коллектив Нижневартовского участка Новокузнецкого специализированного управления треста «Гидроспецфундаментстрой» возводит капитальный причал для газоперерабатывающего завода.

В конце прошлой недели была забита первая металлическая свая-шпунт, длиною 21 метр. До начала навигации, когда вода скроет строительную площадку, предстоит забить 300 основных свай. Их свяжут анкерные тяги и плиты. Своеобразную металлическую площадку засыплют грунтом, укрепят бетоном, а сверху уложат бетонные плиты.

Это будет первая очередь причала — 60 метров. В нынешнем году здесь смонтируют мощный стотонный кран «Дерек». А в будущем, когда причал достигнет проектируемой длины — 260 метров, к нему прибавятся еще восемь десятитонных кранов.

Строят причалы люди разные — и отдавшие по десятку лет этому делу — копровщик Николай Харченко, машинист копра Владимир Бугаков, электросварщик Николай Еремин, и новички — геодезист Иван Михалев, бригадир Ян Цирулис. Всех их объединяет общая задача — сдать первую очередь причала под монтаж крана в срок.

НА СНИМКАХ: забивка свай; Владимир Бугаков руководит копром.

Текст и фото И. ЯСЬКО.



НОВЫЙ СОСЕД САМОТЛОРА

Скважина № 221 была пробурена в тридцати километрах к северу от Самотлора. Бригада Мегионской ордена «Знак Почета» нефтеразведочной экспедиции, возглавляемая мастером Иваном Степановичем Амосенко, успешно провела испытания скважины и получила из глубины 2360 метров мощный фонтан нефти.

Таким образом, наш коллектив открыл новое месторождение, ставшее еще одним соседом месторождения-гиганта. Новорожденному дали название Гун-Еганское.

Нас воодушевляет и то обстоятельство, что мы начали счет открытий тюменских геологов в третьем, решающем году пятилетки. А всего это уже шестьдесят пятая подземная кладовая нефти, открытая первопроходцами Западной Сибири.

К. КОЛТЫНАЕВ,
начальник отдела труда.

МЕСЯЧНЫЙ — ДОСРОЧНО

На три дня раньше срока справились с планом февраля бригада Анатолия Дмитриевича Шакшина.

Всего с начала года коллектив Анатолия Дмитриевича пробурил почти шесть с половиной тысяч метров горных пород.

М. КУЗНЕЦОВА,
инженер-экономист планового отдела Нижневартовского управления буровых работ № 2.

Комсомольский рейд

ВОДОЗАБОР НЕ СТРОИТСЯ

Ежемесячно на всех объектах цеха поддержания пластового давления НГДУ «Нижневартовскнефть» мы проводим рейды. Побывали мы и на месте площадки будущего водозабора на реке Ватинский Еган. И не на шутку встревожились.

На строительной площадке тишина. Между тем ярко светит солнце, пригревает уже чувствительно. Наступает март, ожидается оттепель. А строители СМУ, которым руководит А. И. Горбачев, все еще не вышли в район расположения водозабора. Не начата забивка свай в дно реки. А забивать сваи и устанавливать насосы здесь можно только зимой, со льда.

Скоро лед на реке начнет подтаивать, и завезти оборудование будет уже нельзя.

Считаем, что руководителям НГДУ «Нижневартовскнефть» следует строго спросить с И. А. Горбачева, который поставил под угрозу срыва строительство водозабора на Ватинском Егане.

Надеемся, что меры будут приняты срочные и эффективные.

Мы же, молодые рабочие цеха поддержания пластового давления, готовы хоть сейчас помочь строителям, которые будут направлены на эту важнейшую в данный момет стройку.

Г. БУНДЯ, Н. БЕЛЯЕВСКИЙ,
Н. ЧЕКАННИКОВА,
комсомольцы цеха поддержания пластового давления.

ВЫЗОВ принимаем!

Третьего февраля с. г. на первой странице «Ленинского знамени» были опубликованы социалистические обязательства Нижневартовского специализированного строительного управления № 2 нашего же треста «Сургутнефтеспецстрой». Этот коллектив вызвал нас на соревнование.

Что ж, вызов мы обсудили и приняли.

Уж коли мы решили соревноваться, то хочу рассказать о своих социалистических обязательствах.

Вот они:

Коллектив Мегионского специализированного строительного управления № 7, осуществляя решения XXIV съезда КПСС, успешно справился с производственной программой второго года пятилетки.

Воодушевленные Постановлением ЦК КПСС о развертывании Всесоюзного социалистического соревнование за досрочное выполнение народнохозяйственного плана 1973 года, выражая стремление сделать 1973 год решающим годом девятой пятилетки, рабочие, ИТР и служащие приняли на себя следующие социалистические обязательства:

Годовой план выполнить досрочно, к 20 декабря, при хорошем качестве строительно-монтажных работ.

Повысить производительность труда в сравнении с планом на 3,5 процента.

Дать сверхплановой прибыли на строительно-монтажных работах 20 тысяч рублей.

Построить и сдать в эксплуатацию сверх плана 1,4 километра лежневых дорог, 4 куста.

За счет оргтехмероприятий и плана НОТ получить условногодовую экономию в сумме 20 тысяч рублей.

Обучить вторым профессиям семь рабочих, повысить квалификацию восьми человек.

Сэкономить горюче-смазочных материалов 10 тонн.

Развернуть соревнование за присвоение званий: «Бригада коммунистического труда», «Лучший по профессии» — среди машинистов экскаваторов, бульдозеристов, шоферов, «Лучшая бригада» — среди коллективов комплексных бригад с подведением месячных, ежеквартальных итогов, с присуждением призовых мест.

К выполнению этих обязательств коллектив приступил неплохо. Так, план строительно-монтажных работ за январь выполнен 29 числа при хорошем качестве.

Нам и нашим «соперникам» интересно знать итоги работы за каждый месяц. Поэтому просим отдел труда специализированного строительного управления № 2 представлять в редакцию для опубликования данные выполнения плана за каждый месяц, сообщая при этом имена передовиков соревнования. Мы такие сведения станем высылать в «Ленинское знамя» регулярно.

С. СУВОРОВА,
старший инженер отдела труда и заработной платы Мегионского специализированного строительного управление № 7.



ТЮМЕНСКАЯ ОБЛАСТЬ. «Дать стране больше высококачественной сибирской нефти с наименьшими затратами средств» — под таким девизом трудится с первых дней третьего года пятилетки многотысячный коллектив «Глатюменьнефтегаза».

Поток сибирской нефти интенсивно растет. Каждые сутки на северных промыслах добывается свыше 200 тысяч тонн «черного золота». В строй действующих вступают новые скважины, готовятся к эксплуатации открытые геологами месторождения. К концу 1973 года Западная Сибирь отправит на переработку более 80 миллионов тонн нефти.

В третьем году пятилетки даст нефть открытое на севере Тюменской области Федоровское месторождение. По своим запасам эта новая подземная кладовая — одна из крупнейших в Западной Сибири.

На снимке: бригада Василия Перепелицына из треста «Тюменьнефтегазмонтаж» ведет сварку трубопровода, по которому нефть Федоровского месторождения пойдет в товарный парк НГДУ «Сургутнефть».

Фото И. Сапожкова (Фотохроника ТАСС)

Хроника партийная жизни

Партком треста «Нижневартовскжилстрой» провел совместное совещание руководителей шефствующих организаций треста, Мегионской промыслово-геофизической конторы и классных руководителей школы № 4. На совещании были рассмотрены задачи парткома и школы по усилению шефской работы в связи с переходом на кабинетную систему обучения. Выступили секретарь парткома треста В. Ф. Артюхин, секретарь партийной организации школы М. Н. Шишинова, завуч А. Т. Резуненко, директор геофизической конторы А. И. Кузьмин.

● ●

В партийной организации города и района проходят собрания с повесткой дня «Итоги декабрьского Пленума ЦК КПСС и задачи партийной организации». Такие собрания состоялись во всех тракторных конторах, СУ-909, тресте «Нижневартовскнефтестрой», цеховых организациях треста «Мегионгазстрой», аэропорту.

● ●

В марте прошлого года бюро горкома КПСС указало исполкому Корликовского сельского Совета на неудовлетворительную организационно-массовую работу среди коренного национального населения. За год исполком Совета и руководители промыслово-охотничьего отделения Нижневартовского коопзаготпромхоза проделали значительную работу по повышению материального и культурного уровня национального населения. Так, построено одиннадцать охотничьих избушек, приобретено сорок спецовок для рыбаков, радиоприемники для охотников. Все рыбаки и охотники нашего отделения обеспечены транспортом. Немалая работа проделана по благоустройству села.

Недавно исполком сельского Совета совместно с партийной, профсоюзной и комсомольской организациями принял новые мероприятия на 1973 год по повышению материального и культурного уровня населения и организационно-массовой работы на селе.

В. ХОХЛЯНКИН,
председатель исполкома Корликовского сельского Совета.

ПЕРВАЯ

САМОЛЕТ прилетел, как говорят буровики, «с минусовым ускорением» из-за неважной погоды. Встретив родителей, Володя, улыбнулся виновато и чуточку таинственно, как обычно, когда исчезал из дома по «своим делам», так и не дав матери вдоволь насмотреться на сына во время недолгих студенческих каникул.

— Уж извините меня, батя! — обратился он к отцу. — Надо идти. Войдите в мое положение.

— Войдет он, войдет, — со значением сказала мать.

Он должен был понять, отец, втайне гордившийся тем, что сын пошел по его линии. Диплом горного инженера, полученный младшим Глебовым три года назад, тому документальное свидетельство.

Нельзя сказать, что мать полностью разделяла тихую радость Сергея Андреевиче. Когда из Урал стали приходить весточки, что Володя работает на этих железных «фонарях», да еще, на самой верхотуре». Оне писала ему в ответ, что после пяти лет такой сумашедшей зубрежки он мог бы выхлопотать себе «место пониже да должность повыше».

Отцу же льстило одно обстоятельство — Владимир попал в бригаду прославленного Героя Труда Шакшина, о котором писали во всех газетах. Сергей Андреевич внимательно изучал эти заметки, надеясь обнаружить фамилию Глебовых, но о Володе не упоминали — видимо там, наверху, он был недосягаем для корреспонденток.

А потом Володька вместе со своим управлением переехал с Конды на берег Оби, в Нижневартовск. Здесь его, к большой радости мамы, перевели в контору. Теперь можно было при встрече, как бы невзначай, говорить знакомым: «Мой сын, знаете, начальником смены», в своей убзэр». Это звучало солидно. Пришел мамин черед гордиться Володькой, хотя оне не предстеляла его на месте маломальского начальника: говорит всегда полушепотом, и еще краснеет, как провинившийся школьник.

Но радость была недолгой. Володя вдруг написал, что его назначили буровым мастером — так на языке буровиков назывался их бригадир. Это известие встревожило маму. Она прекрасно знала бригадиров-горняков, хриплоголосых, с въевшимися в ладони опилками породы, чумазых гордецов, которые выдавали «на гора» рекорды и кроме своих «кубиков» ничего не желали слышать.

Мама боялась за своего белобрысого Володьку и твердо решила ехать а гости к нему, к тому же надо было посмотреть внука и встретить Новый год по-человечески, всей семьей.

Володя шел на автовокзал, откуда должна была идти на Мыхпай машина, прекрасно понимая, что ему не уйти от разговора «за жизнь» сегодня вечером. Он уже прочел в глазах мамы пока невысказанный вопрос: «Почему ты согласился, сынок, на эту должность! Ведь ты — инженер!».

А в самом деле, что он ответит! Все случилось так неожиданно.

О созданим четвертой бригады в управлении поговаривали давно. Володя, как секретарь комсомольской организации УБР-2 предложил сделать новую бригаду комсомольской и начать подбирать кадры для нее сейчас. Надо создать молодежные вахты в бригадах Шакшина, Ягофарова, Петрова и пусть ребята поработают вначале под присмотром именитых мастеров, а потом уж они соберут эти вахты в «свою» бригаду, — так он довольно путано и объяснял начальнику управления Аязалу Гизатовичу Исянгулоеу.

— «Свою»,—говорите! — улыбнулся Исянгулов. — Это хорошо, что вы ее считаете своею. Только слешу разочаровать: у нес нет еремени на выращивание коллективов чуть ли не в оранжерее. Уже утвержден план на будущий год. Тремя, даже такими богатырями, мы его не вытянем. Сегодня, я подписываю приказ о создании новой бригады. Исянгулов откинулся к спинке стула и посмотрел на Глебова карими, спокойными глазами за тонкими стеклами очков.

— И от вес во многом зависит, станет ли она молодежной. Партком рекомендовал вас мастером. Кому, как не секретарю лучше знать своих ребят. Вот и объявляйте набор... Впрочем, вы, кажется, еще колеблетесь!

Что мог сказать Владимир Аязалу Гизатовичу!

ОЧЕНЬ скоро молодой мастер понял, что набор делу не поможет, надобен строжайший отбор. Прежде всего, Владимир решил пригласить в бригаду хорошо знакомых еще по Ураю ребят, которые, как он думал, тоже загорятся идеей. Первым пошел агитировать Федора Аширова, помбура в бригаде Петрова. Феде все понял как надо. В одной «общаге» жили, друг друга знали не понаслышке — согласился.

Зато с другим давним дружком вышел у Владимире прокол. В ответ не предложение перейти в новую бригаду, тот спросил деловито:

— Тянуть тебя будут!

Володя даже оторопел от неожиданности. Как это!

— Что прикидываешься! Думаешь, своим ходом потянешь! Держи карман шире. Короче: тянуть станут — пойду, деньга все-равно



«ВВЕСТИ В ДЕЙСТВИЕ ПЕРВЫЕ АГРЕГАТЫ НА ЗЕЙСКОЙ ГЭС»...
(Из Директив XXIV съезда КПСС).

Около полутора миллионов киловатт — такова мощность строящейся в Амурской области Зейской гидроэлектростанции, первенца дальневосточной энергетики.

Уже в нынешней пятилетке войдут в строй первые агрегаты ГЭС. Дешевая электроэнергия поможет быстрее освоить несметные богатства Приамурья. Высота плотины, сооружаемой в «Зейских воротах», достигнет более ста метров. В ее тело уложат свыше миллиона кубометров бетона.

Всесоюзная ударная комсомольская стройка — «Зеягэсстрой» набирает темп. В основание плотины кубометр за кубометром ложится прочная масса бетона. С энтузиазмом трудятся на сооружении дальневосточной электростанции специалисты из всех уголков нашей страны.

Рядом с большой стройкой растет и благоустраивается поселок Светлый, в котором уже насчитываются десятки многоэтажных жилых домов.

НА СНИМКЕ: одна из лучших бригад монтажников Зейской ГЭС. Справа налево — звеньевой плотник Б. П. Глушан, электросварщик А. С. Столыпин, бетонщик А. К. Смирнов, мастер Т. М. Воробьева, электросварщик В. П. Лештаев, бетонщики П. К. Семенов, А. К. Сысоев и Н. Н. Горин. Фото Е. Шулепова (Фотохроника ТАСС)

СТРОИМ ГОРОД НА ОБИ

Трест «Нижневартовскжилстрой» благодаря повседневной помощи Центрального Комитета партии и Советского правительства, свидетельством которой является недавний приезд на тюменскую землю А. Н. Косыгина, добился значительных результатов в хозяйственном и культурном строительстве.

В 1972 году коллектив треста построил двадцать жилых зданий в капитальном исполнении, в кирпичном и полносборном варианте, что составляет 73 тысячи квадратных метров полезной площади. На сегодняшний день во встроенных помещениях жилого фонда функционируют объекты коммунально-бытового назначения, продовольственные и промтоварные магазины, отделения связи, пункты медицинского обслуживания населения.

В ходе ударного месячника коллектив добился, что в тресте не стало ни одного рабочего, не выполняющего нормы выработки, а передовые бригады каменщиков тов. Чернеца, монтажников, тов. Лазуткина, отделочников тов. Сафарова намного перекрыли нормы выработки, применив малую механизацию. Коллектив треста за достигнутые успехи в социалистическом соревновании в честь 50-летия образования СССР награжден юбилейным Почетным знаком ЦК КПСС, Совета Министров СССР, ЦК ВЛКСМ и ВЦСПС. Эта высокая награда ко многому нас обязывает и в первую очередь — к устранению недостатков, которые у нас имеются. Это — срыв сроков строительства, недостаточный контроль за выполнением организационно-технических мероприятий, слабое совершенствование технологии строительного производства. Внедрение пооперационного контроля принесло свои плоды, однако работу эту необходимо продолжать с неослабным вниманием. Слабо развертывается движение за коммунистический труд, социалистическое соревнование зачастую носит формальный характер.

Оценивая ошибки прошлого, мы думаем о будущем. В этом плане необходимо указать на ряд объективных причин, систематически мешающих нормальному ходу строительства. Одной из таких причин является низкая величина температуры теплоносителя. Вопрос не нов, и хочется, чтобы решался он не в сорокаградусные морозы нашей зимы, а перед вводом необходимых мощностей к началу отопительного сезона.

Мы ни в чем не можем упрекнуть нашего заказчика, плечом к плечу с нами решающего общие задачи. Однако оценивая специфику строительства в Нижневартовске, нам всем необходимо в срочном порядке решить один важный вопрос. Программу строительства задельной проектной документацией следует обеспечивать на год раньше нормативных сроков общего положения. Со своей стороны трест на самом высоком уровне ставит вопросы о том, чтобы как можно скорее проектировалась эффективная производственная база, с мощностями крупнопанельного домостроения. Надо на месте наладить производство широкого ассортимента железобетонных конструкций и современных теплоизолирующих материалов. Ставится также вопрос об обеспечении стройки трехсотдневным запасом строительных материалов, о поставке к нам улучшенных изделий и конструкций.

Вступая в третий, решающий год пятилетки, коллектив треста видит перед собой решение больших и сложных задач. Первая из них — безусловный ввод в эксплуатацию 50 тысяч квадратных метров жилой площади и восполнение долга 1971 года. К 1 сентября в полном комплексе должна быть сдана школа на 960 учащихся. Перечень объектов соцкультбыта богат и другими наименованиями: торговый центр в микрорайоне № 1, специализированный магазин, пристроенный к дому № 5, два детских сада на 280 мест.

В числе задельных объектов — баня, прачечная, пункт химической чистки одежды, кинотеатр на 753 места, детская музыкальная школа, два детских сада, спортивный комплекс города, гостиница на 164 места, столовая-ресторан, торговый центр в микрорайоне № 2.

Все это будет решаться в комплексе со строительством инженерных коммуникаций. Трест приступит к строительству девятиэтажных жилых домов, появление которых станет завершающим штрихом в формировании архитектурной гармонии жилых массивов. Завершим благоустройство и озеленение микрорайона № 2, аналогичные работы планируются в микрорайоне № 1.

Задачи трудные, но выполнимые. Для решения их будут приняты все необходимые меры.

Стремясь успешно выполнить Постановление ЦК КПСС, Совета Министров СССР, ВЦСПС и ЦК ВЛКСМ о развертывании Всесоюзного социалистического соревнования за досрочное выполнение народнохозяйственного плана 1973 года, коллектив треста «Нижневартовскжилстрой» и его субпорядных организаций обязался завершить план строительно-монтажных работ к 28 декабря 1973 года, усилить борьбу за экономное расходование строительных материалов, перевыполнить задание по производительности труда на один процент, повысить качество строительно-монтажных работ, добиться снижения себестоимости на 0,7 процента в сравнении с планом. Работа четырех бригад будет организована по прогрессивному методу тов. Злобина, до 60 процентов работающих в тресте перейдут на хозяйственный расчет.

В. БРИГАРЬ,
главный инженер треста «Нижневартовскжилстрой».

ГЛЕБОВСКАЯ

будет, а не станут — тут уж извини.

— Ладно, — сказал Глебов. — Считай, разговора у нас не было.

«Тепличных» условий ему не обещали, да никогда он не стал бы просить выгодные кусты, где метры даются легче, чем у соседей: оборудование, какого нет у других, те же самые два станка, если остальные работают с одним, да еще плохоньким.

Станок молодежной выделили, правда, новенький, с иголочки. Но радоваться было рано. Есть такое понятие «одеть буровую», это значит снарядить ее всем от увесистого ключе не 55 до малой гайки. У бывалых мастеров чуть ли не собственное подсобное хозяйство, полные «сундуки» всякой, позарез необходимой мелочевки. У Владимира, как у любого новосела, под рукой не оказывалось самых простых вещей. Помогло то, что он работал начальником смены и знал всех, и все знали его и немного жалели — замаялся парнишка.

Зато в другом новенькому крепко не повезло. По резнарядке бригаде выпало бурить одиночную разведочную скважину, нужную для проверки гипотезы: Мыхпейское месторождение — лишь часть Самотлора. Бурение разведочных стволов для эксплуатационников — не очень выгодно. На отбор керна уходит драгоценное время, только и знай «майна—вира» делай. К тому же неискушенные в геологических тонкостях буровики часто нарушают технологию.

Но нет худа без добра. Узнав о том, что «новорожденной» молодежной бригаде на Самотлоре достался такой сложный участок, горком ВЛКСМ предложил для поднятия боевого духа включить в состав бригады нескольких ребят, приехавших для бурения интернациональной скважины. Спросили у самих гостей, кто хочет подсобить начинающему мастеру. Первым поднялся Петр Ходеновский, высоченный украинец, прибывший после демобилизации в Стрежевое по комсомольской путевке. Петр работал там бурильщиком в молодежной бригаде Николая Бурдыко.

Вторым сказел «да» — Виталий Федюнев — буровой мастер из Коми АССР. — «Одна голова хорошо, две—лучше»,—пояснил он свое решение. В бригаду Глебова он оформился бурильщиком.

ГЛЕБОВ приехал на семьсот шестьдесят восьмую, когда только что закончился спуск свечей. Забежав на минутку в вагончик, который еще не выглядел обжитым, как у других мастеров, Владимир по узенькой тропке, протоптанной в искристом снегу, поспешил на буровую, которая едва виднелась в густом слое пара. На таком морозе приходилось обогревать каждую трубу.

У рычага стоял Виталий Федюнев. Он был в овчинном полушубке, валенках, с глубокими галошами, склеенными из автомобильной камеры. Каска, на которой были выведены два слова «Самотлор, интернациональная», делала Виталия похожим на мотогонщика. И то, как держал он в руке рычаг, неосознанным движением пытаясь выжать рукоятку к «себе», тоже выдавало в нем азартного спортсмена.

Впрочем, так оно и было. Виталий — классный спортсмен, не раз выступавший на гонках союзного масштаба.

Бурение первой глебовской скважины заканчивалось. Вопода мог быть доволен. Они не только выдерживали график, но даже опережали его.

Но как раз у Виталия с керном вышли нелады — грунтоноска наполовину приходила пустая, снаряд то и дело заклинивало. Виталий нервничал, как-никак он — буровой мастер, и не без году неделя, как Глебов, а уже с завидным стажем и не его вина, что он раньше ни разу не возился с этим, буд он неладен, керном: эксплуатационники не для того созданы. Так он оправдывал свое невезение, хотя, конечно, сознавал, что без доразведки на Самотлоре и шагу не шагнуть, и надо кому-то сидеть на таких вот скважинах.

Володя стоял чуть сзади, левее Виталия, и внимательно наблюдая за ним.

Отбор вели снарядом «Недра» и поэтому бурили с помощью ротоpe. Огромный металлический круг вращался, раскручивал колонку. Виталий все сильнее налегал на рукоять, так что «спидометр» — по-буровому — индикатор веса, показывал высокую скорость. Но долото продвигалось плохо, словно там, в глубине, залегали не песчинки, а гранитный монолит.

Стрелка индикатора ползла вправо, нагрузка на долото росла, а Виталий все прибавлял и прибавлял газку, видно вспомнил закон гонки, быть всегда на пределе!

И тут его остановил Владимир:

— Сбавь обороты! Буксуешь.

Буксуешь! — это был обычный буровой термин, но Виталий воспринял его как «свой», спортивный.

Он уже хотел было возразить очень едко, но внезапно понял всю правоту Владимира. Слишком нерасчетливо, азартно вел он сейчас бурение.

Виталий оглянулся. Рядом с ним стоял невысокий парень с обезоруживающей искренней улыбкой — мастер Глебов.

А. ШВИРИКАС.

ДАТЬ ПРОДУКЦИИ БОЛЬШЕ, ЛУЧШЕГО КАЧЕСТВА, С МЕНЬШИМИ ТРУДОВЫМИ ЗАТРАТАМИ



Сначала каждый из них обслуживал по два-три станка, потом — по четыре. Так бригада шлифовщиков Кировского звеода, возглавляемая Героем Социалистического Труда, членом ЦК КПСС Е. И. Лебедевым, предложив личные комплексные планы повышения производительности труда на каждом рабочем месте, стала инициатором движения под лозунгом «Задание пятидневки — в четыре дня!», в котором ныне участвуют более 300 тысяч рабочих Ленинграда и области.

За два года девятой пятилетки бригада Е. И. Лебедева добилась значительного снижения трудовых затрат более чем 700 человеко-дней. А это значит — 14 дополнительных тракторов «Кировец». С первых же дней нынешнего года бригада взяла верный ритм. В своих новых обязательствах шлифовщики заявили, что смогут работать на пяти станках каждый поднимут выработку по сравнению с прошлым годом на 25 процентов, обеспечат отличное качество изготовляемых деталей и выполнят годовое задание к 1 октября. Решено также увеличить межремонтный срок службы станков не менее чем до двух лет.

На снимке: Е. И. Лебедев с товарищами по работе. Слева направо: коммунисты П. П. Цветков, Е. И. Лебедев и А. П. Павлик.

Фото С. Смольского (Фотохроника ТАСС)

Новые правила регистрации судов

В соответствии с приказом министра речного флота РСФСР № 16 от 11 февраля 1973 года вводятся в действие новые «Правила регистрации (приписки) судов, плавающих по внутренним судоходным путям РСФСР». На основании этих правил производится перерегистрация всех судов.

Перерегистрации в судоходной инспекции Нижневартовского участка подлежат самоходные суда мощностью свыше 50 л.с. и несамоходные суда грузоподъемностью свыше 5 тонн, находящиеся на балансе предприятий, организаций и учреждений, и в ведении частных владельцев и расположенные на территории Нижневартовского района.

После оформления регистрации судна его владельцу выдается судовое свидетельство, которое удостоверяет право плавания под флагами СССР и РСФСР, а также право собственности на судно или право пользования им.

Для перерегистрации судна в судоходную инспекцию предъявляются следующие документы по каждому судну:

а) подлинник ранее выданного судового свидетельства;

б) заявление о приписке судна установленного образца.

Для регистрации не приписанных вообще судов или вновь поступающих с судостроения необходимы: заявление о приписке судна установленного образца и копия документа речного регистра о годности судна к плаванию, а по несамоходным судам, не подназорным речному регистру (грузоподъемностью от 5 до 150 тонн),— акт о годности судна к плаванию, составленный владельцем судна с участием соответствующих специалистов. Необходима также копия документа, подтверждающего право на судно, или копия приказа главка о приемке судна на баланс.

За правильность сведений в представленных документах на регистрацию судов несут ответственность их владельцы.

После получения документа на регистрацию судоходная инспекция в декадный срок выдает судовое свидетельство. О всех изменениях правового и технического характера на судне владельцы письменно не позднее 10 дней должны сообщить в судовую инспекцию, представив соответствующие документы. В случае гибели или списания судна его владелец обязан в месячный срок сообщить об этом в судовую инспекцию для исключения судна из судового реестра.

В случае утраты полученного свидетельства, владелец должен немедленно заявить об этом письменно в инспекцию и опубликовать утрату судового свидетельства в официальных органах местной печати. По истечении трех месяцев выдается дубликат.

За нарушение правил регистрации судов судовая инспекция привлекает виновных к ответственности.

Самоходные и несамоходные суда, подлежащие регистрации и перерегистрации в судоходной инспекции Нижневартовского участка, но не зарегистрированные в срок до 25 апреля 1973 года, к плаванию допускаться не будут в любом месте, где бы ни находились суда.

В. БАЙГУШКИН,
инженер-инспектор судоходной инспекции Нижневартовского района.



В минувшую пятницу в Нижневартовске открыт новый продовольственный магазин «Кедр». Большая его часть площади занята под отдел самообслуживания.

В магазине 12 рабочих мест, а месячный товарооборот составляет 420 тысяч рублей. За три первых дня работы реализовано товаров на сумму 27 тысяч рублей.

«Кедр» принадлежит орсу строителей № 3, а здание построено коллективом треста «Мегионгазстрой».

НА СНИМКЕ: в торговом зале.

Фото И. Ясько.

ЗА ПОЖАР — К ОТВЕТУ

ПОЖАРЫ были и остаются большим несчастьем для человека. Люди издавна вели борьбу с ними, принимали решительные меры к тем, кто является виновником их возникновения.

Причин много, но одна — поджог, является преступлением, направленным против общества. Вот почему и называют поджог общественно-опасным преступлением.

Опасность поджога как способа уничтожения государственного, общественного и личного имущества, состоит в том, что он может повлечь за собой уничтожение больших материальных ценностей и человеческие жертвы.

Советский закон сурово наказывает тех, кто совершает умышленные поджоги.

В поселке Ларьяк гражданка Попова, будучи в нетрезвом состоянии, из мести подожгла дом одного из граждан. Только благодаря тому, что пожар своевременно обнаружили, дом удалось отстоять. За свои действия гражданка Попова осуждена к шести годам лишения свободы.

Работники орса №3 Силантьева, Тимофеева, Вахрушева, Киселева длительное время расхищали товарно-материальные ценности. Чтобы скрыть следы преступления, они дважды пытались поджечь административное здание орса, за что и осуждены к различным срокам лишения свободы — от 12 до 15 лет.

Анализ поджогов показывает, что 90 процентов их совершается на почве пьянства.

В старой части Нижневартовска гражданин Мануйлов напился, поссорился с женой, разогнал семью и поджег дом. Мануйлов получил три года лишения свободы.

В настоящее время повсеместно развернулась борьба с пьянством. Наряду с воспитательной работой необходимо создать такие условия, при которых неустойчивые элементы общества не могли бы безнаказанно совершать преступления.

Надо признать, что пожары, происходящие в результате умышленного действия, хотя и имеют место в городах и населенных пунктах, их процент все же не велик в сравнении с пожарами от других причин: неосторожное обращение с огнем, нарушение тех или иных правил безопасности. В основе их нет умысла, преднамеренности. Однако и в этом случае действующее уголовно-правовое законодательство и другие государственные положения предусматривают строгую ответственность к лицам, виновным в возникновении пожара. Эта ответственность может быть как уголовной, так и административной, в зависимости от тяжести последствий. Государство, общество не могут быть безразличными к тем, кто в результате безответственности, халатности или бездеятельности допускает пожары.

В статье 99 уголовного кодекса РСФСР говорится, что за неосторожное уничтожение или повреждение общественного или государственного имущества виновники наказываются лишением свободы до трех лет.

Приведу пример. В поселке Мегион продавец Леонтьева оставила в ларьке электронагревательный прибор, а сама ушла. После ее ухода возник пожар. Материальный ущерб составил 1000 рублей. Было возбуждено уголовное дело. Продавцу Леонтьевой присужден иск в размере 1000 рублей.

Уголовным кодексом предусматривается ответственность и за халатность, т. е. за невыполнение или недостаточное выполнение должностным лицом своих обязанностей, причинившие существенный вред государственным или общественным интересам. Это — статья 172, она предусматривает наказание лишением свободы до трех лет.

В апреле 1972 года произошел пожар в гараже мостопоезда 442, виной чему послужило халатное отношение начальника участка Мартьянова к соблюдению требований проектной документации при строительстве гаража. За халатное отношение к служебным обязанностям народный суд предъявил Мартьянову иск в размере 8500 рублей.

Очень важная мера ответственности определена в статье 215 «Нарушения правил при производстве строительных работ». При строительстве объектов отдельные лица нередко грубо нарушают правила пожарной безопасности, что приводит к пожару с тяжелыми последствиями.

12 июня 1972 года начальник участка СМУ-9 Довнар дал указание сварщикам без согласования с пожарной охраной приступить к сварочным работам в строящейся автостанции, а меры предосторожности не принял. Там возник пожар. Огонь уничтожил полностью здание автостанции. Возбуждено уголовное дело, виновники будут строго наказаны.

С большим трудом удается организовать тушение пожаров там, где нет водоснабжения и подъездов. За 1972 год в районе огнем разрушено три двенадцатиквартирных дома, при этом не обошлось и без человеческих жертв. Но эти случаи ничему не научили некоторых ответственных руководителей. В частности, управляющего трестом «Мегионгазстрой» И. И. Тригубенко.

В декабре 1972 года по указанию Тригубенко заселены незаконченные строительством жилые дома в шестом микрорайоне. Дома были без противопожарного водоснабжения и подъездов.

За нарушение правил пожарной безопасности управляющий трестом тов. Тригубенко привлечен к строгой административной ответственности.

Таким образом, законодательство не освобождает ответственности лиц, допустивших правонарушение или преступление по неосторожности или халатности.

Надо всегда помнить, какие тяжелы последствия пожаров и что сурова сама мера наказания виновных.

В. ГОНОХОВ,
старший инспектор отделения госпожнадзора райотдела милиции.

ВТОРОЕ МЕСТО

В сентябре прошлого года на нефтепроводе Самотлор — Усть-Балык — Тюмень — Альметьевск были открыты жилые городки в поселках Мегионе, Вате и Урьевске. Нам, работникам орса № 10, нужно было обеспечить строителей горячим питанием, организовать реализацию товаров первой необходимости. Мы справились с поставленной задачей. Сегодня на трассе трудятся такие замечательные люди, как Дьячков, семья Пазиных, Журавлева, Вершинина, Мильтова, Коротовская.

При подведении итогов за первую половину смотра-конкурса предприятий торговли и общественного питания Главтюменьнефтегазстроя мы признаны победителями. Нам вручили вторую денежную премию в сумме 525 рублей.

М. ДУБОВИК,
начальник Мегионского орса № 10.

С победой!

В воскресенье состоялись заключительные соревнования на первенство города по баскетболу между сборными командами трестов «Мегионгазстрой» и «Нижневартовскжилстрой». Со счетом 60:46 победили спортсмены «Мегионгазстроя». В состязаниях участвовали А. Савельев (капитан команды), Г. Чебыкин, А. Артемов, Р. Нуреев, А. Крамар и А. Сахно.

Наш трест впервые выставляет сборную команду по баскетболу. В том, что она пришла к финалу без поражения и заняла первое место, большая заслуга инструктора-методиста по физкультуре и спорту мастера спорта Владимира Александровича Быкова.

Команда-победительница награждена вымпелом ДСО «Труд» и грамотой-дипломом первой степени.

С. ВИНОКУРОВ,
начальник штаба «КП» треста «Мегионгазстрой».

Наши консультации

Чем подтверждается трудовой стаж?

Стаж, необходимый для назначения государственной пенсии, должен быть соответствующим образом подтвержден. Доказательством стажа общего, непрерывного по определенной специальности, служат документы о работе (трудовая книжка, трудовой или послужной список, справки министерств, ведомств, трестов, архивных учреждений и т. выданные соответствующими органами.

Общий стаж или часть стажа по специальности в некоторых случаях могут устанавливаться по показаниям свидетелей, а непрерывный подтверждается только документами. Не могут быть подтверждены свидетельскими показаниями и условия труда.

Например, гражданин М-ов начал работать в 1954 году на кирпичном заводе. В приемной записке было сказано, что он зачислен рабочим, без определения возлагаемых трудовых обязанностей. В течение четырнадцати лет М-ов работал садчиком. Хотя эта работа с тяжелыми условиями тр право на льготную пенсию у М-ва может не возникнуть, так как никакими документами характер работы не подтвержден.

Это еще раз говорит о том, что трудовая деятельность должна быть оформлена всегда правильно.

Когда сохраняется очередь на жилплощадь?

По существующему законодательству очередь на получение жилья в доме, принадлежащем местному Совету, сохраняется за гражданами при уходе их в Советскую Армию для прохождения срочной службы, при переходе на пенсию или инвалидность, при направлении за границу и в отдаленные районы СССР. Это право сохраняется и за семьями, потерявшими кормильца.

Право состоять на учете на получение жилья остается за рабочими и служащими при переводе их по производственной необходимости с одного предприятия на другое, с одного цеха в другой внутри предприятия, также при увольнении с работы (кроме увольнений по собственному желанию, за нарушение трудовой дисциплины или за совершение преступления). В каком цехе или отделе должны переведенные состоять на учете — решают администрация или местные комитеты профсоюза.

Очередь на квартиру по новому месту работы сохраняется с того времени, с какого люди состояли до перевода.

И. ЖУК,
юрист НГДУ «Мегионнефть».

Редактор В. КОРЧЕМКИН

ПРИГЛАШАЮТ НА РАБОТУ:

СМУ НГДУ «Нижневартовскнефть» СРОЧНО — штукатуров-маляров, плотников, газоэлектросварщиков.

Оплата труда сдельная.

Обращаться в отдел кадров СМУ с 9.00 до 18.00 по адресу 2 участок, контора СМУ НГДУ. телефоны 1-07 и 2-97.

Телевидение

ПОКАЗЫВАЕТ «ОРБИТА»
СРЕДА, 28 февраля

9.30 Программа передач. 9.35 Новости. 9.45 Для детей. «Ребятам о зверятах». 10.15 Р. Шуман. Цикл песен на стихи А. Шамисо «Любовь и жизнь женщины». 10.35 «Над всей Испанией безоблачное небо». Телевизионный многосерийный художественный фильм (ГДР). 1-я серия. 11.50 Международная панорама». 12.30 Цв. т. Чемпионат мира по фигурному катанию. Парное катание, короткая программа. (Передача из Братиславы). 14.00 «Время». 14.30 Цв. т. «Артлото». 15.30 «Миссия в Кабуле». Художественный фильм. 1-я серия. 16.50 «Международная панорама». 17.20 Цв. т. Чемпионат мира по фигурному катанию. Парное катание, короткая программа. (Передача из Братиславы). 19.00 «Время». 19.30 М. Анчаров. «День за днем». Телевизионный спектакль. Часть 2, глава 5. 20.50 Цв. т. «Три цвета пустыни». Документальный фильм.

НАШ АДРЕС: 626442
г. Нижневартовск, Дом Советов

ТЕЛЕФОНЫ: редактора — 0-98, зам. редактора — 0-85, промышленного отдела — 0-85 (2 за.), ответственного секретаря и отдела писем — 0-87, типографии — 0-87 (2 зв.).

ГАЗЕТА ВЫХОДИТ ПО ВТОРНИКАМ, ЧЕТВЕРГАМ И СУББОТАМ

MAPT

ПРОЛЕТАРИИ ВСЕХ СТРАН, СОЕДИНЯЙТЕСЬ!

ЛЕНИНСКОЕ ЗНАМЯ

ОРГАН НИЖНЕВАРТОВСКОГО ГОРКОМА КПСС И ГОРОДСКОГО СОВЕТА ДЕПУТАТОВ ТРУДЯЩИХСЯ ТЮМЕНСКОЙ ОБЛАСТИ

Издается с 4 сентября 1941 года ✦ № 26 (3164) ✦ ЧЕТВЕРГ, 1 марта 1973 г. ✦ Цена 2 коп.

Каждый день третьего, решающего года пятилетки — ударный!

НОВОСТИ

ОРДЕНА — АВИАТОРАМ

ЗА БОЛЬШИЕ ДОСТИЖЕНИЯ В ВЫПОЛНЕНИИ ПЛАНОВ АВИАЦИОННЫХ ПЕРЕВОЗОК, В ПРИМЕНЕНИИ АВИАЦИИ В НАРОДНОМ ХОЗЯЙСТВЕ СТРАНЫ И В ОСВОЕНИИ НОВОЙ АВИАЦИОННОЙ ТЕХНИКИ ПРЕЗИДИУМ ВЕРХОВНОГО СОВЕТА СССР УКАЗОМ ОТ 9 ФЕВРАЛЯ 1973 ГОДА НАГРАДИЛ ОРДЕНАМИ И МЕДАЛЯМИ СССР БОЛЬШУЮ ГРУППУ РАБОТНИКОВ ГРАЖДАНСКОЙ АВИАЦИИ.

В ЧИСЛЕ НАГРАЖДЕННЫХ:

орденом Трудового Красного Знамени — РОМАНЧУК Алексей Михайлович, командир Нижневартовского авиапредприятия;

орденом Дружбы народов — ПИСАРЧУК Анатолий Михайлович, пилот.

В. КАЛЮЖНЯК.

Выручили комсомольцы

СЛУЧИЛОСЬ ТАК, ЧТО НА НЕКОТОРЫХ УЧАСТКАХ ТРАССЫ НЕФТЕПРОВОДА САМОТЛОР — УСТЬ-БАЛЫК — АЛЬМЕТЬЕВСК НЕ ОКАЗАЛОСЬ БИТУМА.

На помощь пришли комсомольцы Нижневартовской АТК. Они организовали воскресник. Шестнадцать «Уралов» вышли в Урьевское, где хранится битум. Там машины загрузили, и водители тут же развезли его по участкам.

Более ста тонн битума было доставлено строителям нефтепровода.

Активное участие в воскреснике приняли шоферы Владимир Козлов, Вячеслав Санников, Георгий Госпарчук, Владимир Беломазов, Виктор Привалов и другие.

А. МИТИН.

Приветствуем рождение коллектива

В НИЖНЕВАРТОВСКОМ УПРАВЛЕНИИ БУРОВЫХ РАБОТ № 2 ПОПОЛНЕНИЕ — СОЗДАНА ПЯТАЯ БРИГАДА.

Администрация, партийная и профсоюзная организации руководство этой бригадой доверили мастеру Рафаэлю Маликовичу Муртазину.

Бригада тов. Муртазина приступила к разбуриванию своей первой скважины на Самотлоре. Номер скважины 2025, куст сорок седьмой.

Как говорится, в добрый путь!

А. ДИМИН.



ОПЕРАТОР по добыче нефти Николай Павлович Сливин (на снимке) работает на ДНС-1 с первых дней вступления ее в строй. Секретарь партийной организации РИТС, Н. П. Сливин всегда аккуратно выполняет партийные и общественные поручения и является одним из передовых производственников НГДУ «Нижневартовскнефть».

Фото Ю. Пивня.

Счастливо посоревноваться!

Коллектив Нижневартовского специализированного управления треста «Союзпромзаскважина» и коллектив строительного управления № 28 треста «Нижневартовскжилстрой» заключили договор о социалистическом соревновании коллективов управлений на 1973 год.

НИЖНЕВАРТОВСКОЕ СПЕЦИАЛИЗИРОВАННОЕ УПРАВЛЕНИЕ ВЫЗВАЛО НА СОЦИАЛИСТИЧЕСКОЕ СОРЕВНОВАНИЕ СТРОИТЕЛЬНОЕ УПРАВЛЕНИЕ № 28, СУ-28 ВЫЗОВ ПРИНИМАЕТ.

Итоги выполнения взятых социалистических обязательств будут подводиться ежеквартально, проверка возложена не комиссии по организации социалистического соревнования.

Организуем изучение и обмен передовым опытом работников управлений.

Просить трест «Нижневартовскжилстрой» быть арбитром.

Социалистические обязательства коллектива Нижневартовского специализированного управления были уже опубликованы в нашей газете. Сегодня мы публикуем

СОЦИАЛИСТИЧЕСКИЕ ОБЯЗАТЕЛЬСТВА

коллектива строительного управления № 28 треста «Нижневартовскжилстрой» на 1973 год

Ударной стройке — ударные темпы!

Рабочие, ИТР и служащие строительного управления № 28 треста «Нижневартовскжилстрой», воодушевленные решением XXIV съезда КПСС, развернув социалистическое соревнование за достойную встречу 50-летия образования СССР, успешно выполнили задание второго года пятилетки. Собственными силами произведено строительно-монтажных работ на сумму 2904 тыс. рублей против одного миллиона по плану.

Введены в действие все инженерные коммуникации, связанные с вводом жилья в 1972 году.

В третьем, решающем году девятой пятилетки перед работниками СУ-28 стоят еще более сложные и почетные задачи.

Коллектив намерен взять такие рубежи:

Выполнить государственный план в объеме 3 млн. рублей собственными силами к 25 декабря 1973 года.

Своевременно ввести в эксплуатацию инженерные сети по всем сдаточным домам и другим объектам.

Путем широкого привлечения рабочих, ИТР и служащих к рационализаторской работе получить годовой экономический эффект в сумме 160 тыс. рублей.

Для повышения материальной заинтересованности рабочих в повышении производительности труда, улучшении качества и сокращении сроков строительства довести уровень аккордно-премиальной оплаты труда до 70 процентов заработной платы рабочих-сдельщиков.

Перевыполнить установленное задание по снижению себестоимости строительно-монтажных работ на 0,3 процента.

Выполнить годовой план по росту производительности труда на 101 процент.

Подготовить по новым профессиям 55 человек.

Повысить квалификацию 30 рабочим.

Бороться за звание ударников и бригад коммунистического труда.

Принять предложение коллектива НСУ и заключить договор-соглашение о социалистическом соревновании двух наших коллективов.

Настоящее социалистическое обязательство обсуждено и принято на рабочем собрании строительного управления № 28.

Готов лежневый настил

Этот 131-й куст на Самотлоре — богатырь, под стать уникальному месторождению. Здесь будет пробурено девятнадцать скважин, целый нефтяной промысел. И чем быстрее будет готов куст, тем быстрее получит Родина весомую прибавку добычи нефти. Это хорошо понимает наша бригада, возглавляемая кавалером Трудового Красного Знамени Иваном Павловичем Капитоновым.

По графику строительство лежневого настила намечено закончить пятого марта. Бригада взяла обязательство справиться с заданием досрочно и с честью сдержала слово: лежневый настил площадью десять с половиной тысяч квадратных метров готов, качество хорошее.

Участок земляных работ принял этот объект и приступил к его отсыпке.

Е. МАРЧЕНКО, старший инженер специализированного управления № 3 треста «Сургутнефтеспецстрой».

ДВЕНАДЦАТЫЙ километр нефтепровода Самотлор — Альметьевск. Здесь трудится коллектив четвертого участка СУ-43 треста «Спецгазстрой». Вчера изолировщики закончили одну из сложных операций — проход трубы под бетонной дорогой. Не нарушив бетонного основания, они сделали «прокол» грунта, в который в специальном патроне вставлен отрезок трубы длиною в 30 метров.

Теперь им осталось соединиться с обеих сторон с основной магистралью нефтепровода.

НА СНИМКАХ: патрон забивают в отверстие; один из лучших изолировщиков Александр Берестовой.

Фото И. Ясько.







Аскар Хакиянов — молодой помощник бурильщика, однако в прославленном коллективе Г. М. Левина он снискал себе авторитет и уважение товарищей. За добросовестный труд он награжден медалью «За трудовое отличие».

НА СНИМКЕ: А. Ханнанов.

Фото И. Ясько.

За экономичность свайных фундаментов

3. Рациональная организация работ на строительной площадке

Нет необходимости доказывать прописную истину, что правильная организация работ в любом производстве — залог успешного выполнения плана. На возведении свайных фундаментов от организации работ на строительной площадке, от рациональной технологической схемы во многом зависят сроки строительства фундаментов, качество работ — то есть, в конечном счете, экономическая эффективность.

В Нижневартовск приезжают строители из многих районов Советского Союза, и далеко не все обладают необходимым опытом строительства свайных фундаментов, поскольку сваи применяются не во всех районах страны. Опыт приходится приобретать на месте, методом проб, попыток, ошибок. В настоящем выступлении автору очень хочется поделиться некоторыми соображениями по организации работ на строительстве свайных фундаментов, которые, по мнению автора, помогут избежать некоторых ошибок. Сразу хочу оговориться, что высказанные соображения являются скорее следствием теоретических знаний автора, а не его практического опыта. Поэтому автор надеется на то, что своим выступлением затронет профессиональное самолюбие тех специалистов, которые имеют большой практический опыт строительства свайных фундаментов, и они поделяться своими знаниями. Такие специалисты в Нижневартовске есть.

Процесс строительства свайных фундаментов можно условно разбить на два этапа: подготовительный и основной. Подготовительный этап включает в себя работы, которые должны обеспечить в дальнейшем точное погружение свай. Основными работами здесь являются создание опорной геодезической сети и разбивка осей свайных фундаментов. Для плановой и высотной привязки свайного поля вблизи места работ устанавливаются временные репера, привязанные к постоянным государственным. Разбивка осей свайных фундаментов производится от базисных линий, за которые обычно принимаются главные оси сооружения. Как временные репера, так и точки выноса разбивочных осей должны надежно закрепляться на местности, с исключением влияния на них возможных осадок грунта или повреждения в процессе строительства.

Разбивка свайного фундамента должна обязательно оформляться актом с приложением схемы расположения знаков разбивки, данных о привязке к базисным линиям и к высотной опорной сети. За невнимательность к этим вопросам расплачиваются сами строители. Так, например, глазомерная разбивка точек погружения свай на строительстве столовой газоперерабатывающего завода привела к тому, что отдельные сваи оказались за пределами габаритов ростверка. Отсутствие качественной опорной геодезической сети на строительстве газоспасательной станции ГПЗ привело к смещению осей ростверков по отношению к базисным осям сооружения. Из-за отсутствия надежных временных реперов на строительстве дома № 14 в первом микрорайоне произошла ошибка в определении планировочных отметок и глубины погружения свай, что повлекло за собой выполнение ненужных земляных и бетонных работ. Конечно, все эти ошибки были исправлены, но ценой дополнительных значительных затрат времени и средств.

Основной процесс строительства свайных фундаментов включает в себя непосредственное погружение свай (со всеми сопутствующими операциями: приемкой и раскладкой свай, бурением лидерных скважин и т. п.) и бетонирование ростверка. Следует отметить, что погружение свай на стройках Нижневартовска организовано достаточно квалифицированно. Однако, в сравнении с опытом передовых строительных организаций страны наши строители явно отстают. Например, в тресте «Рязаньжилстрой» погружение свай осуществляет бригада в составе трех человек, в обязанности которой, помимо забивки свай, входит планировка площадки бульдозером, приемка и раскладка свай, монтаж, демонтаж и перевозка агрегата, а в необходимых случаях и срубка голов недобитых свай. Забивка свай для фундаментов 80—100-квартирного дома со всеми [illegible] операциями выполняется этой бригадой [illegible] рабочих смен.

В этом же тресте устройство ростверков выполняется специальной комплексной бригадой из 20 человек, которая занимается устройством подсыпки, установкой опалубки, сборкой арматурных каркасов, бетонированием ростверка, монтажем цокольных панелей и панелей перекрытия цокольной части, бетонированием узла управления, устройством входных групп. Все эти работы бригада выполняет за десять дней. Причем, опалубка ростверка устраивается из инвентарных щитов, обитых кровельным железом. Это увеличивает оборачиваемость опалубки и позволяет получить хорошую боковую поверхность ростверка. У нас же леса много и опалубка как правило делается на один раз! За счет рациональной организации работ на строительстве свайных фундаментов строители треста «Рязаньжилстрой» достигли хороших экономических показателей. Себестоимость забивки одного кубометра сваи в тресте в 1970 году составила 2 рубля 14 копеек.

Несколько слов о ведении документации на производство свайных работ. Номенклатура необходимых документов и сроки их заполнения определены строительными нормами на производство и приемку свайных работ, и не должно быть никаких извинительных причин для тех, кто отступает от требований СНиП. В Нижневартовске же является правилом, что журнал забивки свай, который должен вестись непрерывно в процессе работ, можно увидеть только при сдаче объекта.

Своевременное заполнение необходимой документации способствует повышению культуры производства, а, следовательно, и улучшению организации и повышению экономической эффективности работ. Этим резервом нельзя пренебрегать.

Г. КУЛЬЧИЦКИЙ,
старший научный сотрудник
Нижневартовского сектора НИИ
оснований и подземных сооружений
Госстроя СССР.

С ДУМОЙ О ШКОЛЕ

Три дня в Ларьяке проходило районное совещание по проблемам обучения и воспитания детей коренной национальности. В ходе этого совещания директора школ, представители гороно, работники советских и партийных учреждений города, шефы знакомились с постановкой обучения и воспитания детей в национальных школах-интернатах Ларьяка, Охтеурья, Корликов, Чехломея, Большого Ларьяка и Больше-Тархово.

Совещание проходило в сельском Доме культуры. С докладом «Задачи школы, семьи и общественности в национальных поселках по завершению перехода ко всеобщему среднему образованию и дальнейшему улучшению коммунистического воспитания учащихся» выступил секретарь горкома КПСС В. Д. Салмин.

Докладчик рассказал об итогах работы трудящихся нашего района в минувшем году, коротко остановился на основных проблемах, которые стоят перед районом в третьем году девятой пятилетки, назвал коллективы передовых предприятий.

Отмечая напряженный труд нефтедобытчиков, строителей, дорожников, работников сельского хозяйства, государственных промыслово-охотничьих хозяйств по досрочному завершению годовых заданий, докладчик рассказал затем о задачах не менее важных, стоящих перед городским отделом народного образования: 1973 год — это год завершения перехода ко всеобщему среднему образованию. В основу этой работы каждый учитель должен положить постановление ЦК КПСС и Совета Министров СССР, принятое в июне прошлого года.

Развивая эту мысль, В. Д. Салмин тепло рассказал о первых посланцах в северные селения — учителях, которые прокладывали путь к знаниям детям, не владеющим русским языком, об огромной ответственности, которая ложилась на плечи учителей. Это они организовывали первые школы-интернаты в Ларьяке и Охтеурье, неся ленинское слово правды неграмотным ханты и манси. О них, ветеранах, и о тех, кто продолжает нести знания маленьким детям ханты и манси сейчас, говорил докладчик: об А. А. Голохвастовой, А. М. Рубцоцвой, З. С. Бобылевой, А. К. Прасиной — учителях Ларьякской средней школы, Л. Н. Балиной, А. А. Шашковой, Л. П. Сосниной — учителях Большетарховской восьмилетней школы. Они ведут большую разнообразную воспитательную работу в своих классах, тщательно готовятся к урокам, проводят их на высоком идейно-теоретическом уровне, применяют разнообразную наглядность и технические средства.

Вместе с тем, отметил докладчик, в национальных школах района еще недостаточно уделяется внимания профессиональной ориентации. Отсутствует какая-либо связь с местными промышленными предприятиями, а ведь те, кто сегодня сидит за партами, — в недалеком будущем сменят своих отцов на производстве. В школах не ведется работа по краеведению, не сделано ни одного чучела птиц, животных, обитающих в данной местности, не прививаются навыки изготовления предметов местного обихода, не развиваются национальные виды спорта: метание тыньзяна, прыжки через нарты и т. д.

Большим недостатком является и отсутствие работы с детьми коренной национальности по развитию национального творчества, художественной самодеятельности. Дети должны уметь изготавливать орудия лова, познавать секреты охотничьего промысла, рыбодобычи, звероводства.

Докладчик коснулся организации отдыха детей в летний период, взаимосвязи школы с предприятиями, ответственности родителей за воспитание детей и т. д.

Особое место в докладе было отведено работе шефствующих над национальными школами-интернатами предприятий. Горком КПСС и исполком горсовета одобрили инициативу треста «Мегионгазстрой», СУ-909 и НГДУ «Нижневартовскнефтегаз» [illegible] и закрепили за каждым национальным поселком шефа из числа основных предприятий и строительных организаций города. Трудно перечислить все, что сделано с помощью шефов в национальных поселках нашего района в минувшем году, — за это им большое спасибо! — но еще больше предстоит сделать в третьем году девятой пятилетки.

В прениях по докладу В. Д. Салмина выступили директор Ларьякской средней школы Э. Н. Звезда, председатель Больше-Тарховского сельского Совета В. А. Анкина, заведующая Больше-Тарховским интернатом В. Н. Глезырина, заведующая Охтеурским детсадом Г. И. Градкова, завуч Мегионской средней школы Н. П. Коробейникова, заведующая Ларьякской библиотекой Л. [illegible], завуч Ларьякской средней школой К. В. Егорова, заместитель управляющего треста «Нижневартовскнефтестрой» Ш. И. Исмагилов и другие.

В перерывах между заседаниями делегаты присутствовали на открытых уроках, пионерском сборе, факультативе по литературе, посетили школьную выставку прикладного искусства, ознакомились с организацией профессионального обучения детей.

Очень интересно прошло заседание представителей шефствующих предприятий города над национальными селами района, на котором присутствовали директора школ, председатели сельских и поселковых советов.

Речь на заседании шла о том, что еще могут сделать шефы для национальных школ, как укрепить их материальную базу, улучшить бытовые условия учителей.

Участники совещания приняли развернутое обращение ко всем педагогам, работающим в национальных школах района.

Ф. НИКОЛАЕВ.



НА СНИМКЕ: во время заседания в сельсовете.

Фото В. Москова.

СПАСИБО В А М, мальчишки!

Только что прозвенел звонок. В пионерскую комнату входят мальчишки: поиграть в шахматы, шашки, послушать музыку. Среди них выделяется высокий мальчишка с голубыми глазами. Это комсорг 9 «б» класса Саша Козлов. Но он не только комсомольский, он и пионерский вожак. При его участии пионеры 5 «б», 6 «б» и 7 «б» классов хорошо подготовились к смотру строя и песни. В игре «Зарница» Саша возглавляет роту, которая обороняла крепость.

Учится в 8 «а» классе Володя Кунгуров — член комитета ВЛКСМ. Крепко привязались к нему ребятишки из 5 «а» класса. Он частый гость у них, то проводит беседу, то просто и интересно рассказывает о сражениях под Сталинградом, и ребятишки всегда спрашивают: «А еще к нам приедешь, Володя?».

Как хорошо, что рядом с пионерами идут такие мальчишки, как Саша Козлов, Володя Кунгуров, Сережа Паньшин. Хочется от имени всех пионеров сказать им: «Большое спасибо!».

Н. КОНЕВА,
ст. вожатая средней школы № 2.



Сильные, ловкие, смелые

В феврале пионерская дружина имени В. К. Блюхера начала работать по маршруту «Сильные, ловкие, смелые». Вся школа стала батальоном, в котором четыре отряда, в каждом по два взвода. Юнармейцы каждого взвода разделились по специальностям: разведчики, стрелки, санитары, повара, связисты. Но прежде чем начать игру на местности, юнармейцы готовились к смотру строя и песий. Во многих отрядах юнармейцев учили маршруту бывшие воины Советской Армии, наши шефы.

И вот все взводы выстроились в спортзале, в юнармейской форме, со знаками различия, с эмблемами. Смотр вел подполковник С. Д. Листопадов.

С большим волнением, с песней и речевкой маршировали юнармейцы мимо [illegible]. Но вот все отряды прошли. Жюри удаляется для подведения итогов.

А между взводами начался конкурс на лучшую строевую песню. Затем все с большим удовольствием разучили и станцевали юнармейский танец.

Звучит сигнал. Это члены жюри готовы объявить итоги конкурса. Первое место занял взвод [illegible] класса, второе — 6 [illegible], третье поделили взвод 7 [illegible] класса («Орлята») и «пары» — 4 «а».

Е. СМОЛЕНКО,
старшая пионервожатая [illegible] городской средней школы № 3.

ГОРИ и других зажигай, „Искорка"

Вряд ли кто в восьмом «б» не любит литературу и не увлекается ею. С удовольствием ходим на факультатив по этому предмету, стараемся побольше читать. Но этого оказалось мало. Надо было придумать что-то новое, увлекательное. Представьте себе, придумали...

А все началось с обыкновенного урока. Вера Матвеевна Винокурова рассказала нам о Пушкине, о передовых людях эпохи Александра I. «Эти люди,—начала она,—очень любили литературу, были преданы ей, в знак своей искренней любви ей издавали рукописные журналы. Существовал журнал и в Лицее, где в то время учился А. С. Пушкин».

Она на время умолкла. Потом вдруг, подумав о чем-то, очень серьезно произнесла: «А что, если и нам издавать такого рода журнал, ведь это здорово! Будем помещать туда ваши лучшие сочинения, заметки!

Класс загудел в знак одобрения. Конечно, все были согласны и взялись за дело с жаром. Честно говоря, мы и раньше не раз говорили между собой об этом, а теперь еще и Вера Матвеевна словно прочитала наши мысли. Значит, все будет хорошо. На ближайшем занятии факультатива была избрана редакция. Решили: стенгазету выпускать раз в месяц, два раза в неделю — журнал, и назвали его «Искорка».

Скоро предстоит сдать первому номеру. Хорошо, когда в школе есть дело, которое не сможет оставить в покое ни одного, хорошо, если увлеченность из большого костра любознательности и увлеченности зажжет любого.

Счастливого тебе пути, «Искорка»!

Т. МОТОШИНА,
ученица школы № 1, наш юнкор.



ПОДПОЛКОВНИК запаса Сергей Дмитриевич Листопадов — участник Великой Отечественной войны. Он военный руководитель пятой школы Нижневартовска.

Под его руководством в школе создан музей боевой славы. Это первый школьный музей в нашем районе.

В конце минувшей недели на торжественное открытие музея прибыли ветераны войны, представители общественности, школьники.

На многочисленных стендах рассказана история создания Вооруженных Сил нашей страны, Великой Отечественной войны и покорения космоса, помещены портреты наших героев-земляков.

НА СНИМКЕ: С. Д. Листопадов на экскурсии в музее.

Фото И. Ясько.

И ГРЯНУЛ БОЙ...

В ВОСКРЕСЕНЬЕ в школе было непривычно оживленно. Здесь вновь с утра собрались ребята седьмых классов. Сегодня — военно-спортивная игра «Зарница».

По призыву горна «войны» выстроились в три шеренги. Начальник штаба тут же объявил, чей отряд нападает, а чей защищается. Оказалось, что «синие» — 7 «в» — прячутся, а «зеленые» — 7 «а», 7 «б» и 7 «г» классы — ищут их.

Отряд «синих» дружным строем следовал к ранее намеченному пункту, где должен занять оборону. По правилам ведения войны, впереди шла разведка. Пройдя километра два, она обнаружила минное поле. Но саперы и минеры быстро справились с привычным для них делом, и, в свою очередь, заминировали это поле для противника. Отряд двинулся дальше. Кроме того, разведка «синих» обнаружила, что «зеленые» превосходят их численностью почти вдвое.

Отходя на заранее подготовленные позиции, «синие» принимали все меры, чтобы «зеленые» их не обнаружили. Тот, кто шел сзади, тащил по снегу елки, заметая следы. В пути случилась небольшая неприятность — перевернулся «обоз» с продовольствием, но и тут юнармейцы проявили оперативность, и отряд продолжил продвигаться дальше.

Наконец, «синие» прибыли на место и не [illegible] сразу заялись постройкой оборонительных укреплений, предварительно выставив заслон — несколько «воинов», чтобы противник не застал их врасплох. Укрепления строились из всего, что попадало под руку: сломанные ветки, деревья, доски или просто из снега. Знаменосец установил на дереве знамя отряда. Ведь знамя — это главное. Если противнику удастся его захватить, то «синие» проиграли.

Ну, а какая война без повара! На войне без него никак нельзя. Вот и сейчас, пока строились укрепления, «фронтовые» повара развели костер и занялись приготовлением обеда. А в это время «зеленые» двигались по следам «синих». Их разведка точно установила местонахождение противника. Они быстро развернули поле и уже приближались к месту его обороны.

Заслон «синих» храбро встретил передовые части «противника». Полетели снежки, а затем завязался рукопашный бой. В бою девочки ни в чем не уступали мальчикам. Они также упорно сражались, закидывали противника снежками и даже шли в рукопашную. Но счастье было на стороне «зеленых». Они молниеносно смяли заслон «синих» и штурмом взяли оборонительные укрепления, а вскоре обнаружили знамя. Это окончательно решило бой в пользу «зеленых». «Синие» проиграли.

К этому времени повара уже сварили суп, и отряды разошлись по своим кухням. А как вкусен обед на свежем воздухе, да еще после горячего боя!

А. УШАР,
ученик Мегионской средней школы, наш юнкор.

ДЕНЬ ПАМЯТИ ЮНЫХ ГЕРОЕВ

Звучит мелодия песни «Орлята», выходят ведущие. Так начался утренник, посвященный памяти юных героев, в школе № 3. Подготовили его учащиеся 3 «в» класса (учительница В. В. Кандрашова) и пригласили младших ребят.

Старшая вожатая Е. И. Смоленко в своем выступлении рассказала, что 6 февраля 1962 и 6 февраля 1963 годов в разных странах погибли два мальчика: Даниэль Фори, французский мальчик и юный полюшко-коммунист Фадхиль Джамали в Ираке.

Клуб интернациональной дружбы Дворца пионеров Москвы предложил всем ребятам нашей страны учредить 8 февраля День памяти юных героев. Им, ребятам всех стран мира, и посвящается этот день. В этот день они узнали, что много героев погибло на баррикадах в 1917 году, что вместе со взрослыми они сражались за победу Советской власти в стране, защищали свободу и независимость Родины в борьбе с иностранными захватчиками, помогали взрослым строить новую жизнь. В борьбе за это погиб Павлик Морозов.

«Убит пионер.
Но бьется
бессильна смерть
на земле.
Об этом трубят
в горны
Отряды по всей
стране...»

Потом дети смотрели диафильмы, посвященные Павлику Морозову, Володе Дубинину и другим. В заключение утренника все почтили память юных героев, погибших за счастье нашей и революцию, минутой молчания. Прозвучал отрывок из произведения Роберта Рождественского «Реквием».

Помните!
Через века,
через года,—
Помните!
О тех,
Кто уже не придет
никогда,—
Помните!

С добрыми чувствами расходились октябрята и гости с этого утренника.

Н. ЮРОВА,
учительница школы № 1, наш юнкор.
[illegible]
вертолетной средней школы № 3.



Под барабанную дробь и зарю горна в спортивный зал школы № 3 командиры введут свои отряды. Четко печатая шаг, идут моряки, пограничники, десантники, мальчики-кибальчиши, пехотинцы. Это проходит смотр юнармейцев — участников игры «Зарница». Лучшим на смотре признан отряд «Мальчиш-кибальчиш» 2 «б» класса.

НА СНИМКЕ: на марше отряд пограничников.

Фото И. Ясько.



Не каждый знает, что за скудными строками в газете о прогнозе погоды кроется большой труд синоптиков. Отлично справляется со своими обязанностями инженер метеослужбы Нижневартовского авиапредприятия Александр Григорьевич Васенин (на снимке).

Фото И. ЯСЬКО.

● МЕРЫ ПРИНЯТЫ

„Мир не берет“

Так называлась статья, опубликованная в «Ленинском знамени» 18 января с. г. В ней речь шла о неправильных взаимоотношениях в коллективе Нижневартовского отделения Московской дирекции строящихся газопроводов — между начальником отделения А. А. Трифоновым и подчиненными, о нездоровой атмосфере в этом коллективе.

Выразку и газеты со статьей «Мир не берет» редакция направила в Москву. В Нижневартовск прибыл инспектор по кадрам строящихся газопроводов П. БОНДАР. Вот что он пишет нам:

« В результате проведенной проверки установлено, что факты, изложенные в статье «Мир не берет», действительно имели место. Проведено общее собрание сотрудников отделения, на котором обсуждена статья. Со всеми работниками я проводил личные беседы. А. А. Трифонову и главному инженеру В. А. Махонину указано на недостаточную требовательность к подчиненным».

Тов. Трифонов состоит на партийном учете в партийной организации Нижневартовской дирекции строящихся газоперерабатывающих заводов, и секретарь партбюро этой дирекции М. КРАСНОЛОБОВ не прошел мимо критической статьи. Михаил Петрович сообщает:

« Бюро первичной партийной организации заслушало отчет тов. Трифонова А. А. о работе отделения. Партбюро внесло взыскание коммунисту Трифонову и наметило мероприятия, направленные на оздоровление обстановки в коллективе отделения дирекции строящихся газопроводов».

Редактор В. КОРЧЕМКИН

ВЫ НАМ ЗАБЫЛИ ОТВЕТИТЬ:

В. Т. ЮРЬЕВ—заместитель начальника Мегионской нефтеразведочной экспедиции

Еще в январе в редакцию пришло письмо от жильцов дома № 5 «а» по улице Ленина в поселке Мегионе. Они жаловались на то, что у них нет газа, хотя не раз обращались по этому вопросу в райгаз, к руководителям экспедиции.

Для принятия мер жалоба была направлена заместителю начальника по быту МНРЭ В. Т. Юрьеву. Но до сих пор ни редакция, ни авторы этого письма не могут дождаться от него ответа. Вместо того, чтобы быстро разобраться по существу жалобы и принять необходимые меры, т. Юрьев молчит уже... второй месяц.

Б. Г. АНТОНОВ— секретарь парткома НГДУ «Нижневартовскнефть»

Н. Носонович прислал тревожное письмо, в котором говорил об отсутствии элементарных «бытовых удобств» для рабочих, проживающих в общежитии на ДНС-1. Здесь плохо налажено автобусное сообщение между станцией и городом, столовая в праздничные и выходные дни на замке, неделями нет свежих газет и журналов. Секретарь парткома НГДУ «Нижневартовскнефть» Б. Г. Антонов обязан был принять срочные меры по улучшению бытовых удобств на ДНС-1 и сообщить об этом газете.

Давно уже истек срок ответа редакции, а тов. Антонову все недосуг заняться разбором жалобы. Игнорирует он и все напоминания отдела писем.

Товарищ Антонов! Ваше молчание расценивается, как нежелание помочь людям.

Ждем от вас сообщений о принятых мерах, тт. Юрьев и Антонов.

● Из зала суда

По окольному пути

ТЕМНОЙ летней ночью, когда тишину четырнадцатого квартала изредка нарушали шины проезжающих по бетонке машин, в дверь к Здоровенко осторожно постучали. Мария встала и зашлепала босыми ногами в сени.

— Муж дома? Дело к нему...

В открытую дверь гости сначала втолкнули чемодан с узлом, потом зашли сами.

— По дешевке отдадим, за три сотни...

Мария развязала узел. Руки ее лихорадочно перебирали шерстяные кофты, костюмы, полотенца, одеяла...

— Чего стоишь? — прикрикнула она на мужа, — доставай деньги.

Потом, на суде, Мария Здоровенко призналась:

— Подвела меня жадность... Ведь за бесценок все отдали...

Вместе с ней держали ответ за содеянное ее муж Петр Здоровенко, Сомов из УМ-5, Ю. Кулиш из аэропорта, А. Панасенко из мостопоезда 453, Ф. Трифонов, которого в простонародье называют тунеядцем. Почти все они из города Желтые Воды, что в Днепропетровской области. За воровство были судимы ранее. Отсидев положенный срок, друзья прикатили в Нижневартовск.

Вот тут бы и начать свою новую жизнь, делами утверждать в себе то, что делает человека человеком. Но друзья избрали другой путь.

...Панасенко жил в поселке СМП-553. Вначале присматривался к его людям, к их жизни, а во время летних отпусков перешел к действиям.

— Тут один чудак к морю поехал, квартиру на ключ закрыл, а в квартире той кой-чего есть, — шепнул он Трифонову, Кулишу и Сомову.

Ночью они выдавили стекло в квартире Буряка и забрали оттуда вещей на 1357 рублей. Сбыли все Здоровенко. Правда, поняв, что вещи «темные», Здоровенко запросил совсем уж не по-божески, ну да и этого хватило.

На четвертый день, когда на очередную бутылку денег уже не было, Панасенко опять «осенило»:

— У Лысенковой тоже хата пустует...

Преступники подобрали ключ к ее квартире и ночью украли там одежды и хозяйственной утвари на 1215 рублей. Снова все сбыли Здоровенко.

Но недаром говорят, что сколько веревочка ни вьется, а конец у нее все равно найдется. Работники милиции и прокуратуры заинтересовались поведением «земляков», источником их доходов. Клубочек постепенно распутался и привел воров на скамью подсудимых.

На протяжении трех дней Нижневартовский народный суд рассматривал уголовное дело о краже личного имущества. Между прочим, в таком масштабе оно совершалось здесь впервые за несколько последних лет. Суд наказал всех воров по заслугам, приговорил их к различным срокам лишения свободы в лагерях строгого режима.

Интересен такой факт. Производственные коллективы, представили суду на бывших своих работников не характеристики, а настоящие дифирамбы: и трудолюбивый, и пользуется авторитетом среди товарищей и т. д. и т. п.

Вот это «знание» своих людей в коллективах! А может, просто равнодушие к ним?

В. ВЕРИНА.



●

Лучшие мастерицы столовых и ресторана орса НГДУ «Мегионнефть» соревновались за звание искуснейших. Это значит, нужно быстро и вкусно приготовить, красиво оформить каждое блюдо.

И вот конкурс-соревнование начался. Каждой участнице необходимо приготовить отдельное блюдо — первое, второе или десерт. Конкурсные блюда подаются посетителям. Жюри в составе работников общепита орса и орготдела следит за обслуживанием официантами посетителей.

И пока на кухне готовят блюда, начинается конкурс-соревнование официантов.

Самый «вкусный» конкурс у столов с приготовленными блюдами. Волнуются мастера. Члены жюри пробуют каждое блюдо, задают вопросы. Определяются победители. Лучшими стали Мария Ларченко и Рита Сидорова из ресторана «Огни Сибири». А у кондитеров искуснейшей оказалась Надя Савинова (кафе «Белоснежка»). Победители поедут в Тюмень на областной конкурс-соревнование.

НА СНИМКАХ: демонстрируются кондитерские изделия Риты Сидоровой; Гена Сухов — победитель конкурса официантов.

Фото И. Ясько.

●

ГОЛУБОЙ ЭКРАН

ПОКАЗЫВАЕТ «ОРБИТА»
(Время московское)
ЧЕТВЕРГ, 1 марта

9.30 Программа передач. 9.35 Новости. 9.45 Цв. т. Мультфильм. 9.55 Ленинский университет миллионов. «Духовное развитие социалистических наций». 10.25 «Над всей Испанией безоблачное небо». Художественный фильм (ГДР). 2-я серия. 11.35 Цв. т. Чемпионат мира по фигурному катанию. Парное катание, произвольная программа. (Передача из Братиславы). 14.00 «Время». 14.30 «Песня-73». 15.00 «Миссия в Кабуле». Художественный фильм. 2-я серия. 16.05 Цв. т. Чемпионат мира по фигурному катанию. Парное катание, произвольная программа (передача из Братиславы). 18.20 «Объектив». Передача для фотолюбителей. 19.00 «Время». 19.30 М. Анчаров. «День за днем». Телевизионный спектакль. Часть 2, глава 6. 20.50 «Абрамцево». Документальный фильм.

ПЯТНИЦА, 2 марта

9.30 Программа передач. 9.35 Новости. 9.45 Для школьников. «Турнир любознательных». 10.30 «Над всей Испанией безоблачное небо». Художественный фильм (ГДР). 3 серия. 11.45 Цв. т. Чемпионат мира по фигурному катанию. Женщины, произвольная программа. (Передача из Братиславы). 14.00 «Время». 14.30 Оперетта И. Кальмана «Марица». 16.00 Актуальные проблемы науки и культуры. «Лазеры». 16.30 Цв. т. Чемпионат мира по фигурному катанию. Женщины, произвольная программа (передача из Братиславы). 18.30 Премьера научно-популярного фильма «В узел связанные нити». 19.00 «Время». 19.30 М. Анчаров. «День за днем». Телевизионный спектакль. Часть 2, глава 7. 20.35 «Наргис». Телевизионный музыкальный фильм.

С 27 февраля открыта фотография по проспекту Космонавтов, дом 9, квартира 51, (напротив горкома партии).

ПРИГЛАШАЕТ НА РАБОТУ:
Нижневартовская база производственно-технического обслуживания и комплектации **СРОЧНО—начальника хозрасчетного строительного участка.**
Обращаться в отдел кадров БПТОиК (техснаб) по адресу: 2-й участок (в районе энергопоезда).

НАШ АДРЕС: 626442
г. Нижневартовск, Дом Советов

ТЕЛЕФОНЫ: редактора — 0-98, зам. редактора — 0-85, промышленного отдела —0-85 (2 зв.), ответственного секретаря и отдала писем — 0-87, типографии — 0-87 (2 зв.).

ГАЗЕТА ВЫХОДИТ ПО ВТОРНИКАМ, ЧЕТВЕРГАМ И СУББОТАМ

Нижневартовская типография управления издательств, полиграфии и книжной торговли Тюменского облисполкома

Тираж 80 2

ПРОЛЕТАРИИ ВСЕХ СТРАН, СОЕД... АЙТЕСЬ!

ЛЕНИНСКОЕ ЗНАМЯ

ОРГАН НИЖНЕВАРТОВСКОГО ГОРКОМА КПСС И ГОРОДСКОГО СОВЕТА ДЕПУТАТОВ ТРУДЯЩИХСЯ ТЮМЕНСКОЙ ОБЛАСТИ

Издается с 4 сентября 1941 года ✦ № 27 (3165) ✦ СУББОТА, 3 марта 1973 г. ✦ Цена 2 коп.

ЗАДАЧИ НАРОДНЫХ КОНТРОЛЕРОВ

С. Великопольский, секретарь горкома КПСС

Основная задача органов народного контроля — быть надежным и боевым помощником партийных организаций в решении хозяйственных задач, в борьбе за успешное развитие экономики с учетом наиболее разумного использования природных богатств, основных фондов, достижений науки и техники, передового опыта. Руководствуясь этим, органы народного контроля активно воздействуют на все отрасли материального производства, сферу обслуживания и государственного управления.

Группы и посты народного контроля свое внимание должны сосредоточивать на более рациональном использовании внутренних резервов, экономии сырья, энергии, материальных и денежных средств, пресекать факты бесхозяйственности и расточительства. Им следует усилить контроль за ходом выполнения государственных планов и других технико-экономических показателей, оперативно разбираться в причинах отставания отдельных участков производства, энергично поправлять дела.

Под неослабным контролем групп и постов должна быть широкая программа внедрения технического прогресса. За истекший год изобретатели и рационализаторы города и района подали более 400 рационализаторских предложений. Большая часть из них внедрена в производство, что дало условной годовой экономии 1,3 миллиона рублей. Народные контролеры УБР-1 выявили на базе производственно-технического обслуживания морально устаревшего и излишнего оборудования на 252,7 тысячи рублей. В настоящее время Главтюменьнефтегаз принимает меры к реализации этого оборудования.

Большую работу по внедрению технического прогресса проводят группы народного контроля НГДУ «Нижневартовскнефть», СУ-909, СУ-920.

Широкое распространение на предприятиях получили планы повышения эффективности производства, научной организации труда, производства и управления, социального развития коллективов. Народным контролерам необходимо взять их выполнение под постоянный контроль.

Задачи большой государственной важности предстоит решить работникам нефтяной промышленности в связи с освоением огромных природных богатств района. Одним из важнейших резервов увеличения добычи нефти является полное использование фонда скважин. Однако они осваиваются медленно. Так, в НГДУ «Мегионнефть» время освоения их составляет 20—25 дней, в НГДУ «Нижневартовскнефть» — 50—55 дней.

На предприятиях и в организациях продолжают иметь место простои оборудования, механизмов и рабочих. В то же время, в нарушение законодательства о труде, ежегодно допускается большое количество сверхурочных часов, особенно в строительных организациях. Все это—следствие плохой организации труда, организационно-технических непорядков, на ликвидацию которых и должно быть направлено внимание органов народного контроля. Их задача — помочь администрации обеспечить резкое сокращение потерь рабочего времени.

Успешное освоение природных богатств района во многом зависит от работы транспорта. Но надо отметить, что народные контролеры транспортных предприятий и организаций не стремятся выявить огромные резервы по использованию автомашин, плавсредств, контейнеров, механизации погрузо-разгрузочных работ и т. д.

В отдельных транспортных и строительных организациях неудовлетворительно организовано хранение и расходование горюче-смазочных и строительных материалов, допускаются большие потери ценнейшего сырья. Группы народного контроля УПТК треста «Мегионгазстрой», треста «Нижневартовскжилстрой», СУ-30, базы производственно-технического обслуживания и комплектации и другие не нацеливают контролеров на борьбу с расточительством материальных ценностей. На многих объектах отсутствуют графики строительства, нерационально используется транспорт и механизмы, велики организационные простои. Группы и посты народного контроля обязаны взять под особый контроль качество строительства, ремонта техники и механизмов, соблюдение графиков строительных работ, особенно на объектах культурно-бытового назначения.

Сфера обслуживания населения — важный участок работы. От уровня ее организации, удовлетворения потребностей людей в бытовых услугах во многом зависит настроение трудящихся, их отдых, а в конечном счете и производительность труда. Поэтому органы народного контроля обязаны уделять торговле, общественному питанию, службе быта, медицинскому обслуживанию населения повседневное внимание.

Оставляет желать лучшего деятельность народных контролеров в направлении совершенствования структуры аппарата управления. Руководители УПТК треста «Нижневартовскжилстрой», АТК, СУ-920 и другие не выполняют задания по сокращению административно-управленческого аппарата. Работники, якобы, формально сокращаются хотя фактически продолжают работать на прежнем месте. Деньги в бюджет от такого «сокращения» выплачиваются из оборотных средств. Подобные махинации ведут к перерасходу заработной платы, удорожанию себестоимости продукции.

Перед советским народом стоят огромные задачи по выполнению пятилетнего плана развития народного хозяйства СССР на 1971—1975 годы. А нынешний год — решающий год пятилетки. Успешное претворение предначертаний партии, социалистических обязательств тружеников района станет определяться уровнем организационной и экономической работы, тем, насколько полно будут использованы внутренние резервы и возможности в каждой отрасли, на каждом предприятии, стройке, организации, от того, насколько хорошо будет поставлен контроль и проверка исполнения.

Народные контролеры под руководством и с помощью партийных организаций района приложат все свои силы и знания для досрочного выполнения планов 1973 года, заданий девятой пятилетки, внесут достойный вклад в осуществление исторических решений XXIV съезда КПСС.

Возят лес из-за реки

12 тысяч кубометров круглого леса поступило в навигацию прошлого года в адрес управления производственно-технологической комплектации треста «Мегионгазстрой». Лес был выгружен на противоположном берегу Оби, сейчас его доставляют в Нижневартовск, на строительные площадки.

Половина задания выполнена. Большая заслуга в этом бригады Николая Яцына.

На погрузке леса бригада выполняет нормы выработки на 140 процентов.

А. ИВАНОВ.

Фоторепортаж



ПРОТИВ въезда на центральный товарный парк расположена площадка энергостроителей. Здесь собираются опоры для линий электропередач.

Коллектив четырнадцатой механизированной колонны — старожил в нашем городе. Им смонтированы электрические подстанции, линии электропередач.

Этот, второй участок,— монтажный. Две бригады, возглавляемые Михаилом Юдиным и Александром Гениятуллиным, готовят опоры. Полностью закончена сборка двадцати опор под ЛЭП 10 киловольт пятой кустовой насосной станции. Сейчас оба коллектива с опережением графика ведут сборку 80 опор для таежной электроподстанции в Мегионе.

Соревнуясь между собой, эти коллективы добиваются хороших результатов. Многие электролинейщики, крановщики, сварщики удостоены высокого звания ударника коммунистического труда. Среди них — Владимир Редозубов, Владимир Чуйков, Николай Бирюков и другие.

НА СНИМКАХ: вертолет доставил из Сургута металлические стойки; опора начинается на земле; монтажник Владимир Редозубов.

Текст и фото И. Ясько.

Хроника:

В наших нефтегазодобывающих управлениях введена новая должность — заместитель начальника управления по подготовке и перекачке нефти.

В НГДУ «Нижневартовскнефть» имени В. И. Ленина на эту должность назначен Юрий Дмитриевич Малясов, в НГДУ «Мегионнефть» — Алексей Львович Резников.

Отличники аэрофлота

Министерство гражданской авиации за большой вклад в развитие воздушного транспорта наградило нагрудным знаком **«ОТЛИЧНИК АЭРОФЛОТА»** сотрудников Нижневартовского аэропорта:

Ишметова Рафаила Гаязовича, руководителя полетов.

Львова Арнольда Константиновича, командира вертолета, авиатехника авиационно-технической базы.

* * *

Командир самолета АН-2 **Виктор Николаевич Корчехе** награжден почетной грамотой Тюменского облисполкома.

В. КАЛЮЖНЯК.

И ЗАШАГАЮТ ОПОРЫ...





Активные наши помощники

Большую помощь в решении задач, стоящих перед СУ-29, оказывают партийная организация и группа народных контролеров. В группу подобраны люди, способные на высоком уровне проводить систематические проверки фактического исполнения директив партии и правительства. Основным направлением в работе народных контролеров осенью была подготовка всех объектов к работе зимой. В результате приведены в порядок восемь бригадных бытовок, сохранено от порчи около 10 кубометров пиломатериалов, 20 тонн проката, металла, труб.

Последующие рейды по сохранности строительных материалов позволили уберечь от порчи еще 35 кубометров железобетона. По настоянию народных контролеров были изготовлены стеллажи для хранения металла, передвижные контейнеры под пиломатериалы. Построен склад хранения и раскроя пиломатериалов, что позволило свести отходы их к минимуму.

Многое сделали народные контролеры по борьбе с приписками и рациональному использованию автотранспорта и грузоподъемных механизмов. Если раньше управление расходовало на услуги автотранспорта и механизмов до 60 тысяч рублей в месяц, то сейчас за такой же объем работ — около 40 тысяч.

Группа не оставляет без внимания вопросы охраны труда и техники безопасности, быта рабочих. Одним словом, во всех вопросах жизни коллектива мы ощущаем эффективную помощь народных контролеров. Поэтому администрация охотно поддерживает любую инициативу группы, направленную на выявление резервов производства, ликвидацию бесхозяйственности.

Е. ПОТКИН,
начальник СУ-29 треста «Нижневартовскжилстрой».

ОБРАЩЕНИЕ

актива народных контролеров

ко всем народным контролерам района

Дорогие товарищи! Работая под руководством партии и правительства, органы народного контроля выступают как активные помощники партийных организаций в борьбе за выполнение исторических решений XXIV съезда КПСС. Группы и посты народного контроля района ведут активную борьбу за выявление и использование резервов народного хозяйства, за экономное расходование трудовых, материальных ресурсов и денежных средств. Они решительно выступают против проявлений расточительства, бесхозяйственности, воспитывают у трудящихся чувство постоянной заботы об общественном достоянии, непримиримость ко всякого рода недостаткам.

В районе действуют 245 групп и постов народного контроля. Это около 1000 дозорных, из них свыше 70 процентов являются коммунистами и комсомольцами. Вооружившись народные контролеры активно борются за выполнение заданий пятилетки, укрепление государственной и производственной дисциплины, социалистической законности. Значительную работу по экономии и бережливости проводят группы народного контроля НГДУ «Нижневартовскнефть», УБР-1, строительных управлений №№ 13, 18, 909 и других предприятий, строек и учреждений района.

Собрание актива призывает всех народных контролеров направить усилия на выявление и использование резервов производства, усиление режима экономии, усиление научно-технического прогресса и роста производительности труда, вести активную борьбу с браконьерами, нарушителями государственной и трудовой дисциплины. Мы призываем группы и посты народного контроля организовать постоянный, действенный, повседневно-массовый контроль за выполнением решений XXIV съезда КПСС, директив партии и Советского правительства.

Группам и постам народного контроля следует усилить контроль за выполнением государственных планов и заданий по развитию нефтяной промышленности, комплексным освоением полезных ископаемых района, улучшением качества строительства, особенно жилых, детских и культурно-бытовых учреждений, за совершенствованием работы предприятий бытового обслуживания, коммунального хозяйства, транспорта, торговли и общественного питания.

Собрание актива рекомендует группам и постам народного контроля в феврале-марте провести собрания народных контролеров, подвести итоги их работы, определить задачи на 1973 год. Следует непрерывно совершенствовать формы и методы своей деятельности, своевременно предупреждать возникновение недостатков, вовремя исправлять их, добиваться улучшения дел, решительно изживая факты бесхозяйственности и расточительства. Надо полнее использовать права, предоставленные Положением «Об органах народного контроля СССР», широко привлекать трудящихся к исполнению Письма ЦК КПСС, Совета Министров СССР, ВЦСПС и ЦК ВЛКСМ «Об улучшении использования резервов производства и усилении режима экономии в народном хозяйстве». Важно установить более тесную связь с общественными контролерами профсоюзов, комсомольскими прожектерами, постоянными комиссиями местных Советов депутатов трудящихся. Лучше координировать свои действия с ведомственным и межведомственным контролем, строить свою работу на основе широкой гласности, полнее используя печать, телевидение, радио. Следует также регулярно обобщать и распространять положительный опыт работы групп и постов народного контроля.

Собрание актива выражает уверенность, что народные контролеры района, глубоко сознавая большую ответственность за выполнение возложенных на них задач, не пожалеют сил и энергии, сделают все для того, чтобы обеспечить постоянный и действенный контроль за ходом выполнения решений XXIV съезда КПСС и социалистических обязательств решающего года девятой пятилетки.



Листок народного контроля

Выпуск № 3

За экономию и бережливость

В НАШЕЙ группе 31 человек, из них 17 — коммунисты и комсомольцы. На каждом строительном участке созданы посты. Для решения срочных вопросов и координации действий избрано бюро из пяти человек.

Основные усилия контролеров направлены на борьбу за экономию и бережливость. Достаточно сказать, что из девяти рейдов и проверок, проведенных в прошлом году, шесть были направлены на выявление и устранение причин бесхозяйственности и расточительства.

Результаты проверок мы обсуждаем на широком совещании, вносим свои предложения по устранению выявленных беспорядков, знакомим со своими выводами партийное бюро и руководителей управления. По нашим сигналам обязательно принимаются соответствующие меры.

Следует отметить, что не все материально-ответственные лица заботливо относятся к сохранности государственной собственности. Некоторые, пользуясь отсутствием должного учета и частой сменой руководства, а, следовательно, и слабым контролем с их стороны, чувствовали себя довольно вольготно, злоупотребляли служебным положением. Не потому ли счет бесхозяйственности приходилось вести на тысячи рублей.

Но благодаря решительным действиям членов нашей группы нам удалось наладить учет и хранение строительных материалов, навести должный порядок на строительных объектах, повысить личную ответственность инженерно-технических работников за порученное дело.

Планируя ту или иную проверку, мы стараемся каждый раз включать в комиссию новых людей. Это дает нам возможность шире привлекать рабочих к контролю за производством, учить их методам нашей работы. Привлекаем и специалистов управления. Так, при проверке работы материального отдела бухгалтерии с нами участвовал работник планового отдела. Проверяя качество работы на доме №7, мы пригласили представителя ПТО, с помощью которого удалось выявить и недопустить значительные отклонения от проектной документации.

Привлечение специалистов и рабочих позволяет нам проводить проверки более грамотно и с наибольшим экономическим эффектом.

Используем мы в своей работе и такие действенные средства, как фотообличения и сатиру. Как правило, меры по таким сигналам принимаются очень быстро.

В своей работе мы стараемся использовать не только те знания, которые мы получаем на семинарах, но и опыт лучших групп района. В свою очередь, делимся и тем опытом, который имеется у нас. Мы выступали дважды в газете «Ленинское знамя», рассказываем о нем на активах народных контролеров. Я считаю, что любой наш успех в осуществлении контроля нужно предавать широкой гласности. Нужно больше учить неших контролеров правильному пониманию задач, доводить Положение об органах контроля до каждого. В связи с этим я предлагаю городскому комитету отпечатать в типографии листовку с правами и обязанностями групп и постов народного контроля (шесть пунктов) и вручить каждому дозорному.

Успешная работа групп невозможна без постоянной помощи со стороны партийной организации и администрации. Должен сказать, что мы такую помощь имеем постоянно. Все вопросы, поднятые нами, решаются на уровне производственных, и меры принимаются безотлагательно. Партийное бюро постоянно направляет и контролирует работу нашей группы, строго спрашивает с тех, кто халатно относится к служебным обязанностям и общественным поручениям.

П. КУРИЧИЙ,
председатель группы народного контроля СУ-13.

Дел много

Деятельность народных контролеров оценивается не по количеству проведенных проверок, рейдов и смотров, а по тому, что практически предпринимается ими для сохранности материальных ценностей. А дел для наших контролеров, особенно при переезде нашего управления из Урая в Нижневартовск, было много.

И сейчас народным контролерам дел хватает. Не все еще у нас благополучно. Например, бывают случаи брака при строительстве лежневых дорог, что ведет к завышению себестоимости одного километра.

На партийном бюро заслушали отчет председателя группы, помогли ему составить план работы. Внимание контролеров заострили на обеспечении высоких темпов развития промышленности и роста производительности труда, выполнении государственного плана, осуществлении строжайшего режима экономии и бережливости. Разъясняем народным контролерам, чтобы они воспитывали у людей такое качество, как хозяйственный подход к делу, дисциплинированность.

Л. БЕЗДНИЦ,
секретарь бюро партийной организации ССУ-2.

ОРГАНАМ КОНТРОЛЯ—ПАРТИЙНУЮ ЗАБОТУ

ГОРОДСКОЙ комитет народного контроля постоянно уделяет внимание работе групп и постов на местах. Так, в прошлом году комитетом проведено 32 проверки деятельности контролеров на предприятиях и стройках. Во время проверок мы старались на месте оказать практическую помощь группам и постам, нацелить их на выполнение важных задач.

Но хочется отметить, что у нас еще немало групп и постов, которые работают эпизодически, от случая к случаю. Есть и такие, которые в течение года бездействовали. К примеру, группа народных контролеров совхоза «Нижневартовский» (председатель В. Д. Кушевский) образована в конце 1971 года, но до сего времени ничего не сделала. Партийная организация совхоза (секретарь А. Ф. Пальянов) не руководит группой, не требует от коммунистов-дозорных выполнения поручений.

Центральная группа народного контроля треста «Нижневартовскжилстрой» (председатель А. И. Волков) избрана в декабре 1971 года. Она объединяет 12 групп производственных подразделений треста. А работают только три группы — в СУ-27, СУ-29 и НСУ. В то же время в подразделениях треста имеются большие недостатки: не выполняется план по вводу жилья, допускается брак, есть факты бесхозяйственности, нарушения сметно-штатной дисциплины, имеет место приписка к объемам работ. Напрашивается вывод, что партком треста (секретарь В. Ф. Артюхин) смирился с недостатками, не принимает должных мер к активизации народных контролеров.

В Положении об органах народного контроля сказано, что партийные организации должны направлять деятельность контролеров, оказывать им всемерную поддержку и помощь. Вот этого-то у нас зачастую и нет. Там, где партийные организации повседневно проявляют заботу о народных контролерах, по-партийному спрашивают с коммунистов-дозорных выполнение важного поручения, там меньше беспорядков на производстве, меньше нарушений трудовой и государственной дисциплины. Значит, и производственные показатели неплохие.

Если каждый дозорный честно станет выполнять свой долг, тем самым он окажет существенную помощь партийной организации и администрации в выполнении государственного плена и социалистических обязательств решающего года девятой пятилетки.

В. ЕРЕМИН,
председатель городского комитета народного контроля.

Твои люди, Север

„Плохих покупателей нет“

— Так сложилась судьба, что большая семья осталась без матери... — Голос Анны Андреевны чуть дрогнул. Она говорила тихо, будто виновато улыбалась.

...Я вижу Анну Андреевну Комарову почти ежедневно в Нижневартовском магазине «Тайга». Стоит за прилавком строгая женщина : очках, быстро взвешивает масло, подает банки с сухим молоком и всегда скажет «пожалуйста».

— У вас свежее масло?

— Нет.

Она вступит в спор с администрацией магазина, не никогда не продаст некачественные продукты.

...Едва получив паспорт, Анна Андреевна стала работать официанткой, поваром, а закончив курсы продавцов, десять лет заведовала столовой.

Когда молодежь засобиралась на целину, она не могла отстать, и в Джамбульской области долго работала продавцом.

...У старшего поколения все началось с детства. Люди до сих пор говорят о трудном времени, кто-то жалуется на судьбу: все могло быть иначе...

Да, сейчас нам, молодым, трудно понять, что в шестнадцать надо обязательно идти работать, заботиться о семье.

Но Анна Андреевна не жалуется на судьбу. Трудно было в детстве. Может, и сейчас не все удачно, но на работе как-то не тревожат мысли о себе. За прилавком ей скучать не приходится, особенно вечером, в конце рабочего дня. Тут только успевай взвешивать, считать продавать... Люди приходят уставшие, требовательные, но Анна Андреевна за пять работы в «Тайге» уже знает своих покупателей. Она может даже по одному виду человека узнать, за чем он пришел.

Ни одного замечания не имела продавец от покупателей. Да они сами помогают ей, одергивают несдержанных.

Анна Андреевна не говорит о том, как трудно было работать сначала, когда не было ни камер, ни холодильников, как болела от сквозняков и перенесла операцию. Она говорит о другом — об уважении покупателей, которых она любит. Плохих покупателей нет. В этом она уверена, потому что хорошо знает людей.

И еще Анна Андреевна любит шум, стройку, молодежь. Узнав из газет о новом городе, она, не раздумывая, собралась в дорогу, оставив широкие степи Казахстана. Там теплее и климат суще, но не все же жизнь быть на одном месте!

...Я снова иду в «Тайгу» и стою недалеко от гастрономического отдела. Смотрю на руки Анны Андреевны. Они замирают над весами, потом пальцы отщелкивают косточки на счетах.

— Пожалуйста!..

Это тихое слово всегда вызывает ответное «спасибо».

У прилавка Анны Андреевны покупатели не стоят долго. Очередь быстро тает, но продавец не отходит от прилавка, знает, что сейчас снова придут люди в рабочей одежде.

Сейчас в отделе два продавца. Бывали случаи, когда покупатель отказывался брать у другого продавца, например, непонравившуюся корейку, а у Анны Андреевны он не возражал. Что-то есть в ней такое, что заставляет согласиться с ней, прислушаться к ее совету. Продавцам часто приходится помогать покупателям. Но одни это делают с неохотой, другие рады подсказать, поделиться советом. К Анне Андреевне обращаются постоянно, особенно молодежь. Новичкам-нижневартовцам она объяснит, как растворить сухое молоко, посоветует, что взять для завтрака на работу.

Анне Андреевна требовательна к себе и своей работе, потому и называют ее продавцом с высокой культурой обслуживания.

Н. СТЕПАНОВА.



Тюменская область. В северной тайге и тундре, в городах Полярного Урала работают вертолеты Тюменского ордена Трудового Красного Знамени управления гражданской авиации. На огромной территории, равной Франции, Италии, Англии и Финляндии вместе взятым, винтокрылые машины помогают геологам вести поиск нефти и газа, обеспечивают работу нефтепромысла и буровых, участвуют в строительстве железных дорог, высоковольтных линий электропередач, мощных трубопроводов.

НА СНИМКЕ: в тайге нефтяного севера. Мощные винтокрылые машины доставляют на буровые трубы для проходки нефтяных скважин, технику, жилые вагончики...

Фото И. Сапожкова (Фотохроника ТАСС)

ПОСЛЕ НАШИХ ВЫСТУПЛЕНИЙ

ЕЩЕ РАЗ О ВЫВОЗКЕ КОРМОВ

В феврале редакция нашей газеты опубликовала ряд материалов, призывающих помочь совхозу в вывозке кормов.

В редакцию поступили ответы о принятых мерах.

Секретарь партбюро Мегионского управления буровых работ В. РЕПИН: «С 19 февраля до 17 марта в совхозе работает наш трактор Т-100».

Старший инженер тракторной конторы А. КУРГАНОВА: «От нашего коллектива на вывозке сена работают водители Н. Ковалев и З. Шарипов на мощном тракторе К-700-412 и на бульдозере — 96. Мы в любой момент готовы помочь труженикам сельского хозяйства, но не знаем, чего им еще не хватает для форсирования вывозки кормов. Директор совхоза Я. Мармышев — очень редкий гость в нашем коллективе, хотя тракторная контора была и есть в числе активных шефов».

Начальник отдела Ватинской автотракторной конторы Г. УШАВ: «С 13 февраля с. г. мы ежедневно выделяем два совхоза три трактора».

[illegible] начальника специализированного стройуправления № 2 В. ПОПОВ и [illegible] начальника управления буровых работ № 2 Г. ГАРИФУЛЛИН пишут о том, [illegible] подали заявки в тракторную контору на выделение тракторов для вывозки сена. Директору тракторной конторы П. И. Дорохову следует удовлетворить эти заявки.

Заместитель начальника Мегионской нефтеразведочной экспедиции В. ЮРЬЕВ убедительно просит редакцию газеты «Ленинское знамя» воздействовать на директора Ватинской АТК Г. Чеботова с тем, чтобы он выделил экспедиции трактор для вывозки сена для совхоза.

Газета будет, конечно, добиваться, чтобы тов. Чеботов не остался в долгу перед сельским хозяйством. Однако тов. Юрьеву надо самому проявлять побольше энергии, изыскивать возможности.

В общественной приемной

В общественную приемную редакции газеты «Ленинское знамя» трудящиеся нашего района обращаются по различным вопросам трудового и гражданского законодательства. Сотрудники общественной приемной: юристы, партийные, профсоюзные руководители, как правило, оперативно рассматривают заявления и жалобы рабочих и служащих, дают квалифицированные консультации.

...В общественную приемную обращались рабочие УМ-16 треста «Нижневартовскнефтестрой» Е. А. Ковалевский и В. П. Федоров. Администрация предприятия отказалась предоставить им очередной отпуск согласно утвержденному графику, согласованному, и тому же с комитетом профсоюза. После вмешательства общественной приемной этим рабочим отпуск был предоставлен. Вместе с тем, хотелось бы еще раз напомнить руководителям предприятий, что согласно трудовому законодательству, очередной отпуск может быть перенесен только по соглашению обеих сторон.

Демобилизованный воин А. А. Ляпкин после демобилизации поступил на работу в УБР-2. В общественную приемную он обратился за разъяснением — правомерна ли администрация предприятия предоставить ему отпуск до истечения 11 месяцев работы на данном предприятии. На данный вопрос ему ответили отрицательно, поскольку очередной отпуск до истечения 11 месяцев работы на данном предприятии может быть предоставлен демобилизованным из Советской Армии и поступившим на данное предприятие по оргнабору.

А. А. Яковлев из НГДУ «Мегионнефть» обращался в приемную с просьбой ответить на такой вопрос: как предоставляются отгулы за работу в выходные и праздничные дни. Ему разъяснили, что отдельные лица могут привлекаться к работе в выходные и праздничные дни лишь в исключительных случаях, предусмотренных законодательством. Работа в выходные дни должна быть компенсирована предоставлением другого дня отдыха в течение ближайших двух недель (статья 64 КЗОТ РСФСР). Работа в праздничные дни оплачивается в двойном размере. По желанию рабочего или служащего, работающего в праздничный день, ему может быть предоставлен другой день отдыха.

Г. ФЕДОТОВ,
зав. общественной приемной редакции газеты «Ленинское знамя».

Богатая неделя

В начале предпоследней недели февраля воспитатели дошкольных учреждений Нижневартовска в саду-яслях СУ-909 собрались на очередное заседание методического объединения. Воспитательница К. И. Истомина поделилась опытом нравственного воспитания детей, рассказала о том, как она пробуждает у них любовь к родному краю, к своему городу.

Присутствовавшие на заседании отметили, что воспитанники К. И. Истоминой особенно много знают о профессии строителя.

В последующие дни на базе детских садов НГДУ «Мегионнефть» проводилась конференция на тему «Контроль и руководство воспитательной работой». Присутствовали на конференции и гости: урайцы, сургутяне, нефтеюганцы, стрежевчане. Они дали высокую оценку выставке коллективных работ детей из природного материала, их рисункам. Понравилась всем оборудованная педагогического кабинета в саду-яслях № 4.

А в конце недели провели семинар «Формирование правильной речи у детей дошкольного возраста». Участники семинара присутствовали на занятиях по развитию речи у воспитательниц В. В. Тихоновой и Н. И. Бусыяновой в детском саду «Березка».

В отзывах о семинаре — слова благодарности многих его участников.

В. КОВАЛЕНКО.



39 ЛУЧШИХ

ребят из Мегионской средней и Нижневартовских средних школ № 2 и 4 приняли на прошедшем бюро горкома комсомола в члены ВЛКСМ. Среди них отличница учебы Ирина Згерская, активный общественник Володя Веселовский и другие.

СЛУЖБА погоды и авиации — дело серьезное. От того, насколько точен прогноз, зависит безопасность полетов.

В Нижневартовском аэропорту погоду «предсказывает» молодой, но опытный техник-метеоролог Нина Шмуратко. Сейчас к Нине прикрепили ученицу — Ларису Карпушкину и она старается привить любовь к своей профессии, хорошие знания.

НА СНИМКЕ: Н. Шмуратко (слева) и Л. Карпушкина.

Фото И. Ясько.

Разговор о поэзии

27 февраля в редакцию газеты пришли любители поэзии. Состоялся большой разговор о стихах. В нем приняли участие инженеры, рабочие, пенсионеры, геофизики... Они принесли свои стихи на обсуждение литературного объединения.

Начинающие поэты — А. Гуревич, А. Лапин и П. Толстиков — читали свои стихи о Нижневартовске и Самотлоре.

Товарищи подсказали им, как нужно использовать образные средства языка, отметили достоинства и недостатки стихов.

ЛЮБИТЕЛИ ПОЭЗИИ ВЫРАЗИЛИ ЖЕЛАНИЕ ВСТРЕЧАТЬСЯ ЧАЩЕ, ПОТОМУ СЛЕДУЮЩЕЕ СОБРАНИЕ ЛИТОБЪЕДИНЕНИЯ СОСТОИТСЯ В ПЕРВОЙ ПОЛОВИНЕ МАРТА. ОНИ ПРЕДЛОЖИЛИ ПОСЛУШАТЬ КУРС ПО ТЕОРИИ СТИХОСЛОЖЕНИЯ.

Следующий разговор будет о вводных в литературоведение.



УЖЕ несколько месяцев в Нижневартовске работает детская юношеская спортивная школа при городском отделе народного образования. 519 ребятишек со всех школ городе занимаются в лыжной и волейбольной секциях.

Конечно, больше приверженцев у лыж. Недавно большинство из них оспаривали звание сильнейших. Место соревнований — Обь. Красными флажками размечена трасса. Дистанция разная для каждого возраста — 2, 3, 5 и 10 километров.

Самая большая группа мальчишек — 39 человек «брала» дистанцию в пять километров. Здесь первое место занял Саша Плесовских из первой школы (тренер В. Я. Кантышев), на втором Сережа Козлов из Мегионского отделения (тренер М. Галюк) и на третьем Александр Дуц из третьей школы (тренер Л. Д. Костылева).

Некоторые ребята показали отличные результаты. Так, в гонке на два километра спортсменка из Мегиона Вера Мирокова уложилась в норматив первого юношеского разряда, а ее земляк Сережа Михеев показал результат третьего взрослого разряда.

Победителям в каждой возрастной группе — всего 25 человек — уезжают в Тобольск на зональные соревнования. А в весенние каникулы пройдут республиканские соревнования.

НА СНИМКЕ: на дистанции.

Фото И. Яско.



На борьбу с лодырем

И стар, и млад — каждый сейчас стремится к активному участию во Всесоюзном социалистическом соревновании за досрочное выполнение народнохозяйственного плана 1973 года, третьего, решающего года пятилетки. Так могу ли я, местный сатирик Касьян Сребок, остаться в стороне от этого грандиозного дела! Разумеется, нет!

Ведь что говорил в докладе на торжественном заседании, посвященном 50-летию образования СССР, Леонид Ильич Брежнев! Он говорил:

«СОЦИАЛИСТИЧЕСКОЕ СОРЕВНОВАНИЕ, БУДУЧИ ЖИВЫМ ТВОРЧЕСТВОМ МАСС, ТРЕБУЕТ НЕ ТОЛЬКО АКТИВНОЙ ПОДДЕРЖКИ И ПООЩРЕНИЯ ПЕРЕДОВИКОВ, НО И ВЫЯВЛЕНИЯ ТЕХ, КТО ОТСТАЛ ИЛИ ТРУДИТСЯ НЕДОСТАТОЧНО ДОБРОСОВЕСТНО. И ДЕЛАТЬ ЭТО НАДО ПУБЛИЧНО, ГЛАСНО, ЧТОБЫ ЛЮДИ ЗНАЛИ НЕ ТОЛЬКО ТЕХ, КТО РАБОТАЕТ С ПОЛНОЙ ОТДАЧЕЙ СИЛ, НО И ТЕХ, КТО РАБОТАЕТ С ПРОХЛАДЦЕЙ, БЕЗ НАПРЯЖЕНИЯ».

Отсюда вытекает моя миссия — выявлять и вытаскивать на свет божий отстающих, лодырей, разгильдяев, пьяниц, пустозвонов, обещалкиных. За ушко их — да на солнышко, пусть люди знают и смеются над ними.

Впрочем, выставить напоказ всю эту крайне не симпатичную шатию-братию мало. Надо ликвидировать ее. Ну, в том смысле, что пропустить через горнило сатиры и перековать лодыря на работягу, пустозвона — на человека дела и т. д.

Отправляясь на борьбу с разгильдяйством, я беру на вооружение такие рубрики: «Вон, пустозвон!», «Предадим гласности разгильдяйство!», «Лодырю — позор!», «Поскребу лодыря», «Отстающего — с песочком», «Под мочалку Обещалкина!», «Сам себя не уважал — вот и слово не сдержал», «На черепашьих скоростях».

Один в поле не воин. Под знамя Скребка призываю всю армию из самодеятельных сатириков из всех коллективов района и города. Вооружайтесь, добровольные дружинники сатиры, точите, скребите и чистите наверняка!

Впрочем, мои рубрики окончательно еще не отработаны, придумывайте свои.

Выявляйте разгильдяев — и в газету их, в газету, под главную рубрику — «Позвольте побеспокоить!»

Итак, в поход, мои верные сатирики и юмористы!

Ваш предводитель Касьян СКРЕБОК.

13 тысяч подарков для мужчин

продали в магазине «Маяк» к празднику 23 февраля. Здесь специально в предпраздничные дни работал отдел подарков. Сейчас коллектив магазина готовится к встрече международного женского дня. Мужчины могут выбрать для своих любимых праздничный набор на любой вкус.

Кроме «Маяка», отдел подарков будет работать также и в «Электронике».

Весне навстречу

Летний шелк на платья, сарафаны, костюмы можно было выбрать из большого ассортимента тканей, которые предлагали покупателям продавцы Н. Т. Чуча и Я. Загвоздкина. Веселые, яркие метры так и мелькали в их руках.

А всего расширенную продажу тканей в здании бывшей столовой № 1 посетили более тысячи нижневартовцев. Выручка от нее составила 15 тысяч рублей.

Для воспитателей общежития

города в клубе нефтяников прошел семинар, на котором опытом делились лучшие наставники молодежи. Начальник ЖКК НГДУ «Мегионнефть» В. Ф. Тажутдинов в своем выступлении рассказал о том, какая воспитательная работа проводится с жильцами общежитий. А. М. Образцова и Н. Я. Саргейчева о мероприятиях, которые проводят они с молодыми рабочими.

А. А. Богданов, заместитель председателя горисполкома, рассказал участникам семинара о максимальных роста и развития нашего города в текущей пятилетке.

В. Нечволода.

РОДИНА

Такое снится лишь
немногим —
Немногих лишь оно, может
быть,
Войной обрубленные ноги
Ему никто не возвратит.
И рук его не возвратит.
Но это он во сне не помнит.
Сжимая гневно автомат,
Несет немецкого мальчонку
Из боя в медсанбат солдат.
И сквозь взрыв. И снова
пламя.
Но прежде, чем прервется
сон,
Вновь воспаленными
глазами
Мальчишку ищет, ищет он...
Истории виски седые...
Горит Вьяткамская земля,
И снова, снова ты, Россия,
Детей выносишь из огня.
И ожидаешь, словно
счастья,
Что вот не будет в мире
войн,
И возмужают государства,
Усыновленные тобой.

Готовясь к боевому походу

Март—для школьников месяц «военных походов», «битв» и «сражений». В «Зарнице» и малой «Зарничке» примут участие все ребята. А накануне идет большая подготовка к военизированной игре. Во всех школах района состоялся смотр песни и строя. А отряды-победители участвовали в районном смотре, который проходил в Доме культуры «Юбилейный».

Отряд «Юный помощник ГАИ» из средней школы № 1 занял первое место. Грамоты за активное участие в смотре получили отряды «Дружба» (Мегионская средняя школа) и «Нахимовцы» (средняя школа № 4).

Редактор В. КОРЧЕМКИН

ГОЛУБОЙ ЭКРАН

«ОРБИТА»

(Врема московское)

СУББОТА, 3 марта. 8.00 Программа передач. 8.05 Новости. 8.10 Для детей. «Загадки и отгадки», «Три загадки весны». 8.30 «Здоровье». Научно-популярная программа. 9.00 А. Арбузов. «Мой бедный Марат». Спектакль Ленинградского театра имени Ленсовета. 11.35 Цв. т. Чемпионат мира по фигурному катанию. Спортивные танцы. Произвольная программа. (Передача из Братиславы). 14.00 «Время». 14.30 «Музыкальный киоск». 14.30 «Молод-цы!». Спортивная молодежная программа. 17.50 Художественный фильм. 19.00 «Время». 19.30 Авторский вечер М. Блантера. Трансляция из Колонного зала Дома Союзов (в записи).

ВОСКРЕСЕНЬЕ, 4 марта. 8.00 Программа передач. 8.05 Новости. 8.10 Цв. т. Для ребятишек. «Будильник». 8.40 Цв. т. Чемпионат мира по фигурному катанию. Мужчины, произвольная программа. (Передача из Братиславы). 9.55 «Человек и закон». 10.25 Цв. т. «Клуб кинолутешествий». 11.25 Для воинов Советской Армии и Флота. 11.55 Цв. т. Концерт молодых исполнителей. 12.40 В. Кожевников. Инсценированные рассказы. 14.00 «Время». 14.30—15.30 Цв. т. «Советская Литва». Телевизионный документальный фильм. 17.00 Цв. т. Чемпионат мира по фигурному катанию. Показательные выступления. (Передача из Братиславы). 20.00 М. Анчаров «День за днем». Телевизионный спектакль. Часть 2, глава 8, 21.05 Цв. т. «Наш адрес — Советский Союз». Концерт художественной самодеятельности.

ПОКАЗЫВАЕТ НИЖНЕВАРТОВСК

[Время местное]

ПОНЕДЕЛЬНИК, 5 марта

17.00—19.00 — Учебное телевидение. 19.00 Фильм для детей «Веселые рассказы». 19.25 «Взвейтесь кострами». Концертная программа для детей. 20.00 Новости. 20.10 «Загадки памяти». Телефильм. 20.25 «Поет Галина Туфтина». Фильм-концерт. 21.10 «Перекличка». Художественный фильм.

ВТОРНИК, 6 марте

17.00—19.00 — Учебное телевидение. 19.00 Для детей. «Музыкальный магазин». Мультипликационный кукольный фильм. 19.15 «Народом признанные». Телефильм. 19.35 «45 лет району». Передача. 20.00 Новости. 20.10 «Знамя партии». Документальный фильм. 20.30 «История партийного билета». Беседа. 20.45 «Илья Николаевич». Телефильм. 21.00 «Три тополя на Плющихе». Художественный фильм. 22.15 «Родной голос». Музыкальный телефильм.

Приглашают на работу:

Орс № 10 (пос. Мегион) на постоянную работу СРОЧНО — продавцов продовольственных товаров, кассиров-контролеров, старшего товароведе промышленных товаров, старшего экономиста со специальным образование и для работы на трассе — поваров (заработок до 300 рублей), пекарей, продавцов.

◆

СУ-14 треста «Тюменьнефтегазмонтаж»—СРОЧНО машинистов кранов и трубоукладчиков.

Обращаться: 15-й квартал, остановка СУ-14, отдел кадров.

Нижневартовская база производственно-технического обслуживания и комплектации СРОЧНО—начальника хозрасчетного строительного участка.

Обращаться в отдел кадров БПТОиК (техснаб) по адресу: 2-й участок (в районе энергопоезда).

Нижневартовское монтажное управление треста «Сибнефтехиммонтаж» производит обмен однокомнатной квартиры со всеми удобствами площадью 19,1 квадратных метра в Мегионе (ул. Таежная, 13, кв. 6) на равноценную в Нижневартовске.

Обращаться в монтажное управление треста «Сибнефтехиммонтаж» (остановка АТК, тел. № 1-36 через 2-й участок).

С 27 февраля открыта фотография по проспекту Космонавтов, дом 9, квартира 51 (напротив горкома партии).

НАШ АДРЕС: 626442
г. Нижневартовск, Дом Советов

ТЕЛЕФОНЫ: редактора — 0-98, зам. редактора — 0-85, промышленного отдела — 0-85 (2 зв.), ответственного секретаря и отдела писем — 0-87, типографии — 0-87 (2 зв.).

ГАЗЕТА ВЫХОДИТ ПО ВТОРНИКАМ, ЧЕТВЕРГАМ И СУББОТАМ

Нижневартовская типография управления издательств, полиграфии и книжной торговли Тюменского облисполкома

Тираж 8022

В Центральном Комитете КПСС

1 марта в КПСС началось проведение обмена партийных документов. По установившейся традиции партбилет образца 1973 года за номером первым был выписан в Центральном Комитете КПСС на имя Владимира Ильича Ленина — основателя и вождя Коммунистической партии Советского Союза. Подписал ленинский партийный билет Генеральный секретарь ЦК КПСС товарищ Л. И. Брежнев.

При подписании присутствовали: товарищи Г. И. Воронов, В. В. Гришин, А. П. Кириленко, А. Н. Косыгин, Ф. Д. Кулаков, К. Т. Мазуров, А. Я. Пельше, Н. В. Подгорный, Д. С. Полянский, М. А. Суслов, А. Н. Шелепин, П. Е. Шелест, Ю. В. Андропов, П. Н. Демичев, Б. Н. Пономарев, М. С. Соломенцев, Д. Ф. Устинов, В. И. Долгих, И. В. Капитонов, К. Ф. Катушев, председатель Центральной ревизионной комиссии КПСС Г. Ф. Сизов, члены ЦК КПСС Г. С. Павлов, К. У. Черненко.

Оформление партийного билета на имя В.И. Ленина не просто символ — это свидетельство непоколебимой верности нашей партии его заветам. Великая энергия ленинского ума, биение горячего ленинского сердца продолжают жить в делах и свершениях партии и народа. Ленинские идеи, его вечно живое революционное учение, ленинская наука творить и побеждать — неиссякаемый животворный источник, из которого наша партия и народ черпают непоколебимую уверенность в своих силах, мужество и революционный оптимизм, волю к победе. Вот почему имя В. И. Ленина бесконечно дорого каждому коммунисту, каждому советскому человеку.

Отныне члены КПСС будут получать партийные билеты с изображением Владимира Ильича и его проникновенными словами: «Партия — ум, честь и совесть нашей эпохи». Это будет постоянно напоминать каждому коммунисту о том, что быть членом великой ленинской партии — значит верой и правдой служить своему народу, все свои силы и знания отдавать борьбе за его интересы, за торжество коммунизма.

Партийный билет на имя Владимира Ильича Ленина передан на хранение в Институт марксизма-ленинизма при ЦК КПСС.

Пролетарии всех стран, соединяйтесь!

ЛЕНИНСКОЕ ЗНАМЯ

ОРГАН НИЖНЕВАРТОВСКОГО ГОРКОМА КПСС И ГОРОДСКОГО СОВЕТА ДЕПУТАТОВ ТРУДЯЩИХСЯ ТЮМЕНСКОЙ ОБЛАСТИ

Издается с 4 сентября 1941 года ✦ № 28 (3166) ✦ ВТОРНИК, 6 марта 1973 года ✦ Цена 2 коп.

На коммунистический субботник!

Коллектив треста «Нижневартовскжилстрой» первым в области и районе поддержал почин передовых бригад Московского автозавода имени Лихачева о проведении 21 апреля 1973 года Всесоюзного коммунистического субботника, посвященного Дню рождения основателя Коммунистической партии и Советского государства В. И. Ленина.

...В субботу 3 марта представители всех строительных, монтажных и транспортных организаций треста «Нижневартовскжилстрой» собрались в клубе имени 50-летия ВЛКСМ на профсоюзную конференцию, чтобы принять коллективный договор на 1973 год. Выступая на конференции, передовой бригадир СУ-27 В. А. Чернец заявил:

— Отмечать день рождения вождя мирового пролетариата Владимира Ильича Ленина проведением коммунистического субботника стало для нас замечательной традицией. Наша бригада горячо одобряет инициативу автозаводцев, обязуется 21 апреля достичь самой высокой выработки и призывает всех тружеников треста и субподрядных организаций всем, как один, выйти на коммунистический субботник!

Призыв В. А. Чернеца встретили бурными аплодисментами. Затем выступил секретарь парткома треста В. Ф. Артюхин. Он отметил, что в прошлом году коллектив треста на коммунистическом субботнике 15 апреля произвел строительно-монтажных работ на 85 тысяч рублей. В фонд пятилетки было перечислено 15 тысяч рублей заработной платы. Есть все основания полагать, что вклад строителей нынче намного возрастет.

Участники конференции приняли решение провести 21 апреля 1973 года коммунистический субботник, а заработанные в этот день средства перечислить в фонд пятилетки. Они обратились ко всем рабочим, инженерно-техническим работникам и служащим треста и его субподрядных организаций с призывом отметить день рождения В. И. Ленина наивысшей производительностью труда на каждом рабочем месте и призвали всех работников треста хорошо подготовиться к коммунистическому субботнику.

● *Сравнивая результаты*

Вышкомонтажники, торопитесь!

Социалистическое соревнование буровиков набирает силу. Одни бригады вырываются вперед, другие уступают завоеванные позиции. На первые места в своих коллективах в феврале вышли бригады Героя Социалистического Труда Анатолия Дмитриевича Шакшина, Виктора Васильевича Китаева, Александра Яковлевича Миронова, кавалера ордена Ленина Фаата Закиевича Хафизова.

На ступеньку выше поднялась в феврале бригада Владимира Тимофеевича Громова.

Верный своим традициям — традициям дружбы, взаимовыручки, красиво и уверенно идет коллектив Нижневартовского управления буровых работ № 2 (начальник лауреат Ленинской премии Авзал Гизатович Исянгулов, секретарь партбюро Анатолий Александрович Морозов, председатель бурового комитета профсоюза Раиль Ахметович Галимов). Здесь нет отстающих.

СОРЕВНОВАНИЕ

буровых бригад района за февраль 1973 года (проходка в м)

Мастер	План февраля	Выполнен.	Годовой план	Обязательс.	Выполнен.
Нижневартовское управление буровых работ № 2					
Шакшин А. Д.	3000	3918	45000	60000	7325
Петров Г. К.	3000	3524	42000	50000	7382
Ягофаров С. Ф.	3000	3379	42000	50000	6721
Глебов В. С.	3000	3293	39000	40000	6356
Муртазин Р. М.	—	942	—	—	942
ПО УПРАВЛЕНИЮ	15000	15056	230000	235000	28726
Нижневартовское управление буровых работ № 1					
Китаев В. В.	3000	5390	45000	70000	9240
Громов В. В.	3000	4979	45000	65000	8750
Левин Г. М.	3000	4630	45000	75000	9700
Давыдов Б. М.	3000	3535	41000	50000	6449
Мигунов А. Т.	3000	1853	42000	60000	6168
ПО УПРАВЛЕНИЮ	20000	20417	300000	305000	38307
Мегионское управление буровых работ					
Миронов А. Я.	3300	4312	38000	55000	6636
Фролов Н. И.	3400	3001	38000	50000	6167
Драцкий Н. Г.	3300	2738	38000	45000	5456
ПО УПРАВЛЕНИЮ	10000	10051	140000	142000	18259
Мегионская нефтеразведочная экспедиция					
Хафизов Ф. З.	2500	2727	21700	24000	4556
Макар В. А.	700	748	17100	18000	2641
Малыгин С. Л.	2600	6830	19800	23000	1934
Курбатов А. И.	700	585	16300	18000	1552
ПО ЭКСПЕДИЦИИ	6500	5786	88000	88500	10579
Вахская нефтеразведочная экспедиция					
Щастный В. В.	1800	1205	21000	21700	2101
ПО ЭКСПЕДИЦИИ	1800	1205	23000	23700	2101
ПО РАЙОНУ:					
эксплуатационное бурение	45000	45524	670000	682000	85292
разведочное бурение	8300	6991	111000	112200	12680

Анализ сводки буровых работ не дает никаких оснований для успокоения, наоборот, он зовет к действию.

Хуже стали работать бригады Г. М.Левина, Н. И. Фролова, Г. Н. Драцкого. А коллективы нефтеразведочных экспедиций (начальники Г. Б. Рогожников и В. И. Сапожников) сорвали выполнение февральского плана.

В обзоре буровых работ за январь резкой критике были подвергнуты бригады Б. М. Давыдова и А. Т. Мигунова.

Бригаде Б. М. Давыдова, критика пошла на пользу, бригада же тов. Мигунова продолжает хромать на обе ноги.

В своем ответе на критику начальник УБР-1 В. И. Хлюпин подробно объяснил редакции причины отставания бригады тов. Мигунова, а конкретных, эффективных мер не принял. И фамилии разгильдяев не назвал в своем ответе, сообщив лишь, что «наказаны виновные лица». А следовало бы предать гласности этих самых «виновных лиц». Действенность приказа только бы усилилась.

Не почувствовав должной требовательности, ответственности, А. Т. Мигунов и его сменный мастер В. Г. Недобитков продолжали работать без особого напряжения, приняли требовательность к своим подчиненным. При разбуривании очередной скважины прихватило инструмент, пришлось бурить заново. Вот с позором и провалили план. Ведь второй месяц повторяются различные безобразия в бригаде А.Т. Мигунова. Не пора ли по-настоящему спросить с этого мастера?

Бригада Н. Г. Драцкого ослабила трудовой накал, с планом не справилась и оказалась на последнем месте в Мегионском управлении буровых работ. Правда, в этом ей помогли вышкомонтажники, в частности, бригада Е. М. Чапланова, но об этом пойдет речь ниже.

Крепко огорчают нас нефтеразведчики. В январе коллектив Мегионской экспедиции работал очень хорошо и сумел одержать блестящую трудовую победу, выйдя на передовые рубежи. Что же случилось в феврале?

Бригада С. Л. Малыгина не справилась с планом потому, что на Самотлоре заканчивала проходку сложной глубокой скважины. Слабое, конечно, утешение. Серьезной критики на этот раз заслуживает главный механик И. Ф. Котелкин, который не сумел организовать быстрый и доброкачественный ремонт оборудования. Особенно главный механик подвел бригаду А. И. Курбатова, и она часто простаивала, теряла драгоценное рабочее время.

Второй месяц плетется в хвосте коллектив Вахской нефтеразведочной экспедиции. Начальник В. И. Сапожников обязан был глубоко проанализировать итоги работы в январе, принять меры и о результатах сообщить читателям нашей газеты. Ничего этого не сделал тов. Сапожников, и к началу марта ваховские геологи подошли с плачевными результатами.

Ну, а теперь о вышкомонтажниках. Крепко ругают их буровики. И справедливо!

За два истекших месяца коллектив вышкомонтажной конторы (директор А. А. Бабларян) обязан был по плану построить 59 вышек, в том числе 12 кустов, а сделано только 56, в том числе девять кустов. Девять из двенадцати! Это не работа...

А бригада Р. Н. Идрисова прямо-таки отличилась: и среди отстающих оказалась самой отстающей: в феврале не закончила ни одной вышки! Вот кто заслуживает резких слов осуждения.

Из пяти вышек две ухитрилась построить бригада А. Г. Мерзлякова, из шести четыре — бригада Е. М. Чапланова. Если у тов. Мерзлякова есть какое-то оправдание (на 133 кусте отрабатывалась новая схема строительства буровых), то у тов. Чапланова оправданий нет совершенно.

Е. М. Чапланов пустил на самотек организацию труда подчиненных ему людей, перестал обращать внимание на качество строительства вышек. Участились случаи брака. Брак буровики не принимают, и правильно делают.

Необходимо еще раз проанализировать итоги деятельности в феврале, изыскать резервы и в марте наверстать упущенное. Особенно высокие требования следует предъявить вышкомонтажным бригадам, руководство которыми доверено Р. Н. Идрисову, А. Г. Мерзлякову и Е. М. Чапланову. Пусть они держат ответ и немедленно поправляют дело.

✦ В КОМИТЕТЕ НАРОДНОГО КОНТРОЛЯ

Невосполнимые потери

НЕДАВНО в городском комитете народного контроля состоялось расширенное совещание с руководителями промышленных предприятий города. Темой совещания послужило выступление газеты с очень важной статьей «Невосполнимые потери», в которой поднята проблема использования древесины, получаемой при расчистке трасс и площадок на месторождениях.

Все выступающие признали целесообразным и своевременным это выступление. Был высказан ряд предложений, направленный на сохранение лесных массивов. Заказчикам — НГДУ «Мегионнефть» и «Нижневартовскнефть» совместно с Нижневартовским лесхозом предложено разработать конкретные мероприятия, направленные на рациональные разработки и использование древесины.

Решено также обратиться в областной комитет народного контроля с просьбой рассмотреть на своем заседании вопрос о рациональном использовании леса при подготовке объектов строительства на месторождениях на уровне главков, объединения «Тюменьлеспром» и управления лесного хозяйства, вынести решение о создании специализированного предприятия, занимающегося заготовкой и реализацией леса.

А пока руководители трестов и строительных организаций района обязаны создать специализированные участки или бригады для проведения подготовительных работ при расчистке трасс и площадок, а заказчикам — НГДУ «Мегионнефть» и «Нижневартовскнефть» совместно с леспромхозом и лесхозом принять меры к рациональному использованию древесины.

Пусть громче звучит слово лектора

БОЛЬШОЕ значение приобретает в современных условиях широкое и разностороннее разъяснение важнейших теоретических проблем, разработанных XXIV съездом партии, последовательный и глубокий показ успехов нашей внешней политики, практического осуществления курса КПСС на дальнейшее развитие народного хозяйства и значительное повышение благосостояния народа.

Нести знания в массы — благородная задача. Пусть голос лектора-общественника звучит повсюду, где живет и трудится советский человек.

Наша городская организация общества «Знание» насчитывает 726 лекторов-общественников. Среди них есть замечательные лекторы В. Г. Лященко, С. Д. Листопадов, М. П. Новиков, Е. М. Басацкий и других. Их лекции интересны, содержательны, отвечают теме сегодняшнего дня.

Работа городской организации общества «Знание» в целом складывается из деятельности первичных организаций общества «Знание». Из 45 организаций общества похвалы заслуживает работа первичной организации СМУ-5, где председателем Н. И. Усачева. Здесь составляется единый план идеологической работы. Для учета запросов трудящихся бюро первичной парторганизации СМУ-5 разработало анкету, в которой рабочие высказывали свои предложения и замечания; они были учтены при составлении плана.

В СМУ-5 разработана карточка-задание. Лектору предлагается прочесть на том или ином участке лекции на определенную тему. А в конце месяца эта карточка возвращается председателю организации с отметкой начальника участка, на котором была прочитана лекция.

Хорошо в этой организации проводятся дни лекторов, теоретические конференции. Нина Ивановна Усачева умело использует не только своих лекторов, но и привлекает других. Активное участие в работе первичной организации управления принимают Т. А. Осипова, В. Д. Компаниец, И. А. Щепочкин.

Положительной оценки заслуживает и деятельность первичных организаций общества «Знание» в тресте «Нижневартовскжилстрой» (председатель А. С. Асанов), НГДУ «Нижневартовскнефть» (председатель В. У. Литваков), НГДУ «Мегионнефть» (Р. А. Рафиков), Мегионской нефтеразведочной экспедиции (В. А. Гавриков).

Сейчас перед первичными организациями стоит серьезная задача: пропагандировать материалы совместного заседания Пленума ЦК КПСС, Сессии Верховного Совета СССР, Верховного Совета РСФСР, посвященных 50-летию СССР, важнейшие документы партии и правительства.

По-прежнему в центре внимания должны быть материалы XXIV съезда партии и материалы, связанные с подготовкой и празднованием 50-летнего юбилея СССР.

В Отчетном докладе XXIV съезду ЦК КПСС Л. И. Брежнев сказал: «Наша советская интеллигенция видит свое призвание в том, чтобы отдавать творческую энергию делу народа, делу построения коммунистического общества».

Первичным организациям общества «Знание» следует активизировать работу своих членов, привлекать новые силы инженеров и техников, специалистов ведущих отраслей хозяйства для выступлений перед трудящимися.

В. КИРИЕНКО.



Нижневартовское специализированное управление треста «Союзпромэкскавация» готовит свайные поля под жилые дома, ведет планировку площадок под них.

Здесь и работает на тяжелом «КРАЗе» Павел Петрович Бурилов.

Его автомобиль всегда в исправном состоянии, а сменное задание Павел Петрович систематически перевыполняет.

НА СНИМКЕ: П. Бурилов.

Фото И. Ясько.

Встреча с юристами

Самая разнообразная аудитория собралась на днях в просторном клубе поселка Ваховска. И молодежь, и пенсионеры — все захотели принять участие на вечере вопросов и ответов, организованном юристами.

Вначале заместитель прокурора г. Нижневартовска Н. Н. Дагаев прочитал лекцию «Новое законодательство о труде». Затем Н. Н. Дагаев, заместитель начальника нашего городского отдела милиции Б. Д. Булдаков и начальник Ваховской нефтеразведочной экспедиции В. И. Сапожников дали квалифицированные ответы на многочисленные вопросы.

Р. ГАЙДАРОВА.

В фонд Вьетнама

Ремонтники мастерской специализированной автотранспортной конторы выступили с предложением: заработок одного дня всего коллектива предприятия отчислить в фонд восстановления народного хозяйства республики Вьетнам. Предложение одобрено партийным бюро, с большим воодушевлением встречено всеми рабочими конторы.

В. ГОНЧАРОВ.

Учатся доярки

Хорошим помощником в производственных делах является и работающий при совхозе университет сельскохозяйственных знаний. Занятия в нем ведутся по секциям. Для повышения знаний различных специалистов созданы раздельные группы.

Труженики совхоза обучаются в университете с большой охотой. В прошлом учебном году в группе доярок обучалось 18 человек. Все они успешно освоили программный материал и повысили классность. Им выданы удостоверения «Мастер машинного доения II класса».

Б. АЛЕХИН.

Технический прогресс — наши крылья

БУРОВИКИ — рационализаторы

Одной из основных задач, поставленных в Директивах XXIV съезда КПСС по пятилетнему плану развития народного хозяйства СССР на 1971—1975 годы, является ускорение темпов научно-технического прогресса. Эти темпы находятся в прямой зависимости от совершенствования рационализаторства и изобретательства, повышения его эффективности.

Помня об этом, мы, сотрудники производственно-технического отдела, стремимся развить творческую активность рабочих, инженерно-технических работников, их инициативу в совершенствовании производства. Ряды рационализаторов растут.

В год золотого юбилея Союза ССР пятьдесят наших новаторов внесли 67 рационализаторских предложений, от внедрения которых получено более 73 тысяч рублей условно-годовой экономии.

Тут хочется подчеркнуть, что социалистические обязательства мы перевыполнили, сверх обязательств получили условно-годовой экономии около двадцати тысяч рублей.

Вот одно из ценных рационализаторских предложений. Называется оно «Отсекатель пульта управления ключом АКБ-3М», авторы его — слесарь пятого разряда М. Я. Фролов и слесарь четвертого разряда Г. А. Коробцов.

Воздушные отсекатели изготовлялись по чертежам объединения «Туймазебурнефть». Они громоздки, требуют дополнительное место для установки, что ухудшает условия работы бурильщика. К тому же неудобны в эксплуатации.

М. Я. Фролов и Г. А. Коробцов предложили использовать вместо туймазинского отсекателя кран пульта управления ключом АКБ-3М. Надо только менять место нахождения крана пульта, разворачивая его на 180 градусов. Конструкция рычага при этом несколько изменяется.

Немного поясню принцип действия нового отсекателя.

Бурильщик нажимает ногой на педаль рычага — воздух поступает в систему управления ключам АКБ-3М, и ключ работает, завинчивая и развинчивая трубы между собой. Ключ сработал, бурильщик убирает ногу с рычага — под воздействием пружин происходит перекрытие струи воздуха: ключ отпускает трубу.

Если при монтаже буровой вышки на установку туймазинского отсекателя затрачивалось 72 часа, то на установку отсекателя Фролова и Коробцова требуется всего лишь два часа. Причем доморощенная новинка удобна в эксплуатации. Предложение Фролова и Коробцова даст предприятию две с половиной тысячи рублей экономии в год.

Активными рационализаторами у нас стали начальник трубного цеха М. П. Грейсер и старший инженер-технолог В. В. Козодеров. Тов. Грейсер подал в 1972 году семь предложений, а тов. Козодеров еще больше — одиннадцать, условная годовая экономия от внедрения которого составляет 11 758 рублей.

Рационализаторские предложения продолжают поступать. Нынче мы внедрим их не менее сорока.

Читатели могут спросить: почему не больше прошлого года. Дело в том, что у нас сократился коллектив, из числа наших тампонажников в Нижневартовске создана тампонажная контора, а из числа слесарей и токарей — центральная ремонтная база. Так что обязательства наши весьма напряженные, но мы уверены в том, что они будут выполнены.

Л. ЕРЕМЧЕНКО,
инженер Нижневартовского управления буровых работ № 1.



Хорошо трудится на строительстве новой школы № 6 в первом микрорайоне плотник-бетонщик СУ-29 треста «Нижневартовскжилстрой» Николай Алексеевич Басов [на снимке].

Фото И. Ясько.

✦ ПРОВЕРЯЕМ - ВЫПОЛНЕНИЕ ОБЯЗАТЕЛЬСТВ

Энергия электрическому экскаватору

В социалистических обязательствах коллектива Нижневартовского специализированного управления № 3 на 1973 год было записано: «До первого марта закончить строительство линии электропередачи протяженностью шесть километров с трансформаторной подстанции в новом карьере».

Здесь, в новом карьере, будет смонтирован мощный экскаватор на электрическом приводе. Емкость его ковша два с половиной кубометра. Такой экскаватор на нефтяных промыслах Западной Сибири будет работать впервые.

Мы поинтересовались: как же выполняется обязательство? Оказалось — хорошо.

Электроэнергия в карьер подана, идет монтаж новой машины. Заслуга в этом принадлежит главному инженеру управления Александру Михайловичу Никольскому, начальнику участка земляных работ Виктору Алексеевичу Луценко.

А. СМИРНОВ.

● Комсомольская жизнь

ПЯТИЛУЧЬЯ НЕГАСИМЫХ ЗВЕЗД

Иногда казалось бы незначительное событие дает повод для серьезных выводов, подсказывает комсомольским работникам, как лучше разрешить тот или иной вопрос. Так случилось и у нас. В адрес Нижневартовского горкома ВЛКСМ пришла посылка: несколько десятков книг, перевязанных бечевкой. В нее было вложено коротенькое письмо: «Уважаемые товарищи! Мы, учащиеся Саранпаульской сельской школы, много слышали о вашей ударной стройке. Мы знаем, что нефтепровод Самотлор — Альметьевск сейчас самое главное для молодежи дело. Передайте наш подарок лучшей бригаде молодых строителей»:

Мы уже хотели послать эту библиотечку в бригаду сварщиков Малахова из СУ-14, как об этом узнали другие коллективы нашего молодежного потока.

— А почему им?—горячо спорили изолировщики комсомольской колонны. — Почему именно сварщиков посчитали лучшими? Это нужно еще доказать. Пусть попробуют обогнать нас по всем статьям, хотя бы в течение недели.

Короче, развернулось нешуточное соперничество за право стать владельцем библиотечки.

Горком ВЛКСМ и не предполагал, что реакция будет такой бурной. Неужели трассовики сильно нуждаются в книгах? Нет, книжного голода здесь не испытывают. Дело, оказалось, в другом. Библиотечка воспринималась трассовиками как своеобразный приз, награда лучшим.

Этот эпизод натолкнул нас на одну очень важную мысль. Для соревнующихся дорог не сам приз, гораздо важнее награды сознание того, что мы впереди, в «голове».

Спасибо вам, ребята, и за книги, и за своевременную подсказку для нас, работников горкома. Своевременной я назвал ее потому, что как раз в эти дни проходил пятый пленум горкома ВЛКСМ, посвященный проблемам социалистического соревнования в третьем году пятилетки. И скажу прямо, многие выступления ребят были несколько необычными. Вот выступает Валентин Таран — комсорг Нижневартовской тракторной колонны. Здесь тоже найдена своя форма поощрения: молодые водители, победители соревнования, получают право поехать в Тюмень. Не бог весть какие льготы и преимущества. Так почему же рабочее соперничество в коллективе колонны приняло такой размах? Почему ребята с завидным упорством добиваются победы?..

Главное, конечно, не поездка в Тюмень. Почти все не раз бывали в областном центре. Главное — суметь обойти своих товарищей, среди которых много классных механизаторов, «первым вырваться на финишную прямую», чтобы именно тебя назвали лучшим в колонне.

«Победителем станет лишь тот, кто успешно преодолеет все промежуточные этапы», — решили в колонне. Первый этап соревнования заканчивается ко дню рождения В. И. Ленина, второй — к Дню советской молодежи, третий — к годовщине рождения комсомола и заключительный — на финише решающего года. Комсомолец может оказаться в числе лидеров, но обладателем путевки в Тюмень не стать. Тут и раскрывается маленький секрет организаторов. Они постановили: считать достойными первого приза лишь тех, кто представляет лучшие комсомольские группы. Азарт направлен в нужное русло: личная заинтересованность смыкается с интересами всего коллектива.

Валерий Кузнецов, секретарь комсомольской организации Мегионской нефтеразведочной экспедиции, которой принадлежит честь открытия Самотлора, делится своими мыслями о рабочем соперничестве. В экспедиции считают: азарт, «чувство соревнования», — в крови у комсомольцев. Нужно только помочь ребятам показать себя с лучшей стороны. Для этого здесь понятие «соревнование молодых» расчленили на два составляющих. Ребята в возрасте до 20 лет соревнуются отдельно. Возрастной ценз для участников другой группы — 28 лет. Приз для представителей обеих групп один — звание «Лучший молодой нефтеразведчик». Приятно, когда тебе торжественно вручают удостоверение на право ношения этого звания. По крайней мере лауреаты слесарь контрольно-измерительных приборов Николай Гаврилов и геофизик Владимир Котляров сейчас трудятся с еще большим энтузиазмом.

Эту систему возрастного деления участников молодежного соревнования надо взять за основу и в других отраслях. Ведь у нас пока получается, что комсомолец, едва начинающий свою ударную биографию, по существу не имеет шансов стать победителем; его партнеры — опытные специалисты, имеющие почти десятилетний стаж работы. Особенно это четко прослеживается в строительстве, где очень много подростков, впервые взявших в руки мастерок.

Нынче горком ВЛКСМ решил — соревнование строителей всех специальностей проводить только по возрастным группам. Так же будут проводиться конкурсы мастерства у бурильщиков, станочников и работников предприятий бытового обслуживания. Мы вводим поощрительный приз самому молодому участнику. Помню, например, как после первого конкурса бурильщиков Николаю Колесниченко на телевидении вручили торт — утешительный приз. С той поры Николай значительно вырос в мастерстве и в соревновании, уже опасный конкурент своим, более опытным коллегам. Он сам признается, что тот полушутливый приз, врученный на глазах всего города, сыграл в его рабочей биографии большую роль.

В соревновании молодых (это отмечали многие выступающие) как нигде сильна роль договорных начал. В комсомольском соперничестве нельзя допускать необязательности, случайности названных цифр и сроков. Ведь от того, как научится ценить вес слова каждый комсомолец, зависит дальнейшее его отношение к собственным обязанностям и обязательствам. Если он уже сейчас привыкнет к мысли, что ему «ничего не будет» за нарушение личного плана, то и в дальнейшем он легко станет бросаться словами, заверять и клясться, зная, что не выполнит и десятой доли намеченного.

Договор — это своеобразный контролер, поднимает вес обязательства, учит партнеров уважительно относиться к данному им обещанию. Партнерство в соревновании может быть на различных уровнях. Так недавно скрепили подписями свой договор нефтяники Тюмени и Татарии. Нижневартовским добытчикам выпало соревнование с промысловиками Джалиля. Мы заключим свой комсомольский договор с представителями Татарии на этот год.

А вот другой договор — внутренний. Его подписали руководители двух молодежных коллективов дожимной насосной станции № 4 и цеха поддержания пластового давления НГДУ «Нижневартовскнефть». Здесь уточнены все заметки обоих коллективов на этот год и каждый пункт договора на строгом, взаимном контроле.

Еще одна разновидность договора: личное обязательство. Да, да, надо добиться того, чтобы в конце каждого личного плана был такой пункт: вызываю на соревнование такого-то. Любой участник соревнования должен иметь партнера. А как же иначе? Ведь само слово — соревнование подразумевает совместное движение к намеченной цели.

Соревнование — это взаимная зарядка энтузиазмом, взаимное обогащение опытом. Поэтому мы объявляем войну безадресным, расплывчатым обязательствам и решили, что личный комплексный план действителен только при наличии двух подписей.

Большую работу с обязательствами комсомольцев провели первичные организации обоих нефтедобывающих управлений, дорожники СУ-909. Но сделать еще предстоит немало. Шаблонно подошли к организации соревнования во многих строительных организациях и прежде всего в тресте «Мегионгазстрой». Здесь не разработано даже положение о соревновании молодежи. Цеховые организации не заключили между собой договоров, бригады, участки даже не имеют представления, кто их соперники. Комсомольцы, молодые строители не обременяют себя принятием обязательства, а комитет ВЛКСМ не спрашивает с групкомсоргов и бригадиров за эту инертность. Молчит о недостатках и стенная печать треста, управлений, участков.

Кстати, о стенгазете. Мы считаем ее основной союзницей в борьбе за развертывание истинно боевого соревнования. Я помню, с каким нетерпением ждали мы выпуск стенгазеты нашего молодежного участка СУ-13, которому было поручено возводить больничный комплекс, как «делом чести» считалось ответить нашему «строителю» на это выступление.

И сейчас в Нижневартовске малая пресса ведет большой разговор о соревновании. Я упомяну только газету молодых дорожников «Кольцо Самотлора». Комсомольский участок, считающий своей основной задачей замкнуть бетонное кольцо вокруг «мертвого озера», выносит на страницы «своего боевого листка многие важные проблемы. Как отличается «кольцо» от многих стенных газет, где лишь парадные передовые, общие суждения и традиционный почтовый ящик для писем!

А кому придет в голову писать для такой скучной газеты? Разве прописей ждут комсомольцы от своей стенной печати? Дневник ударной вахты, конкретные предложения ее участников, короткие заметки о передовиках, зубастые критические материалы о том, что мешает молодежи, острые сигналы — все это должны находить мы в выпусках. Пусть же стенная печать возьмет на себя ежедневную кропотливую работу по освещению этих проблем.

Горком ВЛКСМ нынче проводит смотр стенной печати. Специальный приз будет присуждаться за освещение хода соревнования.

Не так давно в Тюмени прошел слет молодых передовиков области. На нем мы узнали, какой популярностью пользуются среди молодежи призы имени «огненного тракториста» Петра Дьякова в Голышманово и Ксении Мезенцевой — в Упоровском районе. Тут же на слете высказали мысль — учредить приз имени первооткрывателя сибирской нефти Героя Социалистического Труда Семена Урусова. Мы полностью поддерживаем это предложение. Первыми проголосовали за него комсомольцы Мегионской нефтеразведочной экспедиции. Ребята поняли правильно: звание лучший молодой нефтеразведчик только выиграет, если связать его с именем знаменитого сибиряка. Но это у геологов. А если учредить подобные «отраслевые» призы и у нефтяников, буровиков, строителей, трассовиков?

Герои по званию и делам своим есть на любом участке ударной стройки. Среди молодых буровиков пусть развернется соперничество за право получить приз имени Геннадия Левина, у вышкомонтажников — Ядкара Вагапова. Специальный приз для лучшей молодежной вахты можно связать с именем Степана Повха, чья бригада пробурила на Самотлоре первую скважину.

Призы имени героев-земляков повысят накал соревнования на Самотлоре, поднимут на новую высоту соперничество ударников ударной.

В. ФИЛАТОВ,
первый секретарь Нижневартовского горкома ВЛКСМ.

ПАРТИЙНАЯ ХРОНИКА

Два дня в зале заседаний Дома Советов овладевали знаниями партийной работы руководители партийных органов. 27 февраля прошел семинар партгрупоргов. Они прослушали лекции о международном положении, об истории партийного билета, познакомились со многими аспектами партийного строительства.

А 28 февраля состоялся семинар секретарей первичных и цеховых партийных организаций, избранных впервые. В основном они учились правильному ведению партийного хозяйства.

На обоих семинарах выступил первый секретарь горкома КПСС В. В. Бахилов, особо подчеркнув важность подготовки к обмену партдокументов.





СЕМНАДЦАТЫЙ КИЛОМЕТР СТРОИТЕЛЬСТВА НЕФТЕПРОВОДА САМОТЛОР — АЛЬМЕТЬЕВСК. ЗДЕСЬ РАБОТАЮТ МЕХАНИЗАТОРЫ УПРАВЛЕНИЯ МЕХАНИЗАЦИИ № 5.

ДО ВОСЬМОГО МАРТА ИМ ПРЕДСТОИТ ПРОРЫТЬ ВОСЕМЬ КИЛОМЕТРОВ ТРАНШЕЙ. УЖЕ ГОТОВЫ К УКЛАДКЕ ТРУБЫ НА РАССТОЯНИЕ БОЛЕЕ ДВУХ КИЛОМЕТРОВ. И БУЛЬДОЗЕРИСТЫ, И ЭКСКАВАТОРЩИКИ ПРИЛАГАЮТ ВСЕ УСИЛИЯ, ЧТОБЫ СДАТЬ В СРОК ЭТОТ ОТРЕЗОК ТРАНШЕИ.

НА СНИМКАХ: ОДИН ИЗ ЛУЧШИХ МЕХАНИЗАТОРОВ УПРАВЛЕНИЯ КОММУНИСТ, ЧЛЕН ПОСТРОЙКОМА АНАТОЛИЙ ГРИГОРЬЕВИЧ ПЕТРУША; ЭКСКАВАТОР РОЕТ ТРАНШЕЮ.

Фото И. Ясько.







КОМСОМОЛКА Гульфиза Галимова приехала к нам из Татарии. Там, в Лениногорске, она окончила школу, приобрела специальность.

А в Нижневартовске она работает дежурным электриком на нефтеперекачивающей станции. В нашем городе она встретила и полюбила Юрия Ярыгина, экспедитора орса НГДУ «Мегионнефть».

И вот, в субботу в фойе Дома культуры «Юбилейный» состоялась торжественная церемония бракосочетания. Восемь молодых пар — строители, механизаторы, служащие оформили свое вступление в брак. Молодые люди решили навсегда связать свою судьбу с нашим городом.

С приветственной речью к молодоженам обратилась заведующая городским ЗАГСом Антонина Георгиевна Бабкина. Молодых супругов поздравил секретарь горкома ВЛКСМ Кайман Замалетдинов. В зале много гостей, родственников.

9 марта нашему городу исполняется год. Он еще молод, как и молоды те, кто его строит, покоряет тайгу. За этот период в нем прибавилось более четырехсот молодых семей. Только с начала этого года сыграно 75 свадеб.

НА СНИМКАХ: торжественный кортеж; друзья и родственники поздравляют Гульфизу Галимову и Юрия Ярыгина; вальс молодоженов.

Фото И. Яско.

БЕСЕДА ВРАЧА

Предупреждение близорукости

БЛИЗОРУКОСТЬ — одна из наиболее частых причин понижения зрения у школьников. Многим юношам и девушкам приходится из-за этого отказываться от полюбившихся профессий.

Что же такое близорукость? Чтобы ясно видеть рассматриваемый предмет, четкое изображение его должно совпасть с сетчатой оболочкой глаза. По способу получения изображения на сетчетке различают соразмерные глаза — нормальные, дальнозоркие и близорукие. В соразмерном или нормальном глазу параллельные лучи, идущие от предметов, пересекаются на сетчатке, в дальнозорком — за сетчаткой, в близоруком—впереди ее. Близорукие глаза сравнительно хорошо видят только близкие предметы.

Чем же объяснить эту особенность? Установлено, что у новорожденных глаза обычно дальнозоркие. По мере роста ребенка размер глазного яблока быстро увеличивается. К 9—12 годам у большинства детей глаза становятся соразмерными, т. е. видят нормально. Однако у части детей шаровидная форма глаза может измениться, стать удлиненной, задний отдел глазного яблока как бы растягивается, сетчатка отодвигается, изображения предметов перестают совпадать с сетчаткой и теряют отчетливость, глаза становятся близорукими. Если глазное яблоко удлиняется, то увеличивается и степень близорукости. В таких случаях говорят, что близорукость прогрессирует.

Развивается она в результате длительной и беспорядочной работы на близком расстоянии. Способствует этому и недостаточное освещение рабочего места, неправильная посадка при чтении и письме, мелкий или плохой шрифт, т. е. все то, что вызывает быстрое утомление глаз и всего организма. Если организм не справляется с этой непосильной нагрузкой, он вынужден перестроить глаза, сделать близорукими. Возникновению близорукости способствуют и перенесенные заболевания: рахит, ревматизм и другие.

Чтобы у школьников не развивалась близорукость, необходимо улучшить условия их зрительной работы. Для занятий нужно отвести светлое место с достаточным искусственным освещением. На столе должна стоять лампа в 60 ватт с непрозрачным колпаком; поставить ее нужно так, чтобы свет падал с левой стороны на рабочую поверхность стола, а глаза оставались в тени. Если стол по своим размерам не соответствует росту ребенка, то на стул или под стул нужно положить доски, а под ноги поставить скамейку. Стул на 3—5 сантиметров должен заходить под стол. Сидеть во время чтения или письма следует прямо, не наклоняя туловища вперед или налево. Книга или тетрадь должны находиться на расстоянии не менее 30—35 сантиметров от глаз. Книгу лучше установить на столе в наклонном положении.

Если вы заметили, что ребенок сидит сгорбившись, приближает глаза к книге или тетради, обязательно отучите его от этой привычки. Нельзя читать в темном уголке, лежа, во время ходьбы или езды.

Домашние занятия учащихся 1—2 классов должны продолжаться не более полутора-двух часов, учащихся 3—4 классов — два часа, у старших —до трех-четырех часов. Через 30—40 минут занятий нужно устраивать десятиминутный отдых.

Следует помнить о первом признаке близорукости. Дети отмечают, что они стали плохо видеть написанное на классной доске, просят пересадить их на первые парты, при чтении приближают книгу к глазам, сильно склоняют голову во время письма, а в кино стремятся занять места ближе к экрану. Как только родители заметили эти признаки, ребенка необходимо показать глазному врачу. Если близорукость уже возникла, то главная задача состоит в том, чтобы приостановить ее дальнейшее развитие. Детям назначаются очки с минусовыми стеклами, которые восстанавливают отчетливость изображений предметов. Постоянное ношение очков при близорукости обязательно, они не только улучшают зрение, но нередко предупреждают прогрессирование близорукости.

Детям с высокой степенью близорукости противопоказаны такие занятия, как прыжки, поднятие тяжестей, длительная работа в наклонном положении. Некоторые родители спрашивают: для чего же соблюдать вышеуказанные советы и носить очки, если зрение ухудшается? Выполнять их нужно обязательно, так как без этого увеличение близорукости будет более быстрым и значительным.

При высокой близорукости назначается и медикаментозное лечение, которое производится весной и осенью.

Большая роль в предупреждении близорукости у детей принадлежит родителям. Помните об этом!

В. ОВСЯНКИНА,
заместитель главного врача по оргметодработе районной больницы.

Потребителям голубого огня

Будьте внимательны при обращении с газом, особенно в праздничные и предпраздничные дни. Напоминаем вам:

— не допускайте к пользованию газовыми приборами детей и лиц, не знающих правил обращения с этими приборами, а также лиц в нетрезвом состоянии;

— не оставляйте без присмотра включенные приборы;

— уходя из дома не забудьте перекрыть кран на спуске и приборе;

При появлении запаха газа немедленно звоните по телефону 0-4 в аварийную службу рангаза.

ПОМНИТЕ: ГАЗ БЕЗОПАСЕН ПРИ ПОЛНОМ СОБЛЮДЕНИИ ВСЕХ ПРАВИЛ ПОЛЬЗОВАНИЯ.

ГОЛУБОЙ ЭКРАН

ПОКАЗЫВАЕТ «ОРБИТА»

ВТОРНИК. 6 марта. 11.00 Программа передач. 11.05 Международная панорама. 11.35 Цв. т. Чемпионат мира по фигурному катанию. Показательное выступление. Передача из Братиславы. 13.10 Цв. т. Продолжение трансляции чемпионата по фигурному катанию. 14.00 «Время». Информационная программа. 14.30 Цв. т. Продолжение трансляции чемпионата мира по фигурному катанию. 15.15 «Моя любовь». Художественный фильм. 16.30 Цв. т. «В мире животных». 17.30 Международная панорама.

Редактор В. КОРЧЕМКИН

Нижневартовское монтажное управление треста «Сибнефтехиммонтаж» производит обмен однокомнатной квартиры со всеми удобствами площадью 19,1 квадратных метра в Мегионе (ул. Таежная, 13, кв. 6) на равноценную в Нижневартовске.

Обращаться в монтажное управление треста «Сибнефтехиммонтаж» (остановка АТК, тел. № 1-36 через 2-й участок).

ПРИГЛАШАЮТ НА РАБОТУ:

СУ-14 треста «Тюменьнефтегазмонтаж»—СРОЧНО машинистов кранов и трубоукладчиков.

Обращаться: 15-й квартал, остановка СУ-14, отдел кадров.

◆

Орс № 10 (пос. Мегион) на постоянную работу СРОЧНО— продавцов продовольственных товаров, кассиров-контролеров, старшего товароведа промышленных товаров, старшего экономиста со специальным образованием и для работы на трассе — поваров (заработок до 300 рублей), пекарей, продавцов.

Меняю дяухкомнатную квартиру в крупнопанельном доме на две однокомнатных. Обращаться: ул. Омская, 9 «а», кв. 68, в любое время.

✦ ПОСЛЕ НАШИХ ВЫСТУПЛЕНИЙ

«ВЫВОЗКА КОРМОВ — ЗАДАЧА ДНЯ»

Так называлась корреспонденция, опубликованная в № 17 нашей газеты.

Как сообщил нам заместитель директора вышкомонтажной конторы А. Пинчук, в распоряжение совхоза выделен трактор № 45.

НАШ АДРЕС: 626442
г. Нижневартовск, Дом Советов

ТЕЛЕФОНЫ: редактора — 0-98, зам. редактора — 0-85, промышленного отдела —0-85 (2 за.), ответственного секретаря и отдела писем — 0-87, типографии — 0-87 (2 за.).

ГАЗЕТА ВЫХОДИТ ПО ВТОРНИКАМ, ЧЕТВЕРГАМ И СУББОТАМ

Нижневартовская типография управления издательств, полиграфии и книжной торговли Тюменского облисполкома

Тираж 8022

ЛЕНИНСКОЕ ЗНАМЯ

ОРГАН НИЖНЕВАРТОВСКОГО ГОРКОМА КПСС И ГОРОДСКОГО СОВЕТА ДЕПУТАТОВ ТРУДЯЩИХСЯ ТЮМЕНСКОЙ ОБЛАСТИ

Издается с 4 сентября 1941 года ✦ № 29 (3167) ✦ ЧЕТВЕРГ, 8 марта 1973 года ✦ Цена 2 коп.

Сегодня международный женский день 8 марта. С праздником вас, дорогие женщины!

К сварщикам, водителям плетевозов, бульдозеристам, экскаваторщикам, машинистам изолировочных машин, ко всем строителям нефтепровода Самотлор—Усть-Балык—Альметьевск

Дорогие товарищи!

Самоотверженным трудом геологов, строителей, нефтяников в Западной Сибири небывалыми темпами создается новая крупнейшая база нефтяной промышленности страны. В 1973 решающем году пятилетки нефтяники обязались дать Родине 86,5 милиона тонн нефти, на 24 миллиона тонн больше прошлогоднего. В последующем приросты превысят 30 миллионов! Пятилетка может быть выполнена за 4,5 года.

Решение этой важнейшей задачи, главным образом, зависит от ввода в эксплуатацию магистрали Самотлор — Усть-Балык — Альметьевск. Именно здесь решается судьба нефтяной пятилетки страны.

Центральный Комитет КПСС и Советское правительство уделяют повседневное внимание и оказывают большую помощь ударной стройке. Сюда направлены квалифицированные кадры, современная высокопроизводительная техника. Это вдохновляет строителей.

Пламенный призыв партии, Генерального секретаря ЦК КПСС товарища Л. И. Брежнева развернуть боевое всенародное соревнование нашел горячий отклик у трудящихся. Многие передовые коллективы трассы добились высоких производственных результатов. В короткий срок, в сложных условиях проложено более 700 километров трубопровода. Семь технологических потоков на своих участках уже закончили основные работы, близки к выполнению заданий строители четвертого, пятого, восьмого, двенадцатого и тринадцатого потоков.

Образцы самоотверженного труда показывают сварочно-монтажные бригады А. И. Беляева (трест «Востокмонтажгаз»), И. М. Давыденко (трест «Нефтепроводмонтаж»). Наивысшей выработки добилась бригада В. В. Навозова (трест («Мосгазпроводстрой»), каждый сварщик здесь за смену сваривает по четыре стыка.

В числе передовиков социалистического соревнования экипажи экскаваторов Владимира Губина и Александра Бутенко, Анатолия Грищука, Александра Мумана и Николая Еремеева. Они ежедневно в полтора-два раза перекрывают норму по подготовке траншеи.

Среди лучших бригада изолировщиков Героя Социалистического Труда Н. П. Цветкова (трест «Мосгазпроводстрой»), колонна А. С. Власенкова (трест «Омскнефтепроводстрой»), которые изолируют за смену по 1000—1200 метров трубы.

На трассе известны имена водителей плетевозов Н. А. Галкина, А. П. Ерошкина, Н. М. Скоробогатова, П. И. Агапова, А. И. Пятцева и многих других.

По итогам за прошедшее время многие коллективы строителей вышли победителями в социалистическом соревновании.

Вместе с тем сроки ввода нефтепровода требуют более высоких темпов строительства. Предстоит выполнить еще большой объем работ, а времени осталось мало. Работы должны быть завершены в марте. Необходимо сварить 230 километров трубы, вырыть 330 километров траншеи, заизолировать 420 и засыпать 680 километров магистрали. Решение этих сложных задач требует четкой и ритмичной работы всех коллективов стройки, безусловного выполнения графика всеми подразделениями, каждым рабочим.

Скажем откровенно: задача более чем сложная, и создалась она по вине тех, кто плохо работал. Если не добиться улучшения на отстающих участках, труд передовиков может быть загублен нерадивыми беззаботными людьми.

График работ в январе и феврале сорван. Большое отставание допустили землеройщики треста «Союзпроводмеханизация». Не обеспечивают необходимых темпов строительное управление № 10 и СМУ-5 этого треста, которые задержали расчистку трассы.

Отстают сварочно-монтажные бригады, особенно из СУ-4, СУ-12 и СУ-14 треста «Нефтепроводмонтаж», не выполнившие задания февраля. С нарушением технологии ведут работы СУ-14 треста «Тюменьнефтегазмонтаж», СУ-3 треста «Нефтепроводмонтаж». Особенно отстает засыпка. Здесь создалось наиболее критическое положение. Трест «Тюменьгазпромстрой» срывает строительство Уватской насосной станции.

Руководители указанных управлений и трестов не обеспечили выполнение обязательств, оказались несостоятельными организаторами, не сдержали данное обещание.

Причины неудовлетворительного хода строительства нефтепровода заключаются в плохом использовании техники, отсутствии четкого взаимодействия звеньев, низком качестве работ на отдельных участках трассы. Большая часть экскаваторов используется в одну смену, простаивает из-за плохой организации ремонта. Средняя дневная выработка на экскаватор в феврале составила все-го 50 метров, а на изоляции месячный шаг колонны не превысил 10 километров.

Областной комитет партии и облисполком озабочены создавшимся положением дел на трассе. Осталось 30 решающих дней! И пусть каждый из них будет до предела наполнен трудовым энтузиазмом, станет шагом на пути к новым рекордам и свершениям, прославит новые имена героев магистрали.

Чтобы с честью выполнить почетное и ответственное задание партии и правительства, надо проявить настойчивость в достижении цели, высокую организованность и дисциплину, смекалку и мастерство, вести постоянный поиск резервов на каждом рабочем месте.

Особенно важно производительно и круглосуточно использовать технику, добиваться быстрейшего внедрения передовых приемов труда и опыта правофланговых соревнования, строго контролировать качество работ.

График строительства — закон для всех! Время диктует новые темпы, иные нормы. Теперь дело чести каждого сварщика — выдать в смену не менее трех стыков; водителя плетевоза — доставить сто метров труб; экипажа ковшового экскаватора — пройти 120—150 метров, а роторного — 800 метров траншеи; изоляционной колонне — не менее километра. Сейчас пора развернуть заключительные работы — испытание трубопровода и заполнение нефтью. Дело чести каждого потока — досрочно обеспечить пропуск нефти на своем участке. В апреле должна начаться эксплуатация Нижневартовской, Каркатеевской и Тюменской станции.

Это напряженная, но посильная задача. Широкий размах социалистического соревнования — залог ее успешного решения. Досрочная сдача трансконтинентального нефтепровода Самотлор — Усть-Балык — Альметьевск станет достойным вкладом строителей в выполнение решений XXIV съезда КПСС, планов и заданий третьего, решающего года девятой пятилетки.

Областной комитет КПСС и исполком областного Совета депутатов трудящихся призывают коммунистов, комсомольцев, всех тружеников нефтяной магистрали усилить напряжение, завершить стройку к апрелю. Дело чести каждого — выполнить социалистические обязательства и свой долг перед Родиной.

ТЮМЕНСКИЙ ОБКОМ КПСС.
ТЮМЕНСКИЙ ОБЛИСПОЛКОМ.
3 ма та.



У продавцов особое назначение — дарить улыбку, вежливо обслуживать покупателей. Именно такими качествами и обладает продавец городского книжного магазина Тамара Яковлевна Шурхай (на снимке).

Фото И. Ясько.

На коммунистический субботник!

✦ Общее собрание рабочих, служащих и инженерно-технических работников Нижневартовской специализированной конторы единодушно поддержало и одобрило обращение передовых бригад Московского автозавода имени Лихачева о проведении 21 апреля 1973 года Всесоюзного коммунистического субботника. Коллектив решил в этот день работать на сэкономленном материале и горючем, с наивысшей производительностью труда. По предварительным подсчетам, в фонд пятилетки будет перечислено примерно 3000 рублей.

На собрании избран штаб по подготовке и проведению коммунистического субботника.

В. МУРУГОВ,
секретарь бюро партийной организации САТК.

✦ Непосредственно на рабочих местах, в карьерах состоялись митинги по поддержке предложения коллектива автозаводцев имени Лихачева отметить день рождения В. И. Ленина коммунистическим трудом на Всесоюзном субботнике. Коллективы участков Славгородского, Лейтланда, Ковтуняка в этот день будут работать на Самотлорском месторождении, на отсыпке кольцевой дороги и дороги по озеру. Бригады плотников и сантехников участка № 5 продолжат строительство жилых домов в старой части города. Ремонтники мастерской займутся ремонтом техники.

На коммунистический субботник выйдут все труженики управления. Около трех тысяч кубометров грунта будет доставлено на строящиеся дороги. Заработная плата составит примерно 6000 рублей, она будет перечислена в фонд девятой пятилетки.

В. ЛАКУПЧИК,
секретарь бюро партийной организации СУ-909.

✦ Первыми из нефтяников Нижневартовского района почин рабочих Московского автомобильного завода поддержали труженики районной инженерно-технологической службы НГДУ «Нижневартовскнефть» [начальник В. Иванов, секретарь парторганизации Н. Сливин, председатель месткома А. Суздальцев]. Они сбегались 21 апреля, в день коммунистического субботника, сдать в эксплуатацию две скважины, подготовить к отправке 20 тонн металлолома.

Сейчас уже все коллективы управления, по примеру самотлорцев, обсудили обращение передовых бригад завода имени Лихачева, одобрили его, наметили конкретный фронт работ и призвали всех нефтяников в день субботника трудиться с наивысшей производительностью труда.

В. ЗАБЕЛИНА



Подъемный кран РДК незаменим на строительстве многих объектов. Четко и уверенно управляет им машинист УМ-16 коммунист Роберт Васильевич Большаков.

Строители и монтажники всегда довольны его работой.

НА СНИМКЕ: Р. Большаков.

Фото И. ЯСЬКО.

ПУСТЬ СОПУТСТВУЕТ УСПЕХ

ХОРОШИХ результатов достиг коллектив треста «Нижневартовскнефтестрой», о чем уже не раз рассказывалось на страницах «Ленинского знамени». А сейчас я хочу подчеркнуть, что успех достигнут благодаря активному участию в производстве, общественной жизни наших женщин.

В СМУ-9 есть у нас достойная самой высокой похвалы бригада В. Г. Кучковской. В полтора раза выполняет нормы выработки этот дружный коллектив. Тон в социалистическом соревновании здесь задают Г. Х. Москвичева, Л. Д. Чернецова, А. Г. Краснова.

Не уступают друг другу в темпах и качестве отделки бригады Т. И. Кузьминых и Н. И. Шаминой. Первая из них гордится работницами Р. А. Зимней, Т. Н. Дубро, Л. Ф. Титовец, вторая — С. П. Гожко, Т. Г. Багаевой, Ф. Файзулиной.

Бригады отделочниц трудятся под руководством мастера участка комсомолки А. Листопадовой.

В СМУ-5 заслуживают доброго слова изолировщица Б. Е. Игнатьева, охранница центрального склада Ж. Я. Кизерова. Начальник планового отдела В. Д. Компаниец, инженер производственно-технического отдела Е. Р. Паикова, бухгалтер М. Т. Плотникова. Они добросовестно относятся к своим обязанностям и активно участвуют в политико-воспитательной работе.

Без упорного труда Л. Ф. Старовой в котельной управления механизированных работ № 1 не был бы перевыполнен план выпуска пенополистерола на 12 тысяч квадратных метров.

Начальник сметно-договорного отдела треста О. Г. Васильева хорошо организовала проверку качества сметной документации, что позволило выявить неучтенных объемов работ и затрат на сумму более двух с половиной миллионов рублей.

Четкая работа старших инженеров-экономистов А. С. Шевчук и Л. И. Бондаревой, участие их в организации экономического образования способствует выполнению экономических показателей, сбережению государственных средств.

Так хорошо трудятся наши подруги. Пусть им и дальше сопутствует успех!

М. НОВИКОВ
заместитель управляющего трестом «Нижневартовскнефтестрой».

● БОЛЬШЕ, ЛУЧШЕ, с наименьшими затратами

ЦЕЛЬ ПРЕКРАСНАЯ. А что мешает ее достичь?

В АВГУСТЕ прошлого года, когда готовился праздничный номер газеты, посвященный Дню строителя, довелось встретиться с одной из лучших бригад каменщиков треста «Нижневартовскнефтестрой» — бригада Николая Голодова. Причем, информация о том, что эта бригада достойна того, чтобы о ней рассказать на страницах газеты, исходила из уст главного инженера СУ-27 А. И. Волкова.

Мы сидели с бригадиром в прорабской и говорили о днях минувших, о напряженном труде, и о том что ждет ребят впереди.

— Это хорошо, что мы можем поднять дом в пять этажей за шесть месяцев вместо девяти, — говорил бригадир. — Ну, а какой это ценой дается!! У нас нет элементарного инструмента, унифицированных подмостей, удобных ящиков для раствора...

Короче говоря, по настойчивой просьбе бригадира, хвалебная статья, предназначенная для праздничного номера, была отложена, а вместо этого мы договорились о новой встрече, о более обстоятельном разговоре на злободневную тему: организация труда и культура производства.

С тех пор минуло семь месяцев, за это время бригада подняла три новых пятиэтажных кирпичных дома. За эти семь месяцев коллектив настолько «вырос, что на базе бригады организовалась еще одна — каменщиков, которую возглавил коммунист Виктор Афанасьевич Чернец. И вот к ней-то сегодня приковано внимание руководства партийной и профсоюзной организаций треста «Нижневартовскжилстрой» и, разумеется, всего коллектива СУ-27.

И это не случайно, ибо коллектив, руководимый В. А. Чернецом, первым в системе треста переведен на хозяйственный расчет, в основу которого положен метод работы знатного бригадира, Героя Социалистического Труда Н. Злобина из Подмосковья.

Коротко об этом методе. Два с половиной года назад в СУ-111 управления Зеленоградстроя было решено испытать новую форму бригадного хозяйственного расчета. И право на это дали комплексной бригаде Николая Анатольевича Злобина. **«...Она заключила хозяйственный договор со строительным управлением, согласно которому обязалась в определенный срок возвести четырнадцатиэтажный жилой дом. Расчетную стоимость строящегося дома определили, исходя из плановой себестоимости работ, выполняемых бригадой, а также сметной стоимости работ, осуществляемых субподрядными организациями. Договор давал основание ежемесячно выплачивать бригаде заработную плату по аккордному наряду за выполненные объемы работ, а по окончании сооружения объекта — премию за достигнутую экономию, которая определялась как разница между расчетной стоимостью дома и фактическими затратами бригады.**

Характерная особенность заключенного договора состояла в том, что строители стали ответственней относиться к выполнению в определенный срок всех работ по сооружению объекта, начиная с первого этажа (а на втором возводимом доме даже с «нуля») и кончая сдачей дома жилищно-эксплуатационной конторе под заселение». (ЖУРНАЛ «СТРОИТЕЛЬ» № 5 ЗА 1971 ГОД).

Замечательный почин Зеленоградских строителей сегодня нашел широкое распространение при сооружении промышленных и жилищных объектов в нашей стране. За достигнутые успехи в выполнении государственных планов, за высокое качество, сокращение сроков строительства бригадир удостоен звания Героя Социалистического Труда, а члены его бригады награждены орденами и медалями. И сегодня, право, не стоит никого убеждать в государственной важности почина злобинцев. Нужно смелее использовать эту новую форму бригадного хозрасчета.

Мы специально объяснили сущность новой формы хозрасчета, ибо многие строительные бригады, к сожалению, не имеют понятия о нем. Это во всеуслышанье было сказано на открытом партийном собрании коммунистов СУ-27, на котором присутствовали начальники отделов управления, начальники участков, старшие прорабы, мастера и бригадиры. Собравшиеся говорили о методах повышения производительности труда. И, естественно, основным стержнем всех выступлений стала тема перевода бригады В. А. Черенца на новый бригадный хозрасчет.

Докладчик — главный инженер СУ-27 А. И. Волков—коротко сообщил о результатах работы коллектива управления в прошлом году и констатировал печальный факт: производительность труда — основной показатель — не выполнен.

Докладчик и выступавшие в прениях по докладу коммунисты и беспартийные называли основные причины, отрицательно сказавшиеся на итогах года. Это недостаточно оперативное материально-техническое снабжение объектов, простой бригад из-за прекращения подачи электроэнергии, прогулы, высокая заболеваемость из-за плохо оборудованных бытовок и неудовлетворительная организация работ в бригадах на рабочих местах.

Как видите, все очень четко представляют основные недостатки. Все не менее четко видят выход из создавшегося положения — это перевод бригад на новую форму хозрасчета.

Но вот беда: партком треста «Нижневартовскжилстрой» официально сообщил о переводе бригады В. А. Черенца на хозрасчет в январе, т. е. тогда, когда каменщики только приступали к кладке подвального помещения нового пятиэтажного дома в первом микрорайоне, а по сегодняшний день с бригадой не заключен договор, и она не знает, что будет иметь за досрочный ввод этого объекта.

Хуже того, в тот момент, когда все пытаются говорить о почине Н. А. Злобина и когда якобы бригада работает по этому почину, выясняется, что она не знает, что из себя представляет этот почин.

На партийном собрании коммунист В. А. Чернец, звеньевой из этой бригады Н. Марущенко потребовали от руководства управления, партийного бюро обеспечить объект, который строит бригада, необходимым набором строительных материалов, инструментом, приспособлениями. Вновь, как семь месяцев тому назад, когда мы разговаривали с Н. Голодовым, бригада не обеспечена универсальными подмостями, которые дают возможность качественно вести кладку стен дома, без нарушения техники безопасности, экономя каждую рабочую минуту. Это значит, что техническая служба управления не решает оперативно свои вопросы.

Может быть, не столь откровенно, но очень точно выразил эту точку зрения начальник СУ-27 С. И. Денисов:

— О чем может идти речь, — сказал он, — когда СУ-29, приступив к строительству первого дома, прежде всего позаботилось, чтобы бригады каменщиков имели пакетные подмостья и необходимый набор инструментов. У нас об этом идут только разговоры.

Хочется обратить внимание на выступление А. И. Чернеца, В. Марущенко, работника снабжения Г. П. Шарафутдинова, которые в очень резкой форме выразили свое недовольство порядком материально-технического снабжения, который сегодня практикуется в системе треста.

— Если вы нас перевели на хозяйственный расчет по почину Николая Злобина, а мы в свою очередь взяли обязательство почти на три месяца раньше сдать в эксплуатацию первый дом в первом микрорайоне, то, будьте добры, поставьте нам все необходимые строительные материалы в срок, согласно графику, — потребовал от руководства управления В. А. Чернец.

Бригадир называл факты, когда УПТК треста завозит бракованые строительные материалы, заставляя бригаду принимать их, грозя в противном случае вообще прекратить снабжение, когда с бетонно-растворного узла приходят недогруженные раствором автомашины.

Партком треста «Нижневартовскжилстрой», администрация треста пытаются поправить дела, то есть открыть «зеленую улицу» для первой бригады, работающей по почину Н. Злобина, но меры эти носят временный характер, не могут изменить в корне положение дел. Стройку как лихорадило, так и продолжает лихорадить.

Не менее важен вопрос, касающийся внутрибригадной организации труда.

По старой, давно всеми отвергнутой привычке, в СУ-27 оформляются наряды к концу месяца, за два дня до выдачи зарплаты. В клубах дыма, в ругани до головной боли рождается заработная плата рабочих. По 17—18 часов в сутки сидят прорабы, начальники участков и нормировщики, испысывая сотни листов, выискивая нужные расценки, чтобы уложиться в фонд заработной платы. Фонд трещит по всем швам, и тогда инженерно-технические работники начинают черкать наряды, чтобы подогнать общую заработную плату. Отсюда конфликты с рабочими. Отсюда перерасход денег. В январе 16 тысяч рублей. В феврале...

Мы говорили об этой устоявшейся практике с начальником управления Сергеем Ивановичем Денисовым. Он согласился, что наряды нужно выдавать перед началом рабочего дня. Он это требует от линейных работников. На это издан даже приказ, но он почему-то игнорируется. Может, нужен еще один приказ, Сергей Иванович?

Коммунисты СУ-27, закрывая собрание, приняли очень толковое решение со многими пунктами. Конечно, хотят этого некоторые или не хотят, но коли в целом коллектив управления решил перевести бригаду В. А. Черенца на новый хозяйственный расчет по почину Николая Злобина, то бригада в конце-концов достигнет намеченной цели. Порукой тому — желание людей работать сегодня лучше, чем вчера, добиваться наивысшего качества при наименьших затратах. Так они понимают партийную директиву и хотят, чтобы она была реализована. В этом им должен помочь партийный комитет треста «Нижневартовскжилстрой».

Ф. БОГЕНЧУК.

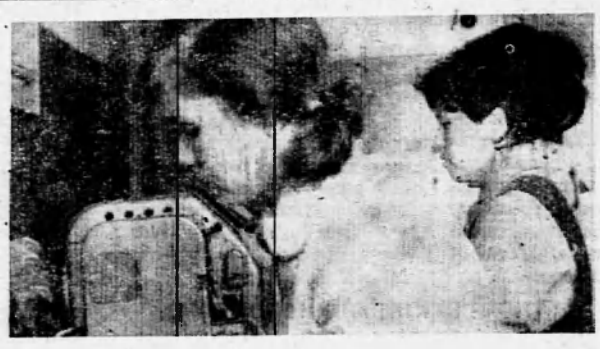

У этих двух девушек разный стаж работы на телеграфе. Валентина Рыжикова работает шесть лет и имеет второй класс телеграфистки, а Тапя Каримова — новичок.

Так вместе они и трудятся, помогают друг другу в овладении тайнами профессии. Валя Рыжикова уже второй год удерживает звание лучшего телеграфиста Нижневартовского районного узла связи, а на окружном смотре-конкурсе она была в группе лидеров.

НА СНИМКЕ: В. Рыжикова и Т. Каримова.

Фото И. ЯСЬКО.

◆ ◆

Вышкостроители

1. Две резолюции

В отделе кадров взглянули на ее заявление о приеме на работу и запротестовали:

— Нет, что вы! Разве такое может быть?..

— Может,— сказала она.— Так есть.

— Нет, нет...

— Но вот трудовая...

Не помогло.

Конечно, она понимала удивление инспектора: все-таки женщин, владеющих чисто мужской профессией, и в самом деле не много сыщешь. Тем более здесь, на севере. Но на ее заявлении уже была резолюция руководителя предприятия: принять. И отдел кадров не в праве был отказать.

Она еще раз пошла к директору. И вернулась уже с двумя резолюциями...

Так Анна Васильевна Макеева стала вышкостроителем Нижневартовской вышкомонтажной конторы. Об этом сейчас, спустя два года, она вспоминает с улыбкой:

— Смешно получилось. Только мужская профессия меня не страшила. Боялась я больше всего комаров. Безусловно, условия труда здесь иные, чем в Отрадном, но привыкла.

Трудится Анна Васильевна в бригаде Е. М. Чапланова в Мегионском цехе № 2. Вместе с мужчинами возводит буровые.

Сколько вышек встало на ее трудовом пути? Много. Двадцать пять лет строит их Анна Васильевна. Ровно половину своей жизни.

2. В союзе с огнем и металлом

Бьют из-под электрода мириады искр. Дымит, плавится металл. И там, где на стыке деталей проходит вольтовая дуга, остается волнистый иссиня-серый шов. Он должен быть надежным, не уступать в крепости цельному металлу. Здесь нужно умение, опыт.

В прокатно-ремонтном цехе вышкомонтажной конторы сварочные работы производятся изо дня в день. Здесь изготавливаются железнодорожные основания для передвижки буровых по рельсам и приемные мосты, стеллажи под трубы и инструментальные площадки, склады химреагентов и емкостные блоки—все, из чего состоят буровые установки. И это, в основном, дело сварщиков.

Много их, отличных специалистов огненной профессии, требующей и крепости мужских рук, и мастерства. Но подвластен огонь и женским рукам. Отлично освоила профессию сварщика Надежда Александровна Григорьева. Успешно владеет она и сварочным держателем, и автогенным аппаратом.

Огни электросварки вспыхивают над промышленной базой вышкостроителей. Они свидетельствуют о напряженном, сложном, великом труде многих людей. Свои силы и умение вкладывает в него и Надежда Александровна Григорьева, труженица, приручившая огонь.

3. Токарь

Когда мы говорим о строительстве буровых вышек, чаще всего подразумеваем монтаж уже скомпанованных огромных блоков. Но на деле все начинается с мелочей, без которых блоки сами по себе — всего лишь упорядоченные груды металла. Чтобы они стали действующей буровой, необходим труд еще многих людей, в том числе и токарной группы подсобно-вспомогательного цеха.

У токарей уйма работы. Станкам некогда отдыхать. Из смены в смену передаются заказы на изготовление тех или иных деталей. А потребность в них растет с каждым днем.

Одним из членов токарной группы является Анна Федоровна Конькова. Скромная труженица, хороший специалист. У станка стоит уже не первый год.

— Окончила десятилетку,— рассказывает она,— и пошла ученицей на завод. Вот и все...

Давно минули времена ученичества. Пришли мастерство и опыт. Теперь ее руки легко управляются со станком. А о том, как сложились у Анны Федоровны отношения с коллективом, говорит то, что она — член цехового комитета. Люди ведь всегда воздают должное заслугам.

В. ЗИНКОВСКИЙ.



Самотлор. Вторая кустовая насосная станция. Как и на всех предприятиях нашего города здесь проходит социалистическое соревнование под девизом: «Третий решающий год пятилетки— ударный».

Неизменным победителем выходит вахта, в которой машинистами Лидия Семеновна Шаповал и Людмила Ивановна Митрофанова (на снимке).

Фото И. Ясько.

ОНИ ГЕОФИЗИКИ

ПОСВЕТЛЕЛИ лица под лучами мартовского солнца, и вот уже на улицах можно увидеть людей, одетых в новые демисезонные пальто. Нарядны женщины. Они предпочитают всевозможные модные прически, шапки, шляпы.

Наши женщины похорошели особенно. Благодаря им у нас два переходящих Красных знамени — одно треста «Тюменьнефтегеофизика», другое — горкома КПСС, исполкома городского Совета.

Наши женщины — это четвертая часть общего числа инженеров, техников, рабочих. И я расскажу о некоторых из них.

Инженеры - интерпретаторы, например, в считаные часы обрабатывают любую сложную диаграмму и выдают все необходимые данные как заказчику, так и партиям геофизиков. Это в полной мере относится и к старшему геологу Валентине Тимофеевой и ее штабу, в котором трудятся такие замечательные специалисты как Светлана Зудилина, Нина Трошина, Вера Глушкова, Галина Стакельскис, Мария Андреева, Лидия Кузьмина, Зинаида Бормотова.

И особенно приятно видеть, как эти диаграммы становятся рублями в бумагах нашего главного бухгалтера Сулемы Насибулиной и ее опытных помощниц — старшего бухгалтера Ольги Григорьевой, Нины Золотаревой, Василисы Кукарцевой.

Я с особым уважением отношусь к нашему ЦСУ — плановому отделу во главе с Эльмой Петерек, которая увлекает нас интересными, хорошо продуманными планами, а нерадивых заставляет работать. Для нас на каждый день и час есть план, любой из нас знает, чем надо заниматься.

Не могу упустить и такое звено в нашей работе, как центральный склад, от работы которого зависит своевременное выполнение заказов и ремонт техники. Заведует им всеми уважаемая Лидия Макарова. Не секрет, что она балует нас. Балует тем, что всегда идет нам навстречу и выдает все, что требуется, хотя все у нее на очень строгом учете. Видно, иначе нельзя, не выдашь материал — не получится нужной и качественной диаграммы, которая покажет скрытый пласт нефти в новой скважине.

Диспетчерская — отправной пункт, куда из всех управлений буровых работ стекаются заказы на окончательный каротаж, на термометр и генератор нейтронов. И каждый день заказов столько, что нужно иметь отменное хладнокровие и завидную выдержку, чтобы не ответить грубым или категорическим отказом тому, кто обращается после окончания работы. Особенно хочется отметить диспетчера Нину Петухову, которая огорчается, если партии выедут на промыслы несвоевременно и ругает нерадивых. Недаром о ее работе главный диспетчер самого высокого мнения.

Мы от всей души поздравляем наших женщин с большим праздником — Днем 8 Марта, желаем им здоровья, успехов в работе и цветов!

По поручению мужчин Мегионской промыслово - геофизической конторы

М. КУЛТЫШЕВ,
внештатный корреспондент.

Наши женщины

Крепко любит свою профессию — оператора цеха подготовки и перекачки нефти — Клавдия Ильинична Медведева. С 1969 года трудится у нас Клавдия Ильинична, часто занимает первое место в социалистическом соревновании. Ударница коммунистического труда. Награждена медалью «За трудовое отличие». Принимает активное участие в общественной работе как член женсовета.

Только хорошее можно сказать и о Галине Сергеевне Винокуровой. Галина Сергеевна со знанием дела руководит электротехнической группой, грамотно и оперативно решает вопросы, связанные с проектированием линий электропередач и объектов электроснабжения.

Женщин у нас меньше, чем мужчин, но работают они на всех участках производства. И еще как работают!

Зухра Ахтямовна Кульмухаметова — геолог. Коммунист, ударница коммунистического труда. Антонина Михайловна Ессина — лаборант цеха научно-исследовательских и производственных работ, тоже ударница коммунистического труда. Впрочем, этого высокого звания удостоены все наши женщины-передовики.

Ольга Ильинична Троян добывает «черное золото» наравне с мужчинами, ни в чем им не уступая. Ольга Ильинична — один из лучших операторов добычи нефти, работающих на уникальном Самотлорском месторождении.

Галина Сергеевна, Зухра Ахтямовна, Антонина Михайловна, Ольга Ильинична — примерные матери, отдающие много сил и времени воспитанию детей, достойных граждан нашего общества.

Особо хочется выделить Марию Павловну Бородину, старшего инженера отдела обустройства месторождений. Наша Мария Павловна всеми уважаемый человек, она защищала Родину от немецко-фашистских захватчиков. Награждена медалями «За боевые заслуги», «За отвагу», «За победу над Германией».

Мария Павловна всегда в гуще общественной жизни, избрана председателем местного комитета аппарата НГДУ.

В короткой заметке о всех замечательных труженицах не расскажешь, у нас их более трехсот, четвертая часть коллектива. Однако с праздником, с Международным женским днем 8-е Марта, мы поздравляем всех. Желаем им новых трудовых успехов, крепкого здоровья, большого личного счастья.

Ф. УДОВЕНКО,
начальник отдела кадров НГДУ «Нижневартовскнефть» им. В. И. Ленина.



В коллективах хлебокомбината соревнуются бригады, звенья, рабочие одной профессии. Идет борьба за экономию времени, продукции, за повышение производительности труда. Застомес Валентина Фоминична Петаева — одна из лидеров соревнования. За хорошие производственные показатели ей объявлена благодарность, имя ее занесено на Доску почета.

НА СНИМКЕ: В. Ф. Петаева.

Фото И. Ясько.

Обновки к 8 марта

Бригада швей, возглавляет которую Людмила Ивановна Босенкова, взяла обязательство — пятилетку выполнить за четыре с половиной года, а план нынешнего года — к первому ноября. Из месяца в месяц швеи держат свое слово. План февраля они выполнили на 157 процентов. Это значит, что к 8 марта многие женщины получили в нашем КБО обновку.

В. СТАРОДУБЦЕВА,
директор КБО.

В честь годовщины города

ЗАВТРА НАШЕМУ ГОРОДУ ИСПОЛНЯЕТСЯ ГОД. Как известно, 9 марта 1972 года Президиум Верховного Совета РСФСР преобразовал рабочий поселок Нижневартовский в город Нижневартовск.

Трудящиеся города достойно встретили первую годовщину. На Самотлоре добыто нефти с начала нынешнего года пять миллионов 344 550 тонн, на два миллиона 755 750 тонн больше, чем было добыто за такое же время 1972 года.

А объем эксплуатационного бурения вырос в два с половиной раза.

В два раза вырос и город, быстро заселяется второй по счету микрорайон, распахнулись двери новых школ, магазинов, столовых, начинает работать больничный комплекс.

С днем рождения, мой город!

А. СМИРНОВ.

Редакция, поздравь:

СВЯЗИСТОВ,

Когда бы ни пришел в первое почтовое отделение, здесь всегда чисто и порядок. Быстро тают очереди у окошек, не бывает неразберихи, взаимных упреков. Работают здесь Нина Оленева и Вера Жаркова, Любовь Васильевна Учайкина и другие женщины. Приятно получить письмо из их рук, отдать телеграмму. Во всем чувствуется культура в их обслуживании, уважение к людям и их времени.

Хочется сказать доброе слово и об операторе доставки почты Татьяне Илларионовне Уткиной, сортировщицах Гале Быковой и Ане Кучиной, обо всех письмоносцах и вообще о всех женщинах первого почтового отделения. Спасибо вам, милые!

В. КРОХАЛЕВА,
А. ПИСКУНОВ,
инженеры Нижневартовского района Сургутских электросетей.

ФЕЛЬДШЕРА,

Хочется пожелать всего самого наилучшего замечательному человеку — фельдшеру отделения Мегионской участковой больницы Элле Львовне Булашовой. Я думаю, что меня поддержат многие матери, дети которых закреплены за участком, обслуживает который Элла Львовна.

Совсем недавно мы пережили эпидемию гриппа. В это тяжелое время немало было и детских вызовов. И всегда Элла Львовна успевала обойти всех, помочь каждому ребенку. Скажете, что это долг врача? Но к этому нужно иметь еще и прекрасную отзывчивую душу, очень любить работу. Ведь дети очень чувствительны к злу, доброте и на ласку отвечают лаской. И пусть они не понимают слов, но когда Элла Львовна подходит к ребенку, ласково заговаривает с ним, он доверчиво тянет к ней ручонку. У фельдшера всегда найдется доброе слово утешения и для взволнованных родителей. От такого чуткого отношения растет чувство благодарности и к этому человеку.

З. ПЕРЕЛОМЕЦ.
Пос. Мегион.

СТРОИТЕЛЕЙ

Наш завод строительных материалов самый молодой среди предприятий треста «Мегионгазстрой». Но его коллектив уже успел завоевать переходящее Красное знамя Министерства газовой промышленности. Оно было вручено к золотому юбилею нашей Родины.

Велика доля в наших трудовых победах и женщин. Постоянно перевыполняют сменные задания Е. Шуршакова, Г. Шалаумова, З. Козлова, В. Черкасова, Н. Оленковская, Т. Крыштелева, Р. Альмухаметова, Е. Злобина, Е. Куликова и другие. Все эти женщины — ударницы коммунистического труда.

Х. АБДУЛЛИН,
председатель заводского комитета профсоюза.



Производственно-технический отдел СУ-919 — своеобразный «мозговой центр» предприятия. Здесь разрабатываются и внедряются в жизнь различные проекты.

Здесь и работает ведущим инженером Майя Петровна Коротченко. Грамотный специалист, опытный работник, она возглавляет цеховой комитет профсоюза.

НА СНИМКЕ: М. П. Коротченко.

Фото И. Ясько.



Более четверти века отдала Ольга Тимофеевна Борисова ребятишкам. Тысячи ребят начинали у нее познавать мир, грамоту, и самое главное — любовь к Родине, дружбу между всеми народами нашей страны.

Сейчас Ольга Тимофеевна вновь с «первоклашками» в третьей городской школе и считается одним из лучших педагогов.

НА СНИМКЕ: О. Т. Борисова.

Фото И. Ясько.

Торжество в честь женщин

В Дома культуры «Юбилейный» прошло торжественное заседание, посвященное Международному женскому дню 8 марта. С приветственным словом к женщинам, труженицам нашего города, обратился первый секретарь горкома КПСС В. В. Бахилов. С интересной программой на вечере выступили самодеятельные артисты клуба имени 50-летия ВЛКСМ.

СЛАВНОЕ НАЧАЛО

Несколько месяцев назад Зоя Григорьевна Рубахина пришла в терапевтическое отделение райбольницы. За плечами у молодого специалиста — медицинский институт в Тюмени, а впереди — нечело трудовой биографии.

А быть врачем Зоя Григорьевне решила еще давно — с детства. Пришла любовь к этой профессии у нее, наверное, через книги. Только выпадут свободные минутки от занятий в школе и домашних дел, а у Зои в руках — опять книга. Перелистывает страницу за страницей, и перед глазами встают люди в белых халатах, вся жизнь которых — подвиг. Володя Устименко стал для школьницы-ханты примером на всю жизнь.

— Доброе утро! — каждый день приветствует Зоя Григорьевна больных в палате. Голос у нее спокойный, ровный и доброжелательный. Врач всегда вежлива и внимательна к своим пациентам. Потому и ждут с нетерпением ее прихода больные.

И я уверен, что будет из Зои Григорьевны настоящий, знающий врач. Доброе начало тому уже положено.

М. КОННОВ,
наш ребкор.

Встречают Первомай

У наших передовых отделочниц, работающих под руководством своих способных и заботливых бригадиров — Ольги Гончар и Валентины Кондратьевой, двойной праздник. Вместе со всеми они торжественно отмечают Международный женский день 8-е Марта, а на трудовом календаре у них — уже Первое мая, День международной солидарности трудящихся. Наши славные работницы успешно справились с четырехмесячным планом. Как не отпраздновать такую замечательную победу!

Хорошо идут дела и в бригаде Галины Ударцевой.

Приятно назвать имена наших девушек, первоклассных мастериц, таких, как Валентина Муртазина, Лидия Радыгина, Галина Токарева, Лидия Кульдешева, Нина Пересыпкина, Мария Корнеева.

Коллектив отделочниц план истекших двух месяцев выполнил на 110 процентов. В марте мы закончим свои работы на нефтеперекачивающей станции «Нижневартовская», что будет питать нефтепровод Самотлор — Тюмень — Альметьевск.

В. ПЕТРОВА,
секретарь партийной организации СУ-30.

Добро пожаловать!

Кто не любит этих теплых слов. Любят все без исключения. Но нам, работникам прилавка, приходится еще и наполнять смыслом слова, ставшие традиционным лозунгом.

В нашем городе много новых магазинов, чей трудовой стаж насчитывается максимально два-три года, а то и два-три месяца. Растет город, улучшается и обслуживание населения. Сегодня можно с уверенностью говорить, что многие работники магазинов благодаря своему трудолюбию могут украсить любой торговый центр крупного города.

В магазине «Тайга» покупателям, как с близкой знакомой, приятна встреча со старшим продавцом Александрой Дмитриевной Берюндеевой. За многолетний и добросовестный труд в торговле Александра Дмитриевна имеет высокую правительственную награду — орден Трудового Красного Знамени. Вот не кого нужно равняться всем работникам прилавка! Коммунист А. Д. Берюндеева — одна из тех, благодаря кому слова «добро пожаловать» вызывают ответную доброжелательную улыбку и сохраняют хорошее настроение покупателей.

Много здесь и других хороших продавцов. Например, такие, как молодой специалист, член партии Анна Первушина, ей под стать Катя Фукс и Люба Заварзина. Молодость не мешает им правильно понимать, насколько важна и ответственна их миссия. Молодежь прекрасно знает, что Самотлор — эта нефтяная целина, что она требует от своих покорителей большого труда.

В день 8 Марта хочется от души поздравить этих женщин и пожелать им счастья в личной жизни, успехов в работе. Чтобы коллектив, в котором они работают, стал настоящим коллективом коммунистического труда.

Е. ОСТРАЯ,
секретарь партийной организации орса № 3.

Редактор В. КОРЧЕМКИН

ГОЛУБОЙ ЭКРАН

ПОКАЗЫВАЕТ «ОРБИТА»

(Время московское)

ЧЕТВЕРГ, 8 марта

8.00 Программа передач. 8.05 Новости. 8.10. Для школьников. «Стихи Агнии Барто». 8.50 «Поиск». 9.25 Футбол. Кубок европейских чемпионов «Динамо» (Киев) — «Реал» (Мадрид). 10.20 «Зарубежные гости Москвы». 10.35 Цв. тел. «В эфире «Молодость». «А ну-ка, девушки!» 12.25 «Ход белой королевы». Художественный фильм. 14.00 «Время». 16.00 «Три новеллы о женщинах». Телевизионный очерк. 16.35 Цв. тел. Телевизионный театр миниатюр «Тринадцать стульев». 17.45 «Для вас, женщины!» Концерт по заявкам. 19.00 «Время». Информационная программа. 19.30 С. Прокофьев. «Золушка». Балет Государственного Академического Большого театра Союза ССР. 21.30 Программа документальных фильмов.

ПЯТНИЦА, 9 марта

9.30 Программа передач 9.35 Новости. 9.45 Для школьников «В мире прекрасного». Ответы на вопросы викторины. 10.45 «Музыкальный календарь». 11.18 Баскетбол. Кубок европейских чемпионов. ЦСКА — «Црвена звезда» (Белград). 11.58 «Актуальные проблемы науки и культуры». «Атеистический характер коммунистической морали». 12.30 Цв. т. «Три плюс два». Художественный фильм. 14.00 «Время». Информационная программа. 14.30 «Песня-73». 15.00 Цв. тел. Премьера телевизионного документального фильма «Мирные дни Бангладеш». 15.25 А. Федеев «Разгром». Спектакль Московского академического театра им. Вл. Маяковского. 18.10 Концерт мастеров искусств (в записи). По трансляции из Колонного зала Дома Союзов. 19.00 «Время». Информационная программа. 19.40 Киноленты прошлых лет. «Два друга, модель и [illegible]».

НАШ АДРЕС: 626442
г. Нижневартовск, Дом Советов

ТЕЛЕФОНЫ: редактора — 0-98, зам. редактора — 0-85, промышленного отдела — 0-85 (2 за.), ответственного секретаря и отдела писем — 0-87, типографии — 0-87 (2 за.).

ГАЗЕТА ВЫХОДИТ ПО ВТОРНИКАМ, ЧЕТВЕРГАМ И СУББОТАМ

Нижневартовская типография управления издательств, полиграфии и книжной торговли Тюменского облисполкома

Тираж 8022

Пролетарии всех стран, соединяйтесь!

ЛЕНИНСКОЕ ЗНАМЯ

ОРГАН НИЖНЕВАРТОВСКОГО ГОРКОМА КПСС И ГОРОДСКОГО СОВЕТА ДЕПУТАТОВ ТРУДЯЩИХСЯ ТЮМЕНСКОЙ ОБЛАСТИ

Издается с 4 сентября 1941 года ✦ № 30 [3168] ✦ СУББОТА, 10 марта 1973 года ✦ Цена 2 коп.

СОРЕВНОВАНИЮ — МОГУЧИЕ КРЫЛЬЯ

Сегодня в нашей газете опубликованы социалистические обязательства города и района на 1973 год, решающий год девятой пятилетки. Нефтяники, строители, разведчики недр, лесозаготовители, рыбаки, работники сельского хозяйства и сферы обслуживания населения определили для себя высокие рубежи.

Коллективы всех предприятий и организаций горячо откликнулись на призыв Коммунистической партии, Советского правительства, ВЦСПС и ЦК ВЛКСМ — дать продукции больше, лучшего качества, с меньшими затратами. Задача партийных, профсоюзных, комсомольских организаций, администрации заключается в том, чтобы умело направлять усилия трудящихся на неуклонное повышение производительности труда, снижение себестоимости выпускаемой продукции, наиболее полное использование действующего оборудования, всемерную экономию сырья, материалов, электроэнергии, топлива. Больше внимания требуется уделять интенсивным методам хозяйствования, ускорению научно-технического прогресса.

Важно создать каждому рабочему, работнице все условия для активного участия во Всесоюзном социалистическом соревновании, развернуть его широко, помня о гласности, сравнимости результатов.

Большинство коллективов дружно, энергично приступили к выполнению социалистических обязательств. К ним относятся Нижневартовское управление буровых работ № 2, нефтегазодобывающие управления «Нижневартовскнефть» и «Мегионнефть», специализированное строительное управление № 3 треста «Сургутнефтеспецстрой», СУ-30 и другие.

Партия учит нас поддерживать инициативу, творческий поиск. Соревнование всегда было, есть и будет могучей силой в созидательной деятельности советских людей. В авангарде соревнования идут коммунисты, они добиваются массовости, гласности, взыскательности в подведении итогов.

В докладе на торжественном заседании, посвященном 50-летию образования СССР, Генеральный секретарь ЦК КПСС Леонид Ильич Брежнев говорил:

«Бывает у нас и так, что иные много шумят, когда принимают обязательства, но помалкивают, когда называют итоги их выполнения, особенно когда эти итоги не очень хорошие. Вот и получается, что победителей у нас много, а побежденных вроде бы и нет. Тем самым выхолащивается сама суть соревнования — фактическая трудовая состязательность, фактическое трудовое соперничество, то есть факторы, которым придавал особое значение В. И. Ленин».

Нельзя быть терпимым к элементам формализма, бесплодной шумихе, кампанейщине. Все это следует решительно отбрасывать, с большой требовательностью подходить к тем, кто в начале года много шумит о своих обязательствах, а потом их проваливает.

Неорганизованно приступили к выполнению социалистических обязательств коллективы строительного управления № 43 треста «Спецгазстрой», Мегионская и Ваховская нефтеразведочные экспедиции. Действенному социалистическому соревнованию на строительстве нефтепровода Самотлор — Тюмень — Альметьевск мешает формализм, [illegible] руководством СУ-43, где начальником Ю. Г. Швец, секретарем партийной организации В. А. Богатырев.

25 января с. г. на первой странице «Ленинского знамени» было опубликовано письмо начальника СУ-18 В. Дегтя, секретаря партийной организации Ф. Воробьева, председателя постройкома П. Степанова, секретаря комитета ВЛКСМ В. Кузнецова под заголовком «Вызываем сорок третье!» Ю. Г. Швец и В. А. Богатырев обещали рассмотреть вызов коллектива СУ-18 на соревнование, принять меры к повышению его действенности, однако так ничего и не сделали.

Нынче гораздо хуже работает леспромхоз (директор И. Г. Волков, секретарь В. Ф. Протасов, председатель рабочкома Н. И. Кудрин), который срывает графики заготовки и вывозки древесины для строительства лежневых площадок под кусты будущих скважин и дорог к ним.

Перед тружениками города и района стоит задача не только наверстать упущенное, закрепить достигнутые успехи, но и развить их, создать необходимый задел на последующие годы. Резервы для повышения эффективности производства имеются. Это дальнейший рост производительности труда, лучшее использование действующих мощностей и наращивание новых, ускоренное внедрение новой техники и технологии, улучшение организации труда и повышение трудовой дисциплины.

Использование всех резервов производства должно подкрепляться творческой активностью трудящихся, дальнейшим улучшением организации социалистического соревнования.

[illegible]

✦ СОРЕВНОВАНИЕ КРЕПНЕТ

Гости с Мангышлака

Как известно, бригада Узеньского управления буровых работ, возглавляемая Виктором Несветайловым и работающая на Мангышлаке, и бригада Виктора Китаева (Нижневартовское управление буровых работ № 1) соревновались между собой в 1972 году.

Победили сибиряки, но соревнование принесло огромную пользу и коллективу Несветайлова, который смог пробурить свыше сорока пяти тысяч метров при плане тридцать две. Для Мангышлака это — рекорд.

И вот нынче еще одна бригада Узеньского управления буровых работ — бригада Александра Павловича Еремина — решила поучиться у самотлорцев. Она вызвала на соревнование бригаду Сабита Фатыховича Ягофарова из Нижневартовского управления буровых работ № 2.

Сабит Фатыхович и его товарищи вызов приняли.

Для заключения договора на Самотлоре побывал мастер тов. Еремин. Вместе с ним приезжали к нам, чтобы обменяться опытом, заместитель начальника объединения «Мангышлакнефть» Константин Антонович Шишин, начальник Узеньского управления буровых работ Насибкали Абугалиевич Марабиев, главный инженер Мангышлакского УБР Николай Лаврентьевич Аксененко, главный инженер вышкомонтажной конторы Виктор Евдокимович Прокофьев и группа журналистов.

Гости познакомились с работой передовых бригад в бурении и вышкостроении.

●●

Ремонтируем флот

В феврале мы отремонтировали семь самоходных судов, одиннадцать барж, два плавучих крана. Это значит, что одну баржу отремонтировали сверх графика.

Коллектив Нижневартовского цеха технической эксплуатации флота Главтюменьнефтегаза принял обязательство — закончить ремонт флота к 1 мая, на пять дней раньше графика.

П. ПОМЫТКИН,
групповой механик.



На Аганском месторождении

По плану 1973 года НГДУ «Мегионнефть» должно извлечь из недр 7 миллионов 300 тысяч тонн нефти. Кроме этого, обязательства решающего года пятилетки предусматривают прибавку в 140 тысяч тонн. Все, что управление даст сверх семи миллионов, будет получено из «кладовых» нового месторождения нефти — Аганского.

Готовясь к промышленной эксплуатации, нефтяники начали завозить на Аганскую площадь промысловое оборудование. И если учесть, что путь до Агана около ста километров по нехоженной тайге и болотам, то за месяц работы сделано уже немало. Расчищена площадка будущей РИТС, построен склад для оборудования, завезено четыре жилых вагончика, установлена рация, доставлены блоки «спутников», автоматики и насосов, булиты и около 300 тонн компрессорных труб.

Еще месяц назад здесь стеной стояла тайга, а сегодня уже видны черты будущего промысла. Функции начальника РИТС исполняет сегодня энергичный инженер Рим Ахметович Цапурин.

В двух километрах отсюда на берегу красивого озера Кортын-Эмтор возводится вахтовый поселок. Здесь, прямо в тайге, сооружаются две жилых дома, столовая, баня, магазин, электростанция, профилакторий для транспорта. Сегодня здесь в вагончиках живут строители дорог из ССУ-7, лесорубы леспромхоза, рабочие СМУ № 11, вышкомонтажники и другие люди, занятые обустройством.

Ведет завоз оборудования и бурильных труб Мегионская контора бурения, а вышкомонтажники начинают монтаж первой буровой. Хоть и медленно, но начали завозить трубы для будущих сборных и выкидных коллекторов монтажники СМУ-11.

Но самая главная забота сегодня — это трубопровод диаметром 500 миллиметров от Агана до Мегионского товарного парка длиною 52 километра.

Его сооружение поручено СУ-18. Субподрядчиком по расчистке трассы и рытью траншеи является УМ-9, а по вывозке плетей и сварке труб — СМУ-1 треста «Тюменьгазмонтаж».

Если расчистка трассы и рытье траншеи не вызывают опасений, то вывозка и сварка трубы идет очень медленно. Пока вывезено, сварено и заизолировано 7 километров трубопровода.

Наступившее внезапно потепление ставит под угрозу срыва выполнение оставшегося большого объема работ. Важность этого нефтепровода ясна всем. Поэтому генподрядчику СУ-18 (тов. Дегтю) совместно с субподрядными организациями необходимо сосредоточить на участке силы, которые сумели бы до конца месяца выполнить весь объем работ по сооружению нефтепровода.

НА СНИМКЕ: мощные «форемосты» завозят блочные насосные станции на участок.

События последних дней

ЗАСЕДАНИЕ КЛУБА УЧИТЕЛЕЙ

Состоялось очередное заседание клуба учителей. Перед учительством с лекцией на тему «Ракетно-ядерное оружие на защиту Родины» выступил [illegible] общества «Знание» генерал-майор В. [illegible]

Затем секретарь горкома КПСС С. Д. Великопольский рассказал об итогах работы трудящихся района в 1972 год и задачах городской партийной организации в решающем году девятой пятилетки.

◆

ГЛАВНЫЙ СТРОИТЕЛЬ ГОРОДА

Вчера исполнилась первая годовщина нашему городу. Главный его строитель — коллектив треста «Нижневартовскжилстрой» построил за год 1488 квартир.

В решающем году пятилетки коллектив треста обязался построить 72083 квадратных метра жилой площади, два детских сада на 280 мест каждый.

◆

ЕЩЕ ОДИН ВОЗДУШНЫЙ МОСТ

Открылось прямое воздушное сообщение между Нижневартовском и Уфой. Регулярно, три раза в неделю, самолеты АН-24 будут совершать рейсы Нижневартовск — Тюмень — Уфа и Уфа — Тюмень — Нижневартовск.

Итак, наш молодой город нефтяников имеет сейчас прямое воздушное сообщение с шестью крупными городами, в том числе и со столицей нашей Родины — Москвой.

А. МИТИН.

◆

НАСТИЛ ПОСТРОЕН ДОСРОЧНО

По-ударному трудилась, особенно за последнюю неделю, бригада Василия Федоровича Медынцева (специализированное строительное управление № 3 треста «Тюменьнефтеспецстрой»). Она досрочно закончила лежневый настил на площадке куста № 127.

С этой площадки будет бурить скважины одна из бригад Нижневартовского управления буровых работ № 1.

М. БЕССОНОВ,
начальник производственно-технического отдела.

СОЦИАЛИСТИЧЕСКИ

трудящихся города и Нижневa

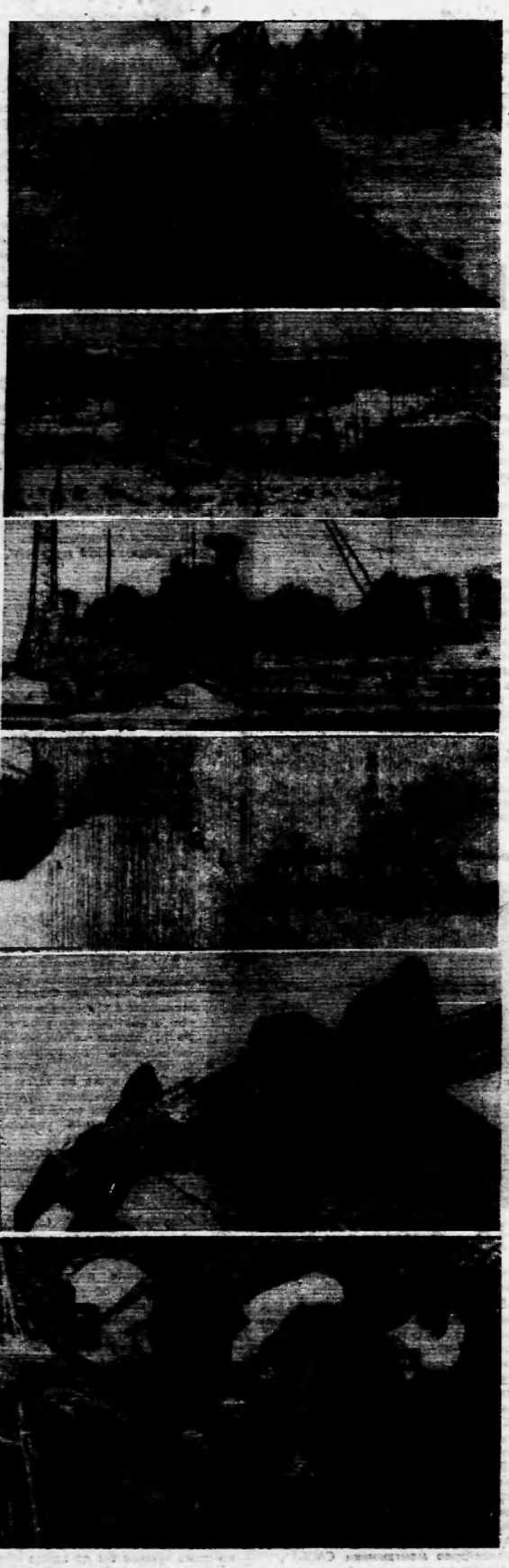

Советский народ под руководством Коммунистической партии последовательно претворяет в жизнь решения XXIV съезда КПСС, самоотверженно борется за выполнение заданий девятой пятилетки.

Трудящиеся Нижневартовского района и города, развернув социалистическое соревнование за достойную встречу 50-летия образования СССР, успешно выполнили задания двух лет девятой пятилетки.

За 1971-72 годы производство продукции увеличилось в 2,7 раза, производительность труда — на 30 процентов, добыча нефти возросла в 3,5 раза. В 1972 году добыто около 27 миллионов тонн нефти, 20 миллионов кубометров газа, в том числе 1,4 миллиона тонн нефти сверх плана.

В 1971—1972 годах открыто семь новых нефтяных месторождений, освоено свыше 400 миллионов рублей капитальных вложений, введен ряд новых мощностей на нефтяных промыслах, магистральных трубопроводах, в бурении, построено свыше 188 тысяч квадратных метров жилья, столовых на 430 посадочных мест, магазинов площадью 516 квадратных метров, социально-культурные и бытовые учреждения.

Многие производственные коллективы, передовики и новаторы производства, проявляя высокую политическую и трудовую активность, творческую инициативу, внедряя новую технику, прогрессивную технологию, научные методы организации и управления производством, добились повышения роста производительности труда и улучшения технико-экономических показателей в работе.

Буровые бригады мастеров тт. Левина Г. М., Китаева В. В. из УБР-1 добились высоких результатов по проходке горных пород, замечательных трудовых успехов достигла бригада заслуженного строителя РСФСР т. Кравчука Г. А. из СУ-13 треста «Мегионгазстрой» и многие другие.

Воодушевленные знаменательным событием в истории нашего государства — 50-летием образования СССР, решением декабрьского (1972 г.) Пленума ЦК КПСС, докладом Генерального секретаря ЦК КПСС товарища Леонида Ильича Брежнева на юбилейном торжественном заседании в Москве, решениями сессий Верховного Совета СССР и РСФСР, постановлений ЦК КПСС, Совета Министров СССР, ВЦСПС и ЦК ВЛКСМ «О развертывании Всесоюзного социалистического соревнования работников промышленности, строительства и транспорта за досрочное выполнение народнохозяйственного плана 1973 года», стремясь дать продукции больше, лучшего качества, с меньшими затратами, трудящиеся района и города принимают следующие социалистические обязательства.

1. НЕФТЕДОБЫВАЮЩАЯ ПРОМЫШЛЕННОСТЬ

План 1973 года по выпуску и реализации промышленной продукции выполнить к 25 декабря. Обеспечить дальнейшее повышение эффективности отраслей народного хозяйства, более полное использование резервов на каждом предприятии, стройке, на каждом рабочем месте, ускорить внедрение достижений научно-технического прогресса, полнее использовать имеющиеся мощности, изыскивать новые резервы повышения производительности труда.

План 1973 года по добыче нефти в объеме 44 миллионов тонн выполнить к 25 декабря и добыть сверх плана 1,5 миллиона тонн нефти.

Ввести в разработку Аганское месторождение нефти, добыть с него не менее 420 тысяч тонн нефти.

Продолжить работы по комплексной автоматизации Ватинского и Самотлорского месторождений нефти.

Годовой план эксплуатационного бурения в объеме 670 тысяч метров выполнить к 20 декабря и пробурить сверх плана 12 тысяч метров горных пород.

ДОВЕСТИ В 1973 ГОДУ СРЕДНЮЮ ПРОХОДКУ НА БУРОВУЮ БРИГАДУ В ЭКСПЛУАТАЦИОННОМ БУРЕНИИ ДО 55 ТЫСЯЧ МЕТРОВ, А В ПЕРЕДОВЫХ КОЛЛЕКТИВАХ ДО 70—80 ТЫСЯЧ МЕТРОВ.

За счет внедрения в производство новой техники и передовой технологии повысить производительность труда на один процент.

2. ГЕОЛОГИЯ

Годовой план разведочного бурения в объеме 111 тысяч метров выполнить к 25 декабря и пробурить сверх плана 1,7 тысячи метров горных пород.

Довести среднюю проходку на одну буровую бригаду до 20—22 тысяч метров горных пород, а в передовых бригадах до 23—26 тысяч метров.

3. ЛЕСНАЯ ПРОМЫШЛЕННОСТЬ

Государственный план 1973 года по заготовке и вывозке древесины в объеме 370 тысяч кубометров выполнить к 20 декабря и дать сверх плана 20 тысяч кубометров деловой древесины.

План реализации товарной продукции выполнить к 15 декабря и реализовать ее сверх плана на 320 тысяч рублей.

Комплексную выработку на одного рабочего лесозаготовок довести до 950 кубометров.

Снизить себестоимость кубометра древесины на один процент против плана и получить сверхплановой прибыли 35 тысяч рублей.

4. РЫБНАЯ ПРОМЫШЛЕННОСТЬ

Годовой план добычи рыбы в объеме 7,5 тысячи центнеров выполнить к 5 декабря и выловить сверх плана 200 центнеров рыбы.

5. ТРАНСПОРТ И СВЯЗЬ

План 1973 года по перевозке грузов и пассажиров предприятиями транспорта выполнить к 25 декабря.

По Нижневартовскому авиапредприятию перевезти в 1973 году 255 тысяч пассажиров, в том числе 5 тысяч сверх плана.

Дополнительно к плану перевезти 350 тонн груза, 10 тонн почты, налетать 1000 приведенных часов.

Е ОБЯЗАТЕЛЬСТВА

ртовского района на 1973 год

Повысить производительность труда на 1,2 процента в сравнении с планом, снизить себестоимость 10 участковых тонно-километров на 2.5 процента.

На речном транспорте перевезти 2,8 миллиона тонн грузов, в том числе сверх плана переработать 120 тысяч тонн грузов, повысить производительность на погрузо-разгрузочных работах на один процент, снизить себестоимость работ на 0,1 процента против плана.

За счет совершенствования эксплуатации и ремонта техники увеличить выпуск на линию подвижного состава транспорта.

Годовой план грузоперевозок автомобильным транспортом выполнить к 20 декабря и перевезти сверх плана не менее 700 тысяч тонн грузов.

Коэффициент технической готовности автомобильного транспорта довести до 0,79, использования парка — до 0,58.

Снизить расход горюче-смазочных материалов на 250 тонн против нормы. Сдать сверхплановой прибыли не менее 120 тысяч рублей.

Значительно улучшить качество обслуживания населения связью. План выполнить к 27 декабря 1973 года. Полностью радиофицировать город Нижневартовск, поселки Мегион и Сосновый Бор.

6. КАПИТАЛЬНОЕ СТРОИТЕЛЬСТВО

В строительстве путем концентрации капитальных вложений, развития базы стройиндустрии, более полного использования мощностей, механизмов, новых стройматериалов, более широкого внедрения индустриальных методов, блочного строительства, блочно-комплексных узлов на обустройстве месторождения **выполнить план 1973 года по объему строительно-монтажных работ к 27 декабря.** Обеспечить безусловное освоение капитальных вложений и ввод в эксплуатацию планируемых объектов.

Закончить строительство закрепленного за районом участка нефтепровода Самотлор — Усть-Балык — Тюмень — Альметьевск и нефтеперекачивающую станцию «Нижневартовская» к 1 апреля, первой очереди газоперерабатывающего завода. Начать работы по расширению НПС «Урьевская». Начать строительство железной дороги на участке Сургут — Нижневартовск, продолжить строительство объектов аэропорта.

Построить и ввести в действие городской молочный завод на 25 тонн в сутки.

Построить и сдать в эксплуатацию коровник на 200 голов, телятник на 180 голов, теплиц закрытого грунта на 3600 квадратных метров.

Построить 120 километров лежневых дорог и 44 километра дорог с твердым покрытием.

В 1973 году сдать в эксплуатацию не менее 102 тысяч квадратных метров жилья, школ на 960 учащихся, детских садов на 1120 мест, столовых на 320 мест, магазинов на 1800 квадратных метров, закончить строительство всех объектов больничного комплекса, очистные сооружения воды и канализации.

В строительстве обеспечить безусловное освоение капитальных вложений и ввод в эксплуатацию планируемых объектов, повысить качество строительства, не менее 75 процентов объектов сдавать с оценкой «хорошо» и «отлично».

7. ТОРГОВЛЯ И БЫТОВОЕ ОБСЛУЖИВАНИЕ

План розничного товарооборота и оборота общественного питания в сумме 88 855 тысяч рублей выполнить к 25 декабря 1973 года и продать сверх плана товаров на сумму 900 тысяч рублей.

Подготовить торгово-производственные объекты к работе в весенне-летний период к 20 апреля, осенне-зимний — до 20 сентября 1973 года.

Практиковать проведение выставок-продаж промышленных, продовольственных товаров, кондитерских изделий.

Годовой план по бытовому обслуживанию населения выполнить к 24 декабря, освоить 10 новых видов бытовых услуг.

8. СЕЛЬСКОЕ ХОЗЯЙСТВО

Надоить от одной фуражной коровы по 2500 килограммов молока, довести среднесуточный привес молодняка крупного рогатого скота до 550 граммов на голову.

Продать молока на 300 тонн больше, чем в 1972 году. План продажи молока выполнить к 25 декабря.

Получить и сохранить 95 телят от 100 коров.

Заготовить на стойловый период 1973—74 годов по 3 тонны грубых кормов и 3 тонны силоса на условную голову и создать полугодовой запас кормов.

Довести яйценоскость до 180 яиц на одну курицу-несушку. Продать населению 2 миллиона 100 тысяч яиц.

Довести сбор овощей до 20 килограммов с 1 квадратного метра теплиц.

Выполнить план заготовки пушнины к 28 декабря.

Каждому жителю района и города отработать на благоустройстве города и поселков не менее 20 часов.

Продолжить социалистическое соревнование с городом Сургутом.













СОЦИАЛИСТИЧЕСКИЕ ОБЯЗАТЕЛЬСТВА ОБСУЖДЕНЫ И ПРИНЯТЫ КОЛЛЕКТИВАМИ ПРЕДПРИЯТИЙ И ОРГАНИЗАЦИЙ ПРОМЫШЛЕННОСТИ, СТРОИТЕЛЬСТВА, ТРАНСПОРТА, СВЯЗИ, ТОРГОВЛИ, БЫТОВОГО ОБСЛУЖИВАНИЯ, СЕЛЬСКОГО ХОЗЯЙСТВА И ОДОБРЕНЫ X ПЛЕНУМОМ НИЖНЕВАРТОВСКОГО ГОРКОМА КПСС 10 ФЕВРАЛЯ 1973 ГОДА.

НОВОСТИ

Учатся лекторы

Третий месяц при горкоме комсомола работает одногодичная школа молодого лектора. Ее слушатели — комсомольские активисты предприятий, люди различных профессий, которые готовятся к выступлениям в молодежных аудиториях.

Недавно [illegible] девятое занятие в [illegible] по [illegible] Подготовил ее декан школы, кандидат философских наук Н. Б. Крылова. О стилистике устной речи рассказал учитель средней школы № 5 Ю. П. Артамонов.

К. ЗАМАЛЕТДИНОВ,
секретарь горкома ВЛКСМ.

Одиннадцать юных талантов

Более двухсот юных математиков, химиков и физиков приняли участие в районной олимпиаде. Отличными и хорошими знаниями по всем этим предметам отличились учащиеся третьей средней школы.

Олимпиада выявила лучших математиков города. Ими оказались Скалозуб Саша (шк. № 3), [illegible] Люба (шк. № 1), Акбашев Рамир (шк. № 2), Толмачева Ира (шк. № 3). По химии лучшими признаны работы Ков[illegible] (шк. № 5), Мурашова Юры (шк. № 1); по физике — [illegible] (шк. № 2), Платонова Вити (шк. № 4), Козлова Саши (шк. № 3).

А ученик второй школы Рафиков Рустам и Андреев Саша из третьей школы показали разносторонние знания. **А. ЛУЦЕНКО,**
зав. методическим кабинетом гороно.

Вечер народной песни

[illegible] сюрприз ожидал вечером [illegible] марта жильцов общежития строителей № 8: к ним с концертом [illegible] учащиеся музыкальной школы. «Русская народная песня» — так называлась его программа.

Успех в этот вечер сопутствовал ансамблю балалаечников в составе А. Ефремова и А. Назинкина, [illegible] С. [illegible] учащимся первых классов. Хорошо выступили [illegible] баянисты и [illegible].

Это первая встреча учащихся музыкальной [illegible] вом [illegible] [illegible].

Найти свое призвание

В БАШКИРИИ, на берегу реки Белой, есть небольшой городок Дюртюли, что в переводе означает «четыре дома». Когда-то, очень давно, на этом месте поселились четыре богача. Каждый из них построил себе большой дом. Бедняки-башкиры жили в юртах. Селение, где стояли дома богачей, беднота так и назвала — Дюртюли.

В начале шестидесятых годов геологи обнаружили там нефть. Поселок стал городом, сохранив свое название.

Вот там, в большой семье нефтяника Михаила Николаевича Купцова, росла и училась его дочь Тамара. Школу окончила на «хорошо». Но ясно ро решить [illegible] было. Пригласили пойти [illegible] согласилась. И хотя в общем-то [illegible] и дети ее полюбили, [illegible] и, девушка чувствовала, что педагогический труд — не ее призвание.

Не каждый выбирает свой трудовой путь сразу раз и навсегда. Бывает, смотришь на человека, влюбленного в свое дело, и думаешь, что действительно лучшей профессии, чем у него, нет на свете. А возьмешься сам — не лежит душа!

Но желание учиться, получить специальность не ослабевало. Девушка поступила в технологический [illegible]. А [illegible] семья переехала в Нижневартовск. [illegible] пришлось перевестись на заочное отделение. Ее отец работает мастером в Нижневартовской тракторной конторе в ремонтной мастерской. Однажды, собираясь на смену, Михаил Николаевич сказал дочери:

— Пойдем-ка со мной на наше предприятие, посмотришь. И если понравится — найдем тебе работу...

Пошла, посмотрела и согласилась учиться на крановщицу. С робостью приглядывалась к чумазым слесарям и думала: «Как же я, девчонка, буду работать [illegible] среди мужчин?» А мужчины — [illegible], и постарше — прониклись уважением к своей «сестренке», как стали ласково называть Тамару за добрый, ровный характер и [illegible] работу.

И девушке [illegible] днем нравилось в цехе все больше и [illegible]. Известное дело — где много молодежи, там интереснее жить и работать. Что ни день — каждый несет в цех что-то свое: кто фильм посмотрел — расскажет, кто песню новую споет, кому-то книга понравилась — как с друзьями не поделиться!

Ученицей Тамара оказалась толковой и вскоре стала полновластной хозяйкой крана. Конечно, сейчас никого не удивишь там, что девушка управляет [illegible] Тамара приятно, что такая махина послушна каждому ее движению. Надо поднять ходовой агрегат трактора — нажать кнопку, и он уже в нужном положении. Слесарь колдует над ним и командует Тамаре: «Давай чуть ниже! Выше!.. Поверни в сторону...»



Работа на кране требует постоянного внимания: нельзя оторваться даже на полчаса, ведь от Тамары, как и от слесарей, зависит срок окончания ремонта агрегата. И чем быстрее трактор выйдет на трассу, тем приятнее сознавать, что она помогла вдохнуть в него жизнь.

Любит Тамара эту работу и за то, что сразу видит результаты своего труда, может с гордостью сказать: «И мои руки это делали».

На смену девушка идет, радуется предстоящей работе, встрече с товарищами. А после смены уходить домой не хочется. Когда много работы, она без напоминаний с удовольствием остается еще на одну смену. Как же иначе? Ребята вон как стараются быстрее ремонт закончить, на трассе тягачи, как воздух нужны, разве останешься в стороне от общего дела?

Сегодня комсомолка Тамара Купцова — одна из лучших работниц. Активная общественница. Комсомольцы избрали ее заместителем групкомсорга.

Р. СИНИЦЫНА.

Дальние тропы

Широкую популярность завоевал сейчас туризм как лучший вид отдыха. Самые красивые уголки нашей страны открываются перед взором туристов. Они не только знакомятся с природой родного края, но и изучают памятники старины, участвуют в поисках природных богатств, ведут агитационную работу среди населения.

Недавно по направлению городского комитета ВЛКСМ я выезжал на областной семинар по туризму. Десять дней мы провели на базе Верхний Бор, где получили теоретические знания по организации походов. Самым интересным мероприятием был турпоход на Средний Урал. Нашу базу мы основали на реке Серьге. Ежедневно делали большие лыжные переходы в пещеры «Мшистая», «Аракаевская». Проводили практические занятия по альпинизму.

Незабываемые впечатления остались от посещения пещеры «Дружба». Она протяженностью около трех километров, имет форму этажерки. У ее основания есть подземное озеро. В «Дружбе» мы провели подземное ориентирование. Были заданы три пункта, которые нужно было отыскать с факелом в кратчайшее время, поставить там свои знаки и вернуться на исходную позицию. С заданием справились все.

Областной семинар закончился концертом художественной самодеятельности. Всем нам вручили удостоверения и значки.

Наш город самый молодой на Тюменском Севере. И я думаю, что среди его жителей найдется немало поклонников дальних троп.

В. ЛИСОВОЙ,
общественный организатор по туризму при горкоме ВЛКСМ.

✦ СПОРТ

Мастера самбо

В Тюмени состоялись областные соревнования по борьбе самбо. В них приняли участие нижневартовцы.

Команда городского Совета ДСО «Труд» заняла четвертое место. Кстати, наши соседи — сургутяне — оказались на шестом.

Нижневартовские борцы завоевали несколько призовых личных мест. Первые места присуждены Владимиру Петровичу Дубровскому (в весе до 93 килограммов) — преподавателю детской и юношеской спортивной школы, Александру Стрекалаау (в все до 86 килграммов) — мастеру управления механизации № 5.

Оператор НГДУ «Нижневартовскнефть» им. В. И. Ленина Владимир Гаркуша занял второе место в весовой категории до 58 килограммов, а преподаватель детской и юношеской спортивной школы Баймурат Муратов вышел на третье место в весе до 80 килограммов.

Л. ЛУКИН,
председатель городского совета ДСО «Труд».



ПОКАЗЫВАЕТ «ОРБИТА»
(Время московское)
СУББОТА, 10 марта

8.00 Программа передач. 8.05 Новости. 8.10 Для школьников. «Творчество юных». 8.40 Цв. т. «Музыкальный киоск». 9.10 «Здоровье». 9.40 Цв. т. «Советский Туркменистан». Телевизионный документальный фильм. 11.05 Цв. т. А. Афиногенов «Мать своих детей». Телевизионный спектакль. 12.30 В эфире «Молодость». Концерт-смотр самодеятельных [illegible]. Передача из Киева. 14.00 «Время». Информационная программа. 14.30 «Девушка-парикмахер». Художественный фильм. 15.45 «Фотовикторина «Голубого огонька». Музыкальная программа. 19.00 «Серенада». Телевизионный художественный фильм. 18.30 «Время». Информационная программа. 19.00 [illegible]ский вечер композитора Т. Хренникова. Трансляция из Кремлевского дворца съездов.

ВОСКРЕСЕНЬЕ, 11 марта

8.00 Программа передач. 8.05 Новости. 8.10 Для школьников. «Будильник». 8.40 Цв. т. «Музыкальные встречи». 9.10 Для школьников. «К тайнам живой природы». Олимпиада по биологии, 2 тур. 9.40 Цв. т. «Клуб кинопутешествий». 10.40 Политический обозреватель газеты «Правда» [illegible] отвечает на вопросы телезрителей. 11.30 Для воинов Советской Армии и Флота. «Знамя части». (Репортаж из гвардейской Кантемировской дивизии). 12.25 Документальный фильм. 12.40 Цв. т. «Двое в пути». Премьера телевизионного художественного фильма. 14.00 «Время». Информационная программа. 14.30 «Кинопанорама». 16.00 На вопросы телезрителей отвечает министр заготовок СССР З. Н. Нуриев. 18.00 Цв. т. Песни А. Островского. 19.00 «Время». Информационная программа. 19.30 В. Дыховичный, М. Слободской. «Женский монастырь». Спектакль Московского театра сатиры.

ПОКАЗЫВАЕТ НИЖНЕВАРТОВСК
(Время местное)
ПОНЕДЕЛЬНИК, 12 марта

17.00 «Оправдание Паганини». Телевизионная постановка I серия. 18.05 «Такие же точно ребята». Телефильм. 19.00 Для детей «Надутый хвастунишка». Мультфильм. 19.10 Для детей. «Кошкин дом». Кукольный фильм. 19.35 «Водоворот». Телефильм. 20.00 Новости. 20.10 «Наследники». Телефильм. 20.40 «Три дня Виктора Чернышева». Художественный фильм. 22.15 «Сотворение музыки». Музыкальный фильм.

ВТОРНИК, 13 марта

17.00 «Оправдание Паганини». Телевизионная постановка. II серия. 17.55 Цирковая программа. 18.45 «Илья Николаевич». Документальный фильм. 19.00 Для детей. «Буратино, Знайка и Незнайка». 19.10 Для детей. «Бобик и Барбос». Кукольный фильм. 19.35 Для детей. «Веселый рожок». Фильм-концерт. 20.00 Новости. 20.10 «Дорога через фронт». Телефильм. 20.35 «Концерт Оренбургского русского народного хора». 21.30 «Ожидание». Художественный фильм.

Редактор В. КОРЧЕМКИН

ПРИГЛАШАЕТ НА РАБОТУ:

Орс № 10 (пос. Мегион) на постоянную работу СРОЧНО — продавцов продовольственных товаров, кассиров-контролеров, старшего товароведа промышленных товаров, старшего экономиста со специальным образованием и для работы на трассе — поваров (заработок до 300 рублей), пекарей, продавцов.

Меняется двухкомнатная квартира (31 квадратный метр) в городе Октябрьском Башкирской АССР на равноценную или трехкомнатную в Нижневартовске.

Обращаться в рабочее время по телефону 0-42 (через 5-й).

◆

Меняю двухкомнатную квартиру в крупнопанельном доме на две однокомнатных.

Обращаться: ул. Омская, 9 «а», кв. 68, в любое время.

НАШ АДРЕС: 626442
г. Нижневартовск, Дом Советов

ТЕЛЕФОНЫ: редактора — 0-98, зам. редактора — 0-85, промышленного отдела — 0-85 (2 зв.), ответственного секретаря и отдела писем — 0-87, типографии — 0-87 (2 зв.).

ГАЗЕТА ВЫХОДИТ ПО ВТОРНИКАМ, ЧЕТВЕРГАМ И СУББОТАМ

Нижневартовская типография управления издательств, полиграфии и книжной торговли Тюменского облисполкома. Тираж 8022

СОЦИАЛИСТИЧЕСКИЕ ОБЯЗАТЕЛЬСТВА

трудящихся города и Нижневартовского района на 1973 год

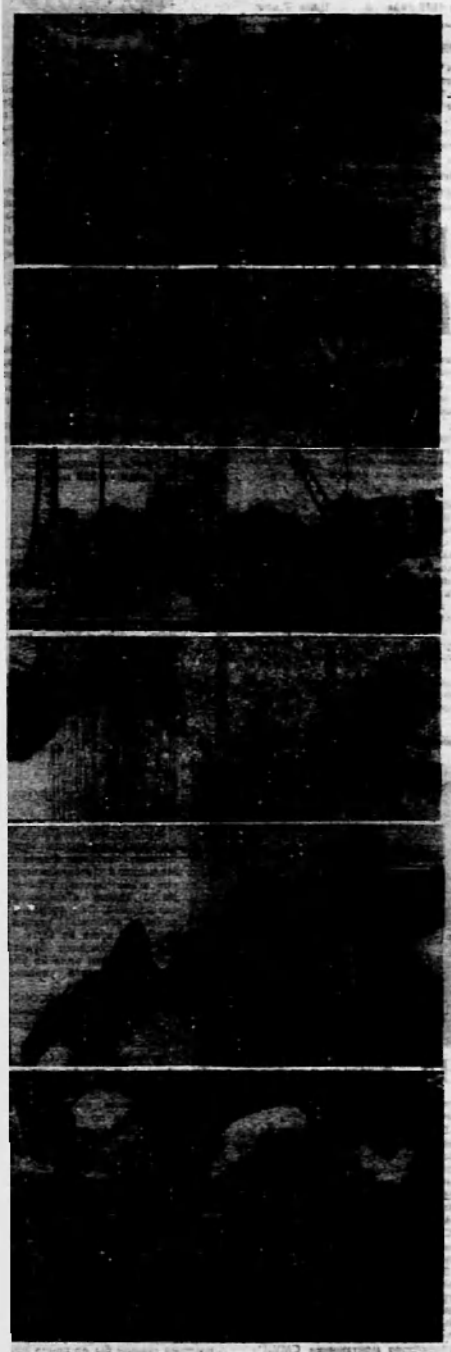

Советский народ под руководством Коммунистической партии последовательно претворяет в жизнь решения XXIV съезда КПСС, самоотверженно борется за выполнение заданий девятой пятилетки.

Трудящиеся Нижневартовского района и города, развернув социалистическое соревнование за достойную встречу 50-летия образования СССР, успешно выполнили задания двух лет девятой пятилетки.

За 1971-72 годы производство продукции увеличилось в 2,7 раза, производительность труда — на 30 процентов, добыча нефти возросла в 3,5 раза. В 1972 году добыто около 27 миллионов тонн нефти, 20 миллионов кубометров газа, в том числе 1,4 миллиона тонн нефти сверх плана.

В 1971—1972 годах открыто семь новых нефтяных месторождений, освоено свыше 400 миллионов рублей капитальных вложений, введен ряд новых мощностей на нефтяных промыслах, магистральных трубопроводах, в бурении, построено свыше 188 тысяч квадратных метров жилья, столовых на 430 посадочных мест, магазинов площадью 516 квадратных метров, социально-культурные и бытовые учреждения.

Многие производственные коллективы, передовики и новаторы производства, проявляя высокую политическую и трудовую активность, творческую инициативу, внедряя новую технику, прогрессивную технологию, научные методы организации и управления производством, добились повышения роста производительности труда и улучшения технико-экономических показателей в работе.

Буровые бригады мастеров тт. Левина Г. М., Катаева В. В. из УБР-1 добились высоких результатов по проходке горных пород. Замечательных трудовых успехов достигла бригада заслуженного строителя РСФСР т. Кравчука Г. А. из СУ-13 треста «Мегионгазстрой» и многие другие.

Воодушевленные знаменательным событием в истории нашего государства — 50-летием образования СССР, решением декабрьского (1972 г.) Пленума ЦК КПСС, докладом Генерального секретаря ЦК КПСС товарища Леонида Ильича Брежнева на юбилейном торжественном заседании в Москве, решениями сессий Верховного Совета СССР и РСФСР, постановлений ЦК КПСС, Совета Министров СССР, ВЦСПС и ЦК ВЛКСМ «О развертывании Всесоюзного социалистического соревнования работников промышленности, строительства и транспорта за досрочное выполнение народнохозяйственного плана 1973 года», стремясь дать продукции больше, лучшего качества, с меньшими затратами, трудящиеся района и города принимают следующие социалистические обязательства.

1. НЕФТЕДОБЫВАЮЩАЯ ПРОМЫШЛЕННОСТЬ

План 1973 года по выпуску и реализации промышленной продукции выполнить к 25 декабря. Обеспечить дальнейшее повышение эффективности отраслей народного хозяйства, более полное использование резервов на каждом предприятии, стройке, на каждом рабочем месте, ускорить внедрение достижений научно-технического прогресса, полнее использовать имеющиеся мощности, изыскивать новые резервы повышения производительности труда.

План 1973 года по добыче нефти в объеме 44 миллионов тонн выполнить к 25 декабря и добыть сверх плана 1,5 миллиона тонн нефти.

Ввести в разработку Аганское месторождение нефти, добыть с него не менее 420 тысяч тонн нефти.

Продолжить работы по комплексной автоматизации Ватинского и Самотлорского месторождений нефти.

Годовой план эксплуатационного бурения в объеме 670 тысяч метров выполнить к 20 декабря и пробурить сверх плана 12 тысяч метров горных пород.

ДОВЕСТИ В 1973 ГОДУ СРЕДНЮЮ ПРОХОДКУ НА БУРОВУЮ БРИГАДУ В ЭКСПЛУАТАЦИОННОМ БУРЕНИИ ДО 55 ТЫСЯЧ МЕТРОВ, А В ПЕРЕДОВЫХ КОЛЛЕКТИВАХ ДО 70—80 ТЫСЯЧ МЕТРОВ.

За счет внедрения в производство новой техники и передовой технологии повысить производительность труда на один процент.

2. ГЕОЛОГИЯ

Годовой план разведочного бурения в объеме 111 тысяч метров выполнить к 25 декабря и пробурить сверх плана 1,7 тысячи метров горных пород.

Довести среднюю проходку на одну буровую бригаду до 20—22 тысяч метров горных пород, а в передовых бригадах до 23—26 тысяч метров.

3. ЛЕСНАЯ ПРОМЫШЛЕННОСТЬ

Государственный план 1973 года по заготовке и вывозке древесины в объеме 370 тысяч кубометров выполнить к 20 декабря и дать сверх плана 20 тысяч кубометров деловой древесины.

План реализации товарной продукции выполнить к 15 декабря и реализовать ее сверх плана на 320 тысяч рублей.

Комплексную выработку на одного рабочего лесозаготовок довести до 950 кубометров.

Снизить себестоимость кубометра древесины на один процент против плана и получить сверхплановой прибыли 35 тысяч рублей.

4. РЫБНАЯ ПРОМЫШЛЕННОСТЬ

Годовой план добычи рыбы в объеме 7,5 тысячи центнеров выполнить к 5 декабря и выловить сверх плана 200 центнеров рыбы.

5. ТРАНСПОРТ И СВЯЗЬ

План 1973 года по перевозке грузов и пассажиров предприятиями транспорта выполнить к 25 декабря.

По Нижневартовскому авиапредприятию перевезти в 1973 году 255 тысяч пассажиров, в том числе 5 тысяч сверх плана.

Дополнительно к плану перевезти 350 тонн груза, 10 тонн почты, налетать 1000 приведенных часов.

Повысить производительность труда на 1,2 процента в сравнении с планом, снизить себестоимость 10 участковых тонно-километров на 2,5 процента.

На речном транспорте перевезти 2,8 миллиона тонн грузов, в том числе сверх плана переработать 120 тысяч тонн грузов, повысить производительность на погрузо-разгрузочных работах на один процент, снизить себестоимость работ на 0,1 процента против плана,

За счет совершенствования эксплуатации и ремонта техники увеличить выпуск на линию подвижного состава транспорта.

Годовой план грузоперевозок автомобильным транспортом выполнить к 20 декабря и перевезти сверх плана не менее 700 тысяч тонн грузов.

Коэффициент технической готовности автомобильного транспорта довести до 0,79, использования парка — до 0,58.

Снизить расход горюче-смазочных материалов на 250 тонн против нормы. Сдать сверхплановой прибыли не менее 120 тысяч рублей.

Значительно улучшить качество обслуживания населения связью. План выполнить к 27 декабря 1973 года. Полностью радиофицировать город Нижневартовск, поселки Мегион и Сосновый Бор.

6. КАПИТАЛЬНОЕ СТРОИТЕЛЬСТВО

В строительстве путем концентрации капитальных вложений, развития базы стройиндустрии, более полного использования мощностей, механизмов, новых стройматериалов, более широкого внедрения индустриальных методов, блочного строительства, блочно-комплектных узлов на обустройстве месторождений выполнить план 1973 года по объему строительно-монтажных работ к 27 декабря. Обеспечить безусловное освоение капитальных вложений и ввод в эксплуатацию планируемых объектов.

Закончить строительство закрепленного за районом участка нефтепровода Самотлор — Усть-Балык — Тюмень — Альметьевск и нефтеперекачивающую станцию «Нижневартовская» к 1 апреля, первой очереди газоперерабатывающего завода. Начать работы по расширению НПС «Урьевская». Начать строительство железной дороги на участке Сургут — Нижневартовск, продолжить строительство объектов аэропорта.

Построить и ввести в действие городской молочный завод на 25 тонн в сутки.

Построить и сдать в эксплуатацию коровник на 200 голов, телятник на 180 голов, теплиц закрытого грунта на 3600 квадратных метров.

Построить 120 километров лежневых дорог и 44 километра дорог с твердым покрытием.

В 1973 году сдать в эксплуатацию не менее 102 тысяч квадратных метров жилья, школ на 960 учащихся, детских садов на 1120 мест, столовых на 320 мест, магазинов на 1800 квадратных метров, закончить строительство всех объектов больничного комплекса, очистные сооружения воды и канализации.

В строительстве обеспечить безусловное освоение капитальных вложений и ввод в эксплуатацию планируемых объектов, повысить качество строительства, не менее 75 процентов объектов сдавать с оценкой «хорошо» и «отлично».

7. ТОРГОВЛЯ И БЫТОВОЕ ОБСЛУЖИВАНИЕ

План розничного товарооборота и оборота общественного питания в сумме 88 855 тысяч рублей выполнить к 25 декабря 1973 года и продать сверх плана товаров на сумму 900 тысяч рублей.

Подготовить торгово-производственные объекты к работе в весенне-летний период к 20 апреля, осенне-зимний — до 20 сентября 1973 года.

Практиковать проведение выставок-продаж промышленных, продовольственных товаров, кондитерских изделий.

Годовой план по бытовому обслуживанию населения выполнить к 24 декабря, освоить 10 новых видов бытовых услуг.

8. СЕЛЬСКОЕ ХОЗЯЙСТВО

Надоить от одной фуражной коровы по 2500 килограммов молока, довести среднесуточный привес молодняка крупного рогатого скота до 550 граммов на голову.

Продать молока на 300 тонн больше, чем в 1972 году. План продажи молока выполнить к 25 декабря.

Получить и сохранить 95 телят от 100 коров.

Заготовить на стойловый период 1973—74 годов по 3 тонны грубых кормов и 3 тонны силоса на условную голову и создать полугодовой запас кормов.

Довести яйценоскость до 180 яиц на одну курицу-несушку. Продать населению 2 миллиона 100 тысяч яиц.

Довести сбор овощей до 20 килограммов с 1 квадратного метра теплиц.

Выполнить план заготовки пушнины к 28 декабря.

Каждому жителю района и города отработать на благоустройстве города и поселков не менее 20 часов.

Продолжить социалистическое соревнование с городом Сургутом.

СОЦИАЛИСТИЧЕСКИЕ ОБЯЗАТЕЛЬСТВА ОБСУЖДЕНЫ И ПРИНЯТЫ КОЛЛЕКТИВАМИ ПРЕДПРИЯТИЙ И ОРГАНИЗАЦИЙ ПРОМЫШЛЕННОСТИ, СТРОИТЕЛЬСТВА, ТРАНСПОРТА, СВЯЗИ, ТОРГОВЛИ, БЫТОВОГО ОБСЛУЖИВАНИЯ, СЕЛЬСКОГО ХОЗЯЙСТВА И ОДОБРЕНЫ X ПЛЕНУМОМ НИЖНЕВАРТОВСКОГО ГОРКОМА КПСС 10 ФЕВРАЛЯ 1973 ГОДА.



НОВОСТИ

Учатся лекторы

Третий месяц при горкоме комсомола работает одногодичная школа молодого лектора. Ее слушатели — комсомольские активисты предприятий, люди разных профессий, которые готовятся к выступлениям в молодежных аудиториях.

Недавно [illegible] занятие [illegible]. Подготовили ее [illegible] школы, кандидат [illegible] наук Н. Б. [illegible] О стилистике устной речи рассказал учитель средней школы № 5 Ю. П. Артамонов.

К. ЗАМАЛЕТДИНОВ,
секретарь горкома ВЛКСМ.

Одиннадцать юных талантов

Более двухсот юных математиков, химиков и физиков приняли участие в районной олимпиаде. Отличными и хорошими знаниями по всем этим предметам отличились учащиеся третьей [illegible] школы.

Олимпиада выявила лучших математиков города. Ими оказались Скалозуб Саша (шк. № 3), [illegible] Люба (шк. № 1), Анбаев Рамир (шк. № 2), [illegible] (шк. № 3). По химии лучшими признаны работы Ковтун Тани (шк. № 5), Мурашова Юры (шк. № 1); по физике — [illegible] (шк. № 2), [illegible] № 4), Козлова Саши (шк. № 3).

А ученик второй школы Рафиков Рустам и Андреев Саша из третьей школы показали разносторонние знания. **А. ЛУЦЕНКО,** зав. методическим кабинетом гороно.

Вечер народной песни

[illegible] № 8 [illegible] учащиеся [illegible] русская народная [illegible] его программа.

Успех в этот вечер сопутствовал ансамблю балалаечников в составе А. Ефремова и А. Назинкина, [illegible]

[illegible]

Найти свое призвание

В БАШКИРИИ, на берегу реки Белой, есть небольшой городок Дюртюли, что в переводе означает «четыре дома». Когда-то, очень давно, на этом месте поселились четыре богача. Каждый из них построил себе большой дом. Бедняки-башкиры жили в юртах. Селение, где стояли дома богачей, беднота так и назвала — Дюртюли.

В начале шестидесятых годов геологи обнаружили здесь нефть. Поселок стал городом, сохранив свое название.

Вот там, в большой семье нефтяника Михаила Николаевича Купцова, росла и училась его дочь Тамара. [illegible] окончила на «хорошо». Но ясного решения [illegible] еще не было. Пригласили [illegible] согласилась. И хотя в [illegible] дети ее полюбили, [illegible] девушка чувство[illegible] — не ее призвание.

Не каждый выбирает свой трудовой путь сразу раз и навсегда. Бывает, смотришь на человека, влюбленного в свое дело, и думаешь, что действительно лучшей профессии, чем у него, нет на свете. А возьмешься сам — не лежит душа!

Но желание учиться, получить специальность не ослабевало. Девушка поступила в технологический [illegible] семья переехала в Ни[illegible] перевестись на заочное [illegible] работает мастером в Нижневартовской тракторной конторе в ремонтной мастерской. Однажды, собираясь на смену, Михаил Николаевич сказал дочери:

— Пойдем-ка со мной на наше предприятие, посмотришь. И если понравится — найдем тебе работу...

Пошла, посмотрела и согласилась учиться на крановщицу. С робостью приглядывалась к чумазым слесарям и [illegible] «Как же я, девчонка, [illegible] среди мужчин?» А мужчины [illegible], и постарше — прониклись [illegible] «сестренке», как стали [illegible] Тамару за добрый, ровный характер и [illegible] работу.

[illegible] понравилось в цехе [illegible] Интересное дело — где много молодежи, там интереснее жить и работать. Что ни день — каждый несет в цех что-то новое: кто фильм посмотрел — расскажет, кто песню новую споет, кому-то книга понравилась — как с друзьями не поделиться!

Ученицей Тамара оказалась толковой и вскоре стала полновластной хозяйкой крана. Конечно, сейчас никого не удивишь тем, что девушка управляет [illegible] самой Тамаре приятно, что такая махина послушна каждому ее движению. Надо поднять ходовой агрегат трактора — нажать кнопку, и он уже в нужном положении. Слесарь колдует над ним и командует Тамаре: «Давай чуть ниже! Выше!.. Поверни в сторону...»



Работа на кране требует постоянного внимания: нельзя оторваться даже на полчаса, ведь от Тамары, как и от слесарей, зависит срок окончания ремонта агрегата. И чем быстрее трактор выйдет на трассу, тем приятнее сознавать, что она помогла вдохнуть в него жизнь.

Любит Тамара эту работу и за то, что сразу видит результаты своего труда, может с гордостью сказать: «И мои руки это делали».

На смену девушка идет, радуется предстоящей работе, встрече с товарищами. А после смены уходить домой не хочется. Когда много работы, она без напоминаний с удовольствием остается еще на одну смену. Как же иначе? Ребята вон как стараются быстрее ремонт закончить, на трассе тягачи, как воздух нужны, разве останешься в стороне от общего дела?

Сегодня комсомолка Тамара Купцова — одна из лучших работниц. Активная общественница. Комсомольцы избрали ее заместителем группкомсорга.

Р. СИНИЦЫНА.

Нас ждут дальние тропы

Широкую популярность завоевал сейчас туризм как лучший вид отдыха. Самые красивые уголки нашей страны открываются перед взором туристов. Они не только знакомятся с природой родного края, но и изучают памятники старины, участвуют в поисках природных богатств, ведут агитационную работу среди населения.

Недавно по направлению городского комитета ВЛКСМ я выезжал на областной семинар по туризму. Десять дней мы провели на базе Верхний Бор, где получили теоретические знания по организации походов. Самым интересным мероприятием был турпоход на Средний Урал. Нашу базу мы основали на реке Серьге. Ежедневно делали большие лыжные переходы в пещеры «Мшистая», «Аракаевская». Проводили практические занятия по альпинизму.

Незабываемые впечатления остались от посещения пещеры «Дружба». Она протяженностью около трех километров, имеет форму этажерки. У ее основания есть подземное озеро. В «Дружбе» мы провели подземное ориентирование. Были заданы три пункта, которые нужно было отыскать с факелом в кратчайшее время, поставить там свои знаки и вернуться на исходную позицию. С заданием справились все.

Областной семинар закончился концертом художественной самодеятельности. Всем нам вручили удостоверения и значки.

Наш город самый молодой на Тюменском Севере. И я думаю, что среди его жителей найдется немало поклонников дальних троп.

В. ЛИСОВОЙ,
общественный организатор по туризму при горкоме ВЛКСМ.

✦ СПОРТ

Мастера самбо

В Тюмени состоялись областные соревнования по борьбе самбо. В них приняли участие нижневартовцы.

Команда городского Совета ДСО «Труд» заняла четвертое место. Кстати, наши соседи — сургутяне — оказались на шестом.

Нижневартовские борцы завоевали несколько призовых [illegible] мест. Первые места [illegible] Владимиру Петровичу Дубровскому (в весе до 93 килограммов) — преподавателю детской и юношеской спортивной школы, Александру Стрекалеву (в весе до 86 килограммов) — мастеру управления механизации № 5.

Оператор НГДУ «Нижневартовскнефть» им. В. И. Ленина Владимир Гаркуша занял второе место в весовой категории до 58 килограммов, а преподаватель детской и юношеской спортивной школы Баймурат Муратов вышел на третье место в весе до 80 килограммов.

Л. ЛУКИН,
председатель городского совета ДСО «Труд».

Редактор В. КОРЧЕМКИН



ПОКАЗЫВАЕТ «ОРБИТА»
(Время московское)
СУББОТА, 10 марта

8.00 Программа передач. 8.05 Новости. 8.10 Для школьников. «Творчество юных». 8.40 Цв. т. «Музыкальный киоск». 9.10 «Здоровье». 9.40 Цв. т. «Советский Туркменистан». Телевизионный документальный фильм. 11.05 Цв. т. А. Афиногенов «Мать своих детей». Телевизионный спектакль. [illegible] «Молодость». Концерт-смотр [illegible] передача из [illegible] Информационная программа. 14.30 «Девушка-парикмахер». Художественный фильм. 15.45 «Фотовикторина «Голубого огонька». Музыкальная программа. 19.00 [illegible] Телевизионный художественный фильм. 18.30 «Время». Информационная программа. 19.00 Авторский [illegible] Трансляция из Кремлевского Дворца съездов.

ВОСКРЕСЕНЬЕ, [illegible]

8.00 Программа [illegible] 8.05 Новости. 8.10 [illegible] ников. «Будильник». [illegible] «Музыкальные встречи». [illegible] Для школьников. [illegible] живой природы». [illegible] по биологии, 2 тур. 9.40 Цв. т. «Клуб кинопутешествий». 10.40 Политический обозреватель газеты «Правда» [illegible] отвечает на вопросы телезрителей. 11.30 Для воинов Советской Армии и Флота. «Знамя части». (Репортаж из гвардейской Кантемировской дивизии). 12.25 Документальный фильм. 12.40 Цв. т. «Двое в пути». Премьера телевизионного художественного фильма. 14.00 «Время». Информационная программа. 14.30 «Кинопанорама». 16.00 На вопросы телезрителей отвечает министр [illegible]товок СССР З. Н. Нуриев. 18.00 Цв. т. Песни А. Островского. 19.00 «Время». Информационная программа. 19.30 В. Дыховичный, М. Слободской. «Женский монастырь». Спектакль Московского театра сатиры.

ПОКАЗЫВАЕТ НИЖНЕВАРТОВСК
(Время местное)
ПОНЕДЕЛЬНИК, 12 марта

17.00 «Оправдание Паганини». Телевизионная постановка. I серия. 18.05 «Такие же точно ребята». Телефильм. 19.00 Для детей «Надутый хвастунишка». Мультфильм. 19.10 Для детей. «Кошкин дом». Кукольный фильм. 19.35 «Водоворот». Телефильм. 20.00 Новости. 20.10 «Наследники». Телефильм. 20.40 «Три дня Виктора Чернышева». Художественный фильм. 22.15 «Сотворение музыки». Музыкальный фильм.

ВТОРНИК, 13 марта

17.00 «Оправдание Паганини». Телевизионная постановка. II серия. 17.55 Цирковая программа. 18.45 «Илья Николаевич». Документальный фильм. 19.00 Для детей. «Буратино, Знайка и Незнайка». 19.10 Для детей. «Бобик и Барбос». Кукольный фильм. 19.35 Для детей. «Веселый рожок». Фильм-концерт. 20.00 Новости. 20.10 «Дорога через фронт». Телефильм. 20.35 «Концерт Оренбургского русского народного хора». 21.30 «Ожидание». Художественный фильм.

ПРИГЛАШАЕТ НА РАБОТУ:

Орс № 10 (пос. Мегион) на постоянную работу СРОЧНО — продавцов продовольственных товаров, кассиров-контролеров, старшего товароведа промышленных товаров, старшего экономиста со специальным образованием и для работы на трассе — поваров (заработок до 300 рублей), пекарей, продавцов.

Меняется двухкомнатная квартира (31 квадратный метр) в городе Октябрьском Башкирской АССР на равноценную или трехкомнатную в Нижневартовске.

Обращаться в рабочее время по телефону 0-42 (через 5-й).

◆

Меняю двухкомнатную квартиру в крупнопанельном доме на две однокомнатных.

Обращаться: ул. Омская, 9 «а», кв. 68, в любое время.

НАШ АДРЕС: 626442
г. Нижневартовск, Дом Советов

ТЕЛЕФОНЫ: редактора — 0-98, зам. редактора — 0-85, промышленного отдела — 0-85 (2 зв.), ответственного секретаря и отдела писем — 0-87, типографии — 0-87 (2 зв.).

ГАЗЕТА ВЫХОДИТ ПО ВТОРНИКАМ, ЧЕТВЕРГАМ И СУББОТАМ

Нижневартовская типография управления издательств, полиграфии и книжной торговли Тюменского облисполкома. Тираж 8022

Пролетарии всех стран, соединяйтесь!

ЛЕНИНСКОЕ ЗНАМЯ

ОРГАН НИЖНЕВАРТОВСКОГО ГОРКОМА КПСС И ГОРОДСКОГО СОВЕТА ДЕПУТАТОВ ТРУДЯЩИХСЯ ТЮМЕНСКОЙ ОБЛАСТИ

Издается с 4 сентября 1941 года ✦ № 31 (3169) ✦ ВТОРНИК, 13 марта 1973 года ✦ Цена 2 коп.

ПЕРЕДОВАЯ ЧИТАТЕЛЯ

ПОДРОСТКИ НА ПРОИЗВОДСТВЕ

На предприятие пришел подросток. Привел его мастер в цех,показал все, познакомил: «Вот здесь и будешь работать».

Подросток... Уже не ребенок, но еще и не взрослый. Через некоторое время, если он попадет в надежные руки, из него получится классный специалист. А пока он только начинает свой трудовой путь, и ему еще многое предстоит узнать и многому научиться.

Цех — это производство, где все подчиняется единому ритму, единой дисциплине. И все же нельзя забывать одного чрезвычайно важного обстоятельства: с с подростка нельзя требовать по полному счету, к нему нужен особый подход. Здесь одной строгостью, или, тем более, грубостью не возьмешь. Это возраст, когда складывается мировоззрение юноши, когда он особенно стремится мыслить критически, делать самостоятельные выводы. В 14—15 лет хочется проявить собственную инициативу, а это время обостренно воспринимается грубое и несправедливое отношение со стороны взрослых.

Эти возрастные особенности подростков на производстве необходимо обязательно учитывать. Вовлечение малолетних в производство, овладение рабочими профессиями, подготовка новых квалифицированных кадров — задача огромного народнохозяйственного значения.

Забота о молодых, пришедших на производство после окончания общеобразовательных школ и профтехучилищ, — это забота о будущем нашего рабочего класса, о будущем производства. Не случайно партия и правительство уделяют этому вопросу огромное внимание. В Постановлении ЦК КПСС и Совета Министров СССР «О мероприятиях по расширению обучения и устройства на работу в народное хозяйство молодежи, оканчивающей общеобразовательные школы в 1966 году» подчеркивается важность правильного и планомерного вовлечения подростков в производство, их обучения, создания им необходимых условий труда, быта и отдыха.

На предприятиях и учреждениях Нижневартовска трудятся около 150 подростков. Но везде ли ведется эта сложная работа с ними? В комиссии по делам несовершеннолетних при исполкоме городского Совета депутатов трудящихся заслушивались вопросы о приеме подростков на работу в автобазу № 9 и СУ-13.

Работу с подростками на этих предприятиях комиссия признала неудовлетворительной. В автобазе № 9 Валерий Белехов совершил уголовное преступление. Не уделяют серьезного внимания подросткам первичная комсомольская организация. Валерий в автобазе № 9 с октября, и никто не поинтересовался, является ли он членом ВЛКСМ. А оказалось, что парень комсомолец, но на учете не состоял.

Очень часто бывает так, что за подростками, поступившими на предприятие, не закрепляют постоянное рабочее место, нет индивидуального шефства. И дело даже не столько в том, что опытный кадровый рабочий учит молодого ученика «секрету» своей профессии. Шефство — это и забота о поведении молодого рабочего вне стен предприятия, воспитание в нем лучших моральных качеств, приобщение его в коллективу. Очень важно, чтобы рядом с подростком был не просто мастер или бригадир, а старший товарищ, с которым можно посоветоваться по разным житейским вопросам, сходить в кино, получить совет, как надо расходовать свою зарплату.

Кто может быть таким шефом! Передовик производства, новатор, ударник коммунистического труда. Надо только, чтобы они не формально выполняли свою обязанность, чтобы любили детей и умели находить с ними общий язык.

Большую пользу приносят встречи мастеров и шефствующих над подростками рабочих с учителями. Проводимые систематически, они могут стать своего рода педагогическими семинарами, на которых учителя читают лекции по вопросам воспитания, делятся своими мыслями, дают советы.

Подростки, как и взрослые рабочие, активно участвуют в социалистическом соревновании, в движении за коммунистический труд. И здесь им тоже надо помочь. Комитеты профсоюзов и комсомола располагают широкими возможностями для морального и материального поощрения молодых работников и их шефов.

Можно торжественно отметить посвящение в рабочие, день первой получки, присвоения разряда, первое выполнение нормы, вручение именного инструмента. Все эти праздники надо проводить ярко, чтобы они надолго запомнились подросткам, помогали воспитывать высокое чувство рабочей чести, уважение к труду и своему предприятию, долга перед коллективом и обществом.

Н. СЕДИНКИНА,
секретарь комиссии по делам несовершеннолетних при исполкоме городского Совета депутатов трудящихся.



Телевизионный фильм о тюменской нефти

В Нижневартовске закончила работу группа агентства печати «Новости». В ее составе Э. Жибульцев — директор картины, В. Антипин — редактор фильма, Б. Павлов — кинооператор, В. Романюк — звукооператор. Группа ведет съемку телефильма о Тюменской нефти для японской компании телевидения.

Этот фильм будет демонстрироваться в четырех японских городах на открывающихся там осенью нынешнего года советских выставках.

КУСТ-БОГАТЫРЬ

Бригада специализированного строительного управления № 3 треста «Сургутнефтеспецстрой», которую возглавляет Иван Мартынович Лянсбер, досрочно закончила на Самотлоре строительство куста № 196 и полуторакилометровую дорогу к нему.

Площадь куста 16 тысяч квадратных метров. Бригада Героя Социалистического Труда Г. М. Левина пробурит здесь девятнадцать скважин, разбив их на три группы. Такой большой куст построен у нас впервые.

С. АЛЬКСЕЕВ.

Связь с Аганом

Коллектив Самотлорского участка Мегионского отделения связи Главтюменьнефтегаза, возглавляемый Анатолием Дмитриевичем Фильтяковым установил линию радиотелефонной связи с Аганским месторождением нефти.

С. ДИМИН.

Пресс-конференция

В горкоме КПСС состоялась очередная пресс-конференция.

Перед сотрудниками редакции газеты «Ленинское знамя», радио и телевидения выступил первый секретарь горкома партии В. В. Бахилов. Он рассказал об итогах работы за минувший месяц и поставил перед местными журналистами задачи на март.

А. ДМИТРИЕВ.

ПАРИКМАХЕРСКАЯ НА ТРАССЕ

Для обслуживания рабочих на трассе Самотлор — Усть-Балык — Альметьевск часто выезжают фотографы, парикмахеры-универсалы из Мегиона и Нижневартовска. Перед праздником 8 марта там побывала и мастер Анна Михайловна Стрельцова.

Парикмахерскую «на колесах» посетили около ста человек.

На днях работники КБО снова побывают на трассе.



Три миллиона шестьсот тысяч киловатт — такова мощность одной из крупнейших новостроек пятилетки — Рязанской ГРЭС. Три из четырех ее генераторов первой очереди, по 300 тысяч киловатт каждый, должны дать ток уже в этом году.

Энергия станции предназначается строящемуся в области филиалу автозавода имени Лихачева, второй очереди комбината химического волокна и другим объектам центральной страны.

Рядом с ГРЭС растет поселок Новомичуринск. Здесь уже сданы в эксплуатацию 56 тысяч квадратных метров жилой площади. В новом году будет построено еще 500 тысяч квадратных метров. Наряду с жилыми кварталами возводятся клуб и кинотеатр, больничный комплекс, 4 детских сада, торговый центр.

НА СНИМКЕ: укладка бетона в основание первого турбогенератора.

Фото А. Пушкарева.
(Фотохроника ТАСС).

✦ ПРОВЕРЯЕМ ВЫПОЛНЕНИЕ ОБЯЗАТЕЛЬСТВ

Уступили первенство...

Коллектив нефтегазодобывающего управления «Нижневартовскнефть» им. В. И. Ленина соревнуется с НГДУ «Джалильнефть» им. 50-летия СССР. С целью подведения итогов соревнования у нас побывала делегация НГДУ «Джалильнефть» в составе секретаря парткома Наиля Загашниновича Муртазина, начальника базы производственного обслуживания Юрия Владимировича Менохина, заместителя председателя групкома профсоюза Рафаэля Сарвитовича Нуретдинова, начальника производственного отдела Владимира Никитовича Последова, заместителя начальника районной инженерно-технологической службы № 2 Владимира Ильича Попова, старшего оператора по добыче нефти РИТС-1 Ахнера Гилязовича Сафреева.

Стороны подвели итоги социалистического соревнования за 1972 год, обменялись опытом. Оба коллектива выполнили свои социалистические обязательства, однако наилучших успехов достиг коллектив НГДУ «Джалильнефть», ему и присуждено первенство.

У наших соперников оказался выше процент сверхплановой добычи нефти, сверхплановой прибыли и роста производительности труда. Отсюда вывод: коллективу НГДУ «Нижневартовскнефть» следует усилить борьбу за режим экономии в большом и малом, за снижение себестоимости нефти, дальнейший рост производительности труда. Добывать нефть, особенно на Самотлоре, надо не числом, а уменьем.

Нефтяники Самотлора и НГДУ «Джалильнефть» решили продолжить соревнование и заключили между собой новый договор.

НГДУ «Джалильнефть» обязуется добыть десять миллионов 545 тысяч тонн нефти, в том числе сверх плана 25 тысяч тонн, укомплектовании библиотеки технической литературой.

В свою очередь, НГДУ «Нижневартовскнефть» окажет методическую и научно-техническую помощь в освоении средств автоматики и телемеханики на промыслах «Джалильнефть». Выделит для этого управления четыре путевки в пансионат «Нефтяник Сибири».

Итоги соревнования между двумя управлениями решено подводить раз в полугодие: в августе 1973 года — в поселке Джалиль, а феврале 1974 года — в Нижневартовске (за весь год).

Пожелаем промысловикам Самотлора добиться наилучших успехов в этом социалистическом соревновании и одержать победу.

А. [illegible]

НГДУ «Нижневартовскнефть» — — 38 миллионов 70 тысяч, из них миллион 370 тысяч тонн сверх плана.

Путем повышения творческой активности рабочих и инженерно-технических работников наши соперники намерены разработать и внедрить в производство рационализаторских предложений с годовым экономическим эффектом 450 тысяч рублей. Производительность труда повысить в сравнении с 1972 годом не пять процентов.

На Самотлоре решено получить от внедрения рационализаторских предложений 190 тысяч рублей условно-годовой экономии. Производительность труда повысить в сравнении с планом на один процент.

Коллектив НГДУ «Джалильнефть» обязуется оказать практическую помощь управлению «Нижневартовскнефть» в решении вопросов подготовки и транспорта нефти, направив сюда трех специалистов сроком на один месяц. Выделит для работников НГДУ «Нижневартовскнефть» четыре путевки в санаторий «Суздаль», пять путевок в пионерские лагеря. Поможет в



МОСКВА. [illegible] ус- [illegible] го- [illegible] сверхплановой продукции на 130 тысяч рублей. Намечено сэкономить 75 тонн хлопка, 25 тонн пряжи, 300 тысяч киловатт-часов электроэнергии. От внедрения [illegible] рассчитано получить 80 тысяч рублей экономии.

За счет внедрения новой техники, лучшей организации труда [illegible] управления [illegible] производительность труда в этом году будет повышена на 5 процентов.

С целью дальнейшего улучшения и расширения ассортимента товаров в производство будет внедрено 45 образцов тканей новых структур.

НА СНИМКЕ: передовая прядильщица комсомолка Рита Шу[illegible].

Фото [illegible] Игнатьева.

(Фотохроника ТАСС).

Наши интервью

СОЮЗ Самотлора и Мангышлака

КАК известно, уже два года нефтяников Самотлора и Мангышлака связывают прочные узы настоящей дружбы. Дружба эта скреплена социалистическим соревнованием. В эти дни буровики Нижневартовска встре[illegible] буровиков, [illegible] цель приезда на Самотлор, с [illegible] руководителем делегации заместителем [illegible] управления «Мангышлакнефть» К. А. Шириным.

— В 1973 году, решающем году пятилетки, — сказал Константин Антонович, — мы должны пробурить 480 тысяч метров, из них 400 тысяч метров эксплуатационных и 80 тысяч метров глубоких разведочных скважин. В отличие от буровиков, ведущих бурение в Нижневартовском районе, мы достигли более скромных результатов в разведочном бурении: 5 тысяч метров проходки на бригаду.

Как мы справились с заданием первого и второго годов пятилетки? Буровики Мангышлака выполнили план по всем показателям, запланированным на эти годы. Неплохо мы начали 1973 год. За два месяца так же, как и буровики Самотлора, вышли с опережением, мы пробурили на 4 тысячи метров больше плана и сдали добытчикам 5 скважин сверх задания.

Растут у нас коммерческие скорости, растет производительность труда, но у ваших буровиков более значительны. Это явилось причиной того, почему мы появились здесь.

Делегация наша, можно сказать, разностор о н н я я. Вместе со мной приехали начальник Узеньского управления буровых работ Марабаев Насибкали Абугалиевич, главный инженер Мангышлакского управления буровых работ Аксененко Николай Лаврентьевич, главный инженер вышкомонтажной конторы Прокофьев Виктор Евдокимович, буровой мастер Еремин Александр Павлович, один из передовых буровых мастеров наших. Кроме того, с нами приехали три представителя прессы и телевидения.

Прежде всего, я бы хотел охарактеризовать наш район, то общее, что имеется между буровиками Тюмени и Мангышлака, и что их отличает.

Мангышлак — это пустынный полуостров, ближайшее место которого в 120 километрах от нашей столицы, если можно так выразиться, города Шевченко. томился в ссылке великий украинский Кобзарь. Это место в память о нем так и названо форт Тарас Шевченко. Не так далеко от форта Шевченко есть место не ласкан, именуемое «пропасть». Туда в свое время загоняли ссыльных и оставляли без охраны, потому что невозможно было выбраться отсюда, не погибнув в пустыне. Безликий край, безводный. У нас нет пресной воды не только на поверхности, но и в геологическом разрезе, на какую бы глубину мы ни забирались. Мы живем абсолютно без пресной воды естественного происхождения.

И вот сегодня этот некогда забытый край дает большое количество различных руд, различных полезных ископаемых, среди которых первое место занимает нефть.

Промысловики Мангышлака в прошлом году дали уже 15 миллионов тонн нефти. В этом году мы должны прирастить 2 миллиона, а задача пятилетнего плана определяет рост нефти до 26,5 миллиона тонн. Темпы роста довольно высокие, но здешние темпы еще выше.

Несмотря на это, нашему нефтяному району придается большое значение. Так что же у нас одинакового с тюменскими буровиками?

Во-первых, само геологическое строение разбуриваемых пород примерно одинаковое. Во-вторых, мы такое же буровое оборудование имеем, как и здесь. Сходство есть и в технологии проводки скважин. И самое главное, что роднит наши районы, — это бездорожье. У вас здесь много воды, топкие болота, у нас абсолютно нет воды, но есть пустыни, по которым ни пройти, ни проехать.

В условиях отсутствия воды, когда автомобили отправляются в путь по пустыня на 200—250 километров, можно заблудиться. Шофер берет запас пресной воды на неделю.

У вас приходится трудиться больше половины года при низких температурах, мы же работаем в жара, когда температура воздуха держится на отметке 34—45 градусов. Рабочие за смену выливают, образно говоря, ведро воды.

У нас наиболее низкая производительность труда буровиков в июле-августе. Она падает в связи с тем, что человек слабеет от жары, не может работать в том темпе, когда прохладно.

Мы пьем, употребляем в быту и на технические нужды опресненную воду, взятую из Каспийского моря. Должен сказать, что ваша литьевая вода мне не понравилась. Нижневартовск имеет плохую питьевую воду, она гораздо хуже, чем наша, опресненная.

Что же нам понравилось у вас? Что мы увезем с собой?

Прежде всего, нам очень понравилось решение ряда технологических вопросов. Сразу же после приезда мы думаем взяться за внедрение этих новинок у нас на производстве. Например, ваши буровики достигли высоких коммерческих скоростей, увеличили проходку на долото, механическую скорость. Они работают на силовых режимах с использованием гидромониторного эффекта, с применением соответствующих типов турбобуров. У нас это тоже есть, но мы пока еще не дошли до такого уровня, чтобы работать при давлении на выкидке насоса в 180—200 атмосфер. Самотлорцы применяют это довольно широко. Мы убедились, что переход от давлений 120—130 к 200 или 190 атмосферам даст нам солидный скачок в росте производительности труда, в снижении себестоимости метра проходки.

Мы уезжаем отсюда с чувством удовлетворения еще вот почему. Мы посетили Самотлор для того, чтобы между нашими районами развернулось действенное социалистическое соревнование. Мы нашли более конкретную форму социалистического соревнования между буровыми бригадами.

В течение двух лет соревнуются наша буровая бригада мастера Виктора Несветайлова с вашей бригадой, возглавляемой Виктором Китаевым. Эта форма соревнования хотя не была столь плотной, тесной ввиду большого расстояния между бригадами, но тем не менее наш буровой мастер Несветайлов был здесь дважды. В ближайшее время г. Китаев приедет к нам.

Буровой мастер Несветайлов впервые на Мангышлаке пробурил более 45 тысяч метров проходки в 1972 году, что является следствием вот такого социалистического соревнования.

Сегодня другой наш буровой мастер Александр Павлович Еремин — один из передовых мастеров нашего района — заключил договор на социалистическое соревнование с Ягофаровым Сабитом Фатыховичем, бригада которого трудится на Самотлоре. Мы считаем, что в дальнейшем эту форму социалистического соревнования следует расширять и вовлекать в трудовое соперничество новые буровые бригады.

И самое главное, что мы увозим из Нижневартовска,— это тепло дружеских сердец буровиков Самотлора, крепкое рукопожатие друзей по профессии. Увозим с собой отличные впечатления о настоящем, пытливом, талантливом коллективе, который в труднейших условиях успешно решает общенародную задачу создания нового крупнейшего нефтедобывающего района.

М. БОРОДИНА,
внештатный корреспондент.

НЕБОЛЬШАЯ книжечка. Обложка красного цвета — символ революционных бурь, крови, обильно пролитой лучшими сынами нашего народа в борьбе против царизма, помещиков и капиталистов. Наверху, через всю обложку,— клич, которым заканчивается «Коммунистический манифест» К. Маркса и Ф. Энгельса: «Пролетарии всех стран, соединяйтесь!» Ниже слова: «Коммунистическая партия Советского Союза».

1. ИСТОРИЯ ПАРТИЙНОГО БИЛЕТА

Как близка и дорога эта книжечка сердцу каждого человека, связавшего с партией Ленина свою судьбу, решившего посвятить свою жизнь борьбе за осуществление ее животворных идей, за счастье народа, за коммунизм! Насколько дорог сердцу истинного большевика его членский билет, с исключительной художественной силой изобразил М. Шолохов в своем романе «Поднятая целина». Между секретарем райкома Корчжинским и Макаром Нагульновым происходит такой диалог:

— Кончен разговор, Нагульнов! Решением бюро ты исключен из партии, такие партии не нужны. Клади сюда партбилет! — и постучал по столу ладонью рыжеволосой руки.

Нагульнов мертвенно побледнел. Крупная дрожь сотрясала его, а голос был почти не слышен, когда он говорил:

— Партбилет я не отдам...

— Партбилет я не отдам,— повторил Макар. Голос его охрип, со лба и скуластых щёк медленно сходила голубоватая бледность.— И партии я ишо нужен... И мне без партии не жить. Куда же я без партии? И зачем?.. Меня тогда на распыл надо. Ничего не остается... Мне жизня теперь без надобностев, исключайте из нее...

Какая глубокая, волнующая мысль в этих словах! Человек не мыслит свою жизнь вне партии, без партийного билета.

Партийный билет является документом, подтверждающим принадлежность ее владельца к партии. Он постоянно напоминает своему владельцу о его правах и обязанностях, которые он добровольно принял на себя, о высоком звании члена партии.

В дореволюционные годы, когда большевистская партия находилась в условиях глубокого подполья и строгой конспирации, партийные организации, как правило, не выдавали никаких документов, свидетельствующих о том, что человек состоит в марксистской рабочей партии. Вопрос об оформлении членства в партии, о введении партийных билетов встал перед партией после февральской революции 1917 года, когда большевики вышли из подполья.

В то время ряды партии стали быстро расти, пополняться новыми лучшими представителями рабочего класса и других слоев трудящихся. В марте 1917 года бюро ЦК большевистской партии приняло решение о введении партийных билетов (членских карточек). В нем говорилось: «Образец членской карточки вырабатывается бюро ЦК и рассылается местным организациям, которые выдают их членам со своей печатью». При этом было поддержано пожелание Петроградского комитета включить в членскую карточку тексты Программы и Устава РСДРП.

Хотя основные сведения, содержащиеся в партбилетах, определялись указаниями ЦК, единого партбилета как такового не было.

В марте 1917 года Петроградская партийная организация начала выдавать членские билеты. Членский билет № [illegible] был выдан 18 марта потомственному питерскому рабочему, профессиональному революционеру Георгию Федоровичу Федорову. Когда в Выборгском райкоме на очереди был партийный билет № 600, товарищей осенила изумительная мысль: «Недолго уже осталось нам ждать возвращения из-за границы Ленина. Владимир Ильич там не засидится... Пусть партийный билет № 600 будет Ленинским».

Так и порешили выборжцы. Настал долгожданный вечер 3 апреля 1917 года, когда весь революционный Петроград восторженно встречал вождя партии, вернувшегося из долгой и томительной эмиграции.

«Было много близких товарищей,— напишет потом в воспоминаниях Н. К. Крупская.— В числе их с красной широкой повязкой через плечо Чугурин — ученик школы Лонжюмо. Лицо его было мокро от слез. Кругом народное море, стихия.

Владимир Ильич вышел из вагона на перрон. Он был несколько удивлен и смущен музыкой и рапортом начальника почетного караула. И в этот момент к Ленину подошел невысокий худощавый человек — Иван Дмитриевич Чугурин и, волнуясь, сказал:

— Разрешите, Владимир Ильич, вручить вам по поручению большевиков Выборгской стороны партийный билет. Большевики-выборжцы считают Вас членом своей организации.

Владимир Ильич взглянул на зеленую карточку из плотной бумаги. Наверху было написано: № 600 Интересно, что Ленин, принимая билет, сразу узнал Ивана Дмитриевича.

— Мы ведь с вами встречались в Лонжюмо...

— Да, я был одним из учеников школы в Лонжюмо,— подтвердил Чугурин.

— Благодарю Вас, товарищ Петр,— сказал Владимир Ильич. Они обнялись и расцеловались».

Не случайно такая большая часть выпала на долю Чугурина. Сын кровельщика, он с юношеских лет вступил на путь революционной борьбы, знал Петра Заломова, участвовал в той майской демонстрации, которую описал Максим Горький в романе «Мать». Много лет провел в ссылках в Перми, Нижней Туре, Нарымском крае. Из Нарыма дважды помог бежать Я. М. Свердлову, с которым его связала большая и крепкая дружба. Был направлен партией во Францию, в ленинскую школу в Лонжюмо. Тогда он и получил кличку «Петря. Здесь Чугурин слушал лекции Владимира Ильича по политэкономии, истории и практике социализма, аграрному вопросу. В Петрограде участвовал в захвате оружейных складов в Лесном, организовал молодежь Выборгской стороны.

(Продолжение следует).



Сотни километров за день проходит вахтовый «Урал», за рулем которого водитель автобазы № 5 Василий Степанович Абашев.

За честный и добросовестный труд ему присвоено звание «Ударника коммунистического труда».

НА СНИМКЕ: В. С. Абашев.

Фото И. Яныш.



Раиса Николаевна Стрельцова — старожил Мегиона. [illegible] она трудится в СУ-12 треста «Мегионгазстрой», на них четыре года на обустройстве центрального товарного парка.

Сейчас Раиса Николаевна возглавляет дружный коллектив девчат — комплексную бригаду. И в том, что эта бригада одна из лучших, большая заслуга самого бригадира.

НА СНИМКЕ: Р. Н. Стрельцова.

Фото И. Яныш.

Там, где помчится нефтяная река

ТРАССА, ВПЕРЕД!

Небо голубое-голубое, оно кажется уже весенним, такой оно необычайной синевы и прозрачности. Но еще зима на земле. Вдоль трассы выстроились, как на параде, снежные шапки заломив, кедры. До чего же они важны в своем зимнем уборе!

Всего несколько месяцев назад ничто не нарушало девственную тишину лесного мира. Трудно было поверить, что все может так быстро измениться. Но вот лес разрезала широкая, упрямо рвущаяся наперекор всему трасса. Пришли неугомонные машины, а с ними веселые, упорные люди — и кончилась тишина.

Первыми идут землеройщики. А первым, как известно, всегда труднее. Идут на бой с тайгой бульдозеры: расчищают трассу. Вплотную за ними — экскаваторы. Стремясь не отставать от бульдозеров, железные работяги роют, грызут траншею. Это дело механизаторов строительного участка № 10. Фронт работ большой, а техники маловато. На 123 километре трассы 13 бульдозеров. Это при ширине 22 метра, при снеге в метр толщиной. Арифметика проста: по бульдозеру на километр, не густо.

А на прокладке траншеи работает из семи роторных экскаваторов только четыре. Один без машиниста, два неисправных. Им помогают семь ковшовых экскаваторов. Машинисты из них выжимают все соки, если можно так сказать, но разве может сравниться ковшовый экскаватор со своим более совершенным собратом.

Можно залюбоваться ровной строчкой агрегата, на котором работает Николай Иосифович с веселой фамилией Воробей. Николай Иосифович работает на трассах с 1967 года. С этих же пор он и не расстается со своим экскаватором.

— Машине хорошее, — говорит [illegible] Иосифович, — удобна для [illegible] условий и безотказна.

Так же хорошо идут дела у [illegible] Кухарчука. Он тоже давно на севере, с [illegible] года.

Изо дня в день перевыполняют нормы [illegible] работники экскаваторщик Анатолий [illegible]. Помощником у него Геннадий [illegible] Богданов. Работают уже два года вместе.

Грунт здорово промерз, рвутся [illegible] трос... Надо бы помогать машинам, [illegible] мерзлоту. Но [illegible], не успевают.

Анатолий Савченко — человек рассудительный и серьезный, близко к сердцу принимает всякую поломку, всякую [illegible], случись она у него или у товарища. Он, конечно, знает, что и траншея будет готова к сроку, да он и сам все для этого сделает возможное и даже, может быть, невозможное. Сейчас на трассе дежурит автобус и если чуть что — сразу приходит помощь. Это очень помогает механизаторам, выручает в трудную минуту.

Черное облако плывет над изолировочной колонной. Гудят машины, движется колонна, одевается труба в свой прочный блестящий наряд.

На 53 километре ведут изоляцию машинисты Федор Степанович Мисовский, Анатолий Денисенко, Анатолий Куприянов, Василий Иванович Пуголо. На очистной машине — Николай Лепин, помощник у него — Геннадий Устьянцев.

Вздымая за собой вихрь из ветра и снега, проносятся по таежной трассе мощные «Уралы» с трубами на прицепе. А вот и городок недалеко от деревеньки Вата, где живут водители плетевозов, сварщики, монтажники.

Городок стоит уже третий год. Здесь было чистое место и сейчас здесь живет 80 человек. Улица из 22 вагонов. Городок неплохой, со стороны красивый, [illegible]. Хорошая столовая, вагон-магазин, баня. Имеется несколько телевизоров. Бугульминские вагоны — в них жить можно.

Рядом Сургутский район, в полутора километрах деревня Вата — отделение [illegible]ского совхоза. В столовой всегда имеются и сливки, и молоко, и мясо. Очень хорошо насчет продуктов, никаких жалоб, ни претензий.

[illegible] с Виктором Васильевичем То[illegible], прорабом третьего участка четырнадцатого управления.

Время было обеденное и в городке находилось несколько плетевозов — водители обедали. Виктор Васильевич познакомил нас с заместителем секретаря партийной организации СУ-14 Николаем Алексеевичем Толстым.

Оба посетовали на то, что их задерживают механизаторы СУ-10. Они не всегда успевают расчистить трассу, не делают заездов, разминовок.

Трудностей, конечно, много и не нужно на них [illegible], надо [illegible] искать методы борьбы с ними.

Несмотря ни на что, трасса нефтепровода Самотлор — Усть-Балык — Тюмень — Альметьевск устремляется вперед, рождает своих героев. Слава им и почет!

М. НИКОЛАЕВА, внештатный корреспондент.

● РАЗМЫШЛЕНИЯ ПОСЛЕ СУДА

„Заслуживает осуждения“, но...

Перед судом, понурив голову, сидит человек. Кто он, подсудимый, каков его трудовой, нравственный, психологический портрет? Случайно отступил он от требований закона или никогда не считался с ними? Скрупулезно изучается в зале суда истина, выслушивается целая вереница мнений, доводов.

Неоценима в таких случаях и роль объективной, достоверной характеристики на подсудимого, представленной с места работы, из коллектива, где люди хорошо знают интересы, внутренний мир друг друга. Но нередко в органы суда попадают такие характеристики, которые без всякого чувства ответственности штампуют на некоторых предприятиях. За ними обычно скрывается формальное отношение не только к официальным документам...

— Именем Российской Советской Федеративной Социалистической Республики Нижневартовский городской народный суд приговорил Хардина Геннадия Афанасьевича...

С одобрением встретили 14 февраля присутствовавшие в зале суда этот приговор. Злостный хулиган получил заслуженное — лишение свободы на три с половиной года. Но успела характеристика с производства, содержащая описание всех достоинств подсудимого, против той, которая была составлена на него из рассказов близко знавших его людей. Впрочем, вернемся к фактам.

«Хардин Г. А., шофер третьего класса, за время работы в автобазе № 9 зарекомендовал себя с положительной стороны, постоянно выполнял и перевыполнял сменные задания...»

Да, неплохим работником был Геннадий. Не знал лени. Бережно относился к своей машине. Но с каждым днем становилась более невыносима жизнь в семье рядом с этим человеком, пристрастившимся к бутылке. Не помогали ни уговоры, ни просьбы жены. [illegible] глядел на свою [illegible]. Сторонилась отца маленькая дочь. Не угомонился Хардин и после развода с женой. Пьяный разгул только усилился. Из квартиры он не уходил, козыряя тем, что она дана ему.

Нет, не остались на работе равнодушными к внезапному расколу семьи. Раза два вспыхивал между делами благородный порыв у начальника автобазы А. И. Витченко помочь советами жене (!) своего рабочего сберечь семейный очаг. Но вскоре он забыл об этом незначительном инциденте. Не помнил и тогда, когда на общих собраниях ставили в пример передовика Хардина.

Глубоко посочувствовав [illegible] женщины, которой приходится жить под одной крышей с [illegible], и председатель месткома. Посовещал помочь. Но в повседневной текучке разве обо всем упомнит председатель!

Вспомнили только потом, когда стало известно об аресте Хардина за дебош в квартире. И тут же приняли меры: назначили общее собрание. Может, наконец-то товарищи осудили пьяницу? Ничего подобного! Приняли решение просить нарсуд о передаче на поруки коллектива их «отзывчивого товарища». Выделили общественного защитника, который, кстати, не счел даже нужным явиться на заседание суда. Тон на этом собрании задавал сам тов. Витченко.

«Нечаянно оступился, пошел своею [illegible],— эти мотивы легли в основу коллективного прощения. А. Хардин обвинялся в систематическом пьянстве и [illegible]. Не постыдился он поднять руку и на ни в чем не повинного сына. Жестоко избил только за то, что тот [illegible] увидать его.

В это же время и была искусно составлена производственная характеристика. Не просто суду восстановить истину, когда вступают в спор черное с белым. [illegible] пользуется авторитетом среди [illegible] не официальная бумага с солидной печатью автобазы и [illegible] подписями начальника А. И. Витченко и председателя месткома Н. Г. К[illegible].

— Мы возмущались поведением Хардина, частыми скандалами его в доме,— высказываются свидетели — соседи.

Чтобы рассеять сомнения, суд приглашает на заседание А. И. Витченко. Он еще раз подтверждает, что подсудимый — один из лучших работников. Не делал прогулов, трудился отлично.

— Как мог, Алексей Иванович, отлично работать водитель, если все [illegible] заканчивались [illegible] ночью, а на следующий день с раннего утра он уже за рулем?

— Насчет этого у нас строго. Имеется медпункт, где все шоферы перед работой проверяются на состояние алкогольности,— отвечал Алексей Иванович.

Но совершенно о другом рассказывают страницы журнала медицинского освидетельствования в автобазе. Не все подчинялись общему требованию. Умудрялся минуя проверку, получать путевые листы и «дисциплинированный» водитель Хардин. А [illegible] выход на линию свидетельствует, что он не обходился без прогулов. Их, например, в [illegible] прошлого года было [illegible].

В чем он, авторитет [illegible], которым так щедро награждал Хардина, судя по характеристике? Позже, после суда, исчерпывающий ответ на этот вопрос для заместителя [illegible] А. В. [illegible].

(Окончание на 4 стр.).

Связисты ждут строителей

Сейчас чрезмерно велика нагрузка на телефонные станции г. Нижневартовска. Коллектив Мегионского отделения связи Главтюменьнефтегаза горит желанием как можно быстрее ввести в эксплуатацию свою базу связи, чтобы в марте начала работать телефонная станция на шестьсот номеров, а в октябре — АТС на тысячу номеров.

Строит базу трест «Нижневартовскнефтестрой». Основные корпуса готовы, однако в них полным-полно недоделок. Не полу — щели, двери и окна закрываются плохо, потолок протекает.

Сейчас задерживается монтаж телефонной станции из-за того, что на базу не подана электроэнергия. Одним словом, дело за строителями.

А. БАЙБАЗИН, [illegible] отделения связи нефтяников.

«Ускорить обустройство Самотлора»

Корреспонденция под таким заголовком была опубликована в нашей газете еще 6 января с. г. Авторы ее — начальник СУ-18 В. Дехто, секретарь партоорганизации Ф. Воробьев, председатель постройкома П. Степанов, секретарь комсомольской организации В. Кузнецов — потребовали от руководства УМ-5 треста «Тюменьсельмеханизация» повысить темпы работ на обустройстве Самотлорского месторождения нефти.

На запрос редакции заместитель управляющего трестом Я. Косолапов сообщил, что для решения вопросов, поставленных в корреспонденции, в Нижневартовск выехал главный инженер треста А. Чернышев и что за СУ-18 закреплено три трелевочных трактора.

Начальник УМ-5 А. Алфеев обязан был принять более конкретные меры, обсудить в коллективе выступление газеты, изыскать резервы и о [illegible] сообщить в редакцию. Товарищ Алфеев почему-то предпочел отмолчаться. Такая позиция не делает чести руководителю.

Наконец, начальник первого участка УМ-5 В. Василиади сообщил:

«Корреспонденция «Ускорить обустройство Самотлора» обсуждено на расширенном заседании цехового комитета профсоюза участка.

● РАЗМЫШЛЕНИЯ ПОСЛЕ СУДА

„Заслуживает осуждения", но...

(Окончание. Начало на 3 стр.)

— Он хорошо разбирается в технике, знает почти каждую деталь. И к нему тянулись за советами.

Вот из такого ограниченного, узкого требования к человеку и сложилась психологическая установка в этом коллективе. «Сэкономить горючее, не иметь транспортных нарушений...» — только подобными производственными показателями ограничиваются и личные обязательства многих водителей, борющихся за звание ударника коммунистического труда. В том числе и Хардина, который носит звание ударника». Поэтому и краток был его ответ на суде, когда поинтересовались, как он заботился о повышении своего общеобразовательного уровня:

— Обязался хорошо изучить правила уличного движения.

Не мог вспомнить Хардин и время, когда присвоили ему почетное звание.

— Нас глубоко возмущает глухота, безразличие руководителей, общественных организаций автобазы к духовному миру своих подчиненных,— так начала тогда, 14 февраля, свою речь общественный обвинитель, преподаватель И. И. Иванова. Она высказала мнение всего педагогического коллектива, коммунистов пятой школы, где учатся дети работников автобазы.

Серьезная, повседневная воспитательная работа в автобазе заменена покровительством, круговой порукой. Вместо осуждения преступников, сочиняют на них хвалебные оды. Пора, наконец, всерьез задуматься, почему же «добросовестные работники» автобазы оказываются на скамье подсудимых. Возьмем данные только за 1972 год. За нанесение тяжких телесных повреждений лишен свободы Шестак—«отзывчивый и чуткий товарищ». За злостное хулиганство наказан «пользующийся заслуженным авторитетом» Баяндин, ранее судимый за кражу и грабеж.

«Трижды заносился на доску почета, неоднократно награждался премиями и почетной грамотой, присвоено звание «лучший водитель...» — так характеризуется преступник Иванов, совершивший аварию, вследствие которой погиб человек. Однако не указал тов. Вятчинин, что Иванов за аналогичное преступление в 1970 году отбыл наказание — 5 лет лишения свободы.

В вечном долгу перед начальником первой колонны Васильевым и председателем цехкома Копылевым должен считать себя пьяница и дебошир Орлов. Это они спасли нарушителя от ответа перед законом, ярко живописуя в характеристике все его положительные качества.

Нет смысла еще раз доказывать, что корень всех преступлений в пьянстве. Число работников автобазы, побывавших в медвытрезвителе, тревожит юристов, школу, общественность города, но только не руководителей этого предприятия. Здесь ни в местном комитете, ни в отделе кадров не помнят случая, чтобы кто-нибудь подвергся заслуженному наказанию за пьянство в нерабочее время. «Заслуживает осуждения, но, учитывая...» — такие записи пестрят в решениях товарищеского суда.

Как могут признать аморальным свое поведение П. А. Ехлаков, В. И. Учайкин, Н. Д. Воинов, А. М. Корпик, когда после пребывания в медвытрезвителе их не обошли премиальными? А слесарь А. М. Корпик пошел даже на повышение — назначен бригадиром. Правда, новый чин не помешал ему снова очутиться в «родных стенах» медицинского вытрезвителя. Так что есть надежда, что он в конце-концов дотянет до должности инженера!

В ряде мест крайне недостаточно участвуют в укреплении общественного порядка первичные партийные, профсоюзные и комсомольские организации, а также руководители предприятий, строек, учреждений. Они мирятся с фактами хулиганства, пьянства и других антиобщественных проявлений, совершаемых членами их коллективов. Это требование постановления ЦК КПСС и Совета Министров СССР «О мерах по усилению борьбы с пьянством». Есть все основания заявить, что это полностью относится к общественным организациям и администрации автобазы № 9. В этом же постановлении указывается, что руководитель предприятия несет личную ответственность за организацию работы по предотвращению правонарушений в коллективах трудящихся. ПО ПРЕДОТВРАЩЕНИЮ ПРАВОНАРУШЕНИЙ, Алексей Иванович, а не по покровительству преступникам!

Н. ДАГАЕВ,
заместитель прокурора города.
Р. КАЙБЫШЕВА,
сотрудник редакции.

Фильм о Н. К. Крупской



МОСКВА. На киностудии имени М. Горького идут съемки фильма, который рассказывает о юношеских годах Н. К. Крупской, чью жизнь А. М. Горький назвал великим подвигом. Зрители увидят о том, как девочка-подросток, вчерашняя гимназистка, становится незаурядной личностью, профессиональной революционеркой.

В роли Надежды Крупской снимается Наталья Белохвостикова, недавняя выпускница ВГИКа (не так давно она успешно дебютировала в ленте С. Герасимова «У озера»). Владимира Ульянова играет артист театра «Современник» Андрей Мягков, родителей Нади — артисты Н. Озеров и Д. Склярская, Глеба Кржижановского — М. Ножкин.

Фильм ставит режиссер М. С. Донской, оператор-постановщик М. Зарафьян.

На снимке: артистка Н. Белохвостикова в роли Надежды Крупской.

Фото А. Конокотина (Фотохроника ТАСС)

Снимается „Человек в штатском"

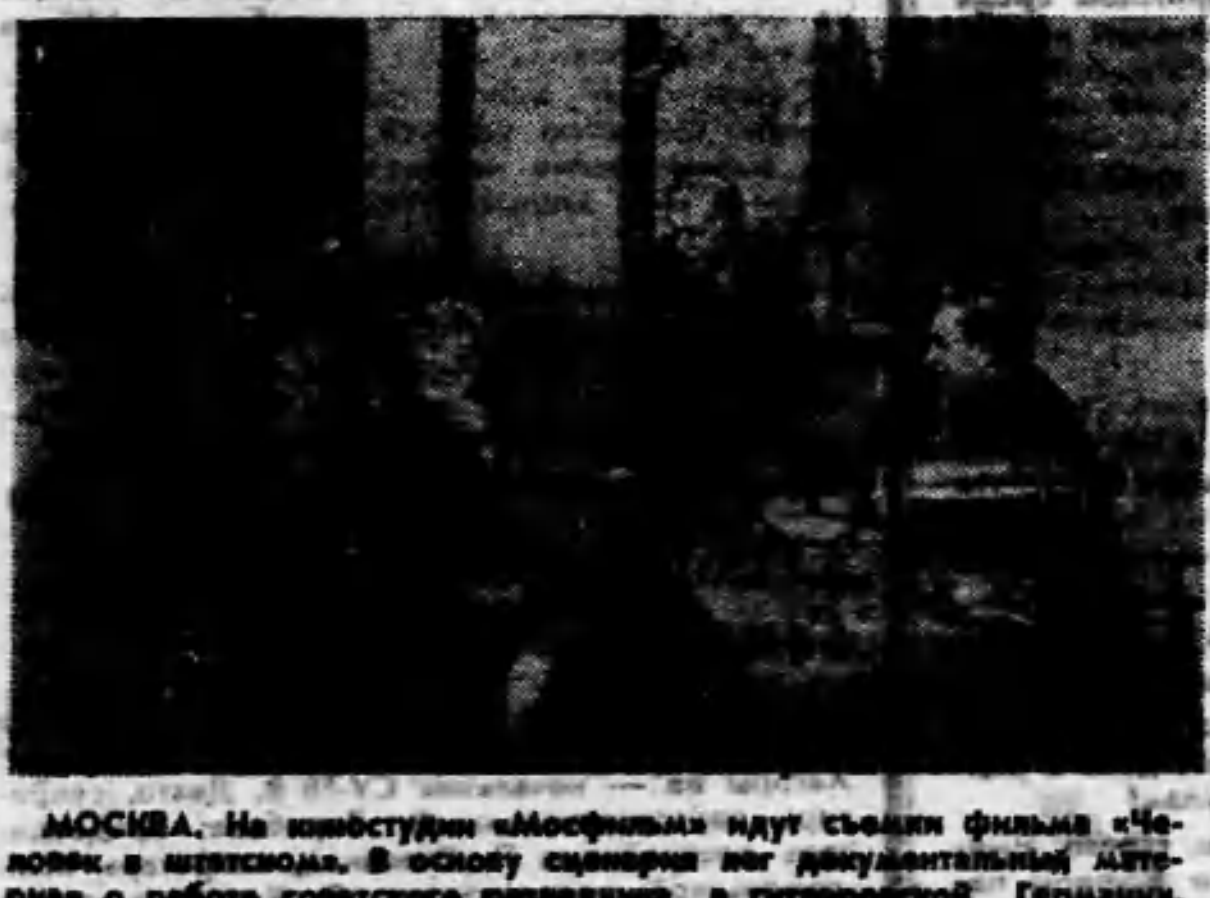

МОСКВА. На киностудии «Мосфильм» идут съемки фильма «Человек в штатском». В основу сценария лег документальный материал о работе советского разведчика в гитлеровской Германии, который под видом венгерского графа вошел в доверие к сотрудникам гестапо. Действие фильма происходит в 1936—37 годах. Зритель не увидит в нем автомобильных катастроф, головокружительных погонь, зато он будет свидетелем острой психологической борьбы, разворачивающейся на экране.

В новом фильме принимают участие артисты В. Дружников, Н. Гриценко, И. Скобцева и Л. Хитяева.

В роли советского разведчика снимается актер Ю. Будрайтис.

НА СНИМКЕ: рабочий момент. Дорис Шеффер — артистка Л. Хитяева, режиссер фильма — В. Н. Журавлев, Ганц — артист В. Нозел.

Фото А. Костуна (Фотохроника ТАСС).

ОГОНЬ БЕСПЕЧНОСТИ НЕ ПРОЩАЕТ

С наступлением похолодания в Нижневартовске и в районе были случаи возникновения пожаров в помещениях с печным и центральным отоплением и в зданиях котельных.

15 ноября 1972 года в ремонтных механических мастерских тампонажной конторы рабочие утепляли стены плитами из полистирола. Искры от газосварки воспламенили утеплитель. Огонь проник на сгораемое покрытие...

Из-за перекала дымоходов возникли пожары в вагоне СУ-12, расположенном в районе строящегося нефтепарка, в доме № 43 по улице Зырянова, в бане СУ-10.

27 января 1973 года из-за халатности обслуживающего персонала в котельной СУ-909 сорвало заглушку на нефтепроводе, подающем нефть к форсункам. До прибытия дежурного караула никто не закрыл задвижку на нефтепроводе. Разлитая нефть горела внутри котельной, пламя перекинулось на перекрытие...

Все загорания были быстро ликвидированы. Во всех случаях слаженно действовали дежурные караулы и добровольцы. Виновные лица привлечены к ответственности.

Однако организациям нанесен определенный материальный ущерб.

Пожар в котельной СУ-909 мог вывести из строя систему отопления и оставить без тепла многие жилые дома, производственные и административные здания.

Работники пожарной охраны совместно с представителями организаций постоянно проверяют такие объекты, как котельные, однако, некоторым руководителям, работникам служб техники безопасности необходимо усилить контроль за техническим состоянием и работой котельных установок, топкой печей.

Н. МАМШАНОВ,
сотрудник пожарной охраны.

Остерегайтесь отравлений!

Весной и летом на территории нашего района встречаются маленькие, но коварные враги: комары, слепни, мошки, называемые в народе метким словом «гнус». Некоторые из них могут своим укусом передать человеку инфекционные заболевания.

В наших лесах водятся и клещи, укусы которых могут послужить причиной заболевания энцефалитом. Особенно много клещей бывает во второй половине мая, в июне.

Во исполнение решений облисполкома и исполкома Нижневартовского горсовета депутатов трудящихся с 10 марта по 1 сентября этого года планируются авиахимические работы по истреблению кровососущих насекомых и клещей. С 10 марта будет проводиться опыливание десятипроцентным гранулированным ДДТ. Летом — обработка шашками и аэрозольным генератором, фосфоро-органическими веществами в черте города и Самотлора.

Фосфоро-органические вещества разлагаются и нейтрализуются быстро, через 6—36 часов, а аэрозоль и ДДТ, попадая в организм человека, могут вызвать тяжелое отравление и оказать пагубное влияние на центральную нервную систему.

Поэтому следует помнить, что в течение месяца нельзя пользоваться водой из открытого водоема, снегом для питьевых и хозяйственных целей. Не разрешается весенний сбор ягод.

А летом при обработке шашками и аэрозольным генератором следует закрывать окна и форточки. Нужно тщательно мыть перед употреблением огородные овощи.

ОБЕРЕГАЙТЕ СЕБЯ ОТ ОТРАВЛЕНИЙ!

Л. ВАНАГ,
работник санэпидстанции.

Редактор В. КОРЧЕМКИН



ПОКАЗЫВАЕТ «ОРБИТА»

Время московское

СРЕДА, 14 марта. 9-30 Программа передач. 9.35 Новости. 9.45 Для школьников. «Искатели». Телевизионный клуб. 10.15 «Международная панорама». 10.45 В. Рогов. «Золото, золото—сердце народное». Литературно-музыкальная композиция по произведениям Н. А. Некрасова, часть 1. 12.15—12.25 Перерыв. 12.25 В. Рогов. «Золото, золото — сердце народное», часть 2. 13.20 В эфире — «Молодость». 14.00 «Время». Информационная программа». 14.30 Цв. т. Показательные выступления сильнейших фигуристов мира. Передача из Дворца спорта Центрального стадиона им. В. И. Ленина. 17.30 «Международная панорама». 19.00 «Свадьба». Телевизионный художественный фильм. 18.20 Музыкальная программа. «По письмам зрителей». 18.50—19.00. Перерыв. 19.00 «Время». Информационная программа. 19.30 «Над всей Испанией безоблачное небо». Телевизионный многосерийный художественный фильм (ГДР). 1 серия. 20.40 Играет лауреат Международного конкурса Алексей Скавронский. «Наигрыши». И. Ялушенко.

Меняется двухкомнатная квартира (31 квадратный метр) в городе Октябрьском Башкирской АССР на равноценную или трехкомнатную в Нижневартовске.

Обращаться в рабочее время по телефону 0-42 (через 5-й).

Коллектив СУ-920 выражает глубокое соболезнование председателю группы народного контроля Субботе Ефиму Ивановичу, его семье и близким по поводу безвременной кончины его сына СУББОТЫ Владимира Ефимовича.

НАШ АДРЕС:
г. Нижневартовск, Дом Советов

ТЕЛЕФОНЫ: редактора — 0-98, зам. редактора — 0-85, промышленного отдела — 0-85 (2 зв.), ответственного секретаря и отдела писем — 0-87, типографии — 0-87 (2 зв.).

ГАЗЕТА ВЫХОДИТ ПО ВТОРНИКАМ, ЧЕТВЕРГАМ И СУББОТАМ

Нижневартовская типография управления издательств, полиграфии и книжной торговли Тюменского облисполкома

Тираж 8022

ЛЕНИНСКОЕ ЗНАМЯ

ОРГАН НИЖНЕВАРТОВСКОГО ГОРКОМА КПСС И ГОРОДСКОГО СОВЕТА ДЕПУТАТОВ ТРУДЯЩИХСЯ ТЮМЕНСКОЙ ОБЛАСТИ

Издается с 4 сентября 1941 года ✦ № 32 (3170) ✦ ЧЕТВЕРГ, 15 марта 1973 г. ✦ Цена 2 коп.

БОЕВИТОСТЬ партийных групп

Много добрых дел на счету партийной группы буровой бригады Г. М. Лавина. Возглавляемая электромонтером В. М. Фоминым, она повседневно направляет и контролирует работу профсоюзной группы, привлекает к общественной работе каждого коммуниста и беспартийных. Одни являются народными контролерами, другие — общественными инспекторами по технике безопасности, третьи участвуют в выпуске стенных газет и. д. Коммунист С. И. Фаизиева возглавляет пост народного контроля, а В. П. Васильев является членом парткома, А. Харрасов и М. Галеев с увлечением ведут шефскую работу в средней школе № 3.

Коммунисты являются инициаторами всего нового и передового. Это по их предложению бурение ведется на двух кустах. Бригада одной из первых освоила бурение на электроприводе, ведет бурение на форсированном режиме с применением двух-трех насосов.

Серьезное внимание партгруппа уделяет сплочению и воспитанию коллектива. На базе бригады организована школа передового опыта. Второй год работает в коллективе школа коммунистического труда. На буровой регулярно выпускается «боевой листок», «молния», сатирическая газета «Под долото».

Все эти и многие другие проводимые в бригаде мероприятия — забота партгруппы. Они направлены на то, чтобы задачи, в решающем году пятилетки, достичь рубежа в 75 тысяч метров проходки. Такова сегодняшняя задача коммунистов и всего коллектива авангардцев.

— Задача нашей партийной группы,—говорит партгруппорг В. Демченко, шофер Нижневартовской автотранспортной конторы,—оперативно, на месте решать партийные, производственные и бытовые вопросы, поддерживать разумную инициативу, предотвращать срывы выхода машин на линию, помогать друг другу словом и делом. Главное наше направление в работе—делать все, что необходимо для успешного выполнения плана и социалистических обязательств решающего года пятилетки.

Как видим, круг обязанностей партгруппы немалый. Находясь на переднем крае борьбы за выполнение производственных планов и социалистических обязательств, партийные группы должны внедренно организовывать людей на высокопроизводительный труд, на изыскание и широкое использование резервов производства, внедрение в практику передового опыта и новейших техники. Партийные группы должны повседневно заниматься воспитанием каждого коммуниста, каждого члена коллектива в духе высокой дисциплины, добросовестного отношения к своим обязанностям.

В связи с бурным развитием экономики района все крупнее становятся наши промышленные предприятия. Соответственно растут и наши партийные организации. Поэтому секретарям трудное становится охватывать своим влиянием все звенья производства, всех работающих на предприятии. В этом им помогут партийные группы. И правильно делают те секретари, которые при первой возможности создают группы на местах производства. Сегодня их в районе уже более 70, а два года назад их было всего 23.

Большую работу проводят партгруппы под руководством А. Пономарева в специализированной автотранспортной конторе, Г. Сисина—в аэропорту, П. Безбородова—в трестовской конторе и другие.

Однако некоторые секретари парткомов и партбюро не придают должного значения созданию и боевитости партийных групп. На решающем участке производства — строительства нефтепровода Самотлор — Тюмень — Альметьевск—созданная партгруппе СУ-43 бездействует. В тресте «Мегионгазстрой» только одна группа — в СУ-13. А где, как не здесь, им быть! Строители треста не справились с планом прошлого года, систематически не укладываются в сроки сдачи объектов, качество строительства низкое.

Медлят с организацией партийных групп и партком треста «Нижневартовскжилстрой». Они существуют пока только в трех организациях.

Боевитость партийных групп зависит от инициативы, активности, принципиальности каждого коммуниста, организаторских способностей партгрупорга. Поэтому партийным комитетам и бюро нужно постоянно крепить связь с ними, помогать им совершенствовать стиль и методы партийной работы. Особое внимание следует обратить на подбор партгрупоргов. Ими должны быть способные, инициативные и энергичные коммунисты.

Каждый день третьего года пятилетки—ударный!



Коммунист Аганасий Григорьевич Кувалдин работает оператором по добыче нефти в НГДУ «Нижневартовскнефть».

Трудолюбивый и прилежный, он всемерно способствует выполнению социалистических обязательств.

НА СНИМКЕ: А. Кувалдин. ФОТО И. Яськ.

Лидирует бригада Миронова

ЛУЧШЕ ВСЕХ ИДУТ ДЕЛА В МЕГИОНСКОМ УПРАВЛЕНИИ БУРОВЫХ РАБОТ У БРИГАДЫ АЛЕКСАНДРА ЯКОВЛЕВИЧА МИРОНОВА.

На Ватинском месторождении бригада Александра Яковлевича, работая на двух кустах (№№ 12 и 13) пробурила 8250 метров горных пород, что больше графике почти на тысячу метров.

И в марте бригада не намерена никому уступить первенства. Она уже имеет двести метров сверхплановой проходки.

Г. ФЕДОРЕНКО.

◆ ◆

ЗДЕСЬ БУДУТ СКВАЖИНЫ

КОЛЛЕКТИВ СПЕЦИАЛИЗИРОВАННОГО СТРОИТЕЛЬНОГО УПРАВЛЕНИЯ № 3 ТРЕСТА «СУРГУТНЕФТЕСПЕЦСТРОЙ» ПОДГОТОВИЛ НА САМОТЛОРЕ для строительства вышек и бурения скважин ДВА КУСТА — № 130 и 46 «а». Построили их бригады Ивана Павловича Капитонова и Бориса Васильевича Кузнецова.

М. ВЕССОНОВ

● РЕПОРТАЖ

ВЫСОКИЕ СКОРОСТИ

Куст № 137. Буровая монтируется на четвертом десятке километров, на Белозерной площади. Основной блок с уже установленной вышкой виден с дороги. К нему то и дело подъезжают «Ураганы», «Уралы», с них сгружают электроопоры, всевозможные блоки, приемные емкости для раствора и многие другие металлоконструкции. Все эти детали буровой изготавливаются на базе вышкомонтажной конторы и поступают сюда беспрерывно с утра до поздней ночи.

Необычайно высокое напряжение, с которым трудятся вышкостроители цеха № 1, заметно даже со стороны. Монтаж идет скоростным методом. Девятого марта бригада П. И. Лачинова решила, сократив сроки монтажа вдвое, сдать буровикам объект уже 15 марта, то есть сделать буровую за восемь дней.

Сроки утверждались сообща на собрании, и решение поддержано единогласно. Работая в две смены, звенья составили для себя личный график, который уплотнил труд каждой вахты. И трудовой ритм, взятый с первого же часа, не снижается здесь ни при каких обстоятельствах.

Главный блок. Его монтаж ведут звеньевые И. Колотов и Г. Евдокимов, вышкомонтажники К. Ахмадеев, Г. Коврыгин, В. Баляев.

На насосном блоке трудится сварщик А. Клинков, ограждение на емкостях сваривает В. Лошменов. Все перечисленные товарищи — одни из лучших работников, прекрасные мастера своего дела. И каждый из них говорит:

— Буровую сдадим в срок. Не зря же взялись. Опыт уже есть. Не первый год строим.

Сегодня 137 куст является заботой многих людей конторы. Чтобы не сорвать сроки сдачи буровой в эксплуатацию и не подвести вышкомонтажников, коллектив прокатно-ремонтного цеха тоже взялся за дело со всей решимостью.

Люди трудились в минувшую субботу полный рабочий день, а в воскресенье готовили и отгружали металлоконструкции. Особенно весомый вклад в общее дело внесли сварщики В. Кузьминец, Р. Келлер, Ю. Сушкин, Н. Хлопков. Поэтому 137 куст, как никакой другой, считается объектом дружного, напряженного и самоотверженного труде многих звеньев большого коллектива конторы.

Слово сдержано. Сегодня, 15 марта, строительство этой буровой заканчивается. В летопись деятельности вышкомонтажников вписана еще одна славная трудовая страничка.

В. ЗИНКОВСКИЙ, внештатный корреспондент.

Бьем тревогу!

У СТРОИТЕЛЕЙ КУСТОВ НЕТ ЛЕСА

Чтобы выполнить государственное задание 1973 года и взятые социалистические обязательства по обеспечению буровых бригад 2 кустовыми основаниями, нашим бригадам необходимо до наступления весенней распутицы уложить в дело 35 тысяч кубометров леса.

При наличии леса со взятыми социалистическими обязательствами мы справляемся. За два месяца построено 10 кустовых оснований и 9 километров лежневых дорог. Готовятся к сдаче еще два основания.

Но нас всех очень волнует поставка древесины. В марте ежедневно поступает только по 480—700 кубометров леса, тогда как необходимо не менее 1500 кубометров.

До распутицы остались считанные дни и, если мы их упустим, значит сорвем работу буровикам.

Мы обращаемся к руководителям леспромхоза, к вам, тов. Волков и тов. Протасов: дайте нам 33 тысячи кубометров леса до наступления весеннего паводка!

Л. БЕРДНИК, секретарь партбюро специализированного строительного управления № 2.

БОРЬБА ЗА ДВА ПЛАНА

Высокими темпами проходки начала март бригада Героя Социалистического Труда Геннадия Михайловича Левина. В первой половине месяца она завершила выполнение мартовского плана и стремится вдвое перекрыть его.

Н. ФЕОКТИСТОВА, инженер планового отдела УБР-1.



ТОЛЬКО с хорошей стороны знают в вышкомонтажной конторе рабочего Гамиля Ингматовича муслимова. Молодой коммунист не только хорошо трудится, но и принимает самое активное участие в общественной жизни предприятия.

Он избран председателем цехового комитета, возглавляет первичную организацию общества «Знание», на общественных началах организовал юридическую консультацию.

НА СНИМКЕ: Г. Муслимов.
ФОТО И. Ясько.



ЛЮДМИЛА Ярополова год назад приехала в Нижневартовск. В коллектива СУ-30, где она работает штукатуром-маляром, Люда принимает самое активное участие в комсомольской жизни. Она член штаба «Комсомольского прожектора», участница эстрадно-театральной студии города.

На производстве Люда тоже впереди. Сменные задания она выполняет на 120—130 процентов и борется за звание ударника коммунистического труда.

НА СНИМКЕ: Л. Ярополова.
ФОТО И. Ясько.

▲ СОРЕВНОВАНИЮ — КРЕПНУТЬ!

Вызов принимаем

Коллектив Нижневартовского управления буровых работ № 1 вызвал нас на социалистическое соревнование. Наши рабочие, инженерно-технические работники вызов приняли.

Вот их ответ: пробурить в 1973 году 235 тысяч метров горных пород, в том числе пять тысяч сверх плана, сдать в эксплуатацию 97 скважин, из них пять сверх плана. Довести среднюю проходку на бригаду до 58 тысяч метров, повысить производительность труда на три процента, снизить себестоимость метра проходки не один процент, получить сверхплановой прибыли 150 тысяч рублей.

Комиссия, составленная из представителей обоих управлений, будет ежемесячно посещать цехи, бригады, вскрывать недостатки, вносить предложения для их ликвидации.

Информацию о хода соревнования будем ежемесячно давать в редакцию газеты «Ленинское знамя».

А. ИСЯНГУЛОВ,
начальник Нижневартовского управления буровых работ № 2.
Р. ГАЛИМОВ,
председатель буркома.

УДАЧА ИЩЕТ УПОРНЫХ

В РАЙОНЕ это утро на бетонке, связывающей новый город со старым поселком, было спокойно. Час «пик» начнется, когда станут собираться на вахту буровики, промысловики, вышкари, испытатели. Дорога скупо освещалась редкими фонарями, и в ацетиленовом конусе света было видно, как сыпал косой снег. Мороз сегодня особо не досаждал бегущему, который даже пожалел, что надел вторую пару шерстяных потом вышел на последнюю прямую носок. Он миновал пятнадцатый квартал, до центра поселка, где полагал сегодня закончить пробежку. Но, оказавшись здесь, решительно двинул дальше. Не хотелось возвращаться в гостиницу — хотелось побыть одному, разобраться в путанице мыслей.

По зимней дороге, расчищенной ножами бульдозеров, бежать было не так легко, кеды погружались в слой выпавшего за ночь снега, а ветер, незаметный в поселка, укрепился и дул в левый бок, пробираясь под свитер плотной домашней вязки. Наконец, встретилась первая группа людей. Он знал, что они долго будут глядеть вслед и, вероятно, сочтут чудаком. Он улыбнулся, подумав, как изумлены будут ребята, узнав, что этой самой трусцой он начал заниматься лет не десять раньше выхода нашумевшей книжки «Бег ради жизни».

Развеселившись от своих мыслей, он уже не так пессимистически воспринимал события вчерашнего дня. А случилось вот что.

Наконец, были назначены испытания новой буровой установки на шасси от грузового самолета «Антей». Идею подбросила объединению Запсиббурнефть центральная лаборатория главка. Вышкомонтажники сразу же ухватились за нее. Быстрая передвижка вышек остается проблемой проблем, и надо испробовать, выдержат ли колеса воздушных гигантов вес громоздкой махины—буровой установки.

Короче, главковский завод исполнил заказ, и вчера на Ватинской площади они должны были перетаскивать первую вышку...

Он добежал до берега протоки. Перед тем, как начать обратный путь, немного передохнул, несколько раз помахал перед собой расслабленными руками.

Движение, необходимое для того, чтобы успокоить сбившееся немного дыхание, вдруг ненароком всколыхнуло в сознании вчерашнее. Вот так же точно, только более энергично и зло сделал бригадир вышкарей, жестко свел руки крестом, показывая своим: «Шабаш, ничегошеньки у нас не выйдет сегодня». Потом бригадир полез в задний карман брюк, вынул дорогую сигаретницу, в которой лежали короткие папиросы-гвоздики и предложил всем закурить. Протянул папиросу и ему. Он рассеянно взял и, не зная, что с ней делать, вертел в руке, пока не измял.

Курил он реньше, пока знакомый врач не намекнула, что может подсказать для его здоровья что-то кардинальное. «Но у вас слишком слабая воля, чтобы следовать дельным советам»,—с улыбкой заключила она.

Он вспыхнул, но, узнав, что ему всего-навсего «надо бросить смолить», вежливо спросил: «Не курит ли муж уважаемого советчика?». Потом достал из кармана пачку папирос: «Мне они больше не нужны»,—сказал он несколько напыщено.

«Этот театр на два дня»,— ответила она.

«Не курите?—спросила она через год равнодушно,—Значит, скоро начнете».

И только через десять лет, случайно встретив его в автобусе, старый врач взяла назад страшное для кавказца обвинение. «Знаете,—сказала она,—я поверила вам с самого начала, но у меня есть своя методика».

...«Своя методика». У него тоже есть несколько дельных советов для молодых людей. Прежде всего он прописал бы им бег трусцой. «Если б бегали по утрам, вряд ли тогда собрали колеса ниппелями внутрь!» — зло подумал он. Из-за этих вот злосчастных ниппелей и пришлось вчера трубить отбой.

ОН ПОДБЕГАЛ к островерхому зданию автовокзала, возле которого рядками стояли вахтовые автобусы. Молодой женский голос прилежно называл по трансляции номера машин. «70—38 — бригада вышкомонтажников Лачинова»,—сказала женщина со свойственным всем вокзальным диктором пафосом.

«Павел не Самотлор поехал,—отметил он про себя. — Вот если бы ему эту колесянку отдали».

Он представил на минуту, как вела бы испытания бригада Лачинова. Старательный, дотошный Павел чувствовал себя на точке, словно на своей усадьбе. Как истинный хозяин ревниво выговаривал ребятам за каждую тайку, лежащую не на месте. А если ему давали буровую с «сюрпризом», так тщательно готовил операцию, что неудача уже заранее становилась невозможной. Таким же обстоятельным, неторопливым был и другой нижневартовский бригадир — Вагапов. Но ведь нельзя же этим двум поручить все шестьсот вышек, которые надо строить!

...Вот и гостиница, в деревянном тереме которой угадывается стилизация под русскую старину. «Не так ли возвращаются к нам хорошо забытые идеи... видоизмененными и современными?» — эта мысль пришла вдруг ему в голову. Он вспомнил, что видел буровые «на резиновом ходу» еще в Башкирии, но тогда не приспела их пора. Да разве только эта идея возвратилась на круги своя? А как много противников у съемных лежневых дорог, которые теперь предлагают строить. Их разборные секции — разновидность старых, как мир, понтонов.

«Но мы все равно будем делать такие лежневки, потому что индустриализация вышкомонтажного дела невозможна без быстрого строительства подъездных путей»,— думал он, поднимаясь по лестнице.

Но пока его больше заботила новая буровая. Бригада торчит на точке уже четверо суток, и он должен принять решение сейчас, прежде чем звонить в вышкомонтажную контору.

Он поднял трубку:

— Директора вышкомонтажной конторы. Аркадий Акимович? Рехвиашвили...

— Телеграммочка пришла интересная, Василий Виссарионович. — Бабларьян, стараясь смирить густой свой баритон, прочел текст радиограммы из центральной лаборатории, предписывающей быстрее закончить испытания.

— Ну, как?

— Слушай, дорогой, ты грузинскую кинокартину «Кувшин» видел?

— Ну, видел,— ответила трубка.

— Может похожая ситуация возникнуть, но вышка не кувшин, она смайнает, греха не оберешься. Что сам-то думаешь?

— Ладно,— сказал Рехвиашвили.— Высылай за нами машину.

Он пошел торопить двух инженеров, приехавших для проведения испытаний. Потом переоделся, думая, как выйти из этого, не очень приятного положения.

В КАБИНЕТЕ Бабларьяна было полно народу. Телеграмма лежала на полированном столике, текстом вниз, словно и не она была истинной виновницей этого раннего субботнего сбора.

Заместитель начальника объединения по вышкостроению вошел неслышно, мягко ступая своими валеночками по полу.

— Здравствуйте, товарищи,— сказал Рехвиашвили тихо и посмотрел на присутствующих спокойными зелеными глазами.

Бабларьян улыбнулся широко, радушно. Он всегда был рад видеть своего старого друга.

— Вот эрдэ,— сказал Бабларьян, поднимая телеграмму. Но Рехвиашвили досадливо махнул рукой и тут же спросил:

— Тюмень не на повреждении?

— Хочешь Сафиуллину звонить? — догадался Бабларьян. Они прекрасно понимали друг друга.

По тому, что Рехвиашвили вызвал на переговоры именно Сафиуллина, Аркадий Акимович угадал его намерение и обрадовался, что это совпадает с его собственным мнением.

Тюменская телефонистка долго не отзывалась. Но Рехвиашвили ничем не выдавал своего волнения.

— Але, але, Тюмень! — просил он тихим надоедливым голосом, а когда его вдруг соединили, словно оторопел от неожиданности и даже потрогал зачем-то собственную шапку, лежащую на столе.

— Рехвиашвили беспокоит,— сказал он извиняющимся тоном. Все невольно прислушались: ведь дальнейшие действия каждого из них во многом зависели от того, как сумеет «подать» обстановку Василий Виссарионович.

Какой бы полной ни была информация, как бы он ни стремился быть объективным, все равно его личную оценку, его мнение руководителя должен знать сейчас заместитель начальника Главка.

— Михаил Николаевич, докладываю по двенадцатому кусту,—отчужденно, словно безразличным тоном начал Рехвиашвили.— Лед мы вчера отдолбили, установили индикаторы, все как полагается. Нивелировку? Провели как же, как жа...

Рехвиашвили огляделся. Начальник участка уже собрался ехать на точку и ждал только указания, инженеры думали о неисправных приборах, которые ближе чем в Тюмени, нигде не отремонтируешь. Бабларьян поправлял тонкие очки в золотой оправе и думал о том, что если сейчас ему выйдет приказ тащить вышки, он откажется. Нельзя хорошее дело губить небрежностью.

— Михаил Николаевич, я вот почему позвонил,— сказал Василий Виссарионович, и почему-то снова взял в руки шапку, но тут же досадливо бросил ее на полированную поверхность.

— Домкраты потекли. Масло идет навылет. Комплекты колес собрали ниппелями внутрь. Тут есть два мнения. Первое вам известно: испытания, несмотря ни на что, продолжить. Второе — не тащить вышку, пока не будут устранены все неполадки. Оба считаю неверными. Ждать мы не можем, но и на продолжение эксперимента сейчас я согласия не даю.

В трубке коротко прошелестел вопрос Сафиуллина.

— Считаю разумным передвинуть фонарь обычными средствами и объявить эксперимент неудавшимся, — сказал Рехвиашвили. И было видно, что ему трудно дались эти горькие слова.

На том конце провода долго молчали. Видимо, Сафиуллин обдумывал сказанное. Слишком велик был соблазн включить этот эксперимент в графу «сделано». Время, откровенно говоря, поджимало. В течение паузы он взвешивал все за и против.

— Говорите? — нетерпеливо спросила телефонистка.

— Говорим, говорим,— успокоила ее Тюмень.— Выходит, Василий Виссарионович, будем утешать себя тем, что первый блин комом?

Рука Рехвиашвили смяла шапку: невинная пословица звучала ему явным укором. Но нечего было возразить Василию Виссарионовичу. Нечего.

— Хорошо,— сказал он бесцветным голосом.— Здесь рядом Бабларьян. Прошу дать ему указание не отмену телефонограммы.

Бабларьян взял трубку. Он чувствовал себя неловко. Во-первых, потому что невольно подвел своего начальника, вызвал его из Сургута раньше времени. Но кто мог предвидеть, что потекут домкраты, и аппаратура, предназначенная для опыта, сразу же откажет? Годы они ждали этой самоходной буровой, подождут еще две недели. По всему видно — пойдет голубушка в скором времени, как по маслу пойдет. Лишь бы сейчас с пылу, с жару не натворить дел...

— Да,— сказал Бабларьян.— Я все понял.

Через полчаса они уже ехали в аэропорт. Бабларьян хотел было закурить, но посмотрев на Василия Виссарионовича, спрятал пачку сигарет.

— Все еще не бросил? — укоризненно покачал головой Рехвиашвили. Выдержки нет, уважаемый. Хочешь, я тебе один совет дам?

— Старо,— проворчал уязвленный Бабларьян.— Слышали мы эту байку. Если хочешь знать, я самого черте упрямай. Как-никак тоже кавказец!

— Ну, ладно, ладно,— снебен Рехвиашвили.—Когда будет вса в ажуре, джигят?

— В конце месяца приезжай,— твердо ответил Бабларьян.

А. ШМИРИНАС.

ДОРОГИ

Самотлора

Первую автомагистраль, которая проляжет по акватории громадного озера Самотлор, начали сооружать механизированные отряды треста «Тюменьдорстрой». Название этого водоема, расположенного на севере Тюменской области, вот уже несколько лет под не сходит со страниц печати. Как оказалось, озеро «прикрывает» купол уникального месторождения нефти, которое сибирские геологи назвали Самотлорским.

С первых же дней его освоения возникла проблема проводки скважин. Пробовали строить плавучие буровые — но эти дорогостоящие установки могли работать лишь в течение короткого северного лета. Был отвергнут и проект осушения озера, поскольку в этих местах велик приток грунтовых вод. Наконец посреди Самотлора появились вышки, установленные на насыпные основания. Этот метод оказался наиболее эффективным и широко применяется по сей день.

Таким же способом начали строить и первую дорогу по озеру. Сотни тысяч кубометров грунта уже легли на дно водоема. Суровые северные морозы надежно скуют этот фундамент автомагистрали. Потом строители «наденут» на него изоляционное покрытие, состоящее из торфа, мха, песка. Летнее солнце не успеет повредить этому сооружению и оно будет многие годы верно служить людям. От основной дороги пролягут по озеру ответвления к буровым — действующим и строящимся.

Первая скважина начала действовать на Самотлоре весной 1969 года. Сейчас их — более двухсот. И через каждые две дня буровики сдают в эксплуатацию новую. Ежедневно это крупнейшее в стране нефтяное месторождение дает около ста тысяч тонн «черного золота».

В третьем году пятилетки в целом по СССР прирост добычи нефти составит тридцать миллионов тонн. Из них 17 миллионов тонн принесут подземные кладовые Самотлора. А всего на этом месторождении будет добыто 38 миллионов тонн жидкого топлива — почти вдвое больше прошлогоднего.

Осваивать такими быстрыми темпами Самотлор помогут «ледовые» дороги. Они возводятся не только по акватории самого озера, но и на подступах к нему — через сплошные болота и мари. Широкая бетонная магистраль связала Самотлор с молодым городом нефтяников — Нижневартовском. Завершается строительство еще одной трассы, которая обовьет гигантским ожерельем всю чашу озера.

П. РЯБОВ,
корр. ТАСС.

Тюменская область.

● ХОТЯ ПИСЬМО И НЕ ОПУБЛИКОВАНО

ВИНОВНЫЕ предупреждены

Жители поселка Мегион Колобаева, Емельянова и другие в письме в редакцию жаловались на непорядки в магазине «Юбилейном». Как сообщил нам начальник орса № 10 М. М. Дубовик, в продовольственном отделе «Юбилейного» установлены отсутствующие ранее контрольные весы. Заведующая магазином т. Карпенко и продавец Демченко за несоблюдение правил торговли получили строгое предупреждение.

ИНИЦИАТИВА, СОРЕВНОВАНИЕ



МОСКВА. «Каждый трудовой день — ударный» — под таким лозунгом развернулось социалистическое соревнование на инструментальном заводе «Калибр». Коллектив предприятия обязался завершить годовой план досрочно и выпустить сверхплановой продукции на [illegible] тысяч рублей.

По инициативе бригады коммунистического труде слесарей-сборщиков цеха приборов № 1, возглавляемой А. М. Карповым, развернуто соревнование производственных бригад за досрочное выполнение заданий 9-й пятилетки. Бригада взяла обязательство завершить программу 1973 года 23 ноября.

В третьем, решающем году девятой пятилетки бригада коммунистического труда слесарей-ремонтников цеха шпиндалей, возглавляемая А. Тихоновым, решила за счет повышения качества ремонта оборудования, увеличения межремонтного периода помочь станочникам цеха добиться наивысших показателей в 1973 году.

НА СНИМКЕ: члены бригады коммунистического труда слесарей-сборщиков цеха приборов № 1. Слева направо — А. Тишаев, бригадир, А. Карпов, В. Тишаев, В. Зотов.

Фото В. Христофорова (Фотохроника ТАСС)

Об индивидуальном строительстве в городе

Читатели нашей газеты тт. Береговой, Подоляк, Сафонов, Шахматова, Ляльмин, Холоденко и другие жаловались на отсутствие света, радио и воды в домах индивидуальных застройщиков. Помочь таким авторам не всегда представляется возможным, дело в том, что индивидуальное строительство в нашем городе запрещено.

Ниже мы помещаем статью заместителя председателя горисполкома Аркадия Андреевича Богданова, которая служит серьезным предупреждением гражданам, собирающимся строить в Нижневартовске собственные дома.

Исполком городского Совета депутатов трудящихся часто получает запросы от трудящихся города о порядке индивидуального строительства жилых домов, о порядке подключения индивидуального жилья к действующим сетям электроснабжения, теплоснабжения. Поступают жалобы о том, что многим гражданам, проживающим во временном жилье (бабок, вагончик и т. д.), не разрешают подключаться к действующим сетям электроснабжения промышленных предприятий, или к сетям, питающим жилые кварталы капитальной застройки.

Порядок индивидуального строительства, обеспечение электроэнергией и т. д. строго регламентируются действующим законодательством. Индивидуальное жилищное строительство осуществляется по проектам застройки, утвержденным исполнительным комитетом городского Совета депутатов трудящихся на территориях, специально выделенных для этих целей в соответствии с проектами планировки.

При отсутствии проектов планировки города выделение районов индивидуальной застройки производится с таким расчетом, чтобы это строительство не препятствовало реконструкции и производству капитального строительства города.

Выделение районов индивидуального строительства может быть произведено только при возможности обеспечения этих районов транспортной связью (дорогами), водоснабжением, электроснабжением и т. д.

Каждый гражданин, прежде чем построить какое-либо сооружение (жилой дом), должен получить отвод земельного участка в исполкоме горсовета, заключить договор с исполкомом на застройку, получить разрешение на подключение к электросетям и т. д.

Генпланом города Нижневартовска не предусмотрены районы для индивидуального жилого строительства и, следовательно, не предусматривается обеспечение индивидуальных застройщиков коммунальными услугами (водоводом, водоснабжением, электроэнергией и т. д.). Короче говоря, **ИНДИВИДУАЛЬНОЕ СТРОИТЕЛЬСТВО В ЧЕРТЕ ГОРОДА (ЖИЛОЙ И ПРОМЫШЛЕННОЙ ЗОНАХ) ЗАПРЕЩЕНО.** Запрещение вызвано большими сложностями освоения территории, ограниченностью площадей для застройки, быстрыми темпами капитального строительства, его архитектурой. Как следствие этого запрещения, не предусматривается выделение денежных и материальных ресурсов для строительства временных сетей электроснабжения, дорог и т. д., предназначенных для обслуживания индивидуальных застройщиков.

В городе Нижневартовске лишь в отдельных случаях допускается строительство временных передвижных вагонных городков предприятиями, строительными организациями. В этом случае предприятие должно получить отвод земельного участка вне черты города, освоить отведенную территорию (построить дороги, сделать дренаж, подсыпку территории, подвести линию электропередачи, смонтировать подстанцию и т. д.), установить домики-вагончики (количество и расположение которых согласовывается с исполкомом горсовета), обеспечить очистку временного городка. Кроме этого, предприятия на долевых началах должны построить необходимое количество (также временного характера) магазинов, столовых и т. д. Все затраты по возведению временных вагонных городков несут предприятия.

Любое строительство в городке (как в любом населенном пункте СССР), будь то силами предприятия или отдельных граждан, без соответствующего разрешения исполкома горсовета запрещено. **ЛИЦА, НЕ ВЫПОЛНЯЮЩИЕ ЭТИ ПРАВИЛА, Т. Е. ДОПУСКАЮЩИЕ НАРУШЕНИЕ СОЦИАЛИСТИЧЕСКОЙ ЗАКОННОСТИ, НЕСУТ ГРАЖДАНСКО-ПРАВОВУЮ И УГОЛОВНО-ПРАВОВУЮ ОТВЕТСТВЕННОСТЬ.** Виновный в самовольном строительстве обязан по предписанию исполкома горсовете в месячный срок снести строение за свой счет и привести земельный участок в первоначальный вид. При невыполнении в установленный срок предписания о сносе строения это строение сносится за счет виновного.

Недопустимо самовольное подключение жилых домов, вагончиков и балков к электросетям, теплосетям и другим коммуникациям. Любое подключение к коммуникациям предприятий, жилых домов и т. д. может быть произведено только для организаций и частных лиц, получивших право на строительство в исполкоме Совета депутатов трудящихся и разрешение соответствующих предприятий (электросбытовых организаций, владельцев тепловых и других сетей). Только в этом случае потребитель имеет право пользоваться (за соответствующую плату) электроэнергией, водой, теплом и т. д. При этом следует иметь в виду, что разрешение на подключение дается лишь тогда, когда позволяют мощности электроэнергетических установок и сетей, котельных и т. д.

Несоблюдение правил застройки и правил индивидуального строительства, самовольное подключение к разного вида сетям и коммуникациям чревато тяжелыми последствиями, особенно в нашем городе. Самовольно построенные баяки или установленные вагончики мешают строительству города, самовольное подключение к электросетям без учета имеющих их мощностей выводят их из строя, оставляют без энергии, котельные и насосные станции, жилые микрорайоны, школы, больницы, детские сады.

Самовольные застройщики задержали обустройство второго микрорайона, строительство водопровода на улице Озерной, строительство ряда предприятий в промышленной зоне, отдельных капитальных жилых домов, мешают освоению нового больничного комплекса. Одним словом, самовольная застройка мешает городу и людям, живущим и работающим в нем.

Трудный путь северного газа

Из северных земель Тюменской области ко Средний Урал «вервалась» крупная стройка — вторая очередь газопроводе. По этому газопроводу уже сейчас в города, на заводы и электростанции Свердловской области поступает почти весь используемый здесь природный газ.

Строители второй нитки спешат: на трассе много болотистых мест, пройти которые можно только зимой. Но даже сейчас, в сильные морозы, почва, укрытая толстой снежной шубой, не промерзла. Строители спешат еще и потому, что на 670-километровом участка, проходящем по Свердловской области, встречаются, а в некоторых местах идут почти сплошь скальные участки. Траншеи для труб диаметром 1220 миллиметров должна быть шириной 2,5—3 метра и глубиной не менее двух метров. Взрывать камень нужно крайне осторожно — ведь первая труба газопровода находится всего в 25 метрах. Практически можно лишь дробить камень.

Природный газ необходимо нынче же подать от Свердловска на новое предприятие — фарфоро-фаянсовый завод в городе Богдановиче. Значит, одновременно со второй ниткой должен быть смонтирован газопровод-отвод Свердловск — Богданович протяженностью 86 километров.

Сооружение второй очереди газопроводе и отводе не Богданович имеет исключительно важное значение для Среднего Урала. Нехватка природного газа уже создала здесь напряженный топливно-энергетический баланс. Кроме заводов, электростанций, природным газом пользуется в Свердловской области население многих городов и рабочих поселков. Вторая нитка газопровода больше чем вдвое увеличит подачу северного газа. А все области Урала, вместе взятые, смогут получать с Севера 48 миллиардов кубометров газа в год, втрое больше прежнего.

В. СТАРИКОВ,
корр. ТАСС.

ЭТИ РИФМЫ!

ДАВАЙТЕ сегодня снова поговорим о стихах. На конкурс песни о Нижневартовске и Самотлоре их прислали много. Пишут все, кому хочется рассказать о нашем городе то, что они видали и слышали.

Газете до сих пор не опубликовала ни одного стихотворения, присланного на конкурс.

Почему? Прежде всего хочется спросить всех присылавших нам свои «творения»: что такое поэзия? Имеют ли они представление о ней?

В. Г. Белинский писал: «Поэзия — союз волшебных звуков, чувств и дум»...

Волшебные звуки... Да, звуков в стихах наших «поэтов» очень много, так же как орфографических и стилистических ошибок.

Виктор Е. описал нам города, дома, «белеющие вдали, словно паруса», отметил широту Оби, болота, тайгу... Все сразу, «оптом», чтобы не забыть. Здесь и пятилетке, и Стрежевой, и Сургут, и Пунга... Перечислив все, он обращается:

Товарищ мой, строитель
и нефтяник
Почетный труд нам партия дала,
Чтоб золото сибирское рекою
На стройки пятилетки потекло.
Кипит работа с [illegible]
спора
Ревет, горохочет пламенью
мотор
Уж вышками, окрепший под
пояс
Жемчужина Сибири — Самотлор.

Все так и есть, с теми же знаками. Получается, как слышится — так и пишется, что вижу — то и пою.

Плакатный стиль, стиль лозунгов перешел во все присланные стихи. Они похожи, только каждый «стихотворец» описывает свое видение мира.

Поэзия — искусство малой формы. Искусство! И можно, вероятно, так сформулировать внутренний закон поэтического искусства: максимальная сжатость словесного пространства при беспредельной емкости жизненного содержания. Сказать как можно короче и в то же время как можно больше о смысле человеческого бытия: о жизни и смерти, о труде, свободе, любви и верности, добре и зле вот задача поэзии.

Поэт приобщает нас к своему опыту, но его опытом нам не прожить. Стихи останутся рифмованными строчками,—звучными, прекрасными, но все же строчками, то есть словесностью,—если не обогатить их своими переживаниями. Здесь нужна зрелость сердца. Чем глубже опыт жизни — тем понятнее, проще стихи.

Нет, пожалуй, лучше прямо сказать: надо иметь «дар божий», чтобы писать. Это не говоря уже об уровне образования.

Как поэт Камратов
я не могу писать,
Но прошу пожалуйста мои
стихи прочитать, —

попросил Николай Л. И мы прочитали:

...Здесь лудшие парни нашей
страны
живут наболотах, как короли.
Здесь лудшие парни наши живут
посменно навышках, вахту несут.
Чтоб черное золото,
мощным потоком,
текло понефтепроводам.

Сейчас появилось много штампов в стихах нижневартовских поэтов: «черное золото», «нефтяные короли», «сказка-Самотлор», «жемчужина» «каскад открытий»... Это их словарь—скупой, плакатный, мертвый.

Была предложена тема — написать о людях города, об их труде, но авторы решили рассказать сразу обо всем, что «набовело» в их душах». Потому на получилось ни одной песни. Все они безлики, абстрактны, и ни слова в них о наших нижневартоацах. Зато есть много собственного «я», будто автор сам сделал то, о чем пишет:

...В каждой вышке частичка моя!
В каждой капле нефти — это я!
В шуме моторов, сердца
собственный стук
Я горжусь твореньем рабочих рук!
Слышу журчание черного золота.
В огнях городов узнаю я себя.
Вижу щедрость могучего колоса,
В нем есть доля моя.
В поступи мощной, в шагах
пятилетки
Я поступь свою узнаю
Каждой порой мозолистой
клетки
Я чувствую силу свою.

Можно понять чувства Алекс. Дера А., но когда пишут стихи о деде, подчеркивают большую коллектива, его победы.

Несколько слов о рифме — могучем средства для того, чтобы подчеркнуть, усилить музыку стиха. Все понимают, что такое рифма, но не все умеют пользоваться ею.

Людмила У. назвала свое стихотворение «Самотлорская звезда». Вот несколько строк:

В нашем крае необъятном
С каждым годом все светлей
Много света подарила
Краю нашему она.
...Слава быстрая бежит
По земле твоей родной
Ты на радость нам свети,
Все высоты озари.

Совершенно непонятно, о чем идет речь. Мы соглашаемся с «белыми стихами», но если они лишены содержания...

Если поговорить о качестве стихов, то это не поэзия. Пишущим следует знать о том, что рифмы по своему качеству бывают обычные и богатые. Здесь ее совсем нет, никакой. Неплохо также запомнить, что рифмы бывают трех видов: мужская, женская и дактилистическая.

Читая все присланные стихи, видишь бедность не только рифмы, но и творчества. В них нет даже основы поэтического искусства.

У нас почему-то принято думать, что стихи можно писать «на слух», не имея никакого представления о стихотворных размерах. Глубокое заблуждение! Знать всю эту скучную «материю» необходимо не только для того, чтобы избегать ошибок в стихосложении. Она приучает ухо поэта безошибочно выбирать ту или иную мелодию стиха, соответствующую его настроению, направлению мысли а данную минуту. Ведь изучаем же мы в школе грамматику родного языка, чтобы уметь правильно говорить и писать — хотя, казалось бы, уже с самого раннего детства владеем разговорной речью.

У всякого искусства есть своя грамматика, свои правила правописания, но об этом не помнят наши нижневартовские поэты. Потому получаются такие стихи:

...Здесь нефтепроводы
параллелями
Расчертили Север весь,
И мужала здесь наша молодость,
Среди нас герои есть!
Было время, мы ходили
В клуб, в болотных сапогах,
А сейчас проспектам новым
Все фланируют в туфлях...

Папка с надписью: «На конкурс» полна такими стихами. Цитировать можно бесконечно. НО ДОВОЛЬНО. КОНКУРС СОСТОЯЛСЯ, НО ПЕСНИ О САМОТЛОРЕ ЕЩЕ НЕТ.

Н. СТЕПАНОВА.

Стипендия имени С. А. Повха

В Нижневартовске чтут память Степана Повха, бурового мастера, чья бригада пробурила первую эксплуатационную скважину на знаменитом Самотлоре. В честь его одно из нефтяных месторождений, открытое в прошлом году, названо Повхинским.

А недавно уп[illegible] буровых работ № 1 Главтюменьнефтегаза, где работал первопроходчик, учредило стипендию имени Повха, которая будет присуждаться лучшим студентам-нижневартовцам, направленным по путевке предприятия в вузы страны. Первым стипендиатом стал сам Степана Повха — Владимир, который учится в Московском институте нефтегазохим[illegible] и газовой промышленности имени Губкина.

[«Комсомольская правда» за 4 марта 1973 г.].

● ● ●

Учреждения культуры и воспитание трудящихся

Ответственные задачи стоят перед коллективами культурно-просветительных учреждений в третьем, решающем году пятилетки. Они и стали предметом обсуждения на планерном заседании работников культуры пешего района.

С докладом «О задачах учреждений культуры по дальнейшему усилению идейно-политической работы, интернационального воспитания трудящихся в свете доклада Л. И. Брежнева о 58-летии СССР» выступил секретарь горкома КПСС В. Д. Сазонов.

Выполнив социалистические обязательства, принятые в честь золотого юбилея СССР, коллективы Домов культуры, библиотек и клубов района улучшили свою деятельность. На высоком идейном и художественном уровне прошли декады культуры и искусства, агитбрейсы, смотры художественной самодеятельности, библиотек. Но жизнь на нашей ударной стройке требует всемерного совершенствования форм и методов коммунистического воспитания тружеников района. Об этом говорили докладчик и выступившие в прениях: Н. Д. Начиморенко — [illegible], Н. С. Нелидов — директор Дома культуры «Юбилейный», В. В. Мощенко — заведующая Ваховской библиотекой, Л. В. Соловьев — заведующий городским отделом культуры и другие.

Участники заседания приняли обращение, в котором призывают всех работников культуры, творческую интеллигенцию, хозяйственных руководителей и всю общественность района включиться в борьбу за дальнейший подъем уровня культурно-массовой, идейно-политической работы и укреп[illegible] [illegible] учреждений культуры.

«Выполнению [illegible] планов, начертанных партией, посвятим наши лучшие произведения, конкретные программы. Сделаем [illegible] учреждение культуры красивым и уютным, организуем интересный, содержательный отдых трудящихся», — говорится в этом обращении.



БЕЛФАСТ. Обстановка террора и насилия царит в городах Северной Ирландии. День и ночь грохочут броневики, вдоль стен крадутся патрули английских солдат, то и дело слышны взрывы бомб и выстрелы.

(Фотохроника ТАСС)



Велорикши пока еще основной вид транспорта в городах Народной Республики Бангладеш.

На снимке: на улице Дакки. В ожидании пассажиров.

(Фотохронике ТАСС)

ГОЛУБОЙ ЭКРАН

ПОКАЗЫВАЕТ «ОРБИТА»

(Время московское)

ЧЕТВЕРГ, 15 марта

9.30 Программа передач. 9.35 Новости. 9.45 Для школьников «Веселые старты». 10.30 «Ленинский университет миллионов «Социалистическая дисциплина труда». Репортаж Харьковских заводов «Серп и молот» и ГПЗ-8. 11.00 Цв. т. Показательные выступления сильнейших фигуристов мира. 12.15—12.25 Перерыв. 12.30 Цв. т. Продолжение трансляции показательных выступлений сильнейших фигуристов мира. 14.00 «Время». Информационная программа. 14.30 Ю. Герман «Дорогой мой человек». Спектакль Московского драматического театра. 17.00 «Чернянояские хроники». Премьера телевизионного документального фильма. 18.00 Цв. т. «Карусель». Музыкальная программа. 18.45 Резерв. 18.50—19.00 Перерыв. 19.00 «Время». Информационная программа. 19.30 «Над всей Испанией безоблачное небо». 2 серия. 20.40 «Великий подвиг». Документальный фильм.

ПЯТНИЦА, 16 марта

9.30 Программа передач. 9.35 Новости. 9.45 Для школьников. «К тайнам живой природы». Ответы на вопросы 3 тура биологической олимпиады. 10.45 «В мире животных». 11.55—12.05 Перерыв. 12.05 «Человек и закон». 12.35 Цв. т. «Табачный капитан». Телевизионный художественный фильм. 14.00 «Время». Информационная программа. 14.30 Литературный вечер, посвященный 60-летию со дня рождения лауреата Ленинской премии С. В. Михалкова. 16.00 «Свет в наших окнах». Художественный фильм. 17.20 В эфире — «Молодость». «А ну-ка парни!». 18.50—19.00 Перерыв. 19.00 «Время». Информационная программа. 19.30. «Над всей Испанией безоблачное небо». 3 серия. 20.45 Цв. т. «Поет Владимир Атлантов». Музыкальный фильм.

Редактор В. КОРЧЕМКИН

ВСЕХ, КТО ЛЮБИТ ПОЭЗИЮ,

приглашаем на очередное занятие литературного объединения. Состоится оно в пятницу, 16 марта, в 6 часов вечера, в Доме Советов, в комнате № 4. В занятии литобъединения примет участие тюменский поэт Николай Денисов.

ПРИГЛАШАЮТ НА РАБОТУ:

СМУ НГДУ «Нижневартовскнефть» **СРОЧНО** — на постоянную работу **СЛЕСАРЕЙ** по ремонту машин и тракторов, **ЭЛЕКТРИКА - АККУМУЛЯТОРЩИКА, УЧАСТКОВОГО МЕХАНИКА** по строительным машинам и механизмам.

Обращаться в контору СМУ (2-й участок), тел. 1—07 с 9 до 18 часов.

◆

Нижневартовский хлебокомбинат на постоянную работу **СРОЧНО — рабочих (женщин)** в цех розлива вина.

Обращаться в хлебокомбинат.

ЖКК треста «Мегионгазстрой» находится на улице Пионерской, в доме № 4 а — в здании, где раньше находился трест «Мегионгазстрой».

Администрация.

НАШ АДРЕС: 626442
г. Нижневартовск, Дом Советов

ТЕЛЕФОНЫ: редактора — 0-98, зам. редакторе — 0-85, промышленного отделе —0-85 (2 зв.), ответственного секретаря и отделе писем — 0-87, типографии — 0-87 (2 зв.).

ГАЗЕТА ВЫХОДИТ ПО ВТОРНИКАМ, ЧЕТВЕРГАМ И СУББОТАМ

Нижневартовская типография управления издательств, полиграфии и книжной торговли Тюменского облисполкома

Тираж 8100

Пролетарии всех стран, соединяйтесь!

ЛЕНИНСКОЕ ЗНАМЯ

ОРГАН НИЖНЕВАРТОВСКОГО ГОРКОМА КПСС И ГОРОДСКОГО СОВЕТА ДЕПУТАТОВ ТРУДЯЩИХСЯ ТЮМЕНСКОЙ ОБЛАСТИ

Издается с 4 сентября 1941 года ◆ № 33 (3171) ◆ СУББОТА, 17 марта 1973 года ◆ Цена 2 коп.

Нефтепровод Самотлор— Тюмень— Альметьевск

ДО ОКОНЧАНИЯ РАБОТ НА УЧАСТКЕ ОТ 0 ДО 123 КИЛОМЕТРА ОСТАЛОСЬ 15 ДНЕЙ.

Все линейные работы здесь должны быть закончены до 31 марта,

засыпка траншеи ДО 5 АПРЕЛЯ.

С 5 АПРЕЛЯ НАЧАТЬ ИСПЫТАНИЯ и закачку нефти в трубу.

Строительство НПС закончить к 31 МАРТА.

НА УЧАСТИЕ

ОТ 0 ДО 32 КИЛОМЕТРА:

линейные работы завершить к 25 марта,

засыпку траншеи — к 1 апреля,

испытания и закачку нефти — с 1 апреля.

ОТ 32 ДО 88 КИЛОМЕТРА:

линейные работы закончить к 31 марта,

засыпку — до 5 апреля, испытания — с 1 апреля.

ОТ 88 ДО 123 КИЛОМЕТРА:

окончание линейных работ— к 31 марта,

засыпку — 5 апреля, испытания — с 5 марта.

НЕФТЕПРОВОД НА УЧАСТКЕ ОТ 0 ДО 123 КИЛОМЕТРА ДОЛЖЕН БЫТЬ СДАН В ЭКСПЛУАТАЦИЮ ДО 10 АПРЕЛЯ.

Краю большой нефти— большой спорт

Самотлор представлять не нужно. Это «мертвое озеро» уже сравнительно давно стало синонимом богатейших природных богатств страны, перед которыми померкли бы знаменитые копи Соломона.

Нижневартовцам повезло, что именно им выпала часть разрабатывать эту уникальную кладовую «черного золота». Но если вдуматься, разве одной только нефтью живет наш край? Разве не стоят за ней прежде всего люди, с их маленькими и большими заботами, с повседневным стремлением сделать свою жизнь более прекрасной? Разве не важно, наконец, чтобы эти люди, несущие постоянную вахту на промыслах, держащие в своих руках рычаги огромных машин, чувствовали себя всегда здоровыми, сильными, что позволило бы им снискать еще большую трудовую славу!

Конечно же, все это важно. Именно поэтому физкультура и спорт ставятся сейчас во главу угла, все значительные решения партии и правительства, посвященные их развитию, проникнуты особой заботой о здоровье и полноценном отдыхе трудящихся.

Нижневартовским спортсменам есть чем гордиться. Только минувший спортивный сезон ознаменовался для них блестящим успехом в спартакиаде ударных комсомольских строек области, когда наша спортивная дружина завоевала призовые места почти во всех видах программы — пулевой стрельбе, тяжелой атлетике, пинг-понге, волейболе и стала обладательницей почетных призов областного комитета ВЛКСМ и облспорткомитета.

Приятно и то, что нижневартовские борцы, выступая в Петропавловске на Всесоюзном турнире на приз И. Ибраева, оказали достойную конкуренцию соперникам, а электрик монтажного управления Александр Каланов стал чемпионом этих ответственных состязаний.

Было немало и других побед в минувшем сезоне. Но давайте лучше посмотрим, кто же идет в авангарде Нижневартовского спорта, кто, невзирая на лица и титулы, на занятость, наконец, нелегкой работой, сделал для себя занятие физкультурой повседневным, любимым делом?

Это, как правило, наши ведущие производственные коллективы. Взять, к примеру, НГДУ «Нижневартовскнефть». Физкультурная организация здесь сравнительно молодая, но уже по праву считается одной из лучших в города. Судите сами: добытчики самотлорской нефти стали надежно победителями лыжных гонок, заняли второе место в соревнованиях по сдаче нормативов нового комплекса ГТО, а сейчас активно проводят спартакиаду внутри предприятия.

То же самое можно сказать и о коллективе треста «Нижнезартовскжилстрой», который с каждым днем все шире раздвигает границы нашего города, и о физкультурниках треста «Нижневартовскнефтестрой». Здесь администрация, партийная и профсоюзная организации всегда идут навстречу спортсменам, поддерживают их любое доброе начинание. Недаром же эти коллективы, взяв в союзники спорт, побеждают и в труде!

Но не все и не всюду, к сожалению, придают должное значение этому прекрасному «союзу». В тресте «Мегионгазстрой», например, одном из старейших трудовых коллективов Нижневартовска, насчитывающем две с половиной тысячи тружеников, физкультура и спорт до сих пор не могут «прижиться». Иначе чем же объяснить, что здесь на протяжении многих лет не было даже методиста по производственной гимнастике! И если месяц назад на это место все-таки нашли человека, то в таких организациях, как СУ-909 и УБР-2 оно еще будет пустовать, видимо, долго. А ведь буровики второго управления приехали к нам из Урая год назад: пора бы им перестать чувствовать себя «гостями» и наладить физкультурную работу.

И еще одно беспокоит в спортивном «хозяйстве» Нижневартовска. Как известно, к концу пятилетки в городе должен вырасти большой спорткомплекс с плавательным бассейном, крытым хоккейным кортом, игровыми залами. Трест «Нижневартовскжилстрой» намерен уже в этом году освоить на строительстве комплекса 300 тысяч рублей. Но специалисты из Новосибирского проектного института до сих пор не торопятся с завершением изыскательских работ. Видимо, НГДУ «Мегионнефть», как заказчику, следует обратить на это серьезное внимание.

А такой спорткомплекс нужен нам как можно быстрее. Разве это нормально, что в молодом растущем городе с почти 40-тысячным населением всего один спортзал, не считая и без того загруженных спортивных «пятачков» в четырех школах!

Пора всем нам обратиться лицом к спортивным проблемам Нижневартовска. Нам этот город строить, нам в этом городе жить, множить его трудовую славу. Так давайте же сделаем так, чтобы жизнь в нем стала интереснее и прекраснее.

● На трассе нефтепровода

Начался штурм со 123

На трассе строящегося нефтепровода Самотлор — Тюмень — Альметьевск начались работы со стороны 123 километра на 88-й километр.

По-ударному приступили к сварке трубы бригады строительного управления № 14 треста «Тюменьнефтегазмонтаж», руководят которыми Иван Кузьмич Малахов, Сергей Александрович Брагин и Федор Ануфриевич Земницкий.

Следом за ними идет изолировочная колонна СУ-43 треста «Спецгазстрой», возглавляемая Петром Васильевичем Марковым.

Изолировочная колонна Олега Павловича Безгинова заканчивает перебазировку, чтобы выйти навстречу колонне тов. Маркова.

Ю. ШВЕЦ,
начальник СУ-43.



Виктор Викторович Токарев трудится в левинской бригаде с 1968 года, и сейчас возглавляет подготовительную вахту. За высокие технико-экономические показатели в бурении нефтяных скважин и успешное выполнение социалистических обязательств он награжден орденом «Знак Почета».

НА СНИМКЕ: В. В. Токарев.

ФОТО И. Ясько.

По следам наших выступлений

Обеспечим поставку древесины

На статью «Обеспечьте поставку древесины», опубликованную в «Ленинском знамени» 27 января с. г., сообщаю следующее.

После опубликования АТК стала выделять больше лесовозных автомобилей, хотя еще много нерешенных вопросов между АТК и леспромхозом осталось на сегодня.

При поставке леса для ССУ-3 и ССУ-2 много возникает неувязок. Например, десятник ССУ-3 т. Шамильянова часто опаздывает к своему рабочему месту, на участок Северный, в результате чего древесину, предназначенную для ССУ-3, мы вынуждены везти на кусты ССУ-2. Руководство же ССУ-2 упорно не выделяет и причем длительное время на 43-й квартал своего приемщика и не принимает там же 4000 кубометров леса, ссылаясь на неполную обрубку сучьев с хлыстов, хотя начальник ССУ-2 М. Н. Суворов подписал договор о приемке древесины с необрубленной кроной. В результате из-за этого две наши заготовительные бригады были вынуждены уволиться.

Есть большая просьба и к дирекции тракторной конторы: для успешной вывозки леса в оставшиеся дни марта сейчас нужна бесперебойная работа болотников, бульдозеров, в том числе ДЭТ-250. Нужно вскрыть более ста километров дорог и лесосечному фонду, не считая дорог и кустов ССУ-2 и ССУ-3. Если не будут своевременно расчищены дороги, то работа лесовозных автомобилей будет задерживаться.

Было бы неправильно утверждать, что леспромхоз делает все возможное. Мы имеем много своих трудностей, своих недоработок, критику признаем, но вывод на сегодня один — нужна четкая согласованная работа всех организаций, занятых строительством дорог и кустовых оснований на Самотлорском месторождении.

И. ВОЛКОВ,
директор Нижневартовского леспромхоза.

Радуют сварщики

16 марта высокой выработкой порадовала свой коллектив СУ-14 треста «Тюменьнефтегазмонтаж» бригада Ивана Кузьмича Малахова, работающая на важнейшем участке строительства нефтепровода Самотлор — Тюмень — Альметьевск.

Бригада сварила в нитку 17 стыков, перекрыв задание на 70 процентов.

В. ПЕТРОВА.

Сообщение об итогах выборов народных заседателей Нижневартовского городского народного суда

В соответствии с Указом Президиума Верховного Совета РСФСР от 1 ноября 1972 года «О проведении выборов народных заседателей районных (городских) народных судов РСФСР» на территории Нижневартовского района с 1 января по 10 февраля 1973 года состоялись выборы народных заседателей в Нижневартовский городской народный суд РСФСР.

На предприятиях, в учреждениях, совхозе, населенных пунктах Нижневартовского района проведено 95 общих собраний граждан, на которых избрано 225 народных заседателей. Среди них рабочие составляют 50 процентов, женщин 24 процента, члены и кандидаты в члены КПСС 27 процентов.

Из общего числа народных заседателей 57 процентов избрано впервые.

Выборы народных заседателей прошли организованно в строгом соответствии с Конституцией РСФСР, Законом о судоустройстве РСФСР и Положением о выборах районных (городских) народных судов РСФСР.

ИСПОЛНИТЕЛЬНЫЙ КОМИТЕТ НИЖНЕВАРТОВСКОГО ГОРОДСКОГО СОВЕТА ДЕПУТАТОВ ТРУДЯЩИХСЯ.

У РЕЛЕ — УДАРНЫЙ ТРУД, МАСТЕРСТВО И ПОИСК МОЛОДЫХ!

ЧТОБЫ ОПРАВДАТЬ ВЫСОКОЕ ДОВЕРИЕ

НА ТОРЖЕСТВЕННОМ заседании, посвященном 50-летию образования СССР, Л. И. Брежнев говорил: «Мы гордимся тем, что в борьбе за торжество коммунизма активно участвует наша славная молодежь, мы спокойны за будущее страны — у покоя-щихся революционных борцов, строителей социализма — достойная, надежная смена». Эта оценка партии является не только высокой, но и обязывающей. Мы отчетливо понимаем, как еще много предстоит сделать нам, одному из отрядов Ленинского комсомола, чтобы оправдать доверие нашей родной партии.

Уже в сентябре рапортовали о выполнении своих годовых планов наши лучшие комсомольско-молодежные коллективы буровиков Виктора Китаева, строителей Владимира Лейтланда, шоферов Андрея Науменко, Анатолия Шевченко и многие другие.

Мы по праву гордимся тем, что все [illegible] ЦК ВЛКСМ, данные в области, находятся у комсомольцев Самотлора. Среди награжденных Заки Ахмадишин, Виктор Китаев и [illegible]

По сведениям статистики, более половины населения нашей страны — люди в возрасте до 30 лет, а средний возраст жителей нашего города — 26 лет. И мы с уверенностью говорим, что в тех трудовых победах, которые одержали наши ведущие предприятия, есть заслуженная доля труда молодежи нашего города.

Комсомольцы района явились инициаторами ряда ценных починов и начинаний. Сейчас [illegible] комсомольско-молодежные коллективы свои Всесоюзных [illegible] ек борются за право участвовать в почетных вахте в честь славных [illegible] сибирском нефти. Этот почин был предложен комсомольцами управления буровых работ № 1. На вахте в честь добычи 50-миллионной тонны нефти стоят пять [illegible] комсомольско-молодежных коллективов строи[illegible]

В традиции [illegible] организаций [illegible] откликаться [illegible] лом. Успехи [illegible] комсомольской организации в деле мобилизации комсомольцев и молодежи на выполнение народно-хозяйственных планов очевидны. Но главное, безусловно, впереди. Сейчас намечены меры дальнейшей активизации трудового участия каждого молодого человека в досрочном выполнении планов 1973 года. Городской комитет комсомола и штаб Всесоюзной ударной комсомольской стройки сделали анализ работы комсомольско-молодежных коллективов. Он показал, что молодежные коллективы ищут новые пути для повышения производительности труда, организации производства, наиболее полного использования имеющихся резервов, совершенствуют организацию производства.

На тех предприятиях, где уделяется внимание созданию комсомольско - молодежных коллективов, резко возрастает роль комсомола, возникают ценные почины, выше активность молодежи. Примером может служить НГДУ «Чкаловскнефть». Там сейчас отлично трудятся семь комсомольско-молодежных коллективов. Именно на этих предприятиях возникли почины бороться за право быть награжденными общежитием. Почетным знаком за добычу в девятой пятилетке сверх плана 1300 тысяч тонн нефти. Значительно активизировалась работа комитетов комсомола УБР-1, треста «Нижневартовскнефтеразведка» и НГДУ «Нижневартовскнефть» и, трактористов конторы.

Одобряя и поддерживая инициативу трудящихся, ЦК КПСС, Совет Министров СССР, ВЦСПС и ЦК ВЛКСМ приняли совместное постановление «О развертывании Всесоюзного социалистического соревнования рабочих промышленности строительства и транспорта, механизации сельского хозяйства за успешное выполнение пятилетнего плана 1973 года». Участие ЦК ВЛКСМ в выработке и принятии этого постановления мы расцениваем как свидетельство высокого доверия комсомолу, как огромную ответственность комсомольских организаций за мобилизацию молодежи на осуществление лозунга «Дать продукции больше, лучшего качества, с наименьшими затратами».

И сегодня молодые рабочие и служащие города, подводя итоги прошлого года, глубоко сознавая, что выполнение заданий пятилетки потребует большего и напряженного труда, энергии, принимают повышенные социалистические обязательства на решающий год пятилетки, выступают с новыми замечательными починами. Недавно бюро ЦК ВЛКСМ одобрило патриотическую инициативу комсомольско-молодежной буровой бригады В. Китаева — выполнить свою пятилетку к 50-летию присвоения комсомолу имени В. И. Ленина.

Комсомольцы предприятий, строящих нефтепровод Самотлор — Тюмень — Альметьевск, объявили все оставшиеся дни до пуска нефтепровода — ударными. Взяли обязательство закончить строительство на комсомольских объектах к 1 апреля. В своих обязательствах комсомольцы, комсомольско-молодежные коллективы ставят конкретные задачи.

В ряде организаций сохранились хорошие формы развития соревнования среди молодежи. Например, в Мегионской нефтеразведочной экспедиции уже два года идет соревнование за звание «Лучший молодой нефтеразведчик», в НТК объявлен смотр комсомольских групп.

Городской комитет партии определил конкретные задачи, стоящие перед трудящимися района на 1973 год. В них определены роль и место комсомольских организаций в их выполнении. Комсомольские организации города располагают всеми возможностями, чтобы успешно справиться с этими задачами.

В. ФИЛАТОВ,
первый секретарь горкома ВЛКСМ.



НА СНИМКЕ: ребята из молодежной бригады ремонтников (слева направо) М. Шуркин, Г. Богуш, В. Карюзин, Г. Лавров.

ПЕРВЫЙ ТРУДОВОЙ

В Доме культуры «Юбилейный» состоялся торжественный вечер, посвященный вручению трудовых паспортов демобилизованным воинам-пограничникам, прибывшим по комсомольским путевкам на работу в трест «Мегионгазстрой». На вечере присутствовали ветераны труда и Великой Отечественной войны.

С приветственным словом к присутствовавшим обратился секретарь парткома треста В. С. Смирнов. Он сказал, что нашей молодежи выпала большая честь участвовать в грандиозном строительстве, которое ведется сейчас на Самотлоре.

Первые трудовые паспорта получают комсомольцы Владимир Иванцов, Валентин Бороздин, Владимир Пермяков и другие.

С получением первого трудового паспорта пограничников поздравили ветеран труда бригадир СУ-13 С. А. Поповков, участник Великой Отечественной войны, заместитель управляющего трестом Н. Я. Устьянцев, второй секретарь горкома ВЛКСМ К. Замалетдинов, пионеры подшефной школы и заслуженная учительница РСФСР В. М. Винокурова.

Затем участники вокально-инструментального ансамбля «Сириус» дали концерт.

И. АРЦЫБАШЕВ.

В авангарде идут комсомольцы

В НАШЕМ коллективе третья часть — это молодежь в возрасте до 28 лет. И вполне естественно, что молодые своим трудом вносят ощутимый вклад в общее дело выполнения государственного плана предприятия. Авангард этой молодежи — комсомольцы.

При подведении итогов работы за прошедший год на торжественном собрании, посвященном 50-летию образования СССР, многие из них были награждены Почетными грамотами, денежными премиями, вынесены благодарности с занесением в трудовую книжку. Среди таких Борис Фомагин, Иван Шеремет, Виктор Карюзин, Евгений Култышев, Василий Зольников и другие.

Нам, комсомольцам и молодежи тракторной конторы, выпала большая честь жить и работать в краю, который объявлен ЦК ВЛКСМ Всесоюзной ударной стройкой номер один. Мы знаем, какое большое внимание партии и всего нашего народа обращено сейчас на Самотлор. В решениях VIII пленума ЦК ВЛКСМ связано: «Главная задача первичных комсомольских организаций, комитетов комсомола — мобилизовать комсомольцев, всех юношей и девушек на борьбу за успешное выполнение и перевыполнение планов 1973 года — решающего года девятой пятилетки. Как раз в этом направлении работает комитет комсомола.

Для улучшения производственной и общественной деятельности по колоннам и цехам организованы комсомольские группы, избраны групкоморги.

Сегодня забота у комитета комсомола такая: добиться, чтобы все цеховые комсомольские организации стали на дело боевым помощником коммунистов, чтобы не угасал огонь комсомольских сердец, чтобы каждый комсомолец, каждый молодой труженик нашего коллектива вкладывал всю душу, всю энергию в общее дело.

Для этого комитет комсомола разработал положение о смотре комсомольских групп НТК, посвященном 55-й годовщине образования ВЛКСМ. Это позволит поднять активность комсомольских групп, каждого комсомольца.

Недавно участники рейда «Комсомольского прожектора» прошлись по территории нашего предприятия, где лежали горы снега, являвшегося металлоломом. По итогам рейда состоялось заседание комитета, на котором решили организовать комсомольский молодежный субботник, ликвидировать загазленность. Все вышли на субботник. К вечеру территория измельчилась до неузнаваемости. При этом активность ребят была высокой.

Прочные связи установились у нас со школой № 2. Обычно на каждое торжество мы идем к ним с приветствием и концертом, они наносят нам ответные визиты. И я вижу, как теплеют лица рабочих, когда пионеры нас поздравляют их.

Говоря о хороших делах, мы не забываем, что у нас еще плохо работает «КП», оставляет желать лучшего организация общеобразовательной учебы молодежи, есть недостаток знаний оказывает большое влияние на производительность труда.

Но комсомольская организация и ее комитет полны решимости своим повседневным трудом внести достойный вклад в дело досрочного выполнения [illegible] социалистических обязательств.

В. ТАРАН,
секретарь комсомольской организации Нижневартовской тракторной конторы.

И невозможное возможно



Пробивать зимнюю дорогу до 88 километра было поручено лучшим механикам - водителям Нижневартовской тракторной конторы комсомольцам Вячеславу Грисюку и Джамилю Гандуллину. Выполнить это ответственное задание было нелегко. Дорога оказалась труднее, чем предполагали. Поздно вечером, когда добрались до городка участка СУ-10, что на 123 километре, у машиниста Вячеслава Грисюка сломалась муфта сцепления. Чтобы исправить поломку, нужно было лететь на базу и взять эту деталь, а когда вернулся — неизвестно. Да и тому же был выходной день.

Кто-то предложил заварить муфту наглухо. На улице тепло, мороз под сорок. На все эти операции ребят. При свете костра, еще долго ремонт. Участие в этом принял весь, кто там находился. Трудно поверить, что ремонт, начатый поздним вечером, продолжать только в цехе, был сделан в полевых условиях. На когда требуют дела, и невозможное становится возможным.

Закрыли открытие на месяц раньше срока.

Так Вячеслав Грисюк и Джамиль Гандуллин внесли свой первый вклад в третий, решающий год пятилетки. За хорошее выполнение задания комсомольцы награждены ценными подарками.

НА СНИМКЕ: Д. Гандуллин и В. Грисюк.

Фото Н. Ясько.

СОЦИАЛИСТИЧЕСКИЕ ОБЯЗАТЕЛЬСТВА

комсомольско-молодежной автоколонны № 5 Нижневартовской автотранспортной конторы

Коллектив колонны № 5 Нижневартовском автотранспортном [illegible] наравне, как и весь советский народ, с большим воодушевлением трудится над практическим претворением в жизнь величественной программы, намеченной XXIV съездом КПСС.

Наш коллектив, вступая в решающий год пятилетки и широко развернув социалистическое соревнование за досрочное выполнение плана, принимает повышенные обязательства:

— государственный годовой план выполнить к 29 октября 1973 года — Дню рождения Ленинского комсомола;

— довести коэффициент технической готовности парка до 0,80.

— повысить коэффициент использования машин до 0,65.

— путем внедрения прогрессивных методов и приемов труда повысить производительность труда на пять процентов, обеспечить опережающий по росту с ростом заработной платы не менее чем на 1,5 процента;

— увеличить эксплуатационный пробег транспортного парка без ущерба технического состояния техники на 200 километров по нашей автобазе;

— экономить горючесмазочных материалов на 3 процента;

— свести до минимума дорожно-транспортные происшествия;

— путем широкого привлечения рабочих, инженерно-технических работников и рационализаторской работы получить годовой экономический эффект от внедрения рацпредложений не менее 4.000 рублей;

— совершенствуя культуру производства, улучшив условия труда, быта, воспитывать коммунистического отношения к труду, добиться присвоения почетного звания «Комсомольско-молодежная бригада коммунистического труда».

— [illegible] работы и [illegible] территории предприятия и города, закрепив обязанность отработать на озеленении и благоустройстве не менее 30 часов;

— вовлечь массовыми [illegible] 80 процентов работающих;

— всем сдать нормы [illegible].

Комсомольско-молодежная [illegible] № 5, принимая повышенные социалистические обязательства, обращается ко всем комсомольско-молодежным коллективам с призывом работать под девизом «Третьему году пятилетки ударный труд и включает на социалистическое соревнование комсомольско-молодежную колонну № 3 Нижневартовской транспортной конторы.

Контроль за ходом соревнования осуществлять комитетам комсомола АТК.

Секретарь комитета комсомола и председатель профкома по общим вопросам работы. По поручению собрания обязательство подписали: А. ЦЕПЕНКО, начальник комсомольско-молодежной автоколонны № 5 Н. И. РАДЧЕНКО, секретарь парторганизации А. ЗЕЛЕНКОВ, председатель профкома.

Инициатива одобрена

В середине января в районной газете были опубликованы социалистические обязательства комсомольцев и молодежи, занятых на строительстве нефтепровода Самотлор — Тюмень — Альметьевск. Инициатива комсомольских организаций эксплуатационников, сварщиков из СУ-10, сварщиков из СУ-14 и изолировщиков из СУ-43, решивших закончить объем строительно-монтажных работ к 22 апреля 1973 года — дню рождения В. И. Ленина,— была рассмотрена и одобрена на бюро обкома ВЛКСМ.

В связи с этим Бюро обкома обязало Ханты-Мансийский окружком и все горкомы и райкомы ВЛКСМ Тюменской области обсудить обязательства комсомольских организаций, комсомольско-молодежных коллективов и предложило расширить социалистическое соревнование за досрочный ввод нефтепровода в эксплуатацию — в 1973 года.

Комсомольцы и молодежь нашего района приняли социалистические обязательства на третий, решающий год пятилетки, выполнение которых пройдет под девизом «Дать продукции больше, лучшего качества, с наименьшими затратами».

Р. СИНЮШИНА.

С МОЛОДЫМ ЗАДОРОМ

На призыв комитета комсомола откликнулась вся молодежь предприятия. Желающих работать на воскреснике безвозмездно было очень много. Часть выехала самым достойным — другому коллективу комсомольско-молодежной колонны № 5 Анатолия Шевченко (групкоморг Алексей Забелин) и комсомольской бригады автоколонны № 6 Владимира Козлова (групкоморг Виктор Привалов). Большую организаторскую работу по подготовке к субботнику провел начальник шестой колонны Геннадий Варфоломеев.

Вместе с молодыми водителями вышел на воскресник первый секретарь горкома ВЛКСМ Виктор Шкапов, секретарь комитета комсомола автотранспортников Людмила Бейзуранова, начальник штаба «КП» Анатолий Казаков, начальник караул автоколонны Николай Нагуторных и другие.

...В три часа ночи машину города нарушил гул моторов мощных «Уралов». Колонна из двадцати автомашин двинулась в нефтяные стройки. Первую машину вел комсомолец Иван Архипенко. В восемь часов утра комсомольцы прибыли на Урьевск. После пятиминутки, на которой были решены все организационные вопросы с руководителями участка СУ-43, машины пошли под погрузку.

Чтобы привезти битум с Белозерного, надо было ехать за 20 километров. На место погрузки экскаватор работать. Ребята другими бригадами [illegible] на помощь одну за другой. Между комсомольскими бригадами пятой и шестой колонн развернулось соревнование. Каждая стремилась как можно больше перевезти битума на стройку важнейшего нефтепровода.

Крановщик Александр Федюкин вместе с начальником первой автоколонны Николаем Неустроевым, который в этот день стал стропальщиком, едва успевали загружать подходившие машины. Работали без перерывов и перекуров. Все настроены по-боевому, понимая, насколько это важно для скорейшего пуска нефтепровода — во время достоять битум. И трудно становилось отличить отдельных победителей соревнования.

За день перевезли более ста тонн битума. Такого количества вполне достаточно для бесперебойной работы изоляционно-укладочной колонны.

Отлично, по-комсомольски трудились водители пятой колонны Владимир Белоножанов, Георгий Гостарчук, Сергей Ткачук, Алексей Забелин, шоферы шестой колонны — Владимир Козлов, Иван Архипкин, Владимир Сальников, Роман Яхин. Они еще раз доказали, на что способны комсомольцы с сибирским характером.

Однако неприятный осадок остался от того, что созванные старшие по возрасту, по долгу служебных обязанностей руководителей участков СУ-43 оказались значительно слабее, чем у комсомольцев, и поэтому результаты воскресника получились значительно ниже, чем могли быть. Так, в частности, не оказалось двух обещанных руководством СУ-43 автокранов, и бочки с битумом грузили в основном вручную. Не проявили заботы о привлеченной молодежи, и поэтому участники воскресника остались без обеда.

Но это не сломило комсомольский пыл. Молодежь и впредь готова трудиться противоборствуя, с высоким сознанием общности дела — построить нефтепровод в установленный правительством срок.

С. ГОЛОВИНА,
секретарь городского комитета ВЛКСМ по организационно-массовой работе.

Цифры и факты

✦ Вдвое больше, по сравнению с первым годом пятилетки, возросло количество комсомольско-молодежных коллективов. Сегодня на различных стройках района их 40.

✦ Комсомольский фонд экономии вырос за год на 632 тысячи рублей и составляет сейчас 2 миллиона 300 тысяч.

✦ Более тысячи молодых строителей учатся в вечерних и заочных общеобразовательных школах, 720 — в системе партийной учебы, 1441 — в системе комсомольской политучебы, 630 — в школах коммунистического труда, 1220 — в различных формах экономического образования.

◆ Двадцать комсомольско-молодежных коллективов работают под девизом «Пятилетку — в четыре года», «На одного отстающего рядом».

✦ 1 миллион 300 тысяч тонн нефти сверх плана решили дать комсомольцы НГДУ «Нижневартовскнефть» в этом году.

✦ На объектах Всесоюзной ударной комсомольской стройки по освоению нефтяных месторождений и строительству города во втором году пятилетки трудились более 10 тысяч юношей и девушек.

✦ 70 тысяч метров горных пород обязались пробурить в 1973 году комсомольско-молодежная бригада Виктора Китаева и выполнить пятилетний план за 3,5 года. Шесть коллективов поддержали этот почин.

✦ Вдвое увеличилось число ударников коммунистического труда по сравнению с 1971 годом. Сейчас это почетное звание с честью оправдывают 690 юношей и девушек.

✦ В прошлом году городской комитет ВЛКСМ рекомендовал в партию 45 комсомольцев. Это на 24 человека больше, чем в предыдущем.

На днях состоялось очередное заседание бюро городского комитета ВЛКСМ, на котором был рассмотрен вопрос о работе учительской комсомольской организации средней школы № 2, обсуждены итоги проверки уплаты членских взносов, городского семинара секретарей первичных комсомольских организаций. Бюро утвердило положение о школьных строительных отрядах и третьем слете молодых учителей.

По всем рассмотренным вопросам принято соответствующее постановление.

Бюро городского комитета ВЛКСМ рекомендовало для [illegible] кандидатами в члены КПСС лучших комсомольцев — Николая Хисамова, плотника Пермского участка, Александра Яковлева, плотника СУ-909, Галину Чиркову, линейного монтажника УМ-5 треста «Мегионгазстрой».

В члены ВЛКСМ приняты Юрий Андреев — электрик СУ-[illegible], Людмила Корнева — продавец, Сергей Стрешинов — рабочий СУ-44 и 39 учащихся.

Н. ЗАХАРОВА.



ГОЛОС УДАРНОЙ КОМСОМОЛЬСКОЙ

17 марта 1973 года

● ВОЗВРАЩАЯСЬ К НАПЕЧАТАННОМУ

„Субподрядчики, действуйте энергичнее!"

Даю ответ на статью «Субподрядчики, действуйте энергичнее!», опубликованную в «Ленинском знамени» 15 января с. г.

В настоящее время на строительстве нефтепровода на участке 0—123 работает 8 монтажных бригад.

Было допущено большое количество разрывов на оврагах в декабре—январе ввиду того, что своевременно не была произведена расчистка трассы и разработка урезов впереди монтажных бригад. Повинно в этом СУ-10 треста «Союзпроводмеханизация».

Для ликвидации разрывов необходимо было сформировать комплексные бригады сварщиков, изолировщиков, землероев. Сейчас на ликвидации разрывов на участке 0—42 работают три монтажные бригады (Нигматуллина, Дорошина, Кузина), но генподрядчик — СУ-43 треста «Спецгазстрой» — до середины марта не выставил бригаду для ручной изоляции опуска и доработки траншеи на оврагах и углах поворота, поэтому бригады простаивают.

На участке 42—88 на ликвидации разрывов работает две бригады, на участке 88—123 — две линейные бригады сварщиков. Очистка плетей от снега налажена. Коллектив СУ-14 приложит все усилия, чтобы закончить работы на нефтепроводе в марте, и в апреле произвести испытание и сдачу участка 0—123 в эксплуатацию.

И. КАПИТАНОВ,
главный инженер СУ-14
треста «Тюменьнефтегазмонтаж».

ОТ РЕДАКЦИИ: Руководитель обязан немедленно принять меры по критическим сигналам печати и о результатах сообщить редакции. Главный инженер СУ-14 И. Капитанов ответ на статью «Субподрядчики, действуйте энергичнее!» прислал с опозданием на полмесяца. Ясно, что тов. Капитанову надо бы более оперативно решать вопросы, связанные с ускорением строительства нефтепровода Самотлор — Тюмень — Альметьевск.

В статье «Субподрядчики, действуйте энергичнее!» резкой критике был подвергнут коллектив СУ-110. Строители нефтепровода, все читатели нашей газеты вправе были ожидать от руководителя этого предприятия А. Б. Михеева решительных, эффективных мер и делового ответа на статью. Приходится только сожалеть, что тов. Михеев отнесся к критике по-бюрократически, ничего не предпринял к устранению вскрытых недостатков и предпочитает отмалчиваться.

В подобных случаях руководители привлекаются к ответственности как за срыв государственного задания, так и за бюрократические методы зажима критики. Напоминаем об этом тов. Михееву и ждем обстоятельный ответ о мерах, направленных на ускорение темпов строительства нефтепровода.



ПОДРУЖКИ.

Фото И. Ясько.

● С ИМЕННЫМИ КЛЮШКАМИ

возвращается с областных соревнований на приз клуба «Золотая шайба» команда юных хоккеистов из Мегионской средней школы. На клюшках — автографы мастеров класса «А», игроков хоккейной команды «Рубин».

Мегионские школьники стали призерами городских состязаний, завоевали первенство в окружном турнире, и вот — новая победа. Соревнуясь с семью сильнейшими командами области, они вышли на второе место.

● ТЕЛЕГРАММА С ВДНХ

пришла в адрес Нижневартовского ОСВОДа. Оттуда выслали сборно-разборный бассейн, который можно смонтировать за 5—6 дней и эксплуатировать круглый год: весной, летом и осенью — прямо на улице, а зимой — в закрытом помещении. Температура воды в бассейне поддерживается электроподогревом.

Первый бассейн решили установить в Мегионе. Нижневартовцы также получат несколько сборных бассейнов.

● В ГОСТЯХ — ПОЭЗИЯ

В Красном уголке нашего общежития прошел концерт-беседа о стихах советских поэтов. Провел его машинист ГПЗД НГДУ «Нижневартовскнефть» Эдуард Сергеевич Виноградов. Для всех собравшихся это был настоящий праздник поэзии. Непринужденная обстановка, задушевные слова из поэмы Твардовского о Василии Теркине доставили всем присутствовавшим немало приятных впечатлений.

И. ЛАВРИКОВ,
общежитие № 18 НГДУ.

«Открой для себя красоту»

Городская организация общества «Знание» приглашает всех желающих прослушать цикл лекций о формировании и воспитании эстетических идеалов «Открой для себя красоту».

В увлекательное путешествие в мир прекрасного вас поведет доктор исторических наук, профессор, член Всероссийского театрального общества М. Е. Бударин — автор пьес «Ермак», «Живой ключ», «Загадка глухой Пади», повестей «Сын племени ненянгов», «Тайна забытого леса».

Лекции будут читаться 1—2 раза в месяц.

Первая встреча М. Е. Бударина с молодежью нашего города состоится 21 марта. Всего будет прочитано шесть лекций, по две в каждую встречу.

Абонементы можно приобрести в городской организации общества «Знание».

В. КИРИЕНКО,
ответственный секретарь общества «Знание».

В ЭТИ ДНИ ГОРОДА И НЕФТЕПРОМЫСЛЫ НАШЕГО ОКРУГА ПОСЕТИЛА ГРУППА ПИСАТЕЛЕЙ ТЮМЕНИ. ОНИ ВСТРЕЧАЛИСЬ С НЕФТЯНИКАМИ, СТРОИТЕЛЯМИ. ЧИТАЛИ ИМ СВОИ ПРОИЗВЕДЕНИЯ.

ГОСТЯМИ НИЖНЕВАРТОВСКА СТАЛИ ПОЭТЫ АНАТОЛИЙ КУКАРСКИЙ И НИКОЛАЙ ДЕНИСОВ. СЕГОДНЯ «ЛЕНИНСКОЕ ЗНАМЯ» ЗНАКОМИТ ВАС, ЧИТАТЕЛИ, СО СТИХАМИ АНАТОЛИЯ КУКАРСКОГО, НАПИСАННЫМИ ВО ВРЕМЯ ЭТОЙ ПОЕЗДКИ.

Северные города

Из цикла „На подступах к поэме"

Гордость

А вы в тайгу идете, города!
Пусть будет рами
Молодость горда!
Вы были безрассудно велики:
Вас расширяли
Тесные балки.
Я вспоминаю этот стылый край:
Сургут и Нижневартовск, и Урай,
И топи те за чахлою тайгой,
Где трудно зарождался Уренгой...
Мы шли в упор,
Мы шли во весь опор.
И за спиной — стоят ряды опор.
Здесь Крез продрог и вездеход продрог,
Но за спиной — стремительность дорог!
Мы стыли на Оби, на Иртыше,
Но трубы — в руслах бережных траншей.
И в нашем мире равнодушных нет:
Когда по этим трубам рвется нефть.
От северной до южной стороны,
От дорогой и до другой страны —
Соединяем в напряженье дней
Сердца народов, городов, людей!
Пусть по вискам струится седина,—
Нас нарекла героями страна,
И наши города — растут они:
Другая юность вызревает в них.
Другая юность —
Дерзка и горда,
Другие будет
Строить города!

8 марта в Нефтеюганске

Сегодня что-то сон бежит из глаз—
Где вы, мои забытье, и нега!
А за моим окном Нефтеюганск
Столбы огня вознес в ночное небо.
Был нынче город весел — что есть сил,
Смягчая хмелем невеселый облик.
И крепкий сон еще не погасил
Пропетых песен серебристый отблеск.
На город прилегла ночная тень,
Прикрыв следы изменчивого счастья.
И вот —
Международный женский день
Приближается к двенадцатому часу.
А женщины... А женщины поют.
А взгляд у них туманный и таинственный.
А женщины поют.
Пускай поют!
Ведь день такой
У них в году единственный!
И голубеют сеточки у глаз —
Осеннее такое украшение...
Им подарил мужской Нефтеюганск
На этот день любовь и уважение.
А женщины, а женщины поют
О птицах,
Улетающих на юг...

Города и люди

Здесь тяжело рождались города
Не потому, что полыхают вьюги,
А потому здесь трудно городом,
Что очень трудно вырастают люди.
Я видел, как сюда порою шли
Ветрами продубленные мужчины,
Чтоб вкалывать за «длинные башли»
За ради дачи и автомашины.
Что стоит тот вербовочный круиз!
Обычного душевного здоровья.
А вот душа живая, сохранись, —
Тот человек еще не так бы строил!
Но шли вперед нелегкие года.
И постепенно исчезала накипь.
И люди забывали слово «дай»,
Когда им говорили слово «надо».
И потому —
Душа моя горда.
Я не хочу ни леденеть, ни таять.
Пусть трудно, —
вырастают города!
Пусть трудно, —
люди тоже вырастают!

Строитель

Я так люблю
Мой строящийся город,
Открытый настежь северным ветрам!
Поющий запах солнечного бора
Плывет от свежих срубов по утрам.
Не грустно мне,
Что брусом стали сосны:
Пусть сосняками пахнут города,
Когда все лето не заходит солнце,
Когда всю зиму стынет ночь.
Когда
Полярная звезда сиянье сеет,
Над городом навечно встав в зенит,
Я чувствую,
Я понимаю сердцем:
Через меня проходит ось земли.
Тепло лучите, окна, над снегами,
Мне так знакома ваша доброта!
Пусть праздничными пахнут сосняками
Построенные мною
Города!



ПОКАЗЫВАЕТ «ОРБИТА»
Время московское
СУББОТА, 17 марта

8.00 Программа передач. 8.05 Новости. 8.10 Цв. т. Программа мультипликационных фильмов. «Сказки для больших и маленьких», «Дядя Степа милиционер». 8.50 «Здоровье». Научно-популярная программа. 9.30 «Музыкальный турнир». Соревнования коллективов художественной самодеятельности Дома культуры Ереванского электромашиностроительного завода и Дома культуры Хабаровского завода «Дальдизель». 10.30 «Сев идет». Репортаж с полей Узбекистана. 11.00 Цв. т. «Песни комсомола». 11.30 Пресс-конференция с заместителем командующего воздушно-десантными войсками генерал-лейтенантом И. И. Лисовым. 12.15 — 12.25 Перерыв. 12.25 «Бесконечные дороги». Художественный фильм. 13.40 Цв. т. «Буковинский заслуженный ансамбль песни и танца УССР». Фильм-концерт. 14.00 «Время». Информационная программа. 14.30 Цв. т. «Советский Киргизстан». Телевизионный документальный фильм. 15.30 Цв. т. Концерт артистов оперетты. 16.00 — 17.30 Перерыв. 17.30 «Роли Олега Ефремова». Телевизионный фильм. 19.00 «Время». Информационная программа. 19.30 Цв. т. «Год, как жизнь». Художественный фильм. 1 и 2 серии.

ВОСКРЕСЕНЬЕ, 18 марта

8.00 Программа передач. 8.05 Новости. 8.10 Для школьников. «Будильник». 8.45 Цв. т. «Тайна далекого острова». Мультипликационный фильм. 9.15 «Музыкальный киоск». 9.45 В эфире — «Молодость». «Город мастеров». 10.45 Цв. т. «Клуб кинопутешествий». 11.45 Для воинов Советской Армии и Флота. 12.20 — 12.30 Перерыв. 12.30 Цв. т. И. А. Гончаров. «Обрыв» Премьера телевизионного спектакля. Часть 1. 14.00 «Время». Информационная программа. 14.30 И. А. Гончаров. «Обрыв». Часть 2. 16.00 — 17.30 Перерыв. 17.30 «Поиск». (Ответы на письма зрителей). 18.00 Концерт народного артиста Азербайджанской ССР М. Магомаева. 19.00 «Время». Информационная программа. 19.30 Цв. т. «Его звали Роберт». Художественный фильм. 20.55 «По концертным залам Москвы».

ПОКАЗЫВАЕТ НИЖНЕВАРТОВСК
Время местное
19 марта, понедельник.

16.00—«На дальней точке». Телеспектакль. 17.10—«Дорога песен». Фильм-концерт. 17.40—«Дети Памира». Художественный фильм. 19.00—Для детей. «Аленький цветочек». 19.30—Для детей «Новый плащ Буратино». Кукольный фильм. 20.00—Новости. 20.10—«Неоткрытые острова». Телефильм. 20.40—«Тени над Нотр-Дам». Художественный фильм. 1 серия. 22.15—«Народный артист СССР Тийт Кузик в русской опере».

20 марта, вторник

16.00—«Возвращение Косте». Телеспектакль. 17.00—«Весенние ритмы». Музыкальный фильм. 17.15—«Солдаты мира». Телефильм. 18.15 — «Погомки узнают». Телефильм. 18.40—Для детей. «Приключения Тома Сойера». Художественный фильм. 20.00 — Новости. 20.10—«Когда я слушаю слова». Телефильм. 20.40—«Тени над Нотр-Дам». Художественный фильм. 2 серия. 22.25—«Музыканты».

НАШ АДРЕС: 626442
г. Нижневартовск, Дом Советов

ТЕЛЕФОНЫ: редактора — 0-98, зам. редактора — 0-85, промышленного отдела —0-85 (2 зв.), ответственного секретаря и отдела писем — 0-87, типографии — 0-87 (2 зв.).

ГАЗЕТА ВЫХОДИТ ПО ВТОРНИКАМ, ЧЕТВЕРГАМ И СУББОТАМ

Нижневартовская типография управления издательств, полиграфии и книжной торговли Тюменского облисполкома

Тираж 8100

Пролетарии всех стран, соединяйтесь!

ЛЕНИНСКОЕ ЗНАМЯ

ОРГАН НИЖНЕВАРТОВСКОГО ГОРКОМА КПСС И ГОРОДСКОГО СОВЕТА ДЕПУТАТОВ ТРУДЯЩИХСЯ ТЮМЕНСКОЙ ОБЛАСТИ

Издается с 4 сентября 1941 года ◆ № 34 (3172) ◆ ВТОРНИК, 20 марта 1973 г. ◆ Цена 2 коп.

Твой долг, лесоруб!

Высокие социалистические обязательства принял коллектив Нижневартовского леспромхоза на третий, решающий год пятилетки. План вывозки древесины в объеме 370 тысяч кубометров намечено закончить 20 декабря и дать сверх плана 20 тысяч кубометров делового леса. В первом квартале при плане 180 тысяч решено вывезти 200 тысяч, в том числе на обустройство Самотлора — 135 тысяч кубометров.

Квартал на исходе, однако итоги соревнования весьма неутешительны. На 15 марта леспромхоз доставил потребителям всего 130 тысяч кубометров, на Самотлор — лишь 90 тысяч. Мало! Из-за отсутствия леса простаивают строители лежневых оснований для бурения скважин, простаивают вышкомонтажники. В конечном счете, это может привести к недобору нефти.

Администрация, партийная, профсоюзная организации (Н. Г. Волков, В. Ф. Протасов, Н. И. Курдин) ослабили внимание к вопросам совершенствования организации труда и социалистического соревнования, к быту рабочих.

Серьезной критики заслуживает начальник Самотлорского лесопункта И. П. Шиш и технорук Г. И. Мартынов. Они неоперативно, часто непродуманно решают вопросы, связанные с распределением лесовозов по бригадам. Подъездные пути к запасам леса готовятся несвоевременно, кое-как. Автомобили нередко простаивают, загружаются не полностью, оборот их замедляется.

Некоторые маяки соревнования стали тускнеть, гаснуть. Потеряв былую славу бригадир Октябрьского лесопункта (богатыря, как его любовно называли) А. Э. Кубельник. Сейчас о нем начинают говорить, как о горьком пьянице. И верно, Кубельник начал тянуться к рюмке, случается, подводит свою бригаду.

Лениво стал работать непревзойденный раньше вальщик леса Е. П. Чернавских.

Сейчас в леспромхозе принимаются решительные меры для того, чтобы исправить создавшееся положение. 13 марта вопрос о срыве социалистических обязательств рассмотрен на заседании партбюро. Для лесопунктов утвержден жесткий ежедневный график заготовки и вывозки древесины: Комсомольскому — 370, Октябрьскому — 650, Самотлорскому — 2500 кубометров.

Для оказания помощи отстающему Самотлорскому лесопункту переданы две комплексные бригады с техникой и три автомобиля с других лесопунктов. На Самотлоре создан запас древесины — 16 тысяч кубометров. Если автотранспортная контора больше автомобилей выделит леспромхозу, то на нефтепромыслы можно будет ежедневно доставлять не менее трех тысяч кубометров хлыстов.

15 марта леспромхоз вошел в график. Это хорошо, но и недостаточно, надо еще выше поднять производительность труда, чтобы наверстать упущенное.

Надо работать так, как работают заготовительные бригады Николая Чистякова, Евгения Рубцова, Владимира Журавлева, Ивана Толчеева, Николай Чистяков со своими товарищами заготовил за два последних месяца 6700 кубометров при плане 4111.

Есть на кого равняться и шоферам. По две нормы выполняют коммунисты Николай Коротков и Евгений Дачин. Отлично работают и водители АТК Сергей Гех, Дмитрий Тышкевич.

И среди организаторов производства есть способные, трудолюбивые люди. Творчески, добросовестно исполняет, например, свои обязанности мелодой мастер Владимир Рабин.

Долг каждого лесозаготовителя, каждого инженерно-технического работника — внести достойный вклад в выполнение социалистических обязательств третьего, решающего года пятилетки, полностью обеспечить древесиной наши быстро обустраивающиеся нефтяные месторождения и быстро растущие города.

Каждый день третьего года пятилетки — ударный!



Нефтепровод Самотлор — Тюмень — Альметьевск

НА 18 марта вырыто траншей 98,9 километра, сварено в нитку — 100,9, заизолировано — 83,2, уложено в траншею — 46,5 километра.

◆

Их судьбы тесно переплелись здесь, на Самотлоре. Сергей Кустов уже работал оператором, а Николай Смирнов только что демобилизовался из рядов Советской Армии. Было это в прошлом году.

Сейчас оба комсомольца работают на четвертой дожимной насосной станции. Обе своим приличным трудом вносят вклад в выполнение социалистических обязательств.

На снимке: С. Кустов и Н. Смирнов.

Фото И. Ясько.

◆

Победила бригада Григория Кравчука

В Главтюменьнефтегазстрое подведены итоги социалистического соревнования среди строительных бригад гласка за второе полугодие 1972 года.

Первое место и первая денежная премия присуждены бригаде СУ-13 треста «Мегионгазстрой», возглавляет которую заслуженный строитель РСФСР Григорий Архипович Кравчук. Премию бригада единодушно решила передать на строительство в Нижневартовске памятника борцам, погибшим в годы гражданской и Великой Отечественной войн.

Второе место присуждено бригаде Бориса Александровича Семенова из СУ-12 этого же треста (поселок Мегион).

Н. ТАРАСЕНКО,
внештатный корреспондент.

Сравниваем результаты

ТАК РАБОТАЮТ НЕФТЯНИКИ

Наивысший процент в добыче нефти — 105,7 — имеет на этот раз коллектив НГДУ «Мегионнефть» в минувшем месяце.

Успешно спрелились здесь с добычей газа, выпуском и реализацией продукции, с вводом скважин в эксплуатацию, повышением производительности труда. Балансовой прибыли получено три миллиона сто тысяч рублей, не сорок тысяч больше плана.

А вот какие показатели в НГДУ «Нижневартовскнефть».

Добыча нефти — 102,6, сдача нефти — 103,3, добыча попутного газа — 200, закачка воды в пласт — 104,1, ввод в эксплуатацию нефтяных скважин — 154,5, нагнетательных скважин — 33,3, реализации продукции — 103,3 процента. План роста производительности труда перекрыт на два с половиной процента.

А. СМИРНОВ.

Совещание идеологических работников

Пропагандисты Московского ордена Ленина, ордена Октябрьской Революции и ордена Трудового Красного Знамени электромеханического завода имени Владимира Ильича обратились ко всем идеологическим работникам с призывом широко развернуть массово-политическую работу по успешному социалистическому соревнованию среди тружеников села и города.

Обращение единогласно поддержано активом идеологических работников Шимкентского. На совещании выступил секретарь горкома КПСС В. Д. Салмин. Он подробно остановился на задачах партийных организаций по усилению массово-политической работы.

Затем состоялся обмен опытом. Идеологической работе — глубину, наступательность, действенность, пути воплощения в жизнь этих важнейших требований — вот главная мысль всех выступлений.

В. ВАСИЛЬЕВ.

●● В горкоме КПСС

В городском комитете партии заместитель Председателя Совета Министров СССР, председатель Государственного комитета Совета Министров СССР по материально-техническому снабжению Вениамин Эммануилович Дымшиц провел совещание с руководящими работниками, занятыми обустройством Самотлорского и Аганского месторождений.

О состоянии дел доложили: главный инженер Главтюменьнефтегазстроя [illegible], главный инженер Главтюменьнефтегазстроя тт. В. Чижевский, главный инженер треста «Спецгазстрой» В. А. Даято, начальник НГДУ «Нижневартовскнефть» [illegible], начальник [illegible] Р. М. Шевцов и другие.

Совещание наметило меры, направленные на ускорение темпов обустройства новых месторождений.

КРЕПИТЬ ДИСЦИПЛИНУ ТРУДА

Строим школу методом тов. Злобина

Стропальщики управления производственно-технологической комплектации треста «Мегионгазстрой» А. Астеник, Г. Музафаров, А. Кирпиенко, Г. Осипенко, Н. Клюшин в своей статье «Крепить дисциплину труда», опубликованной в «Ленинском знамени» 20 февраля с. г., подняли очень важный вопрос.

Мне приходилось работать в разных коллективах, встречаться с нарушителями трудовой дисциплины, с прогульщиками и пьяницами. Методы борьбы с ними самые разные, один из них — переход бригады на хозяйственный расчет.

Вступив в третий, решающий год пятилетки, бригада Петра Степанова, в которой я и работаю, взяла на вооружение метод известного всей стране Николая Злобина. Перевод на хозяйственный расчет, на аккордно-премиальную оплату труда положительно сказались на укреплении дисциплины.

Ребята (бригада комсомольско-молодежная) заметно подтянулись, и я уже не помню, чтоб кто-то нарушил трудовую дисциплину. Отлично работают Александр Дрожжев, Илья Михайлович Никифоров, Николай Тоянов, Анатолий Жигалов и, конечно же, сам бригадир — Петр Степанов.

Бригада комплексная, состоит из двадцати каменщиков-монтажников, восемь из нас — ударники коммунистического труда.

Работаем по аккордному наряду, нормы перевыполняем на 70 процентов. Стремимся не только быстро все делать, но и экономить строительный материал. У нас на площадке не увидишь, чтобы где-то валялся брошеный или битый кирпич, чтобы разливался раствор. Все идет в дело. Половинки кирпича не выбрасываем, находим им место.

Работаем по методу Злобина недавно, однако уже есть экономия строительных материалов.

И качество у нас, как говорится, на высоте. Каждый старается уложить кирпич, сделать перекрытие красиво, точно. В экономии материалов, а высоком качестве строительства заинтересованы все. От этого зависит наша зарплата, да и сердце радуется, когда видишь, как товарищи добросовестно строят, бережливо относятся к народному добру.

В других бригадах нет-нет, да и запьянствует кто-нибудь, у нас этого нет. У нас сухой закон. Позволяем себе рюмочку-другую только по большим праздникам.

Мы строим школу в первом микрорайоне Нижневартовска в кирпичном исполнении на 960 мест. Начали в январе нынешнего года. Взяли обязательство: в мае сдать школу штукатурам-малярам под отделку. В соответствии с этими обязательствами определены сроки. К 17 марта, например, намечали закончить второй этаж. Слово сдержали.

Закончу свое выступление тем, что, хотя у нас и нет прогульщиков и пьяниц, бригадир и все мы будем настойчиво продолжать борьбу за укрепление трудовой дисциплины. Хочется, чтобы не эту тему не страницах газеты выступило больше рабочих, инженерно-технических работников, руководителей предприятий и организаций.

Г. СУХИНОВ,
каменщик треста «Нижневартовскинжстрой».



ЛУЧШАЯ В БРИГАДЕ А. Д. ШАКШИНА

ВАХТА БУРИЛЬЩИКА ПАВЛА ГАЛИМОВИЧА ГАРИФУЛИНА — ЛУЧШАЯ В БРИГАДЕ ГЕРОЯ СОЦИАЛИСТИЧЕСКОГО ТРУДА А. Д. ШАКШИНА. ВАХТА РАБОТАЕТ ДРУЖНО, ЗНАЧИТЕЛЬНО ПЕРЕВЫПОЛНЯЕТ НОРМЫ.

НА СНИМКЕ (СНИЗУ ВВЕРХ): ПОМОЩНИК БУРИЛЬЩИКА РАФАЭЛЬ ТИМЕРЬЯНОВИЧ ВАКИЕВ, БУРИЛЬЩИК ПАВЕЛ ГАЛИМОВИЧ ГАРИФУЛИН, МАШИНИСТ АГРЕГАТОВ САГИД ГАБДУЛХАКОВИЧ ГИРФАНОВ И МИХАИЛ АНДРЕЕВИЧ ГНУСИН.

ФОТО ЮРИЯ ТИМИНА.

На ударной стройке

Ворота нефтяной магистрали

НА СООРУЖЕНИИ Нижневартовской нефтеперекачивающей станции и центрального товарного парка — главных ворот транспортировки нефти с Самотлора на Альметьевск — работа, что называется, кипит. Более трехсот человек занято здесь.

Комплексные бригады Николая Павловича Нежданова и Ивана Васильевича Рузанова свои задания выполняют на 130—140 процентов ежедневно.

Замечательно работает и бригада изолировщиков, возглавляемая Верой Васильевной Скакуновой. Ее задача — как можно быстрее закончить тепло- и гидроизоляцию трубопроводов.

Все восемь женщин работают дружно, весело. Бригадир Вера Васильевна, приветливо улыбаясь, рассказала мне, что они занимаются не только изоляцией труб, но и доработывают мерзлый грунт в траншеях.

— Это ведь тоже нужно,— заметила одна из работниц,— а людей не хватает. Да, дорогие труженицы, сегодня и это тоже очень нужно.

Бригада Ильи Васильевича Россадюк укладывает в траншеи канализационные трубы. Но прежде чем уложить трубу, надо очистить траншею от оставшейся там земли и снега. Это также делает бригада Ильи Васильевича. Дополнительно. Свое недельное задание бригада перекрывает на 17—28 процентов.

Добросовестно трудятся и рабочие наших субподрядных организаций.

Дневная выработка на экскаватора — вынуть 56 кубометров мерзлого грунта. Экскаваторщики УМ-5 треста «Тюменьгазмонтаж» Николай Карпович Грушко, Владимир Васильевич Селонин и Виталий Александрович Луговской дают почти в два раза больше. Это скромные, немного застенчивые люди, и в то же время — очень трудолюбивые.

Большой объем работ выполнили комплексные бригады СУ-14 треста «Тюменьнефтегазмонтаж», руководят которыми Михаил Иванович Поцелуев, Николай Тимофеевич Кушнеров, Николай Федорович Мурзин. Особенно они отличились на монтаже технологических трубопроводов и на технологической обвязке насосов. Сложна и ответственна работа у них. Изготовление и врезка тройников и катушек крупного диаметра в стесненных условиях требуют большой сосредоточенности. И все же, несмотря на трудности, нормы выработки эти бригады выполняют на 140—160 процентов.

— Монтаж технологических трубопроводов мы закончим в сжатые сроки,— говорит заместитель начальника управления Д. Л. Дунаев и прораб Рашид Кальметьев,— пусть только не задерживают нас строительные управления № 18 и № 12, выполняющие здесь изолировочные и земляные работы.

Отрадно слышать такое заявление, а вот руководителям СУ-18 и СУ-12 следует подумать над тем, как лучше организовать труд людей.

Электромонтажники управления восьмого треста, руководимые опытным бригадиром Никопаем Константиновичем Бородиным, за короткий срок проложили больше чем четырехкилометровый кабель. Такое же количество кабеля предстоит уложить в траншеи между технологическими корпусами. Бригада тов. Бородина полна решимости быстро и на отлично справиться с заданием, что зависит от строительного управления № 14, которое готовит траншеи под кабель.

Рабочие прилагают все усилия к тому, чтобы как можно скорее вошла в строй действующих головная нефтеперекачивающая станция.

А. ПОТАПОВА,
старший инженер
треста «Мегионгазстрой».

В комитете народного контроля

Состоялось очередное заседание городского комитета народного контроля. Комитет заслушал вопрос о ходе зимовки скота в совхозе «Нижневартовский» и отметил, что она проходит неудовлетворительно. Грубые корма не измельчаются, водопой по-настоящему не организован, механизация работает плохо, в помещениях грязно, сено из затопляемой зоны вывозится медленно.

Серьезные недостатки в организации и оформлении служебных командировок выявили народные контролеры в автотранспортной конторе. За перерасход средств на эти цели городской комитет народного контроля объявил выговор главному бухгалтеру Е. К. Ухиной, а главного инженера И. И. Зайцева предупредил.

За грубое нарушение финансовой дисциплины в специализированной автотранспортной конторе комитет сделал денежный начет на директора М. М. Протыняка и главного бухгалтера А. И. Ткачева соответственно 300 и 180 рублей.

2. ИЗ ИСТОРИИ ПАРТИЙНОГО БИЛЕТА

С ПОБЕДОЙ Октябрьской революции, когда перед партией встали совершенно новые задачи по использованию своих членов, формы партийного билета и учета коммунистов перестали отвечать потребностям. Революция, практика партийного строительства внесли много нового в учет и распределение партийных сил. В связи с этим совершенствовалась и форма партийного билета.

Центральный Комитет предложил руководящим партийным организациям на местах — губернским комитетам — произвести учет всех парторганизаций. Одновременно вводится персональный учет членов партии, коммунистам выдаются документы — членские карточки 1917—1919 гг.

Но и эти партийные билеты не имели единого образца. В каждой городской, губернской парторганизации была своя нумерация и свой цвет билетов, в них содержалось разное число сведений. Одни комитеты включали в партбилет полностью текст устава партии, другие — выдержки из него, третьи — специальные памятки.

Большое разнообразие документов впоследствии мешало аппарату ЦК налаживать точный учет коммунистов, правильно распределять их силы. В январе 1920 года Пленум ЦК РКП(б) утвердил форму единого партийного билета.

Первый билет единого образца имел вид книжечки из 33 страниц. В него заносились основные биографические данные коммуниста, сведения о его участии в общественной и производственной деятельности, записывались партийные поручения и налагаемые взыскания. Такие сведения позволяли местным организациям и райкомам, в случае передвижения или мобилизации коммунистов, точно учитывать их знания, опыт, специальность и квалификацию, личный почин или пример.

Обмен партийных билетов проходил в 1920 году. Билет № 224332 был выдан В. И. Ленину Кремлевским подрайонным комитетом Замоскворецкого райкома партии. Перед получением единого партийного билета он, как и все коммунисты, прошел перерегистрацию. Это было 17 сентября 1920 года. С присущей Владимиру Ильичу скромностью он ответил на вопросы, содержавшиеся в анкете для перерегистрации членов Московской организации РКП(б).

В те годы большое значение придавалось сохранению партбилетов. Воспоминания людей, близко знавших В. И. Ленина, говорят о том, что сохранности партийного билета он придавал исключительное значение. Бывший казначей Кремлевского подрайкома в Москве, старый коммунист, ветеран Советской Армии Григорий Степанович Антонов однажды обратился к Владимиру Ильичу.

— Товарищ Ленин, вы очень заняты, зачем же ходите платить партийные взносы? Вы могли бы прислать с деньгами своего секретаря.

— Свой партийный билет я никому не доверяю, — ответил В. И. Ленин.

В 1921 году X съезд РКП(б) принял резолюцию «О единстве партии». Были распущены все фракции и группировки в ее рядах. Согласно решению съезда провели чистку партии, а в 1922 году — партийную перепись и обмен партийных билетов.

Единый партбилет образца 1922 года по размерам и содержанию сведений отличался от прежнего. Он был меньше и содержал лишь основные сведения: фамилия, имя, отчество, год рождения, время вступления в партию, название организации, выдавшей билет, личная подпись, подпись секретаря укома или райкома, дата выдачи, фотокарточка и печать. Специальные странички отводились для отметки об уплате членских взносов.

Все остальные сведения о члене партии, его работе, выполнении им партийных обязанностей и другие были перенесены в личное дело под тем же номером, что и новый партбилет. В личном деле хранились анкета, характеристика, регистрационная карточка (дополнение к анкете), в которой отмечались различные изменения в учетных данных коммунистов.

Партбилет образца 1922 года был выдан на три года, но практически он просуществовал до 1927 года. За это время в стране и партии произошли большие важные события. В связи с образованием в декабре 1922 года Союза Советских Социалистических республик XIV съезд партии в 1925 году принял решение о переименовании РКП(б) на Всесоюзную коммунистическую партию (большевиков). Это новое наименование партии должно было найти отражение в партийном билете. Поэтому в мае 1926 года ЦК ВКП(б) принял постановление об обмене партийных билетов, приурочив его к Всесоюзной партийной переписи.

В начале 1927 года была проведена Всесоюзная партийная перепись и обмен партийных документов. При переписи заполнялся личный бланк, а затем на партбилете наклеивалась марка, удостоверяющая, где и когда проходил перепись данный член партии. Члены партии, не прошедшие переписи, лишались права на получение партбилета.

Форма билета оставалась старая, но вместо личного дела коммуниста была введена единая по содержанию, форме и размеру учетная карточка. Она заменяла собой громоздкое и неудобное личное дело с множеством документов и данных. Впервые были введены отчетные карточки, представляющие копию сведений о партбилете с указанием оснований для выдачи его.

16 марта 1927 года Замоскворецкий райком партии, выражая любовь коммунистов к своему бессмертному вождю и учителю, заполнил партийный билет № 1 на имя Владимира Ильича Ленина. С тех пор билет № 1 остается за основателем нашей партии. Партийный билет образца 1973 года за номером первым по установившейся традиции был также выписан на имя В. И. Ленина. И это не просто символ. В делах партии продолжают жить великая энергия ленинского ума, биение горячего ленинского сердца!

ВЕЩЕЙ РАЗГАДАННАЯ СВЯЗЬ

ЗАКОНЧИЛАСЬ декада математики в Мегионской средней школе, декада науки, о которой в решениях XXIV съезда КПСС говорится: «Обеспечить в новом пятилетии разработку проблем теоретической и прикладной математики».

Как сегодняшним учащимся, претворять в жизнь решения съезде КПСС. А пока — соревнование смекалки, гибкости ума.

Интересное состязание прошло у семиклассников — бег с математическими барьерами. Уверенно от барьера в барьеру продвигались И. Згерская, А. Барцев, Г. Костур, Б. Ерыпалов и другие. Победили сильнейшие — команда 7 «г» класса.

А в это время шестиклассники аплодировали участникам математического КВН Т. Косачевой и Л. Кильевой, лучшим командам 6 «а» и 6 «г» классов.

Интересные игры прошли и у учащихся 4—5 классов.

И вот вечер страшеклассников. Много нового узнали ребята о роли математики в жизни из доклада ученицы 9 «б» класса В. Кривоножкиной.

А сколько учащихся побывяло на выставке учебно-наглядных пособий и математических игр, изготовленных учащимися! Многогранники и шаблоны, таблицы и чертежи, математические игры и полигон для демонстрации измерений на местности вызвали большой интерес у ребят разных классов.

Памятными медалями и подарками награждены участники выставки — С. Курбатов, А. Казарин, В. Сердюков, О. Бородина и В. Третьякоя.

На заключительной линейке награждены классы-победители: 10 «а», 9 «в», 7 «б», 6 «а».

Закончилась декада. Но вновь зовут звонки учащихся я кабинеты математики, зовут к теоремам, новым задачам, к знаниям.

Н. НЕСЫНОВА,
учитель математики Мегионской средней школы.

НА ТЕМЫ МОРАЛИ

СИЛА ПРИТЯЖЕНИЯ

ПЯТЕРО зрелых людей из управления механизированных работ № 1, сникнув, сидят перед товарищеским судом. Это слесари А. С. Белогузов, В. В. Панин, Р. Р. Айбатов, бульдозерист В. И. Белоглазов.

Председатель суде Николай Михейлович Скоробогатов листает материалы по проверке фактов их аморального поведения. Ознакомив членов товарищеского суда с документами, объяснениями, докладными, справками медицинского освидетельствования, он говорит:

— И опять — падение. Падение, связанное с пьянством!

Далее следует тщательное изучение обстоятельства каждого «падения», попытке найти хотя бы смягчающие штришки. Но не находятся слова оправдания, нет их, потому что, отчего бы им быть? У нас нет причин падать в грязь. Тут никакими явлениями, никакими философскими категориями не объяснишь, почему человек стал пьяницей, почему нет воли обуздать жажду пить без конца и меры.

— Белогузов, что вас заставило избить младшего товарища по работе, шестнадцатилетнего ученика слесаря?

Не укладывается в голове: как можно поднять руку на паренька, который только сделал первые шаги в большую жизнь? Не избил же Белогузов широкоплечего, рослого парня. Не избил, ибо знал: сдачу получит.

И стоит Белогузов, мнется, что-то бормочет невнятное. Ни совесть не говорит в нем, ни разум, а боязнь перед ответственностью.

Человек упал, но не хочет, чтобы ему помогли встать. Он ищет возможность выпутаться, оправдаться, чтоб никому не сказать спасибо, не почувствовать твердой руки коллектива, и, более того, выглядеть таким невиновным агнцем. Но товарищеский суд, имея единственное намерение направить на истинный путь оступившегося, принимает справедливое решение.

Белогузов садится. А суд продолжает дальнейшее рассмотрение дел. Перед ним теперь другой парень. Расхлябан, длинноволос, неопрятен. Смотришь не этого вовсе не уродливого молодца, которому весной в армию идти, и думаешь: понимает ли он в свои девятнадцать лет, что жизнь только начинается жизнь? Понимает ли он мудрые слова: «Береги честь смолоду»?

Однако ни раскаяния, ни вразумительного ответе не было. Он лишь бросил раздраженно: дескать, мое дело, не обязан раскрывать свои личные тайны.

Когда его пытались убедить, что подобное начало жизни ведет к падению, парень начал кипятиться.

И вот тут-то немолодой уже человек встал со своего места, подошел к нему поближе, по-отцовски заглянул в глаза, сказал:

— В твои лета, друг, мое поколение имело уже за плечами два трудных фронтовых года...

Бывший фронтовик говорил не очень складно, но у него то и дело вздрагивали от волнения слегка побелевшие губы. Он говорил не ради красного словца, ему это ни к чему. Он хотел передать заблудшему парню частицу своей души и хоть немного научить его дорожить всем тем, что связано с именем советского человека, с прекрасной нашей Родиной.

И парень потупил взор.

Слово взял начальник управления Илья Александрович Щепочкин. Он высказал такую мысль: надо почувствовать всеми фибрами души своей место в обществе (равное для всех и справедливое) и ощутить силу притяжения коллектива. И в заключение сказал:

— Еще есть время показать себя с хорошей стороны. Докажи, что способен исправить ошибку — и ты уйдешь в армию с чувством собственного удовлетворения, поняя, что значит быть настоящим человеком. Мы будем надеяться, что проводили я армию парня, достойного держать оружие.

Еще многие из присутствовавших говорили об этом молодом парне. И в каждом выступлении звучало не только осуждение, но и стремление помочь человеку обрести себя.

Товарищеский суд каждому воздал по заслугам, особенно тем, кто а необузданном пьянстве потерял человеческое лицо, пренебрег доверием коллектива и преступил закон. Мы имеем в виду Белогузова, в отношении которого принято решение просить администрацию уволить его с работы, а дело об избиении передать в народный суд для привлечения к уголовной ответственности.

Человек всегда должен оставаться человеком. В любых условиях. Наше общество — не безжалостно. Оно протягивает руку всем, кто нуждается в его помощи и способен почувствовать добрую силу притяжения коллектива — одного из самых удивительных явлений советской действительности...

В. АНТОНОВ,
председатель постройкома УМР-1, начальник планового отдела.
Ю. ДРАЧЕВ,
прораб участка.



ЭТОЙ экспедиции не нужна сложная буровая установка. Все ее оборудование умещается на шасси автомобиля ГАЗ-66. Электродвигатель приводит в движение методом вибрации полый внутри отрезок трубы. Глубина скважины тоже разная.

— Наша экспедиция от Тюменского отделения Свердловского института «УралТИСИЗ», — рассказывает инженер-геолог Геннадий Александрович Смирнов.

— В Нижневартовске мы берем пробу грунте для исследования под забивку свай для многоэтажных домов. Мы отбираем образцы грунта, выбираем монолиты и отправляем на исследование в Тюмень. После исследования строители рассчитывают фундамент под каждый строящийся дом.

Город ваш молодой, строящийся, и нам хватит работы, по крайней мере, еще на десяток лет. Кроме бурения скважин под жилье, мы исследуем грунт под трассу водопроводов от Нижневартовска до Ваха.

НА СНИМКАХ: идет бурение; «Этот монолит пойдет на исследование».

Фото И. Ясько.



По следам наших выступлений

„Попутный газ—в артерии сибирского гиганта“

Так называлась статья, опубликованная в «Ленинском знамени» 24 февраля с. г. По поводу ее считаю необходимым сообщить следующее:

Статья правильно отражает состояние дел на строительстве Нижневартовского газоперерабатывающего заводе.

В настоящее время темпы и качестяо работ остаются низкими. За два месяца 1973 года выполнено строительно-монтажных работ на 1380 тысяч рублей при плане 2720 тысяч рублей.

Положение с поставкой технологического оборудования улучшилось. Оборудование поступает на Тюменскую базу, часть технологического оборудования изготовлена и находится на ответственном хранении на заводах-изготовителях. Заказы на недостающее оборудование размещены с поставкой в навигацию текущего года.

А. РАЗУМОВСКИЙ,
директор дирекции строящихся газоперерабатывающих заводов в Западной Сибири.

Попытка уйти от ответственности

Заметка «Срывается строительство причала» была опубликована еще 13 января с. г. Принять меры по ней обязаны были руководители СУ-25 треста «Мегионгазстрой», однако они не спешили. Не имя забывчивого начальниа А. П. Новошицкого пришлось направить два напоминания с грифом «СРОЧНО!»

Наконец, главный инженер Г. Г. Князькин ответил, что для забияки шпунта на строительную площадку подана электроэнергия, кроме того, туда направлены бульдозер и бара.

Этот ответ не удовлетворил редакцию, потому что а нем не было ясности, когда же причал будет готов. И тов. Новошицкому редакция вновь направила запрос. После этого тов. Новошицкий написал: «Принимаются меры к окончанию работ по забивке шпунта к маю».

И этот ответ похож на бюрократическую отписку, за которой скрывается попытка руководства СУ-25 уйти от ответственности. Ведь если сообщить, к какому сроку будет готов причал полностью, когда будет смонтирован стотоный кран, так необходимый Нижневартовску, — значит заверить читателей газеты, принять на себя серьезные обязательства, а Новошицкий с Князькиным не желают брать на себя такую ответственность. А ведь придется!

„Канализационные колодцы в опасности“

Так называлась статья начальника базы производственного обслуживания НГДУ «Мегионнефть» Ф. Шепеля, опубликованная в № 7 нашей газеты. В ней говорилось о том, что водители Нижневартовска, нарушая правила движения, портят колодцы, системы теплоснабжения, водоснабжения и канализации.

Как сообщил нам директор специализированной АТК М. Протыняк, секретарь партбюро В. Муругов, статья обсуждалась на постоянно-действующем производственном совещании и на собраниях рабочих в колоннах.

Водителям, работающим в карьерах, на перевозке грунта на Самотлор, **КАТЕГОРИЧЕСКИ ЗАПРЕЩЕНО ЗАЕЗЖАТЬ В ГОРОД.**

„Жертва собственной беспечности“

В заметке под таким заголовком, опубликованной а нашей газете № 11, госавтоинспектор А. Мальцев рассказывал о том, что водители специализированной АТК Н. Шагидуллин, А. Шевченко, Н. Тарасов гурбо нарушили правила безопасности движения, результатом чего явилась гибель Н. Тарасова.

Директор специализированной АТК М. Протыняк, секретарь партбюро В. Муругов, председатель местного комитета Н. Нургалиев сообщили о принятых мерах.

Выступление газеты обсуждено на партийном собрании, на общих собраниях рабочих в автоколоннах. Шагидуллин и Шевченко привлечены к ответственности.

Администрация, партийная и профсоюзная организации приняли ряд мер, предупреждающих дорожные происшествия. К водительскому составу повышена требовательность за соблюдением правил дорожного движения.

„Нуждаемся в помощи“

Так называлась заметка управляющего Мегионским отделением совхоза «Нижневертовский». И. Фисенко, опубликованная в № 16 нашей газеты. Вот что сообщили по этому поводу начальник УМ-9 треста «Тюменьгазмеханизация» Л. Езерский и секретарь парторганизации О. Хмылева.

«Заметку мы обсудили, выделяем ежедневно на вывозку кормов трактор и бульдозер».

Возможно большое половодье

НЕРЕДКО весенние воды в нашей области затопляют населенные пункты, сносят мосты, размывают шоссейные и железные дороги.

Размеры половодья зависят от степени промерзания почвы, уровня грунтовых вод и интенсивности таяния снега. Много снега сосредоточено нынче в бассейне Оби — почти вдвое больше прошлогоднего. Весеннее половодье там ожидается выше среднего, пойму, по всей вероятности, затопит на глубину до полутора метров. Обь в районе Сургута вскроется в первых числах мая.

Большая вода ожидается на северных реках — Надыме, Казыме, Пуре, Тазе. На Надыме ледоход начнется 10—15 мая.

По предварительным подсчетам, вода в Иртыше в районе Тобольска поднимется на 750 см и затопит пойму на глубину до 1—2 метров. Вскрытие реки ожидается 18—22 апреля.

Такой же уровень паводка возможен на Туре, вскрытие которой возможно 15—20 апреля, а максимальный подъем воды предполагается в первых числах мая.

На реке Ишим подъем воды в районе города Ишима будет 670—730 см, ледоход начнется 20—22 апреля. Эти расчеты сделаны на основании запаса воды и снега. Сброс ее из водохранилищ не учитывался.

На реках Пышма, Исеть и Тавда вода поднимется до пределов прошлого года. Прошлогоднего уровня половодье достигнет и в бассейне реки Тобол.

Ожидается бурное таяние снега. Столь же быстро станет подниматься уровень воды в реках. Поэтому надо сейчас закрепить мосты и переправы, переходы газопроводов и нефтепроводов, вывезти строительные материалы из затопляемой зоны, укрепить штабеля леса на пойменных участках, очистить пропускные отверстия под мостами.

Особое внимание нужно обратить на закрепление недостроенных объектов, на реках, запретить организациям проводить разгрузку ниже абсолютной отметки (34,5 метра над уровнем моря).

Паводковым комиссиям необходимо заблаговременно продумать мероприятия по обеспечению сохранности сооружений, материальных ценностей, а в случае необходимости — эвакуации населения и вывоз скота из затопляемых зон.

В. ФЕДОРОВ,
директор Тюменской гидрометеорологической обсерватории.
(«Тюменская правда»).



ПОКАЗЫВАЕТ «ОРБИТА»

(Время московское)
СРЕДА, 21 марта

9.30 - Программа передач. 9,35 Новости 9.45 Для школьников. «Костер». 10.15 П. Чайковский. «Евгений Онегин». Сцены из оперы. 11.20 «Международная панорама». 11.50—12.00 Перерыв. 12.00 Цв. т. «Русский романс». 12.35 А. Токарев «Женихи». Телевизионный спектакль. 14.00 «Время». Информационная программа. 14.30 Цв. т. Концерт советской песни. 15.00 Премьера телевизионного приключенческого художественного фильма «Тайник у Красных камней». 1-я и 2-я серии. 17.10 «Международная панорама». 14.40 Документальный фильм. «Абрамцево». 17.50—18.00 Перерыв. 18.00 Цв. тел. «В мире животных». 19.00 «Время». Информационная программа. 19.30 «Пришел солдат с фронта». Художественный фильм.

Редактор В. КОРЧЕМКИН



КАКИМ БУДЕТ НАШ ГОРОД?

В Доме культуры «Юбилейный» состоялась встреча нижневартовцев с главным архитектором города Г. А. Потехиным. «Каким будет наш город» — это тема лекции, которую прочла Галина Анатольевна. Слушатели были очень внимательны. Да и не удивительно: ведь каждому интересно, каким станет Нижневартовск в недалеком будущем.

О перспективах росте новой нефтяной столицы рассказала архитектор и на открытии детского клуба «Юный строитель». В дальнейшем ребята на его заседаниях будут систематически встречаться с лучшими строителями, знакомиться с важной и почетной профессией строителя.

Н. КЕЛИДОВ,
директор ДК «Юбилейный».

ЗА ЧАШКОЙ КОФЕ

В орса НГДУ «Мегионнефть» двадцать человек — участников Великой Отечественной войны. Немало здесь и ребят, которые недавно демобилизовались из армии. Есть о чем поговорить друг с другом, вспомнить о былых сражениях, учебных тревогах.

В ресторане «Огни Сибири» за чашкой кофе состоялась встреча двух поколений. А участники художественной самодеятельности орса приготовили бывшим солдатам музыкальные подарки.

ТРАДИЦИОННЫЙ ТУРНИР

по классической борьбе на приз Самотлора будет проходить в Нижневартовске 23—26 марта. В нем примут участие спортсмены одиннадцати городов, помогающих строить Нижневартовск — Тюмень, Омск, Пермь, Свердловск и другие.

Честь Самотлора станут защищать А. Каленов — победитель Всесоюзного турнира на приз И. Ибраева, В. Дубровский — призер этого турнира, Б. Муратов — призер Всесоюзной спартакиады ЦК профсоюза нефтяной и газовой промышленности и В. Гаражин — победитель первого турнира на приз Самотлора. Сейчас спортсмены усиленно готовятся к предстоящей встрече.

Это должен знать каждый

ПОРАЖАЮЩИЕ ДЕЙСТВИЯ ЯДЕРНОГО ОРУЖИЯ

БЕСЕДА ПЕРВАЯ

ЯДЕРНОЕ оружие является мощным средством массового поражения. Достаточно сказать, что один грамм атомного вещества содержит в себе столько же энергии, сколько выделяется при сжигании трех тысяч тонн каменного угля. Благороднейшая задача современной науки атомную энергию направить на благо человечества.

Советский Союз неустанно борется за использование атомной энергии исключительно в мирных целях. А правительства стран капиталистического лагеря, наоборот, атомную энергию используют в военных целях. В августа 1945 года американцы подвергли бомбардировке японские города Хиросима и Нагасаки. Население, не зная способов защиты, оказалось застигнутым врасплох и понесло огромные потери. Тысячи убитых и раненых, обожженных и заболевших лучевой болезнью — таков итог применения атомных бомб. Поэтому необходимо сказать, что если бы население этих городов знало способы защиты, то, даже учитывая внезапность нападения, количество жертв было бы в несколько раз меньше.

Чтобы защищаться от любого оружия, надо знать, какую опасность оно представляет, в чем заключается и как проявляются его поражающие свойства, так как именно они определяют способы защиты от данного оружия. Ядерное оружие, так же как химическое и биологическое, относится к средствам массового поражения, но обладает по сравнению с ними более сильным поражающим действием.

К ядерному оружию относятся ракеты, торпеды, авиационные бомбы атомных артиллерийских снарядов и самолеты-снаряды. Поражающее действие ядерного оружия одинаково, разница только в мощности и, следовательно, в масштабах поражения. При ядерном взрыве, как и при взрыве обычных бомб, образуется ударная волна, световое излучение, проникающая радиация и радиоактивное заражение местности.

УДАРНАЯ ВОЛНА может наносить поражение людям, разрушать здания, сооружения, повреждать технику и имущество. Ударная волна ядерного взрыва распространяется с большой скоростью. За первые две секунды она проходит расстояние 1000 метров, за 5 секунд — 2000 метров, за 8 секунд — 3000 метров. Поэтому, увидев вспышку ядерного взрыва, нужно немедленно лечь на землю, а если в двух—трех метрах имеется какое-либо укрытие, то следует занять его, чтобы избежать поражения ударной волной.

Люди, оказавшиеся в момент взрыва вне укрытия, могут от непосредственного воздействия ударной волной погибнуть или получить ранения, переломы, контузии. Незащищенные люди могут пострадать также от обломков разрушающихся зданий, осколков стекла, камней, и других предметов. Не следует укрываться в подъездах домов или возле стен зданий, так как можно оказаться под завалом при разрушении. Лучшей защитой от ударной волны являются подземные и заглубленные сооружения. Для защиты можно использовать низкие каменные ограды, густой кустарник.

СВЕТОВОЕ ИЗЛУЧЕНИЕ — это огненный шар, образующийся при ядерном взрыве. Продолжительность его действия — 8—15 секунд, т. е. пока не исчезнет огненный шар. По своей силе оно на много превышает солнечное излучение в ясный день, поэтому, несмотря на кратковременность действия, может вызвать ожоги кожи, временное ослепление, а также обугливание, воспламенение горючих материалов и пожары. Незащищенные люди, находящиеся вблизи центра взрыва, могут сгореть. Поэтому для защиты полностью или частично можно использовать любые преграды: стену, сад, густой лес. Немедленно используйте их, как только увидите вспышку ядерного взрыва.

ПРОНИКАЮЩАЯ РАДИАЦИЯ — невидимое излучение, возникающее в момент взрыва. Его продолжительность около десяти секунд. Если человек подвергается действию проникающей радиации, у него может возникнуть лучевая болезнь различной степени. Проникающая радиация может поражать людей на расстоянии 2—3 километров от места взрыва. Для защиты людей от проникающей радиации применяются каменные и деревянные заборы, подвалы домов, земляные насыпи, которые в несколько раз ослабляют ее действие.

Каждый вид ядерного взрыва характеризуется различной степенью радиоактивного заражения местности. Участок заражения делится на три зоны: умеренного, сильного и опасного заражения.

РАДИОАКТИВНОЕ ЗАРАЖЕНИЕ МЕСТНОСТИ — это обширная площадь, зараженная радиоактивными веществами, поднимающимися при взрыве на высоту 10—20 километров в виде облака, которое переносится на большие расстояния. Длина зараженной полосы может составлять сотни, а ширина — десятки километров.

Другая особенность радиоактивного заражения — длительность его действия. Если время действия ударной волны, светового излучения, проникающей радиации исчисляется секундами, то поражающее действие радиоактивных веществ может длиться неделями и даже месяцами. В течение всего этого времени зараженная радиоактивными веществами территория опасна для людей и животных.

Следующая особенность радиоактивного заражения заключается в трудности обнаружения радиоактивного вещества. Радиоактивные вещества, выпадающие из облака в виде мельчайших частиц, не имеют цвета, запаха или других внешних признаков. Обнаружить их можно только с помощью дозиметрических приборов. Главная опасность — внешнее облучение всего организма, в результате которого у пострадавших может развиться лучевая болезнь.

И. ГЕРДУНОВ,
начальник штаба гражданской обороны г. Нижневартовска.

Если вы пишете в газету...

К нам в редакцию иногда поступают письма, в конце которых стоит неразборчивая подпись. Это нечто иное, как анонимка, которую можно тут же и выбросить.

Если Вы написали в газету заметку, сделали фотоснимок, просто письмо, то обязательно сообщите о себе: фамилию, имя, отчество, место работы, должность, домашний адрес.

Если желаете сохранить в тайне свою фамилию, сделайте об этом приписку. Своих авторов редакция должна знать хорошо.

И еще. Пишите, пожалуйста, разборчиво, оставляя поля для заметок.

ЖКК треста «Мегионгазстрой» находится на улице Пионерской, в доме № 4 а — в здании, где раньше находился трест «Мегионгазстрой».

Администрация.

ПРИГЛАШАЮТ НА РАБОТУ

ЖКК треста «Мегионгазстрой» **СРОЧНО** — уборщиц, слесарей-сантехников, плотников, электриков, разнорабочих, асбестовщиков.

Одиноким предоставляется жилье.

◆

Нижневартовское монтажное управление треста «Сибнефтехиммонтаж» на постоянную работу **СРОЧНО** — механика в снабжение, знающего автомобили и трактора, механика, знающего грузоподъемные механизмы, инженеров и техников на должности мастеров, прорабов участков, старшего инженера на должность энергетика, инженеров-сметчиков, рядовых и на должность начальника отдела — старшего инженера, машинистку, секретаря-машинистку, инженеров и техников в отдел материально-технического снабжения и комплектации, товароведов.

Одиноким предоставляется жилье гостиничного типа.

◆

Нижневартовский комбинат бытового обслуживания на постоянную работу — главного механика комбината, шофера машины ГАЗ-53 с почасовой оплатой труда, капитана катера ПС-5, моториста катера ПС-5, мастера по пошиву курток и шуб со сдельной оплатой труда, электрика.

Обращаться в отдел кадров в часы работы.

НАШ АДРЕС: 626442
г. Нижневартовск, Дом Советов

ТЕЛЕФОНЫ: редактора — 0-88, зам. редакторе — 0-85, промышленного отдела —0-85 (2 за.), ответственного секретаря и отдела писем — 0-87, типографии — 0-87 (2 вв.).

ГАЗЕТА ВЫХОДИТ ПО ВТОРНИКАМ, ЧЕТВЕРГАМ И СУББОТАМ

Нижневартовская типография управления издательств, полиграфии и книжной торговли Тюменского облисполкома

Тираж 8100

ПРОЛЕТАРИИ ВСЕХ СТРАН, СОЕДИНЯЙТЕСЬ!

ЛЕНИНСКОЕ ЗНАМЯ

ОРГАН НИЖНЕВАРТОВСКОГО ГОРКОМА КПСС И ГОРОДСКОГО СОВЕТА ДЕПУТАТОВ ТРУДЯЩИХСЯ ТЮМЕНСКОЙ ОБЛАСТИ

Издается с 4 сентября 1941 года ✦ № 35 (3173) ✦ ЧЕТВЕРГ 22 марта 1973 г. ✦ Цена 2 коп.

Крепить связи школы с шефами

ПОСТАНОВЛЕНИЕ ЦК КПСС и Совета Министров СССР «О завершении перехода ко всеобщему среднему образованию и дальнейшем развитии общеобразовательной школы» выдвинуло ряд новых задач перед школой, семьей и общественностью. Уже в текущей пятилетке в девятых классах школ и средних специальных учебных заведениях станут учиться практически все восьмиклассники. Школы обязаны учить каждого ребенка до аттестата зрелости и выпускать со средним образованием около 80 процентов детей, принятых десять лет назад в первый класс.

Основные пути к решению этой важнейшей народнохозяйственной и политической задачи — через всемерное совершенствование учебно-воспитательного процесса и дальнейшее укрепление материально-технической базы школ.

В нашем городе и районе сложилась хорошая, отвечающая духу времени, традиция взаимного шефства школ и предприятий. Инициаторами этого движения стали партийная организация и администрация УБР-1 и коллектив средней школы № 3. Городской комитет партии внимательно изучил опыт шефских связей этих коллективов и обязал руководителей всех школ и промышленных предприятий усилить шефские взаимосвязи и повысить уровень обучения и воспитания школьников и работающей молодежи.

Примеру УБР-1 последовали многочисленные коллективы — трестов «Мегионгазстрой», «Нижневартовскжилстрой», «Нижневартовскнефтестрой», Мегионской ордена Знак Почета нефтеразведочной экспедиции, НГДУ «Мегионнефть», НГДУ «Нижневартовскнефть», УБР-2 и другие предприятия.

Серьезное общение производственных коллективов с учащимися, принятие социалистических обязательств и взаимная проверка их выполнения благотворно сказываются на учебно-воспитательном процессе. В том, что средняя школа № 3 является одной из лучших и по качеству знаний учащихся, и по их общественной активности, большая заслуга и производственного коллектива УБР-1.

Очень ценную инициативу проявили строительные управления и участки треста «Нижневартовскнефтестрой», которые помогли оборудовать учебные кабинеты в средней школе № 4, а к началу нового учебного года решили оснастить их учебными наглядными пособиями и техническими средствами.

Особое внимание руководителей предприятий, партийные организации и профсоюзные комитеты обращают на школы и детские сады национальных поселков в Ваховске, Корликах, Ларьяке и других населенных пунктах. Забота коснулась во всем — от электрификации до завоза подарков детям.

С новой инициативой по оказанию шефской помощи школам и национальных поселках выступили коллективы [illegible] треста» и УБР-2. Они приняли обязательство отремонтировать и пополнить инвентарем и оборудованием и передать школу-интернат, больницу и детсад в Ларьяке на центральное отопление.

Коллективы [illegible] «Нижневартовскнефть», «Мегионстроя» решили не отставать от них и «Нижневартовскнефтестроя» в оказании помощи национальным поселкам.

До недавнего времени Мегионская нефтеразведочная экспедиция проявляла отеческую заботу о подшефной средней школе. Однако сейчас шефы сочли, что все уже сделано и беспокоиться больше не о чем. Видимо, партому экспедиции следует возобновить шефские связи со школой.

Нужно всемерно помогать школе не хорошими словами, а еще больше — делом, заботиться о нашей смене. Только тогда мы сумеем выполнить важнейшее постановление партии и правительства.

А. ПЕТРОВ,
заведующий городским отделом народного образования.

● НЕФТЕПРОВОД САМОТЛОР — ТЮМЕНЬ — АЛЬМЕТЬЕВСК

Молодые победители

Комсомольцы Нижневартовского головного участка трассы достойно несут трудовую вахту в эти решающие дни, оставшиеся до пуска нефтепровода в эксплуатацию.

Подведены итоги социалистического соревнования за прошедшую неделю (12—17 марта).

Комсомольско-молодежная изоляционно-укладочная колонна Алексея Федоровича Фролова (групкомсорг Алексей Максимов) из спецуправления № 43 треста «Спецгазстрой» и в этот раз отлично справилась с заданием, заизолировав 4 километра трубы с хорошим качеством.

Комсомольско-молодежная сварочно-монтажная бригада Ивана Кузьмича Малахова, (групкомсорг Владимир Машков) из СУ-14 треста «Тюменьнефтегазмонтаж» сварила 92 стыка, перевыполнив норму в полтора раза.

«Каждый день до пуска нефтепровода — ударный!» — таков девиз молодежи нашей трассы.

С. ПИКМАН,
комсорг горкома ВЛКСМ на строительстве нефтепровода.



КОЛЛЕКТИВ ПЕРВОЙ ДОЖИМНОЙ НАСОСНОЙ СТАНЦИИ НА САМОТЛОРЕ ВЫЗВАЛ НА СОЦИАЛИСТИЧЕСКОЕ СОРЕВНОВАНИЕ ПРОМЫСЛОВИКОВ ВТОРОЙ И ТРЕТЬЕЙ ДОЖИМНЫХ НАСОСНЫХ СТАНЦИЙ.

ПОДВЕДЕНЫ ПЕРВЫЕ ИТОГИ: В ЯНВАРЕ ПОБЕДИТЕЛЯМИ ВЫШЛИ НЕФТЯНИКИ ДНС-1. БОЛЬШОЙ ВКЛАД В ПОБЕДУ ВНЕС ОПЕРАТОР ГО ДОБЫЧЕ НЕФТИ НГДУ «НИЖНЕВАРТОВСКНЕФТЬ» КАНДИДАТ В ЧЛЕНЫ КПСС МИХАИЛ ИЛЬИЧ ПАШИН (НА СНИМКЕ).

Фото И. Ясько.

Семинар «прожектористов»

Горком ВЛКСМ провел городской семинар начальников штабов, отрядов и постов «Комсомольского прожектора». Перед молодыми дозорными выступили председатель городского комитета народного контроля В. М. Еремин, инструктор горкома КПСС В. П. Швецов, начальник отдела труда и зарплаты треста «Мегионгазстрой» Н. М. Тарасенко, главный инженер УБР-1 А. И. Кононцев, начальник городского штаба «КП» Н. Захарова.

В работе семинара принял участие начальник окружного штаба «КП», заведующий орготделом окружкома ВЛКСМ Л. Сазонов.

● Вести из совхоза „Нижневартовский“



ДЛЯ БУДУЩЕГО УРОЖАЯ

Отдыхает, заботливо укрытая теплым снежным покрывалом земля, набирает силы для будущего урожая. А у совхозных механизаторов и сейчас горячая пора.

С раннего утра до позднего вечера трудится отряд плодородия. Для вывозки органических удобрений от ферм на поля и в теплицы выделено пять тракторов, два автосамосвала и один погрузчик. До 1 апреля совхозным механизаторам предстоит вывезти 4,5 тысячи тонн органики. Уже доставлено более тысячи тонн. В звене, которое возглавляет Анатолий Ганихин, трудится в основном молодежь. Все работают дружно, старательно, с огоньком.

Тон в работе задают комсомольцы, ударники коммунистического труда Николай Леготин и Виктор Почуев.

Напряженно трудятся в мастерских и механизаторы, выделенные для ремонта техники. Им предстоит отремонтировать 50 тракторов, 30 сенокосилок, 10 граблей, 2 пресподборщика и другие агрегаты.

Много сейчас хлопот у механика по трудоемким работам коммуниста Степана Львовича Шахтарина. Он старается обеспечить механизаторов необходимыми деталями, помогает им советом и делом, следит за качеством ремонта. Пример в труде показывают механизаторы Анатолий Лесков, Владимир Кривоногов, Иван Шемякин.

Механизаторы прилагают все силы к тому, чтобы качественно отремонтировать и до начала весенне-полевых работ поставить на линейку готовности всю технику.

Б. АЛЕХИН,
внештатный корреспондент.

Наша гордость

Коллектив Нижневартовского леспромхоза гордится комплексной бригадой, которую возглавляет Николай Михайлович Чистяков.

Бригада Николая Михайловича заготовляет лес для строителей Самотлора. За январь и февраль она отгрузила 6700 кубометров древесины при плане 4111. В марте она работает еще лучше, в день отгружает более [illegible] сот кубометров леса, а норма 120.

В. ПРОТАСОВ,
заместитель директора.

ОГНИ НАД САМОТЛОРОМ

К установка первой опоры новой ЛЭП-110 приступили на нефтяных промыслах Среднего Приобья монтажники треста «Уралэлектросетьстрой». Высоковольтная линия соединит энергетическую систему Западной Сибири с Белозерным месторождением нефти. В настоящее время к этой подземной залежи жидкого топлива, расположенной неподалеку от знаменитого Самотлора, прокладываются в тайга просеки, сооружаются капитальные дороги. Монтажники спешат: им нужно одними из первых прийти на берег Белого озера, чтобы дать электроэнергию буровым установкам и насосным станциям, зажечь свет в передвижных поселках нефтяников.

ТАСС.

✦ Тревожный сигнал с трассы нефтепровода

ЗАДЕРЖИВАЕТСЯ ВЫПЛАТА ЗАРПЛАТЫ

Землеройщикам СУ-10, работающим на участке от 24 до 88 километра, не выплатили своевременно заработную плату, премиальные, что отрицательно сказалось на производительности труда.

Допустили такое безобразие руководители СУ-10, где начальником А. Б. Михеев.

А. КАРАБАНОВ.

ЗА ВЕХИ ИСТОРИИ ПАРТИЙНОГО БИЛЕТА

ПАРТБИЛЕТ образца 1926 года просуществовал около десяти лет. По важности и грандиозности задач социалистического строительства это был один из сложнейших периодов деятельности партии.

При введении партийного билета образца 1936 года были внесены некоторые изменения, направленные к тому, чтобы учет членов и кандидатов партии поставить образцово,сделать его действительно централизованным. В это время впервые было установлено, что не только партбилет, но и кандидатская карточка должна иметь единую форму для всех партийных организаций, изготовляться в централизованном порядке. Тогда же по решению ЦК ВКП (б) были введены регистрационные бланки, которые являются по существу копиями учетных карточек и после вручения партдокументов высылаются в ЦК.

Восемнадцать лет действовали лартдокументы образца 1936 года. Они были обменены на билеты и карточки образца 1954 года, после того, как XIX съезд ВКП (б) в 1952 году принял решение о новом наименовании партии «Коммунистическая партия Советского Союза». Последний обмен позволил привести все документы, связанные с членством в партии, в соответствие с ее новым наименованием. Кроме того, обмен партийных билетов в 1954 году дал возможность проверить данные учета состава партии и внести в них необходимые уточнения.

Итак, во время нынешнего обмена коммунистам вручаются партбилеты шестого по счету единого образца. Бурными, продолжительными аплодисментами встретил XXIV съезд партии предложение Генерального секретаря ЦК Л. И. Брежнева о том, чтобы на новом партбилете имелось изображение основателя и вождя Коммунистической партии Советского Союза Владимира Ильича Ленина. Это отражает заветное желание всех коммунистов.

Партийный билет — это не обычное удостоверение, которым можно пользоваться в любом случае. Он предъявляется только в партийных органах. ЦК КПСС неоднократно обращал внимание всех коммунистов, всех партийных организаций на сохранность партдокументов, на недопустимость их порчи, утери, небрежного обращения с ними. Потеря партийного билета — чрезвычайное событие, преступление перед партией. И любой такой факт должен получать принципиальную оценку.

На страницах партбилета отражается одно из обстоятельных условий членства в партии — поддержание партии материальными средствами. Регулярная уплата членских взносов в определенном размере была введена VI съездом РСДРП (б) в 1917 году.

С тех пор обязанность каждого коммуниста — ежемесячно вносить взносы—является одним из незыблемых положений Устава партии. Денежный взнос в партийную кассу выражает материальную связь коммунистов со своей партией, а регулярное внесение его — организационную связь с одной из ее организаций. Потому, насколько своевременно коммунист платит членские взносы, можно в известной степени судить о его дисциплинированности.

Исключительно высоко звание члена партии в современных условиях. Перед лицом новых задач партия повышает требования ко всем своим членам и кандидатам. Эти требования с предельной ясностью изложены в Программе и Уставе КПСС, в решениях XXIV съезда партии. Бороться, не щадя сил, за претворение их в жизнь, с высоким чувством ответственности к делу — вот важнейшая обязанность каждого коммуниста.

В настоящее время более 15 миллионов передовых советских людей являются обладателями партбилетов и кандидатских карточек великой партии Ленина, боевого авангарда советского народа. Партбилет — это мандат коммунизма. Перед ним равны всей бойцы ленинской партии.

Где бы ни трудился коммунист, какой бы пост ни занимал, он наравне со всеми другими членами партии отвечает не только за конкретный, порученный ему участок работы, но и за деятельность партии в целом, за ее боеспособность, и эту свою ответственность не может переложить ни на кого другого.

Невыполнение своих обязанностей даже одним коммунистом подрывает силу партии, наносит ущерб ее делу. Дело партии — дело каждого коммуниста. Партия не приемлет пассивности, равнодушия, аполитичности. И в труде, и в общественной жизни, и в учебе, и в быту — всегда и всюду коммунист должен с достоинством носить высокое звание члена ленинской партии.

Высоко носить звание члена Коммунистической партии Советского Союза, по-ленински выполнять долг коммуниста — об этом повседневно напоминает партийный билет.

● НАМ ОТВЕЧАЕТ ГЛАВК

Проблемы вышкостроения рассмотрены

В Главтюменьнефтегазе рассмотрена статья директора Нижневартовской вышкомонтажной конторы т. Бабкарьина А. А. «Проблемы, проблемы...», напечатанная в газете «Ленинское знамя» 16 февраля с. г.

В статье действительно затронуты вопросы, от которых зависит успешное выполнение буровых работ на Самотлоре в 1973 году и в последующие годы пятилетки.

В связи с этим Главтюменьнефтегазом предприятое следующее:

Подготовлен проект приказа, в котором предусмотрены мероприятия по ликвидации отставания вышкостроения на предприятиях главка.

В приказе, в частности, намечается увеличение лимита численности вышкомонтажных контор, улучшение материально-технического снабжения, улучшение обеспечения транспортом и грузоподъемными механизмами, централизованное изготовление на заводах большего количества металлоконструкций и другие меры.

Утверждено новое штатное расписание Нижневартовской вышкомонтажной конторы, согласно которому численность ИТР и служащих составляет сейчас 167 человек.

Вопросы совершенствования схем монтажа и технологии строительства буровых намечено обсудить на совещании, которое состоится в Сургуте во второй половине марта.

С целью расширения производственной базы Нижневартовской вышкомонтажной конторы институту «Гипротюменьнефтегаз» поручено разработать проект цеха по изготовлению металлоконструкций.

М. САФИУЛЛИН,
зам. начальника Главтюменьнефтегаза.



Они из бригады Г. Левина

ФРАНЦ КАЗИМИРОВИЧ ЧЕРНЯВСКИЙ И ФЛЮР АХТЯМОВИЧ САБИТОВ РАБОТАЮТ ПОМОЩНИКАМИ БУРИЛЬЩИКА В ЗНАМЕНИТОЙ БУРОВОЙ БРИГАДЕ Г. М. ЛЕВИНА.

ОБА УСПЕШНО СПОСОБСТВУЮТ ВЫПОЛНЕНИЮ СОЦИАЛИСТИЧЕСКИХ ОБЯЗАТЕЛЬСТВ, ОБА НАГРАЖДЕНЫ ПРАВИТЕЛЬСТВЕННЫМИ НАГРАДАМИ. ФРАНЦ КАЗИМИРОВИЧ — МЕДАЛЬЮ «ЗА ТРУДОВОЕ ОТЛИЧИЕ», А ФЛЮР АХТЯМОВИЧ — МЕДАЛЬЮ «ЗА ТРУДОВУЮ ДОБЛЕСТЬ».

НА СНИМКАХ: Ф. ЧЕРНЯВСКИЙ (СПРАВА) И Ф. САБИТОВ.
ФОТО И. ЯСЬКО.

ПАРТИЙНАЯ ЖИЗНЬ: идет подготовка к обмену партийных документов

Быть достойным высокого звания

Первого марта начался обмен партийных документов. Наступил самый ответственный период в деятельности партийных организаций, в жизни каждого коммуниста. Ведь четкому обмену документов будет способствовать то, как они подготовились к этому решающему этапу важнейшего организационно-политического мероприятия. На примере одной партийной организации я и хочу рассказать об этом.

В августе 1972 года партийное собрание строительного управления № 909 обсудило постановление майского Пленума ЦК КПСС «Об обмене партийных документов». В его подготовке приняли активное участие члены партбюро, рядовые коммунисты, администрация. На собрании был дан анализ деятельности каждого коммуниста, подробно раскрыто его участие в производственной и общественной жизни предприятия.

Основное внимание, конечно, было уделено недостаткам. Это позволило коммунистам принять конкретное постановление, наметить необходимые мероприятия по подготовке к обмену партдокументов. В ходе их выполнения у всех коммунистов значительно повысилась ответственность за порученное дело, парторганизация стала более боевой.

Партбюро серьезно отнеслось к распределению партийных поручений, учитывая индивидуальные способности каждого коммуниста. Сегодня в профсоюзе работают 15 членов КПСС, в народном контроле — 16, в комсомольской организации — два. Шесть коммунистов являются пропагандистами, столько же — политинформаторами, 25 — членами добровольной дружины.

Безусловно, это активизировало деятельность партийной и общественных организаций. Например, значительно повысилась активность комсомольцев в общественных делах. Комсомольскую организацию возглавляет коммунист Джумеля. Член партии С. Я. Фисенко руководит группой народного контроля. Он умело ведет работу, сумел сплотить актив в 40 человек. Сегодня народные контролеры управления охватывают все стороны деятельности коллектива.

Под руководством партийной организации профсоюзный комитет хорошо наладил социалистическое соревнование. На рабочих собраниях всех участков обсуждено постановление ЦК КПСС, Совета Министров СССР, ВЦСПС и ЦК ВЛКСМ «О развертывании Всесоюзного социалистического соревнования работников промышленности, строительства и транспорта за досрочное выполнение народнохозяйственного плана на 1973 год». По примеру коммунистов все рабочие, инженеры, техники, служащие приняли нынче индивидуальные обязательства. При подведении итогов соревнования учитывается как производственная, так и общественная деятельность каждого.

В авангарде трудовых дел идут коммунисты. Например, известный всем машинист экскаватора И. Обединн работает сегодня уже в счет 1974 года. Восемь коммунистов являются ударниками коммунистического труда.

Ход социалистического соревнования неплохо освещает стенная печать управления. Ответственным за выпуск стенгазеты назначена коммунист Е. В. Попова.

Большое внимание парторганизация уделяет индивидуальным собеседованиям. Партбюро приглашает на них не только тех, к кому имеются претензии, но и авторитетных коммунистов управления. В беседах они высказывают предложения и замечания в адрес партбюро и администрации. Много деловых предложений внесли коммунисты Бодров, Пузанов, Объедкин .

К собеседованиям члены бюро тщательно готовятся. Прежде чем пригласить человека, они побывают у него дома, в общежитии, школах. Разговор ведется обстоятельно, всесторонне, строгие меры применяются к нарушителям партийной и производственной дисциплины.

Проявляет забота парторганизация и об идейно-политическом закалке коммунистов. Все они учатся в школах политпросвещения, 26 членов КПСС охвачены экономической учебой. Инженерно-технические работники посещают семинар экономических знаний.

Уделяется особое внимание подготовке молодежи в партию. Если в 1971 году был принят один человек кандидатом в члены КПСС, а в 1972—два, то нынче уже пять. Есть резерв, с которым партбюро работает.

Безусловно, не все хорошо, есть и недостатки. Так, слабо поставлена еще агитационно-массовая работа и деятельность первичного общества «Знание». Парторганизация порой не анализирует причины увольнения работающих с предприятия.

На эти и другие недостатки секретарю партийной организации В. А. Лакупчику указали члены бюро городского комитета КПСС. Сейчас партбюро принимает все меры к тому, чтобы ликвидировать недоработки, чтобы каждый коммунист, получая новый партийный билет, был достоин высокого звания члена ленинской партии.

Р. ЛИТАМИНОВА,
инструктор горкома КПСС.

● НА ТЕМЫ ДНЯ

Реальность наших планов

Добрая примета нынешнего года — поистине всенародный размах социалистического соревнования. Его действенной программой стало Постановление ЦК КПСС, Совета Министров СССР, ВЦСПС и ЦК ВЛКСМ о развертывании всесоюзного социалистического соревнования за досрочное выполнение народнохозяйственного плана на 1973 год. Миллионы тружеников, тысячи коллективов включились в трудовое соперничество, заключили договоры, приняли двусторонние социалистические обязательства.

Широко известны главные условия соревнования, сформулированные В. И. Лениным: гласность, сравнимость результатов, возможность повторения лучшего опыта. Договор позволяет соблюсти их, определить, кто сегодня впереди, кто отстал и за счет использования каких резервов он может догнать и опередить товарища.

По-боевому, действенно идет состязание тракторостроителей Волгограда и Минска. На нынешний год волгоградцы приняли очень напряженные обязательства. Они взялись ежедневно снимать с конвейера сверхплановый тарктор, изготовленный из сбереженного сырья и материала. Разработанный коллективом график выполняется четко. С первых дней года в задание каждого рабочего, рассчитанное в нормо-часах, было включено и определенное количество «лишних» деталей и материалов, которое надлежит сберечь. Сумма таких заданий-планов и составила новый план завода, который неукоснительно выполняется.

Не отстают от волжан и соревнующиеся с ними минча Они тоже решили выпустить сверх плана 300 первоклассных машин для села и с честью держат слово. Помогает предельно четкая организация труда на каждом рабочем месте, участке, в любом цехе.

Соревнование нынешнего года проходит под девизом: «Дать больше продукции, лучшего качества, с меньшими трудовыми затратами». В этом соревнующимся помогает учеба друг у друга.

У лучших механизаторов страны учился обслуживать мощный угольный комплекс донбасский горняк Владимир Мурзенко. Учеба дает замечательные результаты: в нынешнем году бригада Мурзенко обязалась добыть из своей лавы миллион тонн угля — небывалый пока рубеж. Для этого ежедневно нужно отправлять на-гора не менее трех тысяч тонн топлива. Январь подтвердил обоснованность и реальность горняцких обязательств: среднесуточная добыча составила 3.089 тонн!

Широкий отклик в стране нашла инициатива депутата Верховного Совета СССР, Героя Социалистического Труда ткачихи Ивановской фабрики имени Балашова Зои Пуховой. Она предложила начать соревнование за быстрейшее освоение проектной производительности новых станков, машин и поточных линий, раскрыла свои «секреты». Результат не замедлил сказаться: сейчас уже 96 процентов технологического оборудования прядильных и 98 процентов — ткацких фабрик Ивановской области работает с производительностью выше проектной. Сделан важный шаг к успешному выполнению годовых обязательств.

Уже в начале февраля справился с одним из главных обязательств коллектив Электростальского завода тяжелого машиностроения в Подмосковье. Присвоен Государственный знак качества сотому изделию предприятия. Продукцию с маркой «ЭЗТМ» хорошо знают металлурги, обогатители, машиностроители. Пункты, касающиеся надежности и долговечности изготовляемых в Электростали машин, постоянно вносятся в социалистические обязательства коллектива предприятия, каждого рабочего и специалиста. Это, в конечном счете, и принесло успех.

Принимая социалистические обязательства на 1973 год, советские люди вдумчиво анализируют свои возможности, тщательно выявляют резе на каждом рабочем месте, участке. Первые итоги всенародного соревнования в решающем году пятилетки свидетельствуют о том, что взяты хорошие темпы. Соревнование с каждым днем набирает силу.

(Корр. ТАСС).



БЫСТРЫМИ ТЕМПАМИ ВОЗВОДИТСЯ НОВАЯ ШКОЛА НА 960 МЕСТ В ПЕРВОМ МИКРОРАЙОНЕ НИЖНЕВАРТОВСКА. СТРОИТ ЕЕ ХОЗРАСЧЕТНАЯ БРИГАДА ПЕТРА ЕГОРОВИЧА СТЕПАНОВА ИЗ СУ-29.

ЗДЕСЬ ХОРОШО НАЛАЖЕНО СОЦИАЛИСТИЧЕСКОЕ СОРЕВНОВАНИЕ СРЕДИ РАБОЧИХ ВСЕХ ПРОФЕССИЙ. ИЛЬЯ МИХАЙЛОВИЧ НИКИФОРОВ — ОДИН ИЗ ЛУЧШИХ КАМЕНЩИКОВ УПРАВЛЕНИЯ.

БРАК—ПОД ОГОНЬ КРИТИКИ

«Мы возмущены неправильными действиями главного инженера тов. Бухтарева В. И., который незаконно отстранил нашего бригадира тов. Ромейко В. Г. от работы без приказа 10 февраля 1973 года, не взяв с него объяснительной. 12 февраля 1973 года был издан приказ, который не соответствует действительности. Ни один из членов бригады не имеет взысканий, в том числе и бригадир. Премию нам платили ежемесячно, а в январе дали премию «как особо отличившимся» в честь 50-летия образования СССР, в том числе и бригадиру. Мы неоднократно обращались к начальнику РММ тов. Перлову С. Н. с просьбой о том, чтобы на двигатели, выходящие из ремонта, составлялся акт, но этого по сей день не делается. Об этом прекрасно знал и главный инженер.

Неоднократно мы просили составлять аварийные акты, но начальник РММ не считает нужным заниматься этим.

Члены бригады:
В. ДЕЙЧУК, Н. ДЕМЕНТЬЕВ, Л. НИКОЛАЕВ, Н. СЕНОКОСОВ, В. ШИГИН».

●●●

ВОЗМУЩЕНИЕ НЕ ПО АДРЕСУ

Такое письмо мы получили от рабочих автобазы № 95 треста «Тюменьдорстрон», занимающихся ремонтом автомобилей.

Что же показала проверка этого письма?

Ремонтники, особенно в январе и феврале нынешнего года, когда повсюду развернулось Всесоюзное социалистическое соревнование, работали без должного напряжения, допускали брак. Шоферы В. М. Шилов, Г. В. Бычков, В. Ю. Караваев, Н. М. Кандиболоцкий вынуждены были на имя главного инженера подать докладные на плохой ремонт их автомобилей.

Вот примеры, раскрывающие бракоделов.

Автомобиль 26—23 только что вышел из ремонта, а к эксплуатации оказался негодным. Пришлось его снова ставить на ремонт. Автомобиль простоял двенадцать рабочих дней. Другой автомобиль, тоже КРАЗ-256, № 26—53, простоял после недоброкачественного ремонта целую неделю. Двигатель КРАЗа № 83—68 поработал всего ничего — и заглох. Вскрыли — и диву дались: погнуты штанги. Двигатель этот вынуждены были заменить вообще.

После двух дней работы застучал двигатель КРАЗа № 26—54 и запросил повторный «курс лечения».

Кто же ремонтировал эти и другие машины, прежде времени вышедшие из строя? Ясно, что не главный инженер а он, Валерий Генрихович Ромейко, вместе с подчиненными ему восемью рабочими. Вот про кого следовало бы со всей силой негодования сказать: «Мы возмущены!»

Почему же товарищи В. Дейчук, Н. Дементьев, Л. Николаев, Н. Сенокосов и В. Шигин взяли под защиту главного бракодела?

Начальник автобазы А. Г. Лоц, председатель месткома А. М. Буланов журили бракоделов, а по существу гладили их по головке. Премии-то им действительно выдавали! Выдавали, разумеется, из благих намерений, надеясь, что поймут, оценят, будут трудиться добросовестно. Ан нет, не поняли, не оценили, продолжали бракодельничать.

Надо бы на журить, а строго требовать, наказывать, наконец. И морально, и материально. Пригласить бы Ромейко на заседание месткома или группы народного контроля и привлечь к ответственности за брак. Помогла бы и острая сатирическая заметка, едкая карикатура в стенной газете. Вот тогда В. Дейчук, Н. Дементьев, Л. Николаев, Н. Сенокосов и В. Шигин имели бы ясное представление, что такое хорошо и что такое плохо, и свое возмущение адресовали бы в самую точку.

Приходится только сожалеть, что в автобазе № 95 не использовали всех эффективных мер воспитательного воздействия на бракоделов и со злом решили покончить одним махом, отстранив Ромейко от руководства бригадой. Так-то легче, но пользы меньше.

Сейчас обстановка в ремонтном цехе оздоравливается. Новый бригадир Леонид Петрович Николаев взялся за дело добросовестно, как и полагается рабочему человеку.

Начальник РММ С. Н. Перлов получил дисциплинарное взыскание и стал заметно проворнее. Контроль за качеством ремонта усилен. На каждого рабочего заведен журнал, в котором записывается выполненное задание. После того, как задание сделано, в журнале расписываются начальник автоколонны, бригадир, шофер, автослесарь, производивший ремонт.

За последнее время случаев брака не наблюдается. Будем надеяться, что его и впредь не будет.

А. СМИРНОВ,
наш спецкор.

● В ПОМОЩЬ ПРОПАГАНДИСТУ

Изучающим экономику

Экономическое образование трудящихся является одним из действенных средств, помогающих труженикам общества сознательно и активно участвовать в развитии социалистического производства. Глубже овладеть экономической теорией поможет ряд книг, поступивших в кабинет политического просвещения при горкоме КПСС.

Книга **«Коммунисты и экономическая реформа»** (М., «Мысль» 1972) сосредоточивает внимание на некоторых сторонах партийно-политической и организационно-партийной работы, которые призваны создавать благоприятные предпосылки для хозяйственной деятельности в новых условиях.

Проблемы товарно-денежных отношений при социализме, их характер и особенности анализируются в книге **«Социализм и товарные отношения»** (М., «Экономика» 1972). Авторы **В. Д. Валовой и Г. Е. Лапшина** рассматривают вопросы создания научной системы политической экономики социализма и ее развития на современном этапе, планомерный характер использования экономических законов социализма и совершенствования механизма их использования в новых условиях хозяйствования.

Под редакцией **О. В. Козловой** — доктора экономических наук, издана книга **«Методология и организация управления производством»** (М., «Экономика», 1972). В ней значительное место отведено проблемам организации управления промышленным предприятием, совершенствования производственной структуры предприятия, технологической и технической подготовке производства.

Монография Макарова С. П. «Централизованное управление производством в условиях реформы» (М., «Мысль», 1972), посвящена экономическим вопросам управления производством в условиях хозяйственной реформы. Управление рассматривается в политико-экономическом аспекте: сущность управления как экономической категории, характеристика централизованного управления социалистической экономикой, его органическое сочетание с хозяйственной самостоятельностью предприятий.

Большое внимание уделено проблеме саморегулирования в условиях централизованного управления и планирования в экономике в книге **«Роль объективного и субъективного в управлении производством»**. (М., «Экономика», 1972).

Вышеназванные книги помогут пропагандистам и слушателям при подготовке к занятиям и будут интересны тем, кто изучает вопросы теории и практики управления социалистической экономикой.

Л. БОГДАНОВА,
заведующая библиотекой горкома КПСС.



Авиатехников пилоты называют «хирургами» самолетов. Большую работу по техобслуживанию самолетов и вертолетов в Нижневартовском авиапредприятии проводит комсомольско-молодежный коллектив в составе Олега Заягина, Ивана Мистрофанова, Григория Доляженкова, Рудольфа Вайса, Михаила Назаликина (на снимке слева направо).

Фото И. Ясько.

Безответственность — к ответу

Свет погас. Кто виноват?

В ночь со 2 на 3 февраля 1973 года по заснеженным улицам лихо мчался гусеничный вездеход ГАЗ-71. Водитель, уверенный в моной технике, не обращал особого внимания на мелкие препятствия. Поэтому, когда на пути вездехода оказалась металлическая опора высоковольтной линии электропередачи, водитель не посчитал это за серьезную помеху. Результат не замедлил сказаться. Удар, скрежет металла, треск обгораемых проводов, голубое пламя электрической дуги на миг.... Ярко осветились ночные улицы, и все погрузилось во мрак. Так вышел из этого «поединка» водитель АТК Главтюменьнефтегаза Кузнецов Г. А.

При всей оригинальности случай этот в историю города явно не войдет, а вот для администрации АТК и административной комиссии при горисполкоме этот факт должен послужить темой для серьезного разговора.

Говорят, дурные примеры заразительны. Это древнее изречение подтверждается. Редкий день проходит без того, чтобы в системе электроснабжения городе и промышленных объектов не было повреждений.

У Кузнецова находится много последователей из спецАТК, тракторной конторы, управления механизированных работ № 1.

И если водители могут в чем-то оправдать себя, ссылаясь на дорожные условия, плохую видимость и т. д., то что могут рассказать главный инженер СУ-28 треста «Нижневартовскжилстрой» Захожий Г. А. и экскаваторщик УМ-16 Зибров? Работая вблизи высоковольтной линии электропередачи, они решили, что оформлять наряд-допуск для работы экскаватора вовсе ни к чему. И вот, не взирая на предупреждение начальника энергоцеха НГДУ «Мегионнефть» т. Смолякова Г. Н., машинист экскаватора т. Зибров (с ведома главного инженера СУ-28 т. Захожего) с энтузиазмом принялся за работу.

При очередном развороте ковш экскаватора зацепил электрические провода... Во избежание несчастных случаев фидер «Город-3» был немедленно отключен, и десятки предприятий остались без электроэнергии.

В результате подобных «шалостей» число аварийных приключений за 1972 год перевалило за две сотни и растет в этом году. Потери рабочего времени на предприятиях городе и на объектах нефтедобычи составляют сотни часов. Потребители электроэнергии лишаются миллионов киловатт-часов. Действия нарушителей правил техники безопасности приводят к трагическим последствиям. Из-за небрежности при работе под высоковольтной линией в минувшем году в СМУ-5 треста «Нижневартовскнефтестрой» был смертельно поражен электрическим током рабочий-стропальщик.

С начала 1973 г. прошло всего два с половиной месяца, а число аварийных отключений линий электропередач по вине водителей транспортных и грузоподъемных механизмов перевалило за два десятка. Виновники те же: работники спецАТК и тракторной конторы, АТК. Активно содействуют авариям и простоям работники СМУ-5 треста «Нижневартовскнефтестрой». Только 21 февраля этого года по вине машинистов трубоукладчиков № 462 (водитель Харитонов), № 74-91 (водитель пожелал остаться неизвестным) простояли четыре буровых установки управления буровых работ № 2.

Самое страшное в этом разгильдяйстве — реальная угроза жизни окружающих людей. При обрыве проводов воздушной линии электропередач или кабельных линий вокруг места повреждения создается опасная зона шагового напряжения. Достаточно человеку приблизиться к месту повреждения на несколько метров, как он попадет в зону действия шагового напряжения, что может привести к смертельному исходу.

Каждый гражданин города, обнаружив повреждения воздушных кабельных линий электропередач, обязан немедленно сообщить об этом в ближайшую энергослужбу или органы местной власти. Виновники возникновения аварий должны быть строго наказаны!

Н. ЛАДОХИН,
инженер-инспектор энергосбыта.

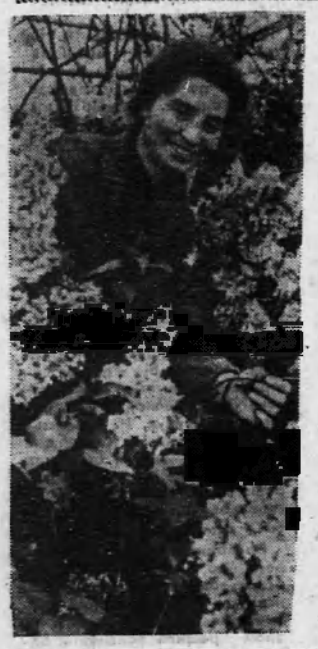

Тульский производственный трест зеленопарковаго хозяйства круглый год выращивает в своих оранжереях цветы и цветочную рассаду для оформления клумб и газонов в городе.

Площадь под оранжереями из года в год увеличивается. Сейча она составляет 7 тысяч квадратных метров.

НА СНИМКЕ: мастер оранжереи А. Ненашева срезает сирень.
ФОТО П. Маслова.
(Фотохроника ТАСС)

● Свидетельствует пресса

Ночлежки Парижа

Более 160 официально зарегистрированных трущоб находится в Париже, сообщает французская газета «Монд». В них проживает около семи тысяч рабочих-иммигрантов.

Ежегодно во Францию привозят более ста тысяч рабочих из стран Африки и Азии. Они-то и попадают в цепкие лапы местных владельцев домов-ночлежек. Живя по десять—двенадцать человек в комнате, иностранные рабочие лишены элементарных удобств. Помимо зарегистрированных «гостиниц» такого типа, в Париже существует целая сеть подпольных ночлежек, где живет не поддающееся учету количество людей.

Обычно такую ночлежку ее владелец сдает какому-либо «посреднику», а тот в свою очередь пускает туда рабочих-иммигрантов. В результате рабочие-иностранцы подвергаются эксплуатации не только на производстве, но и в быту. Даже сотрудники мэрии двадцатого округа (района) Парижа вынуждены признать, что «сдача внаем такого жилья приносит его владельцам столько же прибыли, сколько дает богатый особняк на Елисейских полях».

А. МЕЩЕРЯКОВ.
(ТАСС)

Наши консультации

Увольнение за прогул

Прогулом считается неявка на работу без уважительных причин или появление работника в нетрезвом состоянии, ибо в таком случае он должен быть отстранен от работы, независимо от того, произошло ли это в начале или к концу рабочего дня. Но если работник был допущен к работе, то увольнение его в связи с появлением в нетрезвом виде по общему правилу признается незаконным.

На практике квалифицируются как прогулы также следующие случаи: если работник, заключивший трудовой договор на неопределенный срок, оставит работу без предупреждения; если работник, заключивший трудовой договор на определенный срок, оставит работу до истечения срока договора; если молодой специалист или рабочий оставит до истечения установленного законом срока работу, на которую он был направлен по окончании обучения в порядке планового распределения.

Увольнение за прогул предусмотрено ст. 34 п. 4 КЗоТ РСФСР. Администрация вправе уволить в отдельных случаях и при первом же совершении этого нарушения трудовой дисциплины.

Действующее законодательство не дает перечня уважительных причин неявки на работу. Анализ судебной практики позволяет считать, безусловно, уважительными причинами: стихийное бедствие, болезнь работника или членов его семьи, нерегулярную работу транспорта, оказание помощи гражданам, если в этом была необходимость и т. п.

Не могут быть расценены как прогул и случаи, когда рабочего или служащего не допускают к работе по распоряжению администрации.

Увольнение производится без предупреждения и выплаты выходного пособия. Прогульщик считается уволенным не со дня фактического невыхода на работу, а со дня издания приказа. Уволенный теряет стаж непрерывной работы и получает право на обеспечение пособием по временной нетрудоспособности лишь после того, как проработает не менее шести месяцев на новом месте.

И. ЖУК,
юрист НГДУ «Мегионнефть».

КТО БУДЕТ ПЕРВЫМ?

Уже неделю в спортивных залах школы проходят соревнования волейбольных команд Нижневартовска и Мегиона на первенство города. Лидируют команды школ № 5, 2, 4. А кто будет первым, покажет нынешняя неделя состязаний.

ПОЕДУТ НА ОБЛАСТНОЙ СМОТР

Драматический коллектив Дома культуры «Юбилейный» выезжал в Ханты-Мансийск, чтобы принять участие в окружном смотре драмколлективов и чтецов. Нижневартовцы представляли на кем льесу М. Байджиева «Дуэль». Она пользовалась успехом у зрителей. Об этом говорят высокие награды — дипломы первой степени, которые получили режиссер-постановщик Р. Алиев, художник и звукооформитель Л. Шумева, исполнители главных ролей Т. Коннова и В. Красноперов.

Редактор В. КОРЧЕМКИН

ГОЛУБОЙ ЭКРАН

ПОКАЗЫВАЕТ «ОРБИТА»
(Время московское)

ЧЕТВЕРГ, 22 марта

9.30 Программа передач. 9.35 Новости. 9.45 Для школьников. На приз клуба «Золотая шайба». 10.15 «На сельской сцене». К Всероссийскому смотру сельской художественной самодеятельности. 10.45 Цв. т. «Экран зарубежного фильма». «Золотой мираж». Телевизионный художественный фильм (ГДР). По новелле Т. Драйзера. 11.50—12.00 Перерыв. 12.00 «Ленинский университет миллионов». «Рабочий класс — основная производительная сила общества». 12.30 Документальный фильм. 12.45 «Рассказы о театре». 14.00 «Время». Информационная программа. 14.30 Цв. т. Концерт молодых исполнителей. 15.15 Премьера телевизионного приключенческого художественного фильма «Тайник у Красных камней». 3-я серия. 16.20 «Музыкальные встречи». Песни Е. Жарковского. 16.50 Премьера телевизионного документального фильма «Большая земля». 17.40—17.55 Перерыв. 17.55 «Иркутская история». Телевизионный художественный фильм, 1-я серия. 19.00 «Время». 19.30 «Иркутская история», 2-я серия. 20.35 Цв. т. Концерт.

ПЯТНИЦА, 23 марта

9.30 Программа передач. 9.35 Новости. 9.45 Для школьников. «Читайгород». О творчестве С. В. Михалкова. 10.45 «Очевидное — невероятное». Кинообозрение. 11.50 — 12.00 Перерыв. 12.00 Цв. т. Оперетта И. Штрауса «Цыганский барон». Монтаж спектакля Одесского театра музыкальной комедии. 13.20 Кубок европейских чемпионов по баскетболу. ЦСКА—«Иньис» (Италия), 2-й тайм. 14.00 «Время». 14.30 Конц. Государственного хореографического ансамбля «Березка». 15.05 Художественный фильм. «Тайник у Красных камней», 4-я серия. 16.10 «Мо-лод-цы!» Спортивная молодежная программа. 17.40—17.50 Перерыв. 17.50 «Актуальные проблемы науки и культуры». Охрана животного мира. 18.20 Авторский вечер П. Аедоницкого. 19.00 «Время». Информационная программа. 19.30 Продолжение вечера П. Аедоницкого. 20.20 Цв. т. Телетеатр миниатюр «Наши соседи».

Приглашают на работу:

Нижневартовское торговое отделение — СРОЧНО: поваров, помощников поваров, рабочих, сторожей, продавцов.

Обращаться по адресу: Нижневартовск, пер. Клубный, 12, отдел кадров леспромхоза.

◆

Нижневартовский комбинат бытового обслуживания на постоянную работу — главного механика комбината, шофера машины ГАЗ-53 с почасовой оплатой труда, капитана катера ПС-5, моториста катера ПС-5, мастера по пошиву курток и шуб со сдельной оплатой труда, электрика.

Обращаться в отдел кадров в часы работы.

◆

Нижневартовское монтажное управление треста «Сибнефтехиммонтаж» на постоянную работу СРОЧНО — механика в снабжение, знающего автомобили и трактора, механика, знающего грузоподъемные механизмы, инженеров и техников на должности мастеров, прорабов участков, старшего инженера на должность энергетика, инженеров-сметчиков, рядовых и на должность начальника отдела—старшего инженера, машинистку, секретаря-машинистку, инженеров и техников в отдел материально-технического снабжения и комплектации, товароведов.

Одиноким предоставляется жилье гостиничного типа.

ЖКК треста «Мегионгазстрой» СРОЧНО — уборщиц, слесаря-сантехника, плотников, электриков, разнорабочих, ассенизаторов.

Одиноким предоставляется жилье.

◆

Орс НГДУ «Нижневартовскнефть» СРОЧНО — поваров, продавцов, грузчиков, уборщиков.

Орс НГДУ ПРОИЗВОДИТ также НАБОР УЧАЩИХСЯ НА КУРСЫ ПОВАРОВ.

НАШ АДРЕС: 626442
г. Нижневартовск, Дом Советов

ТЕЛЕФОНЫ: редактора — 0-98, зам. редактора — 0-85, промышленного отдела —0-85 (2 за.), ответственного секретаря и отдела писем — 0-87, типографии — 0-87 (2 ав.).

ГАЗЕТА ВЫХОДИТ ПО ВТОРНИКАМ, ЧЕТВЕРГАМ И СУББОТАМ

Нижневартовская типография управления издательств, полиграфии и книжной торговли Тюменского облисполкома

Тираж 8100

Пролетарии всех стран, соединяйтесь!

ЛЕНИНСКОЕ ЗНАМЯ

ОРГАН НИЖНЕВАРТОВСКОГО ГОРКОМА КПСС И ГОРОДСКОГО СОВЕТА ДЕПУТАТОВ ТРУДЯЩИХСЯ ТЮМЕНСКОЙ ОБЛАСТИ

Издается с 4 сентября 1941 года ✦ № 36 (3174) ✦ СУББОТА, 24 марта 1973 г. ◆ Цена 2 коп.

● НАВСТРЕЧУ НАВИГАЦИИ

ИЗБЕЖАТЬ прошлогодних ошибок

Каждый год в конце мая ледовый панцирь Оби, взбудораженный половодьем, устремляется в свой долгий путь к северным широтам. В след за льдом в нефтяные города Среднего Приобья идут из Омска, Новосибирска и Тюмени нескончаемые караваны судов. В них — драгоценный груз, который всю долгую зиму ждут нефтяники, строители.

Из 1090 судов, прибывших в Нижневартовск в прошлую навигацию, несвоевременно было разгружено более половины, а общая сумма простоя составила 1 миллион 656 тысяч тоннажесуток! Эти простои обошлись нижневартовским грузополучателям в кругленькую сумму — 219 тысяч рублей.

Если уж мы начали говорить языком цифр, возвратимся к ним вновь. Их — 28984. Ровно столько часов простояли груженые суда у нижневартовских причалов за минувшую навигацию. Это составляет 1200 суток. Если предположить, что самоходная баржа проходит путь от Омска за десять суток, то по вине грузополучателей караван в 120 барж так и не вышел из Омска.

— Главная причина простоев — в отсутствии хорошо оборудованных причалов, подъездных путей к ним и в недостаточном количестве тыловой механизации,—говорит заместитель начальника Нижневартовского эксплуатационного участка ИРПа Т. К. Дунской. — Все двадцать нижневартовских причалов — это по существу времянки, большинство которых едва сдерживает натиск половодья.

На сегодняшний день только один грузополучатель — управление производственно-технологической комплектации треста «Нижневартовскнефтегазстрой» — имеет относительно хороший причал, оборудованный тыловой механизацией и подъемными путями, но это сооружение ничто в сравнении со шпунтовым причалом в капитальном исполнении, какой, например, построен в Сургуте.

Кстати, грузооборот Нижневартовского эксплуатационного участка почти на 200 тысяч тонн превышает грузооборот Сургутского участка ИРПа. Это лишний раз говорит в пользу того, что нам немедленно надо приступить к строительству шпунтовых причалов, что позволит значительно увеличить оборачиваемость флота.

Первыми «ласточками» оказались строители газоперерабатывающего завода. Они не ждут, когда забушуется половодная Обь, и уже сейчас ведут интенсивное строительство собственного причала в капитальном исполнении. Надо думать, навигация не застанет их врасплох.

Надо отдать должное и коллективу Нижневартовского участка ИРПа. Более половины судов и караванов приведены в техническую готовность, а к началу апреля будет закончен ремонт всех пяти кранов и шести единиц самоходного флота, — утверждает Дунской.

Навигация-73 будет нелегкой. Если в прошлом году в Нижневартовск было доставлено 1 миллион 652 тысячи тонн грузов, то нынче городские причалы должны принять на 628 тысяч тонн больше. Это накладывает немалую ответственность на администрацию и партийные организации всех 60 нижневартовских грузополучателей.

В. ВИКТОРОВ.



Позавчера в конторе Мегионской нефтеразведочной экспедиции появилась «молния», в которой сообщалось, что буровая бригада Ф. З. Хафизова досрочно выполнила задание первого квартала.

При плане 5600 метров пройдено более семи тысяч. Среди тех, кто внес большой вклад в выполнение социалистических обязательств, мастер Владимир Яхимов (на снимке).

Фото И. Ясько.

Есть квартальный!

Коллектив Нижневартовского специализированного управления треста «Союзпромэкскавация» на неделю раньше срока выполнил квартальный план.

Забито свай, выполнено различных земляных работ на строительстве города на один миллион 250 тысяч рублей. До конца квартала мы решили освоить еще [illegible] тысяч рублей.

Коллектив управления успешно справляется с социалистическими обязательствами, принятыми на третий, решающий год пятилетки.

М. УРАЗОВА, начальник планового отдела.

Нефтепровод Самотлор—Тюмень—Альметьевск:

На 22 марта вырыто траншеи 108,1, сварено в нитку 105,5, заизолировано 87,1, уложено в траншею 54,2, засыпано 18 километров.

Работать с предельной нагрузкой

Состоялось очередное заседание городского штаба на строительстве нефтепровода Самотлор — Тюмень — Альметьевск с участием секретаря окружного комитета партии, парторга обкома КПСС Ю. П. Старцева.

Большую помощь строителям нефтепровода оказывает коллектив нижневартовской тракторной конторы (директор П. И. Дорохов). 28 бульдозеристов под руководством парторга И. М. Иваненко, работая круглосуточно, с 19 по 22 марта засыпали 18 километров нефтепровода.

Однако на многих участках дела идут не столь успешно, как этого требует обстановка.

Слабо работают землеройщики СУ-10 треста «Союзпроводмеханизация», которыми руководит А. Б. Михеев. Они затянули ликвидацию разрывов, перемычек, не создают фронт работ сварщикам, изолировщикам. Нормы выработки на экскаватор не выполняются, производительность труда остается низкой. Руководители СУ-10 думают справиться с заданием путем увеличения числа экскаваторов и людей. К тому же здесь все еще не введена премиальная система оплаты труда.

Серьезнейшие недостатки допускают руководители СУ-43 треста «Спецгазстрой» (начальник Ю. Г. Швец). Трубы в траншеи укладываются неосторожно, с грубым нарушением технологии. В результате — вмятины на трубе. Нарушается также технология изготовления оснований для задвижек и камер скрабка. Допускается брак при изоляции трубы.

Нефтепровод должен быть высокого качества, брак заказчик не принимает.

Серьезной критики заслуживают товарищи из СУ-14 треста «Тюменьнефтегазмонтаж», где начальником В. Ф. Бардаков. На трубной базе автомобили, загружающиеся плетями, простаивают по три-пять часов, потому что там работает один трубоукладчик, а надо два. Нужен там и более мощный бульдозер для расчистки территории от снега.

Плохо содержит СУ-14 дорогу, выделенная нефтяниками техника для ее расчистки используется не на полную мощность.

Девятая автобаза выделяет на трассу не 17 автомашин, как предусмотрено разнарядкой, а десять.

Нет настоящей заботы о трассовиках со стороны работников орса № 3. В продаже, в столовых не всегда бывают рыба, молочные продукты. Не организовано питание рабочих тракторной конторы, и они ездят на обед в Мегион, теряя на это три-четыре часа.

Штаб потребовал от руководителей всех организаций, занятых строительством нефтепровода, немедленно устранить все вскрытые недостатки и до 1 апреля закончить линейные работы.

На директивной стройке

СТРОИТСЯ ЗАВОД. КОГДА ЖЕ ВВОД?

Далеко с воздуха видны сейчас нефтяные промыслы Среднего Приобья: каждый из них— факел. Горит попутный газ, добываемый в недрах Тюменской земли вместе с нефтью. Скоро факелы должны погаснуть. По заказу дирекции сторящихся газоперерабатывающих заводов в Западной Сибири начато сооружение предприятий, на которых из попутного газа будут извлекаться его наиболее ценные фракции — бутан, пропан, изобутан. Остатки осушенного газа станут топливом для наращивающей свою мощность Сургутской ГРЭС, первая очередь которой вступила в строй.

Однако строятся объекты очень медленно. Возьмем Нижневартовский газоперерабатывающий завод, который возводит коллектив треста «Мегионгазстрой». В течение 1971—1972 годов здесь было освоено 13,8 миллиона рублей из 62,8 миллиона рублей общей сметной стоимости. Выполнено строительно-монтажных работ на 12,4 миллиона рублей, немногим более четверти необходимых для ввода объекта в эксплуатацию и около половины предусмотренных планом двух лет.

Попытаемся проанализировать причины, сдерживающие ход строительства. Во-первых, к началу 1972 года отсутствовала проектно-сметная документация на основные объекты завода. Поэтому фронт работ был сужен. Во-вторых, общее число технологического оборудования, необходимое для ввода завода, составляет 210 единиц. Пятьдесят четыре из них должны были поступить в навигацию в 1972 году. Прибыло лишь 12 емкостей товарного парка, потребность в которых для эксплуатации возникнет не раньше, чем в середине этого года. Повинны в этом поставщики — предприятия Министерства нефтяного и химического машиностроения. Срыв поставки основного технологического оборудования для пункта замера и сепарации газа привел к тому, что монтаж его начнут не раньше июня текущего года.

Недопоставленное оборудование находится в настоящее время на хранении у заводов-изготовителей. Миннефтехиммашу остается лишь поставить оборудование для ГПЗ № 1, а Министерствам путей сообщения и речного флота СССР — обеспечить доставку его не позднее июня 1973 г.

Исключительно тяжелое положение сложилось с поставкой компрессоров К-380-103. Невский завод имени В. И. Ленина определил срок поставки этого оборудования — четвертый квартал. Но для того, чтобы ввести первый Нижневартовский газоперерабатывающий завод в 1973 году (как это предусмотрено государственным планом), компрессоры должны быть на стройплощадке не позднее июля.

Этот же недостаток с поставкой другого оборудования. Омский завод металлоконструкций треста Сибнефтехиммонтаж должен отправить в Нижневартовск 1320 тонн металлоконструкций. Сейчас их недостает более чем на половину.

Недавно Нижневартовский горком партии подробно разобрался в причинах задержки строительства важного объекта. Заказчику — Министерству нефтяной промышленности — надо принять экстренные меры, обеспечивающие в сроки поставку оборудования и материалов для Нижневартовского ГПЗ. В свою очередь, горком партии принял решение о том, чтобы сосредоточить на решающем участке силы и средства строителей. Расписали все по пунктам. Каждому определили срок.

Один из пунктов гласит: сдать первую очередь Нижневартовского газоперерабатывающего завода мощностью в один миллиард кубометров газа в текущем году. Это же написано и в социалистических обязательствах треста «Мегионгазстрой».

Думается, что намеченное будет выполнено только в том случае, если под слова будет подведена прочная материальная база и, кроме того, значительно улучшится организация труда. Между тем факты свидетельствуют о другом.

Редакция получила письмо рабочих. И. Михалев, П. Никлушин сообщали: «Осенью прошлого года мы приехали в Нижневартовск, чтобы в короткое время построить причал для поступающих грузов в адрес газоперерабатывающего завода. Мы — это пятнадцать человек из Новокузнецкого специализированного управления треста «Гидроспецфундаментстрой». И вот уже четвертый месяц мы не имеем возможности взяться за дело, засучив рукава. Сроки строительства срываются. И в основном по вине нашего генерального подрядчика, строительного управления № 25, руководит которым А. П. Новошицкий. Вначале нас сдерживали земляные работы, отсутствие котлована, а сейчас простаиваем из-за того, что до сих пор не решен вопрос снабжения площадки электроэнергией. Из-за этого длительное время простаивали два новых крана МКГ-25, пять вибраторов-погружателей, компрессор, копер.

Если мы с большим опозданием начнем работу, то к ледоходу не успеем ее завершить: разольется Обь, лед и вода разрушат все, что мы уже сделали. Наш труд пропадет».

Правильно ставили рабочие вопрос. Насколько это было возможно редакция совместно с горкомом партии сумели частично устранить недостатки в организации труда на строительстве причала. После сигнала рабочих была подана на стройплощадку электроэнергия, и дела сегодня там, разумеется, несколько поправились.

(Окончание на 2 стр.)

СОВЕТЫ И ЖИЗНЬ

ЕЩЕ на ступень ВЫШЕ

1972 год вошел в историю нашей страны как год полувекового юбилея со дня образования Союза ССР. Огромные перемены произошли за эти годы жизни каждой нации и народности нашей Отчизны. Заботу партии и правительства по повышению материального и культурного уровня коренного национального населения мы ощущаем ежедневно. Трудно даже перечислить те изменения, которые произошли только в юбилейном году в экономике и культуре жителей небольшого национального поселка Корлики.

Хочется заметить, что исполком сельского Совета и руководство Корликовского промохототделения Нижневартовского коопзверопромхоза сделали многое для повышения экономики производства, материального и культурного уровня населения поселка. Впервые коллектив промыслово-охотничьего отделения, перекрыв все убытки прошлых лет, закончил год с прибылью. На 1 января 1973 года она составила 1265 рублей. Основная часть прибыли получена от реализации леса и пиломатериала, план которого выполнен на 234 процента, и от добычи рыбы (план выполнен на 121 процент).

Улучшились условия труда наших охотников и рыбаков. На одиннадцати угодьях построены охотдомики. Почти все промысловики обеспечены бесплатной спецодеждой, радиоприемниками, охотничьими ружьями и рыбацкими снастями, боеприпасами и транспортом. За два года трудоустроено 26 женщин коренной национальности.

В прошлом году в поселке вступили в строй действующих детский комбинат на 40 мест, прачечная, кухня, баня общественного пользования, новая электростанция. Построены здание сельского Совета, магазин на два рабочих места, склад к магазину. Капитально отремонтированы теплый склад и шесть жилых домов. Произведен текущий ремонт в школе, больнице, детских учреждениях. Построен мост через реку.

Корликовский торговый пункт всегда в достаточном количестве имеет муку, сахар, крупы, масло, овощные и прочие консервы. Большую помощь в прошлом году оказали нам наши шефы. Например, ими завезены трактор «С-100», электростанция «АД-75», катер водометного типа, доставлено 70 тонн солярки и 25 тонн бензина. Через облпотребсоюз получены пилорама «Р-65», бензопилы, 25 тысяч кирпича и прочие строительные материалы. От имени исполкома сельсовета, коллектива ПОХа и всего населения Корликов благодарим своих шефов за оказанную нам помощь.

Исполком сельского Совета, наши комиссии, депутаты постоянно принимают меры по улучшению быта и жизни коренного населения, благоустройству села. Так, за два года построено 525 метров штакетной изгороди, три колодца и другое. Посажено 100 саженцев деревьев.

В этом году шефы из НГДУ «Мегионнефть» планируют построить двухквартирный жилой дом. Фундамент уже заложен. Строится новая школа на 192 места. К первому сентября она вступит в строй. Запланировано построить два общественных колодца, 150 метров штакетной изгороди, разбить скверик, посадить там деревья.

Нам предстоит многое сделать по экономике производства. Ведь из года в год промохототделение не выполняет планы по добыче пушнины, сбору дикоросов, реализации пушнины от черно-серебристых лисиц и другим отраслям производства. Мы еще не можем обеспечить всех членов семей работой в поселке, поскольку у нас не развито ни животноводство, ни звероводство. А еще в 1971 году на исполкоме сельского Совета решался этот вопрос. Но, как ни странно, главным противником развития у нас животноводства и полеводства является управляющий отделением тов. Титов. Он упорно доказывает, что этим заниматься невыгодно, что, дескать, и сенокосных угодий по Ваху нет.

Задача наших постоянных комиссий, депутатов — вести постоянную разъяснительную работу по выполнению решений сессий Совета, организовывать население на выполнение планов и социалистических обязательств рабочих коллективов, мероприятий по благоустройству села. Активно выступают перед населением наши лучшие депутаты С. С. Каткалев, А. Р. Пыгатов, Т. Г. Хохлянкин и многие другие. Хорошо выполняют свои обязанности комиссии по торговле и охотпромысловая, руководят которыми К. Н. Каткалев и М. Г. Хохлянкина. Но вот председатель постоянной комиссии А. Г. Лукашова совершенно ничего не хочет делать. Неоднократно подвергалась она критике на сессиях, но выводов для себя так и не сделала.

Сегодня труженики далекого национального поселка Корлики трудятся над выполнением планов 1973 решающего года пятилетки. Они обязались их завершить к 25 декабря. Способствовать успешному их выполнению — такова сейчас задача исполкома сельсовета. Поэтому от нас, депутатов, избранников народа, требуется активное вмешательство во все сферы жизни и деятельности жителей нашего села, полнее использовать предоставленные нам права и не забывать об обязанностях. Своей активной работой мы еще выше поднимем экономику производства, культуру и быт национального населения.

В. ХОХЛЯНКИН,
председатель исполкома Корликовского сельского Совета.

КУРС — ЭФФЕКТИВНОСТЬ ПРОИЗВОДСТВА

ВОЗВРАЩАЮТ скважины в строй

БОЛЬШОЕ внимание уделяет сейчас коллектив цеха капитального и подземного ремонта скважин эффективности производства. Здесь произошла организационная перестройка: на должность начальника назначен Хазов Иван Петрович, молодой, энергичный инженер, а на должность старшего инженера — Корнилов Иван Петрович, опытный работник.

В цехе за короткий период проделана огромная работа по внедрению ряда организационно-технических мероприятий. Внедрили, например, участковую структуру, оснастили все бригады передвижными мостками и площадками, передвижными электростанциями, емкостями для приготовления раствора и т. д. Начался переход к работе одной бригады одновременно на двух передвижных установках (станках). По этому методу ремонтирует скважины бригада Габдулахата Фаретдиновича Мударисова.

Создана бригада, которая занимается подготовкой скважин к [illegible]ному ремонту (завоз [illegible]шины, цемента и т. д.). [illegible] мастера Ивана Александровича Ульянова полностью перебазировалась на Аганское нефтяное месторождение и приступила к ремонту и освоению скважины № 10.

Все эти мероприятия позволили коллективу значительно улучшить свои технико-экономические показатели. При плане 25 ремонтов за два месяца (январь, февраль) текущего года произведено 27. Только за этот период переведено на механизированный способ добычи нефти восемь скважин, что дало ощутимый прирост добычи нефти по НГДУ.

Объем услуг, оказываемый цехом, значительно увеличился: при плане 216 тысяч рублей за два месяца оказано услуг 281 тысяча рублей.

Достигнута экономия в стоимости выполненных работ. При плане 278 тысяч рублей, израсходовано на ремонт 276 тысяч рублей. Средняя стоимость одного ремонта также уменьшается, хотя и составляет еще значительную величину. Она составляет 9,8 тысячи рублей при плане 9,9 тысячи рублей.

Остается еще добавить, что цех справляется с поставленными задачами, несмотря на ряд объективных причин, главной из которых является отсутствие производственной базы.

Перед коллективом стоит еще много нерешенных проблем — это уменьшение продолжительности ремонтов и снижение стоимости бригадо-часа, дальнейшее обучение и подбор кадров, оснащение всех бригад элементами малой механизации и т. д.

Все эти задачи вполне выполнимы.

А. ГЕНЗЕ,
начальник центральной инженерно-технологической службы НГДУ «Мегионнефть».

По поводу статей Г. Кульчицкого

ЗА ЭКОНОМИЧНОСТЬ свайных фундаментов

ДЕВЯТОГО, ТРИНАДЦАТОГО ФЕВРАЛЯ И ПЕРВОГО МАРТА С. Г. В НАШЕЙ ГАЗЕТЕ ПОД РУБРИКОЙ «ЗА ЭКОНОМИЧНОСТЬ СВАЙНЫХ ФУНДАМЕНТОВ» ОПУБЛИКОВАНА СЕРИЯ СТАТЕЙ СТАРШЕГО НАУЧНОГО СОТРУДНИКА НИЖНЕВАРТОВСКОГО СЕКТОРА НИИ ОСНОВАНИЙ И ПОДЗЕМНЫХ СООРУЖЕНИЙ ГОССТРОЯ СССР, КАНДИДАТА ТЕХНИЧЕСКИХ НАУК Г. КУЛЬЧИЦКОГО. В РЕДАКЦИЮ ПОСТУПИЛИ ОТКЛИКИ.

НАШИ ПРЕДЛОЖЕНИЯ

Поднятые кандидатом технических наук Г. Кульчицким вопросы представляют интерес не только с точки зрения стоимости строительства. Решение этих вопросов способствует значительному сокращению сроков строительства.

На наш взгляд, для быстрейшего решения этих вопросов необходимо:

— Все материалы исследований и анализ специфических грунтовых условий в Нижневартовском районе, проведенные сектором НИИ оснований и подземных сооружений Госстроя СССР, должны быть в виде временной или постоянной инструкции или норм рассмотрены и утверждены Госстроем СССР. После этого они станут обязательными для применения проектными организациями, проектирующими объекты в Среднем Приобье.

Рекомендации и предложения, которые предполагалось применить на строительстве компрессорной газоперерабатывающего завода были отклонены институтом «ЮжНИИгипрогаз» со ссылками на действующие нормативы.

— Целесообразным было бы создать при секторе НИИ или самостоятельную группу по проведению как испытаний грунтов, так и пробных свай с выбором окончательного решения, с проведением этих работ непосредственно в период инженерно-геологических изысканий, что позволит отказаться от проведения испытаний свай в процессе строительства.

На оплату этих работ могут быть направлены те средства, которые выделяются заказчиками на испытание свай.

Решение всех этих вопросов не только облегчит выполнение всех нулевых циклов, но главное — сократит сроки и удешевит стоимость строительства.

И. ТРИГУБЕНКО,
управляющий трестом «Мегионгазстрой».

В. ЧЕРЕВАНЬ И Д. ЧЕМПАЛОВ НАКАЗАНЫ

Речь в одной из статей Г. Кульчицкого идет о временных реперах около строящегося дома № 14 в первом микрорайоне.

В действительности дело происходит при строительстве ростверка дома № 19 в первом микрорайоне, где по вине прораба Нижневартовского специализированного управления В. Черевань была допущена ошибка при забивке свай. Сваи были забиты на 35—40 сантиметров ниже проектных отметок.

После разбивки свайного поля на местности В. Черевань и начальнику участка Д. А. Чемпалову был дан постоянный государственный высотный репер, который находится от дома на расстоянии 30 метров.

В акте приемки свайного поля и высотного репера имеется подпись представителя Нижневартовского специализированного управления треста «Союзпромэкскавация». Что касается дома № 14, то тут, по-видимому, произошла описка, потому что при забивке свай на пятне этого дома таких ошибок не было.

Прораб В. Черевань наказан в дисциплинарном порядке за допущенный в работе брак. Наказан также и. о. начальника участка Д. А. Чемпалов.

В. ВРИГАРЬ,
главный инженер треста «Нижневартовскжилстрой».

СЕНО ВЫВЕЗЕНО

Все сено, заготовленное на лугах Центрального отделения совхоза «Нижневартовский», подвезено к фермам. Создан запас в количестве 650 тонн.

Успешно справились с заданием трактористы А. А. Новоселов, В. П. Калинин, А. А. Астратов.

Большую помощь оказали нам шефы — КОЛЛЕКТИВЫ ТРАКТОРНОЙ КОНТОРЫ, СПЕЦИАЛИЗИРОВАННОГО СТРОИТЕЛЬНОГО УПРАВЛЕНИЯ № 3, НГДУ «МЕГИОННЕФТЬ», ВЫШКОМОНТАЖНОЙ КОНТОРЫ, УБР-1.

А. ПАЛЬЯНОВ, зам. директора

● На директивной стройке

Строится завод. Когда же ввод?

(Начало см. на 1 стр.).

Однако трест «Мегионгазстрой» не контролирует постоянно ход работ на причале, поэтому сегодня вновь пустяшный организационный вопрос — разработка двух тысяч кубометров грунта, где предполагается смонтировать большегрузный кран,— вырос в проблему. А нужно всего один экскаватор и трактор-рыхлитель. Копром, тем более взрывом, грунт сейчас разрабатывать нельзя, ибо можно вывести из строя зашпунтованный берег.

Не только на причале, но и на других объектах сейчас нужно форсировать работы, действовать в соответствии с разработанными графиками.

Обязательства, принятые в коллективах, выполнить, безусловно, можно. Но только при одном условии: если будет необходимое материально-техническое обеспечение и настоящий трудовой настрой.

И. СОСНОВСКИХ,
зав. промышленно-транспортным отделом горкома КПСС.

Ф. БОГЕНЧУК,
сотрудник газеты «Ленинское знамя».

ЗА 1972 ГОД
РЕДАКЦИЯ ПОЛУЧИЛА
2270 ПИСЕМ

ЧИТАТЕЛЬ ПИШЕТ В РЕДАКЦИЮ

Пусть не ржавеют ваши перья!

Минул в прошлое год 1972, новыми трудовыми свершениями начали нижневартовцы третий, решающий год пятилетки. Сотни людей, разные по возрасту и профессиям, в письмах в нашу газету рассказывают обо всем новом, что происходит в организациях и предприятиях, сообщают о развертывании социалистического соревнования, указывают на неиспользованные резервы производства, пути и способы устранения тех или иных недостатков.

За прошедший год мы получили 2270 писем. 1680 из них опубликовано в газете. В каждом номере среди материалов журналистов читатели всегда находят или несколько писем, или целую их подборку. Общественные корреспонденты вместе с нами, журналистами, делают газету, пекутся о ее интересах, делятся своим опытом, знанием жизни, поднимают проблемы, волнующие читателей.

Хочется отметить самых активных наших помощников: слесаря ЦКРС В. Д. Алеса, директора Дома культуры «Юбилейный» Н. С. Неждова, учительницу школы № 3 К. А. Баширову, секретаря партийной организации НТК Н. И. Мирюгина, рабочего НГДУ «Мегионнефть» М. С. Конно*а, прораба УМР-1 Ю. М. Драчева, слесаря-монтажника СМУ-5 С. Я. Мерзлякова, учащихся школ Т. Мотошину и А. Ушара и многих, многих других, кто постоянно пишет в нашу газету.

Вместе с информациями, заметками, зарисовками о делах в своих коллективах много писем поступает в редакцию с теплыми словами благодарности людям, которые пришли на помощь другим. Пожалуй, половина всех «спасибо» — в адрес медиков. Житель Мегиона **Р. Г. ЗАХАРОВ** благодарит сестер Р. Смусеву, Н. Пугину и хирурга М. В. Якшина за возвращение здоровья его сыну.

Читатель нашей газеты из Нижневартовска **Д. А. ЧЕМПАЛОВ** пишет: «Хочется пожелать большого счастья заведующему хирургическим отделением В. С. Семуйленко. Это чудесный человек — чуткий, внимательный. Его доброе слово на больных действует лучше, чем медикаменты».

Поступают в редакцию и письма-жалобы. Большая часть из них — не жилищно-бытовые условия. Такие письма редакция расследует сама или направляет для принятия мер в соответствующие инстанции. О результатах авторам сообщается через газету или почту.

Но не все руководители помнят, что внимание к письму — это внимание к человеку. Непростительно долго тянут с расследованиями жалоб и принятием по ним мер секретарь парткома НГДУ «Нижневартовскнефть» **Б. Г. Антонов**, управляющий трестом «Мегионгазстрой» **И. И. Тригубенко**, начальник ЖКК треста «Мегионгазстрой» **Л. М. Мочадока**, секретарь парткома треста «Нижневартовскжилстрой» **В. Ф. Артюхина**.

Связь редакции с общественными корреспондентами постоянно крепнет. Если за два месяца прошлого года мы получили 380 писем, то за такой же срок нынешнего года — 880. Мы не можем себе представить выпуск газеты без помощи наших общественных корреспондентов. В ваших письмах — источник новых, интересных тем, самая жизненная информация. Пусть не ржавеют ваши перья, рабселькоры! Пишите кем больше, друзья!

◆ Это касается всех

ВНИМАНИЕ гражданской обороне

В конце прошлого года исполком городского Совета депутатов трудящихся утвердил план районного штаба гражданской обороны. План разослан предприятиям и организациям района. В нем, в частности, указаны сроки формирования отрядов и проведения занятий с населением по защите от оружия массового поражения.

Руководители и партийные организации рыбозавода, совхоза «Нижневартовский», СУ-909, орса НГДУ «Мегионнефть» со всей серьезностью относятся к делу гражданской обороны. Здесь составлены планы и расписания занятий, сформированы отряды, регулярно проводятся занятия как по 20-часовой программе, так и по специальной подготовке отрядов.

Однако руководители СУ-14, аэропорта, эксплуатационного участка ИРПа, узла связи, АТК, треста «Мегионгазстрой» и «Нижневартовскжилстрой» даже не издали приказы об организации гражданской обороны. Никакой работы здесь не ведется. Районный штаб неоднократно напоминал о безответственном отношении их к исполнению решения исполкома горсовета. И вот теперь я вынужден через газету еще раз им напомнить, что работа с населением по защите от оружие массового поражения — государственное дело.

И. ГЕРДУНОВ,
начальник штаба гражданской обороны Нижневартовского района.

На трудовой вахте

31 МАРТА — ПУСК НИЖНЕВАРТОВСКОЙ [illegible] ВАЮЩЕЙ СТАНЦИИ, ГОЛОВНОГО ОБЪЕКТА НЕФТЕПРОВОДА САМОТЛОР — ПОМПЕЯ — АЛЬМЕТЬЕВСК.

ПЕРЕД ПУСКОМ

ДОРОГА круто сворачивает влево, и сразу же из-за редких деревьев возникает головная Нижневартовская нефтеперекачивающая станция — одна из самых мощных в Западной Сибири. Ее пропускная способность — семь тысяч кубов в час. Одним словом, станция под стать нефтяному гиганту — Самотлору.

На строительной площадке оживленно. У всех на уме сейчас пуск. Главный инженер генподрядной организации строительного управления № 44 треста «Мегионгазстрой» Герман Иванович Тригубенко тоже заметно озабочен: прибыла рабочая комиссия, а это всегда для строителей момент очень ответственный.

Срок строительства таких насосных станций 24 месяца. Однако коллектив треста «Мегионгазстрой» взялся в короткий срок соорудить объект.

Большой вклад в это дело вносят бригады Нежданова, Рузанова из управления СУ-44, Бородина (электрики), Брызгуна из управления СУ-14 треста «Тюменьнефтегазмонтаж», Наводничего (облицовщики, СУ-30), Бороздовского (УМ-5).

Бригадир Нижневартовского монтажного управления Николай Иванович Бородин рассказывает:

— В ближайшее время мы должны подать электроэнергию на перекачивающую насосную. У меня комплексная бригада. Я работаю на кабельных работах. Для того, чтобы как можно быстрее пустить кабельную линию в эксплуатацию, мы работаем, не считаясь со временем. Было такое. Разогрели кабель уже в четыре часа дня, нам нужно было срочно его уложить. Работали до 12 часов ночи, а задание выполнили. В моей бригаде отлично трудятся тракторист трубоукладчика Владимир Остяков, электрик Сергей Михайлович Поротников, электромонтер Николай Иванович Лопухов и многие другие. Вся бригада работает дружно. Кабельную линию мы сдадим в ближайшее время, не сегодня у нас все уже почти готово. В закрытое распределительное устройство мы готовы принять энергию уже сегодня.

Если электромонтажники делали осмотку электромоторов, то бригада Ивана Васильевича Рузанова из строительного управления № 44 возводила здания станции.

Хочется отметить лучших людей. Это Василюк, Матвеев, Нина Мухамадеева.

Бригада Николая Павловича Нежданова организована в августе 1972 года. С этого времени начала монтаж объектов. Сейчас в бригаде 22 человека. Она борется за звание коллектив коммунистического труда. Добросовестно работают сварщики Зуев, Акулов, Пицерук, монтажники Конное, Кудрявцев, Карамзин и другие.

Ударная стройка выявила лучшие черты производственных коллективов: выносливость и стойкость, стремление добиваться все лучших и лучших результатов в труде, вовлечение людей во всенародное соревнование, движение за успешное выполнение плана третьего, решающего года пятилетки. Об этом, в частности, говорит бригадир монтажников из СУ-14 треста «Тюменьнефтегазмонтаж» Владимир Иосифович Брызгун:

— Ни одна насосная станция не может работать без запаса нефти в резервуарах. Нашей задачей было построить резервуары. Мы эту работу выполнили, опрессовали семь резервуаров.

— Бригада комплексная, очень хорошая. Боремся за звание коллектива коммунистического труда. Следует выделить таких людей, как Зинаида Бульбина, Валерий Бугаев, Хасан Каримов. Все работают очень хорошо.

А кто делает станцию красивой? Отделочники из строительного управления № 30, возглавляемые бригадиром Федором Филипповичем Наводничим.

Плиточники-мозаичники заняты облицовкой. Они обязались сдать свою работу раньше срока, работают в полторы — две смены. Есть в бригада товарищи, которые очень любят работать. Это Николай Пестриков, Анатолий Безносюк. Есть еще у отделочников штукатуры-маляры. Под руководством Валентины Шориной они довольно быстро сделали покраску, побелку, и сейчас станция уже выглядит красиво, приятно войти в здание.

Итак, до пуска нефтеперекачивающей станции Нижневартовска остается несколько дней. А сейчас на станции горячая пора: предпусковая.

М. БОРОДИНА,
внештатный корреспондент.

СВЕТИ, „ОГОНЕК"

Счастливым и радостным событием для ребят было открытие детской комнаты «Огонек» от ЖКК «Мегионнефть». Они с большим желанием пришли сюда, чтобы здесь заняться своими любимыми делами. А их в «Огоньке» — на любой вкус. Работает у нас кружок вязания, который ведут девочки 7 «г» класса школы № 2 Ира Николенко, Ира Кохно, Ира Чернова, Таня Самстунова. Действует кружок рисования и лепки из пластилина, его ведет Тамара Комарова. Девочки организовали выставку лучшего рисунке, лучшей лепки, оформлен альбом, образцов вязания. Работает у нас и библиотека. Девочки-библиотекари завели настоящую картотеку, ведут регистрацию книг, помогают ребятам подобрать книгу по возрасту и по душе.

Любят ребята играть в шахматы, шашки, настольный футбол, хоккей, биллиард — все это есть в нашем «Огоньке».

А во время весенних каникул мы проведем конкурс на лучший рисунок, лепку, шахматно-шашечный турнир, встречи хоккейных команд, КВН, вечер сказок для малышей и вечер поэзии для старшеклассников.

Сейчас ребята подготовились к вечеру, посвященному 60-летию со дня рождения Сергея Владимировича Михалкова, любимого детского писателя. На вечере участники нашего драматического кружка покажут сказку Михалкова «Зайка-зазнайка», прочтут его басни.

Много мальчишек и девчонок ходят к нам в детскую комнату.

Пусть же светит «Огонек» для всех наших ребят!

Р. ВОРОБЬЕВА,
воспитатель детской комнаты «Огонек».

В ДОМЕ культуры «Юбилейный» состоялась торжественная церемония вручения паспортов учащимся средней школы №4.

Тепло поздравили молодых нижневартовцев заместитель начальника городского отдела милиции В. Ф. Тимощук, секретарь парткома треста «Нижневартовскжилстрой» В. Ф. Артюхин, член бюро горкома партии В. К. Тимофеев и другие гости. В торжественной обстановке они вручили «именинникам» документы. Со словами напутствия обратилась к шестнадцатилетним и говорила о гражданском долге каждого человека страны Советов начальник паспортного стола А. А. Старкова. Своих старших товарищей поздравили и пионеры.

Вечер закончился праздничным концертом коллектива художественной самодеятельности школы.

НА СНИМКАХ: В. В. Тимощук вручает паспорт.

Текст и фото **Ю. ПИВНЯ.**

РЕЙД ПОМОЩНИКОВ ПЕЧАТИ

ЕСЛИ ПО-ХОЗЯЙСКИ...

КОМУ из нас не по вкусу этот восхитительный освежающий напиток — лимонад! Когда-то мы привозили его из Тюмени, а сейчас есть возможность купить в наших магазинах.

Лимонад, грушевый и русский напитки, московский хлебный квас... Разнообразный ассортимент продукции выпускает наш хлебозавод. 250 тысяч бутылок с различными напитками отправляет он сейчас в торговые точки города. И все-таки этого мало. Спрос покупателей удовлетворяется не полностью. Поэтому уже с марта запланировано намного увеличить выпуск безалкогольных напитков. Возможность для этого есть: и помещение позволяет, и кадры имеются. Скоро будет пущена в эксплуатацию моечная машина с производственной способностью шесть тысяч бутылок в час.

Беспокоит другое — нехватка стеклотары. Не сумели организовать почти в [illegible] ор-

(Окончание на 4 стр.).



НОВОСТИ

«СНЕЖНАЯ КОРОЛЕВА» В НИЖНЕВАРТОВСКЕ

Да, да, самую настоящую хозяйку ледяных пещер и зимнего царства увидели дети на сцене Доме культуры «Юбилейный». Это была одна из главных героинь спектакля, поставленного Тюменским областным театром кукол по известной сказке «Снежная королева». Около двух тысяч малышей — учащихся младших классов, воспитанников детских садов — посмотрели кукольное представление.

В эти дни театральная группа под руководством помощника режиссера И. Ф. Тарасова будет выступать перед маленькими зрителями Ларьяка, Стрежевого и Ханты-Мансийска.

Р. ГАЙДАРОВА.

ВЕРНУЛИСЬ С ПОБЕДОЙ

с окружного конкурса молодых поваров, кондитеров и официантов представители орсов НГДУ «Нижневартовскнефть». Их бригада достойно защитила в Ханты-Мансийске часть нашего города, завоевала на конкурсе первое место.

Хорошие результаты в личном первенстве показали повара Маргарита Сидорова из ресторана «Огни Сибири», Виктор Кузнецов из орса № 3 и кондитар второй столовой Галя Иванова. А Геннадий Сухов признан одним из лучших официантов округа.

Победители награждены Почетными грамотами и ценными подарками.

В. ПОСПЕЛОВА,
зам. начальника отдела общепита орса НГДУ.

ПЕРВОЕ КРЕЩЕНИЕ

В Тюмени прошел междугородный турнир по классической борьбе юных борцов, посвященный памяти легендарного партизана, Героя Советского Союза Н. И. Кузнецова.

В турнире, который проводился впервые, принимали участие города: Омск, Челябинск, Тюмень, Оренбург, [illegible], Нижневартовск. В составе нашей команды были учащиеся ДЮСШ при горсовете ДСО «Труд» Павел Потапов, Валерий Сычилов, Рашид Фатхулин, Саша Никулин, Вячеслав Громки, Юрий Кудря, Фариз Галеев, Сергей Мелиюов, Александр Соколов, Александр Купцов и Павел Червинский.

Для наших борцов это было первое «боевое крещение», но, несмотря на громкие титулы «соперников», проявив волю, они записали в свой счет первые победы. Особую смелость и стремление к победе проявил учащийся школы № 5 Александр Купцов. Несмотря на полученную травму, он продолжал схватку, стал призером соревнований и получил диплом третьей степени.

В командном зачете первыми стали спортсмены Тюмени. Наша команда заняла пятое место, опередив сильную команду Оренбурга.

В. ДУБРОВСКИЙ,
тренер-преподаватель детско-юношеской спортивной школы.

КОНЦЕРТ ДЛЯ ГЕОЛОГОВ

На днях вокально-инструментальный ансамбль «Сириус» и женская группа хора Доме культуры «Юбилейный» выезжали в Мегион с концертом в клуб «Геолог». В программе выступления самодеятельных артистов — эстрадные миниатюры, песни народов СССР, советских и зарубежных композиторов. Особенно много аплодисментов досталось на долю солистов ансамбля Виктора Лисицы и Веры Криворучко.

ЛУЧШИЕ КУЛИНАРЫ

В орсе НГДУ «Мегионнефть» прошел первый в этом году конкурс «А ну-ка, девушки!» Ее участницами были молодые повара кафе и столовых.

Жюри настоящим мастером своего дела признало Лиду Плаксину. Второе место заняла Нина Горончко, третье — Ирина Золкина. Все они — работницы столовой № 2.

В. КНЯЗЕВА,
старший экономист орса.

ВЕЧЕР ОТДЫХА

В прошлую субботу в девятнадцатом общежитии прошел вечер отдыха. На него пригласили и молодежь второго общежития, где живут рабочие Нижневартовской тракторной конторы. Гости показали очень хороший концерт. Затем состоялись игры, конкурсы, розыгрыш лотереи.

Под звуки эстрадного оркестра НТК, которым руководит Валентин Таран, были организованы танцы. Звучали мелодии вальсов и танго. Умело вела программу работница НТК Г. И. Горлова.

Этим интересным вечером отдыха остались довольны и хозяева, и гости. Все благодарили членов бытового совета общежития № 19, и особенно организатора вечера [illegible] воспитательницу Т. Б. Балгазину.

Р. САЛТЫНЮК,
член бытсовета общежития № 19.

◆ Рейд помощников печати

ЕСЛИ ПО-ХОЗЯЙСКИ

(Окончание. Начало на 3 стр.)

сах нашего города прием стеклянной посуды от населения. К такому выводу пришли члены общественной комиссии при редакции «Ленинского знамени», проверив работу некоторых торговых точек по приему посуды.

Большинство из них открыты с утра и до пяти часов вечера с одним выходным днем в неделю. Так гласят вывески. Но этот график соблюдается далеко не всегда.

С одиннадцати до девятнадцати часов работает приемный пункт у магазина «Тайга». А стеклотара фактически принимается только где-то в течение часа. Попробуй подгадай, к какому времени нужно подходить. Ведь все зависит от того, есть ли на складе магазина свободное место для посуды или нет. А тара вывозится отсюда только через два—три дня.

До трех часов дня открыт приемный пункт в магазине «Север». Во время проверки здесь было порядочное число посетителей. Разговорились с женщиной, приехавшей в Нижневартовск из Башкирии.

— Вот набралось сколько... Дети очень любят лимонад. Берем почти каждый день в «Нептуне». А вот обратно бутылки там не принимают,—говорит она.—Который день вожу их, сегодня может сдам. Жалко выбрасывать. Не привыкла деньги на ветер бросать.

— Я пришла впервые,—вмешалась в разговор ее соседка. — Наверное, не успею сдать. Обеденный перерыв кончается. Мне тоже жаль выкидывать, ведь не мусор же это, а посуда нужная.

Волновалась не только она. Кто-то оставил дома детей одних, кто-то торопился готовить обед. Лишь одна из посетительниц чувствовала себя в этой очереди привычно. Она спокойно составила привезенные ею бутылки в... шестнадцать ящиков, сдала их, получила 28 рублей с копейками и ушла довольной. Ее спокойствие не удивительно. Приемные часы этого пункта удобны лишь для тех, кто нигде не работает.

После вмешательства нашей общественной комиссии в орсе НГДУ «Мегионнефть» заметно изменили отношение к данной бытовой проблеме. Это чувствуется по работе магазина № 3. С начала февраля организован приемный пункт и при «Нептуне». Доброе начало. Правда, из-за отсутствия помещения он работает ограниченное время: в субботу с 9 до 15 часов. И потому немало жителей второго микрорайона, не желая терять времени на очереди, продолжают выбрасывать порожние бутылки на улицу, тем самым предоставляется возможность некоторым нетрудящимся элементам жить за счет легких «доходов».

Нам, нижневартовцам, по вкусу прохладительные напитки, выпускаемые нашим хлебозаводом. Но пить лимонад из бутылок, собранных на помойках,—удовольствие не велико.

Торговые организации обязаны обеспечивать хлебозавод только чистой стеклотарой. А для этого нужно создать такие условия, чтобы каждый житель нашего города мог сдавать порожнюю посуду в удобные часы и в каждом магазине.

Слово за вами, торговые работники!

В. КАСЬЯНОВА,
заведующая общественным отделом редакции.



ЯЛТА. Творческая группа киностудии «Ленфильм» снимает новый широкоэкранный цветной художественный фильм «Плохой хороший человек» по повести А. П. Чехова «Дуэль».

На снимке: Иосиф Хейфиц и Любовь Малиновская перед съемкой.

Фото Ю. Ильенко (Фотохроника ТАСС)

Редактор В. КОРЧЕМКИН

Приглашают на работу:

Автобаза № 5 треста «Нижневартовскжилстрой» СРОЧНО [illegible] ремонту автомобилей, слесарей по ремонту топливной аппаратуры, слесаря-моториста по ремонту дизельных и карбюраторных двигателей.

Обращаться по адресу: 2-й участок, автобаза № 5, отдел кадров.

●

ЖКК треста «Мегионгаз-строй» СРОЧНО — уборщиц, слесаря-сантехника, плотников, электриков, разнорабочих, ассенизаторов.

Одиноким предоставляется жилье.

●

Орс НГДУ «Нижневартовскнефть» СРОЧНО — поваров, продавцов, грузчиков, уборщиков.

Орс НГДУ ПРОИЗВОДИТ также НАБОР УЧАЩИХСЯ НА КУРСЫ ПОВАРОВ.

●

Управление механизации треста «Нижневартовскжилстрой» — на постоянную работу: трактористов, машинистов бульдозеров, машинистов экскаваторов, машинистов автокранов МКГ, К-162, СМК-10, электриков по башенным кранам, автоэлектриков, слесарей по ремонту дорожных и строительных механизмов, сварщиков, токарей.

Обращаться по адресу: 2-й участок, управление механизации треста «Нижневартовскжилстрой», отдел кадров (остановка автобуса «СУ-909»).

Одиноким предоставляется общежитие.

●

Нижневартовское торговое отделение — СРОЧНО: поваров, помощников поваров, рабочих, сторожей, продавцов, базиста.

Обращаться по адресу: Нижневартовск, пер. Клубный, 12, отдел кадров леспромхоза.

●

Нижневартовский хлебокомбинат на постоянную работу — СРОЧНО — рабочих (женщин) в цех разлива вина.

Обращаться в хлебокомбинат.

ГОЛУБОЙ ЭКРАН

ПОКАЗЫВАЕТ «ОРБИТА»
(Время московское)

СУББОТА, 24 марта

8.00 Программа передач. 8.05 Новости. 8.10 Цв. т. Программа мультипликационных фильмов. «Слоненок», «Сказка об огне», «Ну, погоди!». Выпуск первый. 8.40 «Здоровье». 9.10 Цв. т. Международная товарищеская встреча по хоккею. Сборная Швеции — сборная СССР. 2-й, 3-й таймы. [illegible] Цв. т. «Поезд и песня». [illegible] 11.10 [illegible] С. Розов. «Шутник». Спектакль Московского драматического театра им. Гоголя. 11.50—12.00 Перерыв. 12.00 Продолжение спектакля «Шутник». 13.15 «Огни цирка». 14.00 «Время». Информационная программа. 14.30 «Приключения Канонира Доласа». 1-я серия. 16.00—17.30 Перерыв. 17.30 «Советская Белоруссия». Телевизионный документальный фильм. 18.30 Музыкальная программа по письмам зрителей. 19.00 «Время». Информационная программа. 19.30 «Так начинается цирк». Документальный фильм. 19.50 Международная встреча по хоккею. Сборная ЧССР — сборная СССР (2-я сборная). 2-й и 3-й периоды. 21.30 Цв. т. «Любителям [illegible]».

ВОСКРЕСЕНЬЕ, 25 марта

8.00 Программа передач. 8.05 Новости. 8.10 Для школьников. «Будильник». 8.40 «Музыкальный киоск». 9.40 Для школьников. Ю. Ханинов «Я — Робин Гуд». Телевизионный спектакль. 10.20 Цв. т. «Клуб кинопутешествий». 11.20 Для воинов Советской Армии и Флота. Репортаж с высших офицерских курсов «Выстрел». 11.50—12.00 Перерыв. 12.00 Творческий отчет Московского академического театра имени В. Маяковского. 14.00 «Время». Информационная программа. 14.30 «Приключения канонира Доласа». Художественный фильм. 2-я серия. 15.45 Политический обозреватель газеты «Правда» Ю. А. Жуков отвечает на вопросы телезрителей. 16.15—17.45 Перерыв. 17.45 Цв. т. «Артлото». Эстрадная программа. 19.00 «Время». Информационная программа. 19.30 В. Фараджев. «Конкурс продолжается». Премьера телевизионного спектакля часть 1-я и 2-я.

ПОКАЗЫВАЕТ НИЖНЕВАРТОВСК
(Время местное)

ПОНЕДЕЛЬНИК, 26 марта

16.00—«Старосветские помещики». Телеспектакль. 16.50—«Мы из Кронштадта». Художественный фильм. 18.25—«Сегодня на манеже». Цирковая программа. 19.20—Для детей. «Зум-зум». Кукольный фильм. 19.40—Для детей. «Физика в забавах». Выпуск 4-й. 20.00—Новости. 20.10—«Кремлевский Дворец». Телевизионный фильм. 20.25—«Литературная передача». 21.10—«Красавица». Художественный фильм.

ВТОРНИК, 27 марта

16.00—«Акварели одного лета». Телефильм. 16.50 — «Ошибка Оноре де Бальзака». Художественный фильм. 18.25—«Арно Бабаджанян». Телевизионный фильм. 19.40 —Для детей. «Кит и Кот». 20.00—Новости. 20.10—«Порт назначения: Сургут». Телефильм. 20.30—Телевизионный клуб новаторов, 21.30—«На войне как на войне». Художественный фильм.

НАШ АДРЕС: 626442
г. Нижневартовск, Дом Советов

ТЕЛЕФОНЫ: редактора — 0-98, зам. редактора — 0-85, промышленного отдела — 0-85 (2 зв.), ответственного секретаря и отдела писем — 0-87, типографии — 0-87 (2 зв.).

ГАЗЕТА ВЫХОДИТ ПО ВТОРНИКАМ, ЧЕТВЕРГАМ И СУББОТАМ

Нижневартовская типография управления издательств, полиграфии и книжной торговли Тюменского облисполкома

Тираж 1100

ЛЕНИНСКОЕ ЗНАМЯ

ОРГАН НИЖНЕВАРТОВСКОГО ГОРКОМА КПСС И ГОРОДСКОГО СОВЕТА ДЕПУТАТОВ ТРУДЯЩИХСЯ ТЮМЕНСКОЙ ОБЛАСТИ

Издается с 4 сентября 1941 года ✦ № 37 (3175) ✦ ВТОРНИК, 27 марта 1973 г. ◆ Цена 2 коп.

Самотлор—Тюмень—Альметьевск:

На 25 марта расчищено трассы 122,2, вырыто траншеи 111, вывезено плетей 114,2, сварено в нитку 111,7, заизолировано 92,7, уложено в траншею 60,4, засыпано 27 километров.

НАЧАЛСЯ ОБМЕН партийных документов

В соответствии с Постановлением ЦК КПСС и бюро обкома партии в Нижневартовской городской партийной организации начался обмен партийных документов. Подготовка к этому важному событию стала для большинства партийных организаций города и района периодом взыскательной проверки того, как каждый коммунист на деле осуществляет свою авангардную роль на производстве и в общественно-политической жизни. Подготовка к обмену определила основные направления внутрипартийной работы городского комитета КПСС и партийных организаций. Она проходит под знаком усиления требовательности ко всем членам КПСС, в атмосфере принципиальной критики и самокритики.

Партийные организации проделали определенную работу по укреплению партийных рядов, повышению активности и дисциплинированности коммунистов, совершенствованию методов партийного руководства и усилению роли партийных организаций в осуществлении производственных задач девятой пятилетки.

Вопросы, связанные с обменом партдокументов, рассматривались на VIII пленуме городского комитета КПСС, во всех партийных организациях. В большинстве парторганизаций значительно повысился уровень партийной работы, разнообразнее и конкретнее стала тематика партийных собраний. Чаще стали заслушивать на партсобраниях, на заседаниях бюро и комитетов отчеты коммунистов о выполнении уставных требований, партийных поручений, своего служебного долга. Прочно вошли в практику индивидуальные собеседования как одна из форм партийной работы с коммунистами. Всего проведено 685 собеседований.

Бюро горкома КПСС заслушало отчеты парткома НГДУ «Нижневартовскнефть» и партбюро СУ-909 о работе парторганизаций к обмену партдокументов. Подобные вопросы обсуждались также на семинарах партгрупоргов, секретарей партийных организаций, партактивах, заседаниях орготдела горкома КПСС. 31 марта будет проведена научно-практическая конференция молодых коммунистов на тему «Звание коммуниста обязывает».

Для партийного актива прочитана лекция «История партийного билета». В горкоме КПСС оформлен стенд «Коммунисту к обмену партийных документов». В период подготовки к обмену партийных документов прочитано 32 лекции и проведено 54 беседы по теории и практике партийного строительства.

Более внимательным стал подход к росту рядов партии. Если в 1972 году было принято кандидатами в члены КПСС 64 человека, из них рабочих 39 и через комсомол 40, то в первом квартале 1973 года принято кандидатами в члены КПСС 27 человек, из них 17 рабочих и 17 через комсомол.

В ходе подготовки к обмену партдокументов секретари организаций пересмотрели характер распределения партийных поручений с учетом возможностей и способностей каждого коммуниста, они добиваются того, чтобы новые партийные документы получили только достойные члены партии.

Значительную работу провели парторганизации НГДУ «Нижневартовскнефть», УБР-1, СУ-909, треста «Нижневартовскнефтестрой», тракторной конторы. Коммунисты этих организаций занимают авангардную роль в производственной и общественной жизни коллективов, многие из них являются передовиками социалистического соревнования. В парторганизации СУ-909 все коммунисты имеют личные обязательства.

Организаторская и воспитательная работа способствовала тому, что коллективы НГДУ «Мегионнефть», промыслово-геофизической конторы, специализированного строительного управления № 2, тракторной конторы, орса № 10 вышли победителями в социалистическом соревновании за четвертый квартал 1972 года.

Вместе с тем, в работе первичных партийных организаций по подготовке к обмену партдокументов есть ряд существенных недостатков. Парторганизации КБО, Ватинской автотранспортной конторы, Охтеурского госпромхоза, [redacted] коопзверопромхоза допускают нарушения Устава КПСС в сроках проведения партийных собраний. Партийные организации СУ-14, спец-АТК, горбольницы, СМУ-11 не используют [redacted] им право контроля деятельности администрации. Поэтому в этих коллективах допускаются случаи нарушения финансовой дисциплины и трудового законодательства.

В партийных организациях треста «Нижневартовскжилстрой», Мегионской нефтеразведочной экспедиции, эксплуатационного участка ИРПа работа по снятию взысканий или решению вопроса о членстве в партии ведется недостаточно активно. Секретари парторганизаций эксплуатационного участка ИРПа, районного узла связи, монтажно-наладочного управления, автобазы № 9 проводят индивидуальные собеседования без подготовки, а их результаты не анализируют. Продолжает оставаться на низком уровне состояние делопроизводства в партийных организациях УБР-2, нефтеперекачивающей станции, СУ-14, автобазы № 95 и т. д. Нет четко налаженного контроля за выполнением принятых решений.

Бюро горкома КПСС обязало секретарей партийных организаций устранить имеющиеся недостатки, утвердило дополнительные мероприятия по обмену партдокументов.

Горком КПСС рассматривает начавшийся обмен партдокументов как важнейшее мероприятие повышения общественно-политической активности коммунистов. Право начать обмен партдокументов первой в районе предоставлено парторганизации НГДУ «Нижневартовскнефть» имени В. И. Ленина. Горком КПСС выражает уверенность в том, что начавшийся обмен партдокументов вызовет у каждого коммуниста новый прилив творческой энергии, еще выше поднимет авангардную роль коммунистов в мобилизации всех трудящихся за досрочное выполнение заданий девятой пятилетки, решений XXIV съезда КПСС.

В. ИЛЬКИН,
заведующий орготделом горкома КПСС.



ЗДЕСЬ РАБОТАЮТ СВАРЩИКИ. Фото **И. Ясько.**

НОВОСТИ

Гости Нижневартовска

Два дня гостями Нижневартовска были журналисты центральных газет социалистических стран: Танев Иордан — корреспондент газеты «Работническо дело» Народной Республики Болгарии, Баньяс Беле — корреспондент венгерского журнала «Орсаг вилаг», Фам Ке Лам — журналист вьетнамской газеты «Нян Зан», Блютнер Роланд — корреспондент АДН ГДР, Суренджав Давагнйн — журналист газеты «Унэн» из Монгольской Народной Республики, Машин Иозев — корреспондент «Руде право» и Бак Арнощт из словацкой газеты «Правда».

Гости знакомились со строительством города, побывали на Самотлоре, в бригаде бурового мастера В. Т. Громова, на ДНС-1 и ДНС-2.

В городском комитете партии их принял первый секретарь горкома КПСС В. В. Бахилов. Он рассказал им об истории и перспективах развития города и ответил на интересующие их вопросы.

На Агане встала вышка

На Аганском нефтяном месторождении поднялась первая буровая вышка. Поставили ее рабочие Нижневартовской вышкомонтажной конторы под руководством звеньевого Сергея Николаевича Анцева.

Подъем фонаря — дело ответственное и сложное, однако звено блестяще справилось с этой трудной задачей.

А. САХНО,
главный инженер вышкомонтажной конторы.

Победили нижневартовцы

Специализированные строительные управления № 2 (Нижневартовск) и № 7 (Мегион) соревнуются между собой.

За два последних месяца наилучших показателей достиг коллектив второго управления. План строительно-монтажных работ здесь перекрыт на 26,1 процента. Кустовых оснований построено 12, лежневых дорог к ним 12 километров. Производительность труда одного рабочего составила 118,8, средняя заработная плата — 115,9 процента к плану. Предприятие получило 57 тысяч сверхплановой прибыли.

В АВАНГАРДЕ СОРЕВНОВАНИЯ ИДЕТ БРИГАДА И. А. КНЯЗЕВА. ВТОРОЕ МЕСТО ЗАНИМАЕТ БРИГАДА Н. П. ШЕМЯКИНА.

Среди экипажей экскаваторов **ВПЕРЕДИ ЭКИПАЖ Н. П. КОЛЕГАНОВА, ЗА НИМ — ЭКИПАЖ В. П. ИГОЛКИНА.**

Успешно трудятся машинисты бульдозеров И. Х. Старков, Н. П. Ставрополов, Р. Ш. Гатауллин, Ф. Ш. Кашапов (на планировке дорог), Н. А. Леонов, Ф. Ш. Рамазанов (на расчистке трассы).

Коллектив поставил перед собой новую задачу—до апреля построить и сдать четыре кустовых основания и семь километров дорог.

У мегионцев показатели скромнее. План строительных работ выполнен на 113,4 процента, производительность труда составила 100,7 процента, балансовой прибыли получено 44 тысячи рублей при плане 26 тысяч.

Сообщая эти данные, начальник управления Г. Краев, секретарь парторганизации А. Архипов, председатель постройкома З. Дорошенко почему-то не назвали лучших людей. Жаль, мы бы с удовольствием опубликовали имена передовиков производства.

Итак, победили по итогам двух месяцев нижневартовские строители, мегионцы оказались побежденными. Борьба продолжается, и еще не известно, кто победит в марте и в апреле.

А. СМИРНОВ.

ДЛЯ ОХРАНЫ ЗДОРОВЬЯ

Три дня длилось совещание медицинских работников района. С докладом выступил главный врач центральной городской больницы, заслуженный врач РСФСР П. Т. Московкин. В обсуждении доклада приняли участие А. В. Черноморченко — заведующая поликлиникой, А. Ф. Ярков — районный педиатр, Е. Д. Книсс — заведующая санэпидемстанцией, Н. Я. Цибизова — главный врач Мегионской участковой больницы — В. С. Самуйленко — заведующий хирургическим отделением и другие.

Большая группа медицинских работников была отмечена на совещании почетными грамотами горкома КПСС и горисполкома. В последующие два дня проходила научно-практическая конференция.

Из зоны затопления—на стройки

20 марта, в ночную смену, с левого берега Оби были вывезены последние кубометры леса. Коллектив управления производственно-технологической комплектации треста «Мегионгазстрой» завершил многодневный напряженный труд. Сорок тысяч тонн кирпича, битума, труб и леса вывезено из затопляемой зоны и доставлено на стройки подразделений треста.

Дружно и слаженно работали коллективы стропальщиков (начальник А. И. Долинский), шоферов автобазы № 9 (А. И. Вятчинин), механизаторов УМ-5 (А. И. Алфеев). Называем ударников трудовой вахты. Это шоферы А. М. Купцов и И. К. Цыганок, крановщики А. П. Болохов, И. М. Лопатюк, Н. Т. Иванов, А. Е. Кладов, стропальщики М. П. Кривощапов, В. Ю. Лопатюк, А. В. Фирсов, И. Н. Ивашиненко, И. Д. Чернышов, Ш. Ш. Исхаков, В. А. Щербинин, А. И. Быханов, В. Д. Ярмистый.

Н. ЯЦЫНА, А. АСТАНИН,
бригадиры стропальщиков.
Г. ПЛЕХАНОВА,
секретарь партбюро.

РАССКАЗЫ О КОММУНИСТАХ

Всегда среди рабочих

РАБОТА нашего автотранспорта во многом зависит от качества ремонта. На этот решающий участок производства и обратил в первую очередь свое внимание прибывший к нам в автотранспортную контору молодой инженер, коммунист Иван Иванович Зайцев. В короткий срок он сумел сплотить коллектив ремонтников, поставить работу ремонтно-механической мастерской на должную высоту.

Под непосредственным руководством Ивана Ивановича организован бригадный метод ремонта узлов и агрегатов. Это усилило ответственность каждого ремонтника за качество общего труда коллектива, – усилило процесс ремонта. В стенах мастерской появились много различных станков и собственных приспособлений для восстановления вышедших из строя деталей, узлов и агрегатов, полнее стала использоваться малая механизация.

Являясь председателем общества ВОИР, Иван Иванович много внимания уделяет рационализации и изобретательству. Наши рационализаторы Г. Захаров, В. Кувшинов, В. Арефьев и другие постоянно обращаются к нему за помощью и советом. Он старается, чтобы каждое разумное предложение поскорее внедрялось в производство.

Недавно на очередном заседании ВОИР И. И. Зайцев поставил перед рационализаторами задачу: найти способ быстрого и высококачественного ремонта рулевого механизма автобусов ПАЗ-672. Уж очень часто гидроусилитель руля выходит из строя. Пять автобусов стоят на ремонте. Продолжительность ремонта каждого — минимум недели.

Рационализаторы В. Лыков, Г. Захарец, В. Громов предложили втулки рулевого червяка изготовлять из трековых пальцев АТС, а шайбы поворотной цапфы заменить подшипником. За эту идею ухватился Иван Иванович. Но вот беда: ни один подшипник по внутреннему диаметру не подходит.

— Не попробовать ли проточить подшипник № 8207, ведь всего полтора миллиметра и нужно снять?—посоветовался с водителями – рационализаторами И. И. Зайцев.

Засомневались шоферы: не потеряет ли прочность подшипник, да к сумеет ли его проточить? С другой же стороны, если все получится, автобусы за день—два выйдут на линию.

— Все же рискнем,— подвел итог инженер.

На следующий день, ровно в восемь часов утра, он стоял возле токарного станка и смотрел, как раскаленный резец медленно снимает стружку. Когда первый подшипник был расточен по нужному диаметру, Иван Иванович подал токарю Людмиле Петрик второй. Не прошло и двух часов, как два комплекта были готовы. Их установили на машины. Рационализаторское предложение с успехом выдержало все испытания: теперь не нужно ни насосов, качающих жидкость в системе, ни шлангов, ни веретенного масла. Рулевое управление стало надежным, легким в работе.

Главного инженера И. И. Зайцева трудно застать в кабинете. То он в моторном цехе, а кругу слесарей, то в агрегатном... Он всюду нужен: ремонтникам нужен его совет, поддержка, его инженерная мысль. Поэтому Иван Иванович всегда в движении, всегда среди рабочих в ремонтных цехах, на месте производства.

В. ДЕМЧЕНКО,
внештатный корреспондент.

Сигнал к действию

АВТОМАТИЗАЦИЯ ЗАМЕДЛЯЕТСЯ

Нижневартовское монтажно-наладочное управление объединения «Союзнефтеавтоматика» работает на двух месторождениях: Самотлорском и Ватинском.

Намечен ввод первой очереди комплексной автоматизированной районной инженерно-технологической службы Самотлорского месторождения. А это значит, что нужно построить свыше 20 километров воздушных линий телемеханики, 35 километров кабеля, произвести монтаж и наладку 23-х замерных установок «Спутник», автоматизировать три нефтесосные станции, смонтировать и отладить диспетчерский пункт системы «ПАТ-Нефтяник», подключить к системе телемеханики около сорока объектов, отладить всю систему. Это далеко не полный перечень выполняемой работы по этому комплексу.

Закончился первый квартал решающего года девятой пятилетки. Какие же итоги можно подвести?

Смонтирован диспетчерский пункт системы «ПАТ-Нефтяник». Строительство линий идет хорошо. Мешают труднейшие условия Самотлора, где тонет в болотах и вязнет в снегах строительная техника. И все же построено более половины запланированного объема и повешено 15 километров кабеля.

К сожалению, монтаж замерных установок «Спутник» на кустах бурения не проводится.

Дело в том, что генподрядчик — трест «Нижневартовскнефтестрой» не выполнил отсыпку и планировку кустов, не установил на место технологические блоки и блоки контрольно-измерительных приборов.

На меньшую тревогу вызывает положение дел на площадке ДНС-1, где работает КМАМУ-1.

Задерживается выполнение плана на важнейших объектах: срываются намеченные сроки, простаивают бригады. Все это отрицательно сказывается на работе управления, на выполнении поставленных задач.

Хочется надеяться, что выступление в газете окажет должное влияние на организацию, от которой зависит наша работа. Коллектив же монтажно-наладочного управления приложит все усилия, чтобы в срок и с высоким качеством выполнить намеченные работы.

В. БАШКОВА,
начальник планово-производственного отдела монтажно-наладочного управления.

В три смены

НЕБЛАГОПРИЯТНЫЕ географические и климатические условия нашего края служат серьезным препятствием для строительства автомобильных дорог. Тем не менее коллектив дорожников СУ-909 прикладывает все силы для выполнения государственных планов и заданий.

По всем признакам и сообщениям метеослужбы в этом году ожидается ранняя весна, а это значит, что сроки работ на болотах и озерах резко сократятся и, соответственно, увеличится объем работ, рассчитанный на зимний период.

Настойчивость, хорошая организация труда помогли найти выход из критического положения.

Впервые в Союзе наше управление ведет отсыпку дороги по озеру. Дело это незнакомое, но смекалка и упорство наших инженеров, техников и рабочих в содружестве с Тюменским индустриальным институтом и Омским филиалом СоюздорНИИ позволили найти эффективный способ строительства дороги по озеру Самотлор.

Чтобы сократить сроки отсыпки дороги по Самотлору, на участке старшего прораба В. А. Ковтуненка организована работа в три смены. «Планерки» проводятся не в конторе управления, а непосредственно на участках. Опустели и кабинеты ПТО. Начальник ПТО П. А. Нестеренко и его заместитель Б. Н. Гладков работают на участках в качестве мастеров и прорабов. Отлично трудятся на озере Самотлор машинисты экскаваторов Г. Г. Бикбулатов и И. Г. Чвелев, выполняя сменные нормы на 150—170 процентов.

В. [illegible],
заместитель начальника СУ-909.



НА ПЕРВОЙ ДОЖИМНОЙ НАСОСНОЙ СТАНЦИИ ПОЯВИЛАСЬ ЕЩЕ ОДНА НОВИНКА. ЭТО СИСТЕМА ТЕЛЕМЕХАНИКИ ТМ-600М ДЛЯ ОПРЕДЕЛЕНИЯ ОБЩЕГО РАСХОДА НЕФТИ И ГАЗА.

НОВИНКА РАЗРАБОТАНА СУГЛАИТСКИМ НАУЧНО-ИССЛЕДОВАТЕЛЬСКИМ ИНСТИТУТОМ «НЕФТЕХИМАВТОМАТ», А ВЫПУСКАЕТ ЕЕ ОПЫТНЫЙ ЗАВОД ИМЕНИ М. И. КАЛИНИНА В БАКУ.

ПЕРВАЯ ТАКАЯ СИСТЕМА СМОНТИРОВАНА В ТАТАРИИ, А ВТОРАЯ — ЗДЕСЬ, НА САМОТЛОРЕ. УСТАНОВКА МОЖЕТ СОБИРАТЬ И ОБРАБАТЫВАТЬ ДАННЫЕ СО 150 ОБЪЕКТОВ НА БОЛЬШОМ РАССТОЯНИИ.

НА СНИМКЕ: НАЛАДЧИК МНУ «СОЮЗНЕФТЕАВТОВАТИКИ» РАУФ САФАРОВ (СПРАВА) И ОДИН ИЗ АВТОРОВ ПРОЕКТА СТАРШИЙ ИНЖЕНЕР ИНСТИТУТА ГУСТАВ ГРАБШТЕЙН ПЕРЕД ИСПЫТАНИЕМ.

Фото И. Ясько

ХОТЯ ПИСЬМО И НЕ ОПУБЛИКОВАНО

РАСЧЕТ ПРОИЗВЕДЕН

Рабочие треста «Нижневартовскжилстрой» тт. Тимошенко, Переварзев и Хасанов писали о том, что им не полностью заплатили за погрузку барж в Тюмени, куда они были командированы в горячие дни навигации.

Письмо редакция направила в объединенный постоянный комитет профсоюза треста «Нижневартовскжилстрой». Председатель комитета В. Тимофеев сообщил, что «выплата рабочим произведена».

Считаем, что есть необходимость рассказать читателям газеты об элементах бюрократизма, выявившихся в профсоюзном комитете треста в ходе рассмотрения жалобы тт. Тимошенко, Переварзева и Хасанова.

Письмо мы направили еще 18 января, а ответ получили только 13 марта. И то после трехкратного напоминания председателю комитета В. Тимофееву и его заместителю Г. Брюхиной. (Тимофеев некоторое время отсутствовал). Причем интересен вот такой факт. Ответ тов. Тимофеева помечен 23 февралем, а на конверте почтовый штемпель поставлен 9 марта. Можно сделать вывод, что делопроизводство в тресте подвержено бюрократизму, страдает серьезными недостатками.

СОВЕТЫ И ЖИЗНЬ

Гордись своим домом

КОЛЛЕКТИВЫ промышленных предприятий Мегиона ведут большую работу по строительству объектов соцкультбыта и благоустройству поселка. Только в 1972 году сдано в эксплуатацию одиннадцать тысяч квадратных метров жилья и 336 семей въехали в новые квартиры. Построен детский садик на 90 мест. Установлено 72 уличных светильника. Посажено 2200 деревьев. Построено несколько детских площадок, 2100 метров штакетной изгороди и многое другое.

Некоторые предприятия хорошо оформили свои административные здания, благоустроили территории и поддерживают там чистоту. Это, например, нефтеразведочная экспедиция и Ватинская АТК.

Но все же благоустройство еще далеко не отвечает требованиям времени. Объясняется это прежде всего тем, что до сих пор поселок не имеет генерального плана застройки. А это приводит к самовольному размещению предприятий, к неразберихе. Так, к построенным СУ-929 без разрешения поселкового совета промышленным базам и жилью невозможно теперь подвести инженерно-технические коммуникации.

Известно, что генеральным заказчиком у нас является нефтеразведочная экспедиция. В свое время она проделала значительную работу по строительству жилого фонда, водопроводных сооружений, теплотрасс и канализации. Экспедиция построила торговый центр, два школьных здания и многое другое. Но в связи с бурным развитием нефтяной промышленности в поселке с каждым годом увеличивается количество промышленных предприятий, занимающихся добычей нефти и, следовательно, численность населения. На 1 января 1973 года в Мегионе насчитывалось уже свыше десяти тысяч человек. И сейчас ежемесячно прибывает по 170—200 человек.

Поэтому исполком поселкового совета считает, что НГДУ «Мегионнефть» должно стать таким же генеральным заказчиком, как и нефтеразведочная экспедиция. Между ними следует равномерно распределить сооружение основных инженерных коммуникаций. Тогда не будет тех разногласий и споров, которые сейчас встречаются ежедневно.

Сегодня срочно требуют разрешения такие проблемы, как электро-, тепло- и радиофикация, канализация и водоснабжение поселка. А чтобы разрешить их, нам нужно четко иметь генеральных заказчиков и подрядчиков.

Благоустройство — обширный вопрос. От того, как мы к нему отнесемся, как устроим личное жилье, приведем в порядок общественные ме-

(Окончание на 3 стр.).

СОВЕТЫ И ЖИЗНЬ

Гордись своим домом

(Окончание. Начало на 2 стр.)

ста, зависит моральное состояние человека. А это, в свою очередь, скажется на его отношении к работе, на поведении в обществе, в семье. Значит, на нас, депутатов поселкового Совета, руководителей предприятий и учреждений, активистов поселка, ложится большая ответственность: сделать наш поселок разведчиков недр и нефтяников благоустроенным, красивым, чтобы каждый, кто живет там, гордился им.

С этой целью исполком поселкового Совета разработал мероприятия для каждого коллектива, предприятия или организации. Недавно они утверждены на сессии Совета. Например, коллектив СУ-12 должен построить 500 квадратных метров железобетонных тротуаров и 100 деревянных, пять детских площадок, отремонтировать канализацию, теплотрассу и систему отопления в своих помещениях, наладить уличное освещение, поправить штакетную изгородь, обшить и покрасить десять домов, оформить наглядную агитацию и т. д. Каждый член коллектива обязан отработать на благоустройстве два дня.

Утверждены и условия социалистического соревнования. Учреждено переходящее Красное знамя для предприятий и организаций. Оно станет вручаться коллективу, выполнившему народнохозяйственный план и план социально-культурного строительства, добившемуся высоких показателей в благоустройстве и озеленении территории.

Вымпелы будут вручаться коллективам цехов, бригад и учреждений, добившимся выполнения государственного плана, лучших показателей в благоустройстве, оформлении своих зданий и озеленении территории.

Учреждены также дипломы. Диплом первой степени получают те предприятия, организации или учреждения, которые полностью озеленят свои территории и разобьют не менее двух цветочных клумб. Диплом II степени учрежден для учреждений, домов и активистов, III степени — для уличных комитетов, санитарных постов, индивидуальных застройщиков, высадивших и сохранивших не менее двух деревьев на каждого жителя. При этом учитывается санитарное состояние общественных мест, организация детских площадок.

Итоги по санитарному состоянию мы намерены подводить ежеквартально, а по благоустройству — к 1 июля. Сессия поселкового Совета утвердила комиссию по подведению итогов.

Сейчас мы принимаем меры к тому, чтобы до 1 апреля создать при каждом домоуправлении женсоветы и товарищеские суды. Депутаты окажут помощь жилищно-коммунальной конторе в решении вопросов благоустройства, наладят тесную связь с руководителями предприятий. Нужны настойчивые совместные действия депутатов, участкового инспектора, санэпидемстанции, санитарных постов, административных комиссий, исполкома поселкового Совета, чтобы добиться намеченной цели.

Благоустройство поселка, наведение санитарного порядка — это очень трудоемкая и сложная работа. И без участия всего населения ее не осилить. Поэтому от депутатов требуется настойчивая работа по привлечению каждого жителя — и взрослых, и школьников — к благоустройству. Мы развернем соревнование под лозунгами: «Дом образцового порядка», «Лучший дом улицы», «Лучшая улица в поселке». Для привлечения трудящихся к благоустройству руководителям предприятий и организаций следует полнее использовать такие стимулы, как внеочередное устройство ребенка в детский сад, выделение квартиры, предоставление отпуска летом и т. д.

Решение вопросов благоустройства потребует значительных усилий депутатов, руководителей, всей общественности. Но они и под силу нам. Стоит только взяться всем, сообща, дружно.

А. СИМАКОВ,
председатель исполкома Мегионского поселкового Совета.

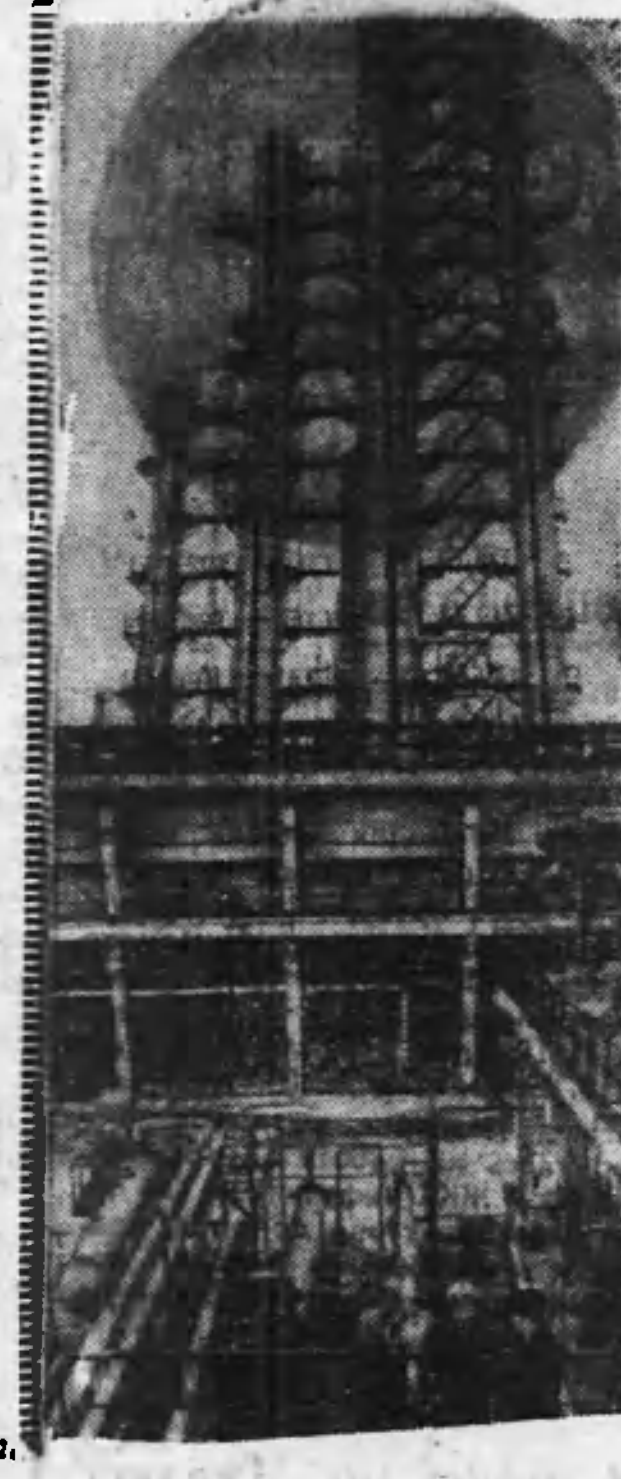



К серийному производству двух важных новинок приступил Бакинский завод геофизических приборов и оборудования. Это — аппарат для радиоактивного и индукционного каротажа скважин.

Новые приборы, отвечающие современным требованиям технического прогресса, помогут нефтяникам в поисках подземных кладовых нефти и газа, повысят эффективность исследований скважин.

На снимке: один из лучших регулировщиков геофизической аппаратуры Иван Арапов за регулировкой новых приборов.
Фото В. Пащенко.
(Фотохроника ТАСС)

Первый сбор огурцов

На трассу строящегося нефтепровода Самотлор — Тюмень — Альметьевск поступили свежие огурцы. Их вырастили в теплицах совхоза «Нижневартовский».

Первый сбор дал 80 килограммов огурцов. Хороший урожай получили Александра Былина, Антонина Тютюкова и другие под руководством Минны Эдуардовны Миллер.

А. МИТИН.

СТО ТЫСЯЧ

Столько яиц сверх квартального плана собрали птичницы совхоза. А всего мы их реализовали нынче 726 тысяч.

Большой вклад в трудовую победу внесли птичницы Евдокия Николаевна Белякова, Валентина Васильевна Федорова, Галина Дмитриевна Заломгина.

Р. ЧУСОВИТИНА,
бригадир.

Радость труда

СЫН ТАЙГИ

ОНА ЕГО баюкала в детстве, тихо и нежно, словно шептала: спи, малыш, спи спокойно, пусть тебе приснится хороший сон. Она в детстве играла с ним и не было у него лучше друга, чем она, тайга. Уйдет за дерева за два, и там перед ним вдруг откроется чудный, удивительный мир. А то найдет шишечный сучок, похожий то на старика, то на забавную зверюшку. Или ядреные, крепенькие грибы обнаружит — вот и обед! — или нападет на целую россыпь ягод — хоть весь день ешь, все равно останется. Он играл с ней, ходил к ней в гости и совсем не думал, что останется здесь на всю жизнь. Потому что многие его сверстники мечтали стать и летчиками, и врачами, и нефтяниками. И он тоже думал, что когда-нибудь полетит выше самого высокого кедра, и Тайга только ахнет в изумлении и махнет ему кедровой лапой на прощание, как флагом.

Старая, но верная, хотя немного и грустная пословица: человек предполагает, а жизнь располагает. Так случилось, что Анатолий Прасин остался в тайге навсегда. Он охотник, работает в Нижневартовском коопзверопромхозе вот уже десять лет, хотя ему только еще двадцать пять.

...Толя любил ходить с отцом по охотничьим тропам. Как славно показать приятелям свой честный охотничий трофей!

Осталась семья без матери. Отцу тяжело было поднимать всех детей одному. Поэтому Анатолий, не достигнув и шестнадцати, пошел в тайгу. Пошел не ради забавы — работать. В первый же охотничий сезон молодой охотник завоевал уважение взрослых и восхищение сверстников. Удачливый выпал год для Анатолия. Помогали и острый глаз, и меткая рука, и быстрые ноги, и больше всего — наставления отца.

Вот уже десятый сезон уводит Анатолий в тайгу на всю зиму и неизменно за ним, словно веселый шар, катится его четвероногий друг Колонок. Анатолий взял его щенком, сам натаскал и на белку, и на соболя, и даже на лося. Анатолий часто получает лицензии на отстрел лосей, и Колонок здесь его первый помощник.

На вопрос, на кого труднее всего охотиться, Анатолий только улыбнулся: мол, на всякое зверье умение свое надо, а потом сказал:

— Самый хитрый, по-моему, соболь. До него лося далеко... Чтобы одного соболя добыть, порой недели тратишь. Одно слово — хитрющий. Выследишь его, идешь по следу, гонишь, пока он под какую-нибудь корягу не залезет. Вот теперь его оттуда надо выманивать. Уж очень он юркий. Стрелять в обозленного перепуганного зверька — испортишь шкурку. Так мы ставим сетку. Это надежнее.

— А на белок?

— На белок проще. — Едешь на оленях. Они бегут, снег поскрипывает. А уж до чего эта белка любопытна! Обязательно надо посмотреть, что там скрипит. Ну, Колонок учует, облает, мое дело — только не промахнуться, — смеется Анатолий. — Вся заслуга оленей и Колонка.

В прошлом году в Корликах проходил слет молодых охотников. От ларьякских промысловиков делегатом был Анатолий Прасин. За успехи передовому охотнику [illegible] часы. Они сейчас — гордость всей семьи Прасиных. Не так вещь дорога, как честь высока.

Новый охотничий сезон Анатолий начал, как всегда, одним из первых. С осени начал готовиться к зимовке на промысле. Нынче в жизни охотников Ларьяка произошли большие изменения. Охотникам выделены строительные материалы для избушек, все промысловики обеспечены транзисторными приемниками, налажена постоянная связь с поселками, медицинское обслуживание семей охотников, снабжение продуктами питания.

С осени Анатолий взялся за строительство: срубил крепкое зимовье, как он говорит, пять не четыре — места хватит, хотя у него семья и не маленькая: трое детей. Жена Надя не пожелала оставаться в поселке, стала верной помощницей Анатолия на промысле.

Несмотря на занятость, Анатолий Прасин ведет общественную работу. Являясь депутатом Нижневартовского городского Совета, он серьезно относится к обязанностям избранника народа, стремится оправдать высокое доверие товарищей, избравших его своим депутатом. Это благодаря и его, Анатолия, стараниям, его депутатской настойчивости охотники Ларьяка нынче как никогда хорошо снабжены и охотничьим снаряжением, и строительными материалами, и многим другим, необходимым промысловику в долгую зиму, и потому [illegible] ...дит, что если у тебя горячая душа, если сердце обращено к людям, то много можно сделать.

М. БОРОДИНА.

Борьба за экономию средств

В цехах и на установках Московского нефтеперерабатывающего завода развертывается социалистическое соревнование, приняты повышенные обязательства. Распространяется почин под лозунгом: «Экономить копейку на каждый рубль товарной продукции».

Москвичи заключили договор о социалистическом соревновании с коллективом Батумского нефтеперерабатывающего завода.

Коллектив установки изомеризации бензиновых фракции цеха каталитического риформинга нашел возможным в полтора раза увеличить срок службы дорогостоящего платинового катализатора. Это сэкономит 201 тысячу рублей в год.

На снимке: установка изомеризации бензиновых фракций цеха каталитического риформинга.
Фото А. Володина.
(Фотохроника ТАСС)

НА СТРАЖЕ ПРАВОПОРЯДКА

В добровольной народной дружине тринадцатого строительного управления треста «Мегионгазстрой» 42 человека. А полтора года назад эта цифра была вдвое меньше.

Дружинников СУ-13 можно видеть в клубах, магазинах, аэропорту и старой части города. Добросовестно несут службу каменщик Ю. Гайдук, шофер В. Приходько, плотник И. Лизюк, главный механик А. В. Белоглазов, начальник участка Н. П. Илюхин и многие другие.

Желательно, чтобы как можно больше рабочих и служащих принимали участие в наведении общественного порядка. Но прежде всего нужно в общегородском масштабе решить некоторые волнующие нас, дружинников, вопросы. До сих пор не выданы нам значки и удостоверения. Много пользы принесли бы семинары по обмену опытом со штабами других организаций и предприятий, где хорошо поставлена эта работа.

Серьезные упреки хочется высказать и в адрес руководителей автобазы № 9. Не раз подводили они нас, не выделяя транспорта для дежурств, несмотря на заранее поданные заявки и неоднократные звонки.

Защитники общественного порядка должны чувствовать самую разностороннюю поддержку и помощь.

Р. НУГУМАНОВ,
командир штаба дружины СУ-13.



Не один десяток лет работает на строительстве каменщиком Карп Павлович Кучин. По его стопам пошел и сын Вячеслав Карпович. Сейчас оба работают в строительном управлении № 29 треста «Нижневартовскжилстрой» и оба на хорошем счету.

НА СНИМКЕ: К. Кучин.
ФОТО И. Яськo

События последних дней

Тепло души

Быстро разлетелась по общежитию весть о том, что в крайне тяжелом состоянии попала в больницу Нина Павловна Боровикова. Не медля пошли молодые жильцы к врачам предложить свою кровь, необходимую для спасения жизни уважаемого ими вахтера, матери двух детей. Безвозмездно сдали свою кровь А. П. Потапов, Г. М. Паркулаб, С. В. Соболев и М. Ш. Альтяков.

Нина Павловна выздоровела и вернулась на работу в общежитие № 9 ЖКК нефтяников. От душ благодарит она доноров, врачей и товарищей по работе, которые проявили о ней большую заботу.

А. КОННОВ,
рабкор.

В круиз по Дунаю

90 лучших парней и девушек ударной стройки по освоению Самотлора отдохнули прошлым летом по комсомольским путевкам в братских социалистических странах: Польше, Болгарии, Чехословакии и других.

Нынешний летний сезон открыли помощник бурильщика УБР-2 Рим Юлдашев, техник-механик СУ-14 Люба Шаменко и другие. Двадцать нижневартовцев отправились на днях в круиз по Дунаю.

Концерт для нефтепроводчиков

Стихи известных русских и советских поэтов, песни, произведения сатиры и юмора — такой разнообразной была программа концерте, на котором 21 марта присутствовали нефтепроводчики СУ-43. К ним в жилпоселок приезжала тогда бригада самодеятельных артистов Дома культуры «Юбилейный». Пожелания строителей своим гостям были единодушными — почаще приезжать к ним с концертами.

Н. НЕЛИДОВ,
директор Дома культуры «Юбилейный».

Восемь сильнейших

Прошли соревнования лыжников. В гонке на 20 километров принимали участие восемь сильнейших лыжников Нижневартовска. Отсутствие сильнейшего спортсмена Ивана Максимова, который сейчас выступает на первенстве области, не уменьшило накала борьбы. Два круга по пять километров уверенно лидировал Петр Завьялов, но на третьем вырвался вперед Эльдар Гибадуллин. Степан Имтубаев ни на шаг не отставал от лидера и на финальном круге вырвал победу. Результаты для прикидки были неплохими. Время победителя Степана Имтубаева — 80 минут 04 секунды, второе место осталось за Эльдаром Гибадуллиным, прошедшим дистанцию за 80 минут 32 секунды, третье за — Алексеем Богдановым.

А впереди — соревнования, посвященные закрытию зимнего сезона. Хочется пожелать спортсменам-энтузиастам держать спортивную форму на высшем уровне.

Счастливых стартов вам, друзья!

А. ВЕРЕТЕННИКОВ,
судья соревнований.

Как спасти лосенка

● Человек и природа

ВПЕРВЫХ числах мая, по предварительным прогнозам, на Оби ожидается ледоход и высокий уровень весеннего половодья. Да это и видно: снега нынче выпало почти две нормы. При дружном таянии, безусловно, будет высокий уровень весенних вод. Это обязывает все охотничьи хозяйства и общества задуматься над тем, как помочь животному миру, чтобы высокая вода принесла им как можно меньше бед.

А суть всех бед заключается в том, что громадная пойма Оби, с ее богатыми кормовыми угодьями, привлекает большое количество лосей, лисиц, зайцев, которые с осени и до весны живут на пойме. И, кроме того, в апреле, когда в тайге замерзает верхний слой снега и образуется наст (чир), лоси начинают переходить в поймы рек, так как снег к этому времени садится, и бывает не так глубок — значит, проще делать переходы на кормежки. А в конце апреля — начале мая у лосей появляются телята. Прибывает потомство у лисиц и зайцев. В это время вода затопляет пойму Оби, ширина которой достигает 40 километров, и погибают лосята, ослабшие после родов лосихи, гибнет молодняк зайцев и лисиц, и лишь небольшое количество зверей спасается плавом, но и они в большинстве своем гибнут позднее от ледяной купели.

И всякий год, когда на Оби большая вода, она для животных из кормилицы превращается в губительную западню. И вот в этот период человек должен быть особо внимательным к бедствиям животных. Что, конкретно, я бы предложил сделать?

Охотоведу района и представителю общества охотников и рыболовов срочно закрепить за охотобществами определенные угодья.

Обязать низовые охотколлективы и охотничьи хозяйства в период разлива Оби и ее притоков выделить специальные отлрвные команды, снабдив их сетями для отлова выводков лис, зайцев и молодых лосят на островах поймы и для вывоза их на материк или на незатопленные острова.

Сети для отлова можно употреблять старые, непригодные для лова рыбы, списанные в рыбозаводе или других организациях.

Горисполкому, группам народного контроля, профсоюзным организациям и руководителям предприятий оказать всемерную поддержку этому мероприятию, решить вопросы с оплатой членов команд по отлову.

Мне думается, что если от каждого предприятия будет выделено четыре добросовестных охотника в такую команду сроком на один месяц, от этого больших убытков не будет, зато мы спасем от гибели сотни зверей.

В. БАЛАКШИН,
заместитель председателя охотколлектива СМУ-1.

ПРОЩАЙ, ЗИМУШКА-ЗИМА!

Это прошлое воскресенье с утра началось приятными сюрпризами для жителей нашего города. На перекрестках и улицах раздавались громкие голоса глашатаев, знакомящих горожан с «указом» Матушки-Зимы: сегодня все должны принять участие в торжественных ее проводах!

К полудню на городской площади праздник был в самом разгаре. Удалые молодцы соревновались в силе и смекалке. Свое искусство показывали певцы и танцоры. Войко звали-приглашали «хозяйки» горячих блинов и пельменей отведать их вкусные яства. Самые настоящие русские сувениры — ленты, буоы, деревянные ложечки — красовались на прилавках.

И, конечно же, самой почетной гостьей на этом торжестве была Весна-красна. Достойно встречают ее приход трудящиеся Нижневартовска. Об этом рассказал собравшимся на празднике заместитель председателя горисполкома А. П. Кауртаев.

Много прекрасных трудовых достижений, больших открытий оставила после себя самотлорская зима.

Фото Ю. Пивня.







В нашем городе закончился турнир по классической борьбе. В нем приняли участие сборные Нижневартовска и Тюмени, команды ДСО «Спартак», «Буревестник» и «Труд».

Первое место и переходящий приз завоевала сборная Тюмени, второе — Нижневартовска.

Победителями в своих весовых категориях стали десять человек. Среди них спортсмены нашего города: С. Кисаров — электрик вышкомонтажного управления, В. Горелик — водитель первого управления монтажных работ, Р. Загреев — работник НГДУ «Нижневартовскнефть».

НА СНИМКЕ: приз у тюменцев.

ГОЛУБОЙ ЭКРАН

ПОКАЗЫВАЕТ «ОРБИТА»
Время московское
СРЕДА, 28 марта

9.30 Программа передач. 9.35 Новости. 9.45 «Костер». Репортаж из дома К. Чуковского. 10.15 «Международный день театра». Ведет передачу народный артист СССР М. И. Царев. В передаче принимают участие народные артисты СССР А. Н. Грибов и М. М. Штарух. 11.30 Международная панорама. 12.00 Цв. т. «Идущие за горизонт». Художественный фильм 1-я серия. 13.05 Цв. т. «Ваше мнение». 14.00 «Время». 14.30 Цв. т. «Родные напевы». 15.00 Художественный фильм. «Гиперболоид инженера Гарина». 16.30 Литературная беседа «Писатель и пятилетка». 17.30 Международная панорама. 18.00 «Вечер оперетты». В программе — фрагменты из оперетт Ж. Оффенбаха. 19.00 «Время». 19.30—21.00 Премьера телевизионного многосерийного художественного фильма «Трое из «К». (ГДР). 1, 2, 3 серии.

Зам. редактора В. КИСЕЛЕВ.

ПРИГЛАШАЮТ НА РАБОТУ:

Управление механизации треста «Нижневартоскжилстрой» — на постоянную работу: **трактористов, машинистов бульдозеров, машинистов экскаваторов, машинистов автокранов МКГ, К-162, СМК-10, электриков по башенным кранам, автоэлектриков, слесарей по ремонту дорожных и строительных механизмов, сварщиков, токарей.**

Обращаться по адресу: 2-й участок, управление механизации треста «Нижневартоскжилстрой», отдел кадров (остановка автобуса «СУ-909»).

Одиноким предоставляется общежитие.

Коллектив строительного управления № 28 треста «Нижневартоскжилстрой» выражает глубокое соболезнование семье Ручкиных по поводу безвременной кончины их жены и матери

РУЧКИНОЙ
Полины Гавриловны.

НАШ АДРЕС: 626442
г. Нижневартовск, Дом Советов

ТЕЛЕФОНЫ: редактора — 0-98, зам. редактора — 0-85, промышленного отдела — 0-85 (2 за.), ответственного секретаря и отдела писем — 0-87, типография — 0-87 (2 за.).

ГАЗЕТА ВЫХОДИТ ПО ВТОРНИКАМ, ЧЕТВЕРГАМ И СУББОТАМ.

Нижневартовская типография управления издательств, полиграфии и книжной торговли Тюменского облисполкома

Тираж 8700

Пролетарии всех стран, соединяйтесь!

ЛЕНИНСКОЕ ЗНАМЯ

ОРГАН НИЖНЕВАРТОВСКОГО ГОРКОМА КПСС И ГОРОДСКОГО СОВЕТА ДЕПУТАТОВ ТРУДЯЩИХСЯ ТЮМЕНСКОЙ ОБЛАСТИ

Издается с 4 сентября 1941 года ◆ № 38 (3176) ✦ ЧЕТВЕРГ, 29 марта 1973 г. ◆ Цена 2 коп.

27 МАРТА 1973 ГОДА — НЕЗАБЫВАЕМЫЙ ДЕНЬ ДЛЯ КОММУНИСТОВ ГОРОДСКОЙ ПАРТИЙНОЙ ОРГАНИЗАЦИИ: НАЧАЛСЯ ОБМЕН ПАРТИЙНЫХ ДОКУМЕНТОВ.

ПОЛУЧИТЬ НОВЫЕ ПАРТИЙНЫЕ БИЛЕТЫ С ИЗОБРАЖЕНИЕМ ОСНОВАТЕЛЯ КОММУНИСТИЧЕСКОЙ ПАРТИИ ВЛАДИМИРА ИЛЬИЧА ЛЕНИНА ПЕРВЫМИ ВЫПАЛА ЧЕСТЬ КОММУНИСТАМ НГДУ «НИЖНЕВАРТОВСКНЕФТЬ» — ОПЕРАТОРАМ ДОБЫЧИ НЕФТИ НИКОЛАЮ ПАВЛОВИЧУ СЛИВИНУ И АЛЕКСАНДРУ ИВАНОВИЧУ СУЗДАЛЬЦЕВУ, НОРМИРОВЩИЦЕ НУРИДЕ ПИСАНОВОЙ И НАЧАЛЬНИКУ ЦЕНТРАЛЬНОЙ ИНЖЕНЕРНО-ТЕХНОЛОГИЧЕСКОЙ СЛУЖБЫ ИВАНУ ИВАНОВИЧУ РЫНКОВОМУ.





НОВЫЕ ПАРТБИЛЕТЫ ВРУЧЕНЫ

Коммунисты входят в кабинет первого секретаря городского комитета партии. Василий Васильевич Бахилов вручает им партийные билеты. Коммунистов поздравляют члены горкома КПСС С. Д. Великопольский и В. Д. Салмин, заведующий орготделом В. А. Илькин.

— Трудно выразить словами ту радость, которую я испытываю сейчас, держа в руках заветную книжечку с силуэтом Владимира Ильича, — сказал после вручения нового партбилета Н. П. Сливин. — Этого часа я ждал, и все же вышло неожиданно. Неожиданно потому, что мне и моим товарищам оказана великая честь — первыми из трехтысячной армии коммунистов городской организации получить новые партийные билеты. Я рад за Ивана Ивановича — моего руководителя и воспитателя, за Сашу Суздальцева, которого я рекомендовал в члены КПСС, за Нуриду Писанову. Они вполне заслужили право быть первыми. Это высокое доверие мы оправдаем.

Николай Павлович — участник Великой Отечественной войны, кавалер орденов Красной Звезды, Славы III степени и Октябрьской Революции, награжден медалями «За победу над Германией», «За взятие Кенигсберга» и др.

А Александр Иванович Суздальцев награжден за добросовестный и честный труд в мирное время.

Ветераном нефтедобычи можно назвать Ивана Ивановича Рынкового. Специалист с высшим образованием, он внес немалый вклад в развитие нефтедобывающей промышленности нашего района. И в том, что с Самотлора получено с начала года 150 тысяч тонн нефти сверх плана, немалая заслуга Рынкового.

НА СНИМКЕ: первый секретарь горкома КПСС В. В. Бахилов вручает новый партийный билет Нуриде Писановой; поздравить своих товарищей А. И. Суздальцева, Н. П. Сливина и И. И. Рынкового пришел секретарь парткома НГДУ «Нижневартовскнефть» Б. Г. Антонов.

Идеологическую работу — на уровень современных требований

В. Салмин, секретарь горкома КПСС

С особой силой подчеркнул роль и значение идеологической работы в современных условиях XXIV съезд КПСС. Он указал, что формирование у трудящихся марксистско-ленинского мировоззрения, высоких идейно-политических качеств, норм коммунистической морали остается и впредь центральной задачей идеологической работы партийных организаций.

Столь большое внимание, которое уделяет наша партия проблемам воспитания и политического просвещения коммунистов, всех членов общества, удовлетворению их духовных запросов, вполне объяснимо и закономерно. Оно свидетельствует о том, что КПСС свято выполняет ленинские заветы, активно, творчески развивает ленинские традиции борьбы за построение нового общества — коммунизма.

Сегодня перед идеологическими работниками партия ставит задачу: широко развернуть массово-политическую работу по усилению социалистического соревнования за успешное выполнение народнохозяйственных планов решающего года пятилетки.

Примером может служить партийная организация управления буровых работ № 1. Возглавив соревнование, коммунисты позаботились о том, чтобы во всех бригадах четко выполнялись организационно-технические мероприятия, чтобы каждый рабочий и специалист отвечал за судьбу обязательств.

Агитаторы и политинформаторы управления доходчиво, на конкретных примерах раскрывают общественное значение патриотического почина бригад Левика и Китаева, их методы труда. Да и сами, как правило, показывают пример ударной работы на производстве. Все это помогло буровикам уверенно достичь намеченных рубежей и с первых дней третьего года пятилетки взять хороший темп.

Помочь каждому труженику точнее определить свои возможности, найти свое место в общем строю, объединить усилия людей в едином стремлении: успешно выполнить обязательства — вот что сейчас главное в массово-политической деятельности парткомов, партийных организаций, всех идеологических работников. Надо взять на вооружение все оправдавшие себя формы и методы политического влияния — рабочее собранке, лекция, политинформация, политзанятие, товарищеская беседа — и добиваться их глубокой связи с жизнью и делами коллектива.

Широкое поле деятельности открывается здесь для пропагандистов, агитаторов, политинформаторов, лекторов и докладчиков. Сила, результативность их влияния прямо связаны с тем, насколько глубоко раскрываются задачи и живая динамика соревнования, секреты мастерства передовиков, пути внедрения научно-технического прогресса. Это относится и к печати, радио, телевидению, всем средствам устной и наглядной агитации.

Постоянная забота о совершенствовании форм и методов политического влияния в массах, анализ их реальной отдачи — вот что требуется от наших идеологических кадров. Пропагандист, агитатор, политинформатор — не регистраторы событий. Они призваны быть энергичными бойцами партии. Если в ходе беседы выявились недостатки, то тут мало, скажем, сообщить в партком о самом факте. Надо действовать, добиваться принятия эффективных мер к улучшению дела. Первейший долг политического бойца — принципиально выступать против всего, что тормозит дальнейшее развитие социалистического соревнования.

Большое значение XXIV съезд КПСС уделил марксистско-ленинскому образованию коммунистов. В нынешнем учебном году во всех звеньях политической и экономической учебы занимаются у нас более 15 тысяч человек. В городе и районе работает 23 начальных политшколы, 108 школ основ марксизма-ленинизма, 24 теоретических семинара, две школы партийного актива. Основными формами пропаганды экономических знаний являются двухгодичные экономические школы, создано которых 67. Кроме этого, работает 27 школ коммунистического труда, 25 школ основ экономики и управления производством и два университета экономических и технических знаний. Многие рабочие повышают свои знания в учебно-курсовых комбинатах по 30-часовой программе.

Занятия в системе политического и экономического образования ведут 319 пропагандистов. Они вооружают трудящихся знаниями революционной теории, воспитывают в людях идейные и моральные качества строителей коммунизма, всемерно способствуют повышению активности масс в борьбе за выполнение решений XXIV съезда КПСС. С начала нынешнего учебного года в системе политической и экономической учебы они проделали большую работу по про-

[Окончание на 2 стр.]

НЕФТЕПРОВОД САМОТЛОР — ТЮМЕНЬ — АЛЬМЕТЬЕВСК:

На 28 марта 1973 года расчищено трассы 122,2, вырыто траншеи 115, вывезено плетей 119,6, сварено в нитку 115,5, заизолировано 97,6, уложено в траншею 71,5, засыпано 29,8 километра.

В горкоме КПСС

На коммунистический субботник!

Коллективы предприятий промышленности, строительства и транспорта города и района с одобрением восприняли патриотическое начинание передовых бригад Московского автозавода имени Лихачева о проведении 21 апреля 1973 года, в честь дня рождения В. И. Ленина, Всесоюзного коммунистического субботника. Они решили в этот день работать безвозмездно, с наивысшей производительностью труда, на сэкономленном материале, сырье, электроэнергии, а заработанные средства передать в фонд пятилетки.

Следуя примеру предприятий города Москвы, коллективы НГДУ «Нижневартовскнефть», треста «Нижневартовскжилстрой», СУ-909, специализированной автотранспортной конторы выступили инициаторами проведения коммунистического субботника в нашем городе. Нефтяники обязались 21 апреля ввести досрочно в эксплуатацию две скважины, собрать 40 тонн металлолома, отремонтировать два насоса. Водители спецАТК вывезут более 15 тысяч тонн грунта на обустройство города и месторождений, перечислят в фонд пятилетки 5500 рублей. Строители треста выполнят строительно-монтажных работ на сто тысяч и перечислят заработной платы 15 тысяч рублей.

Бюро городского комитета партии одобрило инициативу коллективов НГДУ «Нижневартовскнефть», треста «Нижневартовскжилстрой», строительного управления № 909, специализированной автотранспортной конторы по проведению в честь дня рождения В. И. Ленина 21 апреля 1973 года коммунистического субботника.

Бюро рекомендует партхомам, партийным организациям, райсовпрофу, горкому ВЛКСМ, хозяйственным руководителям поддержать инициативу нефтяников, строителей, дорожников и транспортников, развернуть организаторскую работу по участию трудящихся своих коллективов во Всесоюзном коммунистическом субботнике. На каждом предприятии предложено создать штабы (советы, оперативные группы) по подготовке и проведению субботника.

В ФОНД МИРА

Коммунисты аппарата управления НГДУ «Нижневартовскнефть» имени В. И. Ленина решили отчислить в фонд Мира свой однодневный заработок.

На открытом партийном собрании их поддержал весь коллектив аппарата. В результате в фонд Мира перечислено более 1300 рублей.

А. АКИМОВ,
секретарь партийной организации.

У нас в гостях сургутяне

Коллектив Сургутского управления буровых работ решил соревноваться с коллективом Нижневартовского управления буровых работ № 2. Из Сургута приехала к нам делегация, чтобы вручить вызов на соревнование.

Бурильщик из бригады В. И. Коренного Ю. И. Козлов, начальник управления буровых работ Ю. А. Цареградский, начальник геологического отдела В. И. Музренко и другие побывали в бригадах Героя Социалистического Труда А. Д. Шакшина, В. С. Глебова, на центральной ремонтной базе.

Нижневартовцы вызов приняли и заключили с сургутянами договор на социалистическое соревнование.

А. СМИРНОВ.

ИДЕОЛОГИЧЕСКАЯ, ПРОПАГАНДИСТСКАЯ И АГИТМАССОВАЯ РАБОТА — ЭТО ВАЖНАЯ И ОТВЕТСТВЕННАЯ СФЕРА ДЕЯТЕЛЬНОСТИ ПАРТИИ.. НА БЛИЖАЙШЕЕ ВРЕМЯ ОДНО ИЗ ЦЕНТРАЛЬНЫХ МЕСТ В ПРОПАГАНДИСТСКОЙ И АГИТАЦИОННО-МАССОВОЙ РАБОТЕ ПАРТИИ ДОЛЖНО БУДЕТ ЗАНЯТЬ ГЛУБОКОЕ РАЗЪЯСНЕНИЕ ТРУДЯЩИМСЯ СМЫСЛА И ЗНАЧЕНИЯ РЕШЕНИЙ НАШЕГО СЪЕЗДА. ПО-НАСТОЯЩЕМУ УМЕТЬ В ПОЛНОЙ МЕРЕ ПЕРЕДАТЬ ШИРОКИМ МАССАМ ТРУДЯЩИХСЯ ВСЮ СИЛУ НАШЕЙ ИДЕЙНОЙ УБЕЖДЕННОСТИ; ПО-НАСТОЯЩЕМУ, ДЕЙСТВИТЕЛЬНО ТВОРЧЕСКИ ПОДХОДИТЬ К ДЕЛУ КОММУНИСТИЧЕСКОГО ВОСПИТАНИЯ СОВЕТСКОГО ЧЕЛОВЕКА—ВОТ В ЧЕМ СОСТОЯТ НАШИ ГЛАВНЫЕ ЗАДАЧИ В ЭТОЙ ОБЛАСТИ.

Л. И. БРЕЖНЕВ. Отчетный доклад ЦК КПСС XXIV съезду партии.

ИДЕОЛОГИЧЕСКУЮ работу — на уровень НОВЫХ ЗАДАЧ

(Окончание. Начало на 1 стр.)

лсганде и разъяснению документов, посвященных 50-летию образования СССР, по улучшению экономического образования трудящихся, патриотического и интернационального воспитания масс.

Организованно идут занятия в системе экономического образования в НГДУ «Мегионнефть», тресте «Нижневартоскнефтестрой», УБР-1 и ряде других предприятий. Этому способствовала большая подготовительная работа партийных комитетов. Секретари парторганизаций разъяснили в своих коллективах значение экономического образования, позаботились о подборе пропагандистских кадров, правильном комплектовании учебных групп, создании надлежащих условий для занятий, обеспечили слушателей литературой.

Например, в НГДУ «Мегионнефть» 148 рабочих изучают основы экономических знаний, 123 инженерно-технических работника и служащих занимаются по программе среднего звена. В управлении работает шесть школ коммунистического труда и университет технического прогресса, создана лекторская группа из ведущих специалистов. Во всех школах занятия проводятся регулярно. Вопросы политической и экономической учебы систематически обсуждаются на партийных собраниях и заседаниях парткома.

ОДНАКО в системе политического и экономического просвещения имеется ряд недостатков. Так, партийные организации СУ-43, РЭБа флота, специализированной автотранспортной конторы, СМУ-11, промыслово-геофизической конторы не вникают глубоко в содержание учебы беспартийного актива. Секретари редко интересуются, насколько глубоко изучают коммунисты марксистско-ленинскую теорию, как учеба сказывается на их трудовой и общественно-политической активности.

Не все партийные организации имеют перспективные планы политического и экономического образования трудящихся. Партийным комитетам и бюро необходимо повысить требования к тем коммунистам, которые не хотят повышать свой идейный уровень. Правильно поступают те парторганизации, которые периодически заслушивают отчеты коммунистов об их идейном росте, об участии в общественной работе.

Задача партийных организаций, большого отряда идеологических работников состоит в том, чтобы, используя накопленный опыт в период подготовки к золотому юбилею СССР, еще выше поднять уровень всех форм партийной пропаганды. Особое внимание следует обратить на пропаганду материалов о пятидесятилетии СССР и декабрьского (1972 г.) Пленума ЦК КПСС.

С ценным начинанием выступили пропагандисты Московского электромеханического завода. Необходимо, чтобы этот почин нашел всестороннюю поддержку у всех идеологических кадров нашего города и района. Этим мы поможем коллективам выполнить социалистические обязательства решающего года девятой пятилетки.



Четко и организованно проходят политзанятия в НГДУ «Мегионнефть». Кружок по политэкономии ведет начальник цеха водоснабжения Адольф Николаевич Жданов. У него пятилетний стаж пропагандиста (снимок вверху).

А начальник геологического отдела Геннадий Николаевич Епимахин (нижний снимок) работает пропагандистом первый год. Поэтому так тщательно работает он над каждой темой, каждым разделом. Он ведет кружок научного коммунизма.

Оба пропагандиста считаются одними из лучших на предприятии.

Фото И. Яська.



УЧЕБА служит производству

ПРИДАВАЯ важное значение экономическому образованию и воспитанию кадров, партийная организация и руководство треста «Нижневартовскнефтестрой» приняли все необходимые меры к коренному его улучшению. Около трехсот инженеров, техников, специалистов и рабочих треста занимаются нынче в теоретическом семинаре «Основы научного управления социалистическим производством», в четырех экономических школах среднего звена и в восьми школах основ экономических знаний.

В основу экономического образования наших работников положено изучение выработанной на XXIV съезде экономической политики партии, ленинских принципов и методов хозяйствования, экономики и организации производства.

Экономическое образование тесно увязывается с организацией всей экономической работы в наших управлениях и в целом треста. Например, с начала учебного года во всех звеньях проводились занятия по материалам, связанным с подготовкой к 50-летию образования СССР. На каждом занятии пропагандисты рассказывали о том, как коллектив треста справляется с повышенными социалистическими обязательствами в честь полувекового юбилея, ставили задачи по успешному их выполнению. И в том, что наш коллектив за высокие технико-экономические показатели награжден Почетным юбилейным знаком, большая заслуга наших пропагандистов.

Сейчас труженики треста взяли обязательство досрочно завершить программу третьего года пятилетки. И пропагандисты прилагают немало усилий, чтобы способствовать развитию социалистического соревнования, поиску и мобилизации новых резервов. Правда, в начале учебного года в некоторых управлениях формально подошли к экономическому образованию трудящихся. Партком треста обратил на это внимание. Дважды на его заседаниях слушались отчеты секретарей партийных организаций, руководителей и пропагандистов подразделений треста о состоянии учебы. И дело с экономической учебой вскоре поправилось.

На занятиях большое внимание уделяется задачам формирования у каждого слушателя высоких моральных качеств строителя коммунизма. Мы добиваемся, чтобы экономическая учеба служила развитию творческой активности наших тружеников в борьбе за дальнейшее повышение эффективности производства, воспитанию у каждого работника коммунистического отношения к труду и социалистической собственности.

Это, конечно, трудно и требует от нас, пропагандистов, глубоких знаний, опыта, умения работать с людьми.

«...Нужно практически показать, как надо социализм строить. Вся пропаганда должна быть построена на политическом опыте хозяйственного строительства». Эти слова В. И. Ленина как нельзя лучше характеризуют работу пропагандиста. И мы, руководствуясь этим ленинским призывом, приложим все силы, знания и опыт, чтобы коллектив треста досрочно справился с производственной программой решающего года текущей пятилетки.

М. НОВИКОВ,
руководитель теоретического семинара треста «Нижневартоскнефтестрой».

В школах политпросвещения

✦ Организованно прошло политзанятие в СУ-25 по теме «Организационная структура управления производством и ее совершенствование в условиях научно-технического прогресса». Пропагандист С. Б. Вдовин хорошо подготовился к лекции. При изложении материала пользовался диаграммами и плакатами. Активны и слушатели, и потому лекция перешла в собеседование. Пропагандист и слушатели на конкретных примерах из жизни коллектива раскрывали связь науки с практикой.

И. СОСНОВСКИХ.

✦ В школе основ марксизма-ленинизма орса НГДУ «Нижневартовскнефть» состоялось собеседование по теме «Категории диалектического материализма». Слушатели неплохо усвоили материал, выступали активно, на примерах раскрывали сущность взаимодействия категорий диалектики в развитии общества и природы.

В. ШВЕЦОВ.

Долг пропагандистов

ГЛАВНЫМ вопросом экономической политики КПСС на современном этапе является подъем благосостояния советского народа. В выполнении этой важной задачи немалую роль имеет торговля, так как именно с ее помощью в нашем социалистическом обществе осуществляется распределение по труду. И от того, как трудится большая армия торговых работников, в большой мере зависит благосостояние народа.

Коллектив нашего орса понимает важность поставленных задач и делает все, что возможно в наших условиях, чтобы улучшить торговое обслуживание нефтяников, строителей, всего населения молодого города. На 2839 тысяч рублей сверх плана продано товаров населению в прошлом году. Нашему коллективу было дважды присуждено переходящее Красное знамя городского комитета партии и горисполкома, вручена юбилейная Почетная грамота главка, денежная премия орса.

Неплохой старт взят и в решающем году текущей пятилетки. Мы обязались выполнить план товарооборота в сумме 49,5 миллиона рублей к 25 декабря, перевести на прогрессивную форму торговли — самообслуживание—до 20 процентов предприятий и т. д. Рост товарооборота против 1972 года составит 14 миллионов рублей.

Большие и ответственные задачи поставлены перед нашим коллективом. Выполнение их потребует напряженного усилия всех работников торговли, широкого социалистического соревнования, действенной массово-политической работы в коллективе.

Немалая роль в этом отводится нашим пропагандистам. Четырнадцать пропагандистов регулярно, согласно программам, ведут занятия в двух школах основ марксизма-ленинизма одиннадцати школах коммунистического труда и в школе экономических знаний. Четко работает методический совет.

Администрация, партийная и профсоюзная организации особое внимание уделяют работе школ коммунистического труда. Мы убедились на практике, что данные школы для нашего состава работников являются наиболее приемлемой формой обучения, повышения идейно-политического уровня и профессионального мастерства.

Пропагандисты орса считают своим долгом повседневно разъяснять трудящимся политику партии, задачи девятой пятилетки, планы предприятий. Они повседневно влияют на сознательность и организованность каждого труженика. И в тех успехах, которых мы достигли в ходе социалистического соревнования, большая доля наших пропагандистов. Слушатели пропагандиста Т. В. Ханнановой — руководители магазинов, многие из них — передовики производства. Пропагандист школы коммунистического труда промтоварного куста № 3 — молодой коммунист Тамара Аверина. Это передовой коллектив орса, переходящее Красное знамя предприятия постоянно находится у него.

На днях мы познакомились с письмом пропагандистов Московского электромеханического завода. Одобрив их почин, наметили свои мероприятия по улучшению всей идеологической работы, совершенствованию форм и методов партийной пропаганды. Своей активной работой мы будем ежедневно способствовать тому, чтобы полуторатысячный коллектив успешно выполнял задачи по улучшению торгового обслуживания населения.

В. НИКОЛЕНКО,
пропагандист школы основ марксизма-ленинизма орса НГДУ «Нижневартовскнефть».



Вкусно готовят в столовой № 6 на первой дожимной насосной станции. Трудится здесь в основном молодежь.

Вот и эти три девушки — Аня Степанова, Валя Юмадилова, Галя Куценко (на снимке слева направо) после десятилетки решили стать поварами. Девушки с душой относятся к своей профессии, потому и в книге отзывов одни благодарности.

Фото И. Яська.

Рейд по письму читателя

ГДЕ МОЖНО ПООБЕДАТЬ:

В которой из столовых Нижневартовска (я не чмею в виду котлопункты) есть возможность поесть, не тратя на это целый час времени? Ведь обеденный перерыв дается с учетом и того, чтобы человек хотя бы минут десять отдохнул до работы...

Ю. ЕРЕМИН, рабочий СУ-29.

БЫСТРО,

Более двадцати тысяч человек, по приблизительным подсчетам, ежедневно питаются в столовых и кафе нашего города. Большинство из них — производственники. Как проявляется забота об экономии их времени? 27 участников рейда — комсомольские «прожектористы», сотрудники ОБХСС и редакции — интересовались этим вопросом. Мы посетили семь предприятий общественного питания, расположенных в городе и на промышленной базе.

Первое, что сразу бросалось в глаза,— длинные очереди в обеденное время. У окна раздачи в кафе «Белоснежка» участникам рейда пришлось простоять 55 минут (а в это время пустовали места за одним-двумя столиками в зале). **И вместе с ними стояли рабочие строительных участков первого микрорайона, обеденный перерыв у которых всего тридцать минут. Попробуй тут обойтись без опозданий!**

— Бывает, и за час не успеваем обедать,— говорили нам рабочие монтажных, строительных управлений и автобазы № 9, питающиеся в столовых № 5 и «Строитель».

— Вся загвоздка в нехватке предприятий общепита,— объясняет это положение начальник самого крупного в городе орса — НГДУ «Мегионнефть» — Н. Н. Рыкун.

Да, в настоящее время нижневартовцам требуется вдвое больше посадочных мест в столовых. Ощутимым будет их прирост нынче: заканчивается строительство молодежного кафе во втором микрорайоне, недавно открылись столовые в специализированной автотранспортной и тракторной конторах. И это далеко не полный перечень объектов текущего года.

Однако рост числа кафе и столовых — не единственный путь ликвидации очередей, если учесть, что пропорционально станет увеличиваться и число горожан. Нужно постоянно совершенствовать работу в самой системе общественного питания. Анализ показал, что причина заторов во многих столовых не на кухне, а в торговом зале — у раздачи, хотя ритм обслуживания вполне удовлетворительный. Это наводит на мысль о необходимости искать новые формы взаимоотношений с потребителями. Введения только одной из них — самообслуживания с последующим расчетом — недостаточно.

Давно уже не новинка — комплексные обеды. Об их бесспорном преимуществе не раз писалось в центральной печати. Немало в стране предприятий общепита с современным оборудованием, приспособленным для приготовления и раздачи таких обедов. **Но и в самых обыкновенных столовых имеется реальная возможность введения «комплексов».** Вот пример работы одной из рядовых рабочих столовых в Харькове: **заранее накрываются столы на восемь человек, ставятся закрытые кастрюли с первым и вторым блюдами, стаканы с напитками. Дежурные из цехов предприятия приходят на несколько минут раньше и разливают еду в тарелки. 50—60 человек одновременно обедают в течение получаса, не тратя ни минуты времени на ожидание.**

Абонементные чеки на питание продаются в производственных коллективах заранее, обычно в дни заработной платы. При этом с гарантией, что они не пропадут по истечении срока использования.

Есть разные варианты такого вида обслуживания. И вполне возможно, что один из них приемлем для отдельных столовых Нижневартовска. К сожалению, большинство работников общепита в нашем городе настроены против «комплексов». Их точка зрения понятна: не хочется лишних хлопот с изготовлением, распространением чеков, последующим подсчетом их стоимости. Да и высокие требования станут предъявляться к качеству подаваемых блюд, раз не будет возможности их выбора. Главное — план по общепиту систематически перевыполняется и так, при обслуживании самотеком. Но сейчас, когда по всей стране идет борьба за экономию каждой рабочей минуты, работникам сферы обслуживания непозволительно заниматься самоуспокоением. А добрую инициативу должны поддержать профсоюзные комитеты и администрация производственных предприятий. Первоочередной долг их — по-настоящему урегулировать график обеденных перерывов в своих коллективах, чтобы избежать скопления людей в ближайшей столовой.

ВКУСНО,

Быстро — не единственное требование к обеду. Он должен быть калорийным и аппетитным. Заботятся о хорошем качестве пищи в столовой «Дорожник». Пытаются разнообразить меню в столовой № 2 и кафе «Уралочка». По остальным предприятиям общественного питания впечатление другое. Почти одни и те же холодные закуски и первые блюда, к примеру, в «Белоснежке». Во всех столовых редкость — молочные и овощные изделия, которые обязательно должны быть в рационе каждого жителя Севера.

Вовсе не простительны ссылки на исключительные, северные условия. При желании и если орсы будут регулярно снабжать всем необходимым, можно куда больше разнообразить ассортимент блюд. Ведь не из деликатесных продуктов изготовляются, например, блины со сметаной или вареньем, с яблоками или творогом, вареники с картофелем, сыром... Славятся же столовые Норильска (в условиях Крайнего Севера!) своими фирменными блюдами: бульон с пирожками, жаркое из морских рыб — самых обыкновенных, мороженых, которые продаются и в наших магазинах. Заслуживает внимания и пример близкого соседа — Урая, где практикуются дни национальных кухонь. А вот поди ж ты — нигде в меню столовых и кафе нашего города мы не встретили приятного сюрприза для постоянных посетителей.

ПРИЯТНО?

Недаром говорят: хорошая хозяйка не та, которая готовит искусно, а та, которая еще и умеет преподнести угощение. А какое же впечатление останется у вас от хозяйки дома, у которой и еда не ахти и которая портит настроение гостям своей бестактностью? Этот вопрос относится к работникам столовой «Строитель». **«Готовят невкусно, очень грубо обращаются с нами»,**—вот как высказывались о ее коллективе все пять человек, с кем беседовали мы в разное время. К тому же **«в меню блюдо внесено, а его не приготовили; иногда приходится садиться за грязные столы, попадаются плохо вымытые ложки и вилки...»**

Забывают о вежливости также в пятой столовой. Не следят здесь и за чистотой в зале. Обслуживают людей, если они даже не сняли головной убор и верхнюю одежду. Такая картина наблюдается и в «Уралочке».

Есть еще одно «но» в сервисе общепита, явление весьма неприятное и непростительное. Это — обман посетителей. Мы установили, что обсчитывают и обвешивают покупателей буфетчица столовой № 3 (буфет рядом с «Белоснежкой») Зинаида Железнова и кассир столовой № 2 Любовь Викторовна Наумова. В этих двух столовых, случается, в тарелку наливают меньше супа, кладут меньше гарнира, чем положено по норме.

Ради самого главного богатства в нашей стране — человека — строится в тайге наш город, осваиваются подземные кладовые. Для того, чтобы жизнь его стала лучше. И стоит ли объяснять, что никому не дано права забывать об этом!

От имени участников рейда:
Н. ЗАХАРОВА — начальник городского штаба «КП»,
А. ЛУДОВ — начальник ОБХСС,
Р. КАЙБЫШЕВА — сотрудница газеты «Ленинское знамя».

● Будни милиции

Встреча на производстве

НЕДАВНО в управлении механизированных работ № 1 треста «Нижневартовскнефтестрой» состоялась полезная встреча с сотрудниками городского отдела милиции. К нам пришли трое молодых офицеров — старший лейтенант В. П. Рустов, лейтенант А. И. Богданов и младший лейтенант Е. М. Мещеряков. Пришли они, чтобы поближе познакомиться с коллективом механизаторов, рассказать о своей работе, словом, сделать своеобразный отчет перед тружениками Самотлора.

Первым выступил инспектор ОБХСС Е. М. Мещеряков. Младший лейтенант сказал, что эта не совсем обычная встреча имеет своей целью обменяться мнениями по некоторым вопросам обеспечения правопорядка в нашем городе.

«...Моя милиция меня бережет». Да, она оберегает твой и мой размеренный порядок жизни, днем и ночью стоит на страже социалистической собственности и личного имущества граждан. Тяжела и опасна служба в органах милиции. Поэтому партия и государство проявляют огромную заботу о ней, направляя туда отважных и смелых. Именно отважных и смелых.

Всему миру известно, что советское общество — самое передовое, самое гуманное.

Но сегодня, когда мы уверенно строим здание коммунизма, есть еще опасность пагубного влияния наследия прошлого и идеологического воздействия империализма на слабые умы и безвольные натуры. И еще — пьянство! Они-то и порождают правонарушителей, преступников. А коль таковые пока еще есть, милиция нам необходима.

Нижневартовск — молодой, растущий город. Его жители в основном честные, замечательные труженики. Но есть, пусть мало, но все же есть стяжатели и хулиганы, расхитители народного добра и пьяницы.

Вот об этом и говорили офицеры милиции, пришедшие в наш коллектив с одним лишь желанием — заострить внимание людей на вопросах правовых знаний. Они нужны каждому из нас для того, чтобы мы могли вовремя остановить друга, если он совершает ошибку, пресечь зарвавшегося хулигана, удержать слабого от неверного шага. Одним словом, всемерно защищать интересы государства и общества, выполнять свой гражданский долг.

Обмен мнениями между сотрудниками милиции и тружениками УМР-1, думается, даст положительные результаты. И если учесть, что подобного рода встречи станут не эпизодическими, если городской отдел милиции поможет создать у нас уголок правовых знаний, можно быть уверенным в том, что это полезное общение в конечном итоге послужит хорошим примером и для других коллективов.

Ю. ДРАЧЕВ, прораб УМР-1.



Приморский край. Владивостокский морской порт продолжает расширяться. Здесь сданы два новых глубоководных причала, которые позволят увеличить объем грузооборота порта на пятьсот тысяч тонн.

На одном из причалов монтируются и уже работают поставляемые из ГДР мощные краны «Сокол». Один такой Яран-богатырь способен поднимать груз весом до 32 тонн.

НА СНИМКЕ (слева направо): слесари-монтажники треста «Дальмормонтаж» Иван Балабанов, Анатолий Черняев, Станислав Мусницкий.

Фото Ю. Муравина.

(Фотохроника ТАСС)

Большая победа наших художников

Успешно выступили на окружной выставке декоративно-прикладного искусства художники Нижневартовска. Не только получили дипломы первой степени, но и стали лауреатами областного смотра М. Г. Поль, Б. П. Трофимов, Э. В. Жуковский. Их работа «Хантыйские поговорки» будет экспонироваться на Всесоюзной выставке в Москве в мае и июне нынешнего года. Это уже большая победа.

Отличились и художники В. С. Кобылин, Е. К. Зайцев, М. О. Поль. Шесть наших мастеров завоевали тринадцать дипломов.

Л. СОЛОВЬЕВ.



КНДР. За годы народной власти небольшой рыбацкий поселок Нампхо превратился в крупный порт и промышленный центр страны. Город продолжает строиться. Растут современные многоэтажные дома, полным ходом идет строительство здания нового городского театра.

НА СНИМКЕ: новый жилой район города Нампхо.

Фото П. Гришаева.

(Фотохроника ТАСС).

◆◆

Вести из стран социализма

КАЧЕСТВО—ОТЛИЧНОЕ!

Заслуженной популярностью пользуется за рубежом продукция венгерского внешнеторгового объединения «Электроимпекс». Оно представляет национальную электронную, радиотехническую и электротехническую отрасли промышленности, которые за последние годы достигли больших успехов.

...С недавних пор внимание москвичей и гостей столицы стали привлекать работы, развернувшиеся в огромном зале Курского вокзала и рядом—на площади. Прохожие, пытавшиеся узнать, что здесь происходит, неизменно получали ответ: «Здесь работает «Электроимпекс». Да, здесь, в одном из самых больших вокзалов Европы, представители венгерского объединения устанавливают два огромных световых информационных табло. Тех самых табло, которые принесли мировую известность венгерской электронной и электротехнической промышленности, тех табло, которые можно встретить на стадионах и а аэропортах, на вокзалах и городских площадях.

Световые табло — только часть большого перечня разнообразной продукции, которую поставляют в Советский Союз предприятия электронной промышленности ВНР. Так, коллектив завода имени Белоянниса вот уже несколько лет выполняет советский заказ, направляя для нужд сельского хозяйства Страны Советов тысячи отличных радиотелефонных станций, нашедших применение на просторах Поволжья и Сибири, Казахстана и Дальнего Востока. Высокого мнения советские специалисты и об акустическом оборудовании, выпускаемом венгерскими предприятиями. Им, например, оснащено новое здание Московского театра кукол. Это оборудование использовалось при строительстве Дворца Съездов в Кремле, Дворца культуры Украины в Киеве и других крупных объектов. И везде отзыв о качестве продукции венгерских предприятий был единодушен: «Отличное!»

А. ПОЛЕХИН.
(ТАСС)

● На дальних меридианах

ТЯЖЕЛАЯ ДОЛЯ НАРОДА ПУЭРТО-РИКО

Три четверти века хозяйничают в Пуэрто-Рико американские империалисты. Получив этот остров в Карибском море в «наследство» от испанских колонизаторов, они полностью подчинили себе политику, экономику и культуру страны, превратив ее в «заповедник» американских монополий. Здесь созданы все условия для беспрепятственного извлечения сверхприбылей — минимальные налоги, дешевая рабочая сила.

Ревниво охраняя свои колонизаторские права, империалисты США жестоко подавляют национально-освободительную борьбу пуэрто-риканского народа. Пентагон опоясал страну сетью крупных военных баз, чтобы в случае нужды использовать их не только против пуэрториканцев, но и против других народов Латинской Америки. Достаточно сказать, что «хозяйство» Пентагона занимает на Пуэрто-Рико 13 процентов всех пригодных для обработки земель.

Чтобы закрыть для пуэрто-риканского народа путь к независимости, США в 1952 году прибегли к хитроумному трюку. Стремясь исключить Пуэрто-Рико из списка территорий, для которых Декларация ООН требовала предоставления независимости, США объявили эту страну «свободно присоединившейся территорией». По словам кубинского журнала «Верде Оливо», этот статус «означает для Пуэрто-Рико развитый до максимума колониализм и неоколониализм во всех его аспектах».

И в самом деле, сейчас под властью американских монополий находится 84 процента всех промышленных предприятий Пуэрто-Рико, 98 процентов транспорта. Американцы захватили в свои руки половину сельскохозяйственного производства на острове. Власти США диктуют свою волю в области денежного обращения, печати, радио и телевидения.

Господство американских монополистов принесло пуэрто-риканскому народу бесправие, нищету и национальное унижение. Зарплата рабочего пуэрториканца в три раза ниже, чем рабочего в США, а стоимость жизни на острове на 25 процентов выше, чем в Америке. До крайней степени упадка доведено сельское хозяйство. Десятки тысяч пуэрто-риканских крестьян эмигрируют в США. Однако вместо спасения их ждут там расовая дискриминация, безработица и прозябание в пуэрто-риканских гетто.

Американские империалисты уже не первый год вынашивают планы окончательного поглощения Пуэрто-Рико и превращения его в 51-й штат США. В этом им помогала правившая на острове Новая прогрессивная партия во главе с губернатором Л. Ферре. Для осуществления своих планов американцы намеревались использовать состоявшиеся в ноябре прошлого года выборы, надеясь превратить их в некое подобие плебисцита.

Однако мечтам колонизаторов не суждено было осуществиться. Американские марионетки потерпели поражение в 72 из 78 городов, где переизбирались мэры.

Незадолго до этого по интересам американского империализма в Пуэрто-Рико был нанесен еще один удар — Генеральная Ассамблея ООН подавляющим большинством голосов одобрила резолюцию Специального комитета по деколонизации, который признал за народом Пуэрто-Рико «неотъемлемое право на самоопределение и независимость».

Прогрессивные силы страны сплачиваются вокруг Пуэрто-риканской коммунистической партии, возглавившей борьбу за освобождение Пуэрто-Рико от пут американского колониализма.

А. ЛУБО.
(ТАСС)

КРЕПНУТ ТОРГОВЫЕ И ЭКОНОМИЧЕСКИЕ СВЯЗИ



Торговые и экономические связи социалистической Болгарии и Советского Союза с каждым годом становятся все шире. Помидоры и виноград, табак и электрокары, точные измерительные приборы, энергетическое оборудование, металлорежущие станки — вот далеко не полный перечень изделий с маркой «Сделано в Болгарии», идущих в Советский Союз.

НА СНИМКЕ: в цехе машиностроительного завода «Победа» в Сливене. Это предприятие экспортирует в Советский Союз оборудование для текстильной промышленности.

Фото БТА—ТАСС.

ПО СЛЕДАМ НАШИХ ВЫСТУПЛЕНИЙ

„Цель прекрасная. А что мешает ее достичь?“

В статье под таким заголовком, опубликованной в «Ленинском знамени» 8 марта с. г., рассказывалось об опошлении передового опыта в строительстве.

Бригаду В. А. Чернеца в СУ-27 треста «Нижневартовскжилстрой» перевели на хозяйственный расчет по методу Героя Социалистического Труда Николая Злобика, однако условий для работы по-новому ей не создали.

Как сообщил секретарь парткома треста «Нижневартовскжилстрой» В. Артюхин, статья обсуждена на заседании парткома. За бездеятельность и плохую организацию труда в бригаде В. А. Чернеца главному инженеру управления коммунисту А. И. Волкову объявлен строгий выговор. Получили партийные взыскания коммунисты С. И. Денисов (начальник управления) и Т. Д. Бронская (начальник отдела труда и заработной платы).

Партком наметил ряд мер для устранения вскрытых в статье недостатков.



Индонезия. Более 22 миллионов детей от 7 до 19 лет не могут учиться, потому что родителям нечем платить за их обучение. В стране не хватает школьных зданий, учителей, учебных пособий. На улицах Джакарты и других городов — толпы мальчишек, пытающихся заработать хотя бы несколько рупий.

НА СНИМКЕ: дети помогают матерям стирать белье.

Фото АНЕФО—ТАСС.

За редактора Н. УСТЬЯНЦЕВА.

ПРИГЛАШАЮТ НА РАБОТУ:

Управление механизации треста «Нижневартовскжилстрой» — на постоянную работу: трактористов, машинистов бульдозеров, машинистов экскаваторов, машинистов автокранов МКГ, К-162, СМК-10, электриков по башенным кранам, автоэлектриков, слесарей по ремонту дорожных и строительных механизмов, сварщиков, токарей.

Обращаться по адресу: 2-й участок, управление механизации треста «Нижневартовскжилстрой», отдел кадров (остановка автобуса «СУ-909»).

Одиноким предоставляется общежитие.

◆

Нижневартовское торговое отделение — СРОЧНО: поваров, помощников поваров, рабочих, сторожей, продавцов, базиста. Обращаться по адресу: Нижневартовск, пер. Клубный, 12, отдел кадров леспромхоза.

ГОЛУБОЙ ЭКРАН

ПОКАЗЫВАЕТ «ОРБИТА»
Время московское
ЧЕТВЕРГ, 29 марта.

9.30 Программа передач. 9.35 Новости. 9.45 Для школьников. «Турнир любознательных». 10.30 «По вашим просьбам, ребята!». 11.30 Ленинский университет миллионов. «О моральных и материальных стимулах в труде». 12.00 Цв. т. «Идущие за горизонт». Художественный фильм. 2 серия. 13.10 «По концертным залам Москвы». Обозрение. 14.00 «Время». 14.30 Программа Венгерского телевидения. 16.50 «Трудовое сотрудничество». Телевизионный очерк. 17.30 «А ну-ка, парни!». 19.00 «Время». 19.30—21.00 «Трое из «К». (ГДР), 4, 5, 6 серии.

ПЯТНИЦА, 30 марта

9.30 Программа передач. 9.35 Новости. 9.45 Праздник Недели детской книги. Передача из Колонного зала Дома Союзов. 10.45 А. С. Пушкин. «Сказка о рыбаке и рыбке». 11.30 Цв. т. Мультфильм. 11.40 «В мире животных». 12.40 Цв. т. «Смертный враг». Художественный фильм. 14.00 «Время». 14.30 «Промышленный шпионаж в мире бизнеса». Ведущий — политический обозреватель Центрального телевидения и Всесоюзного радио В. Дунаев. 15.00 «Мастера искусств». Народный артист СССР Н. С. Плотников. 16.30 «Трудовой ритм страны». Перекличка промышленных предприятий. 17.30 Цв. т. Дж. Пуччини. «Джанни Скикки». Спектакль государственного Академического театра «Эстония». 18.30 «Время». 19.00 «Трое из «К». (ГДР). 7, 8 серии. 19.50 «Напевы русской стороны». Концерт. 20.35—21.00 Документальный фильм.

НАШ АДРЕС: 626442
г. Нижневартовск, Дом Советов

ТЕЛЕФОНЫ: редактора — 0-98, зам. редактора — 0-85, промышленного отдела —0-85 (2 за.), ответственного секретаря и отдала писем — 0-87, типографии — 0-87 (2 за.).

ГАЗЕТА ВЫХОДИТ ПО ВТОРНИКАМ, ЧЕТВЕРГАМ И СУББОТАМ

Нижневартовская типография управления издательства, полиграфии и книжной торговли Тюменского об

Пролетарии всех стран, соединяйтесь!

ЛЕНИНСКОЕ ЗНАМЯ

ОРГАН НИЖНЕВАРТОВСКОГО ГОРКОМА КПСС И ГОРОДСКОГО СОВЕТА ДЕПУТАТОВ ТРУДЯЩИХСЯ ТЮМЕНСКОЙ ОБЛАСТИ

Издается с 4 сентября 1941 года ◆ № 39 (3177) ◆ СУББОТА, 31 марта 1973 г. ◆ Цена 2 коп.

Нефтепровод Самотлор — Тюмень — Альметьевск:

На 30 марта 1973 года расчищено трассы 122,2, вырыто траншеи 118, вывезено плетей 122, сварено в нитку 117,3, заизолировано 102, уложено в траншею 85,4, засыпано — 36,3 километра.

● Завтра — День геолога

К НОВЫМ СВЕРШЕНИЯМ

РАСШИРИТЬ РАБОТЫ ПО ГЕОЛОГИЧЕСКОМУ ИЗУЧЕНИЮ ЗЕМНЫХ НЕДР И РАЗВЕДКЕ МИНЕРАЛЬНО-СЫРЬЕВЫХ РЕСУРСОВ ПРЕЖДЕ ВСЕГО В РАЙОНАХ ДЕЙСТВУЮЩИХ ГОРНЫХ ПРЕДПРИЯТИЙ, А ТАКЖЕ В РАЙОНАХ, НАИБОЛЕЕ ЭКОНОМИЧЕСКИ ВЫГОДНЫХ ДЛЯ ПРОМЫШЛЕННОГО ИХ ОСВОЕНИЯ.
(Материалы XXIV съезда КПСС)

В первое воскресенье апреля советский народ в восьмой раз отмечает День геолога. Свой праздник разведчики недр встречают новыми достижениями в расширении минерально-сырьевой базы Родины.

Геология — важнейшая отрасль народного хозяйства, она закладывает фундамент экономики будущего, формирует промышленную геологию страны — с геологических открытий начинается развитие многих городов, отраслей промышленности, составляющих основу экономической мощи страны.

Советский Союз обладает неограниченными природными ресурсами, а по запасам многих видов минерального сырья занимает ведущее место в мире. Благодаря самоотверженному труду геологов СССР имеет все необходимые источники сырья для дальнейшего развития народного хозяйства.

Уже сегодня геологи работают на промышленность 1980 года, а по некоторым отраслям заглядывают в конец текущего столетия. Во втором году пятилетки они открыли и подготовили для промышленного освоения много новых месторождений полезных ископаемых.

Выполняя задания девятого пятилетнего плана, советские геологи ведут поиск и разведку нефти и газа, коксующихся и энергетических углей, высокосортных бокситов, цветных редких и драгоценных металлов, сырья для производства минеральных удобрений, железных руд в районах Сибири и Урала, разведку подземных вод, расширяют геологические работы в акваториях Черного моря, Балтики и Ледовитого океана.

Самотлор стал известен всему миру. А ведь его подарили нам рабочие, инженерно-технические работники и служащие Мегионской ныне ордена «Знак Почета» нефтеразведочной экспедиции. Четырнадцать месторождений они открыли в нашем районе.

Свой праздник геологоразведчики встречают достойно. Квартальный план проходки завершен 27 марта, сверх него пробурено две тысячи метров. Соревнование возглавляет в эти дни бригада бурового мастера Фаата Закиевича Хафизова, на груди которого ярко сияют ордене Ленина и «Знак Почета».

Четыре месторождения открыли геологи Вахской нефтеразведочной экспедиции.

Мы желаем всем нашим геологам новых больших открытий, которые бы существенно пополнили запасы полезных ископаемых нашей страны.

Геологические работы в нашей стране технически хорошо оснащены. Это позволяет советским разведчикам недр даже в сложных геологических, климатических условиях умножать свой вклад в укрепление экономического могущества нашей Родины, в создании материально-технической базы коммунизма.

Опираясь на самую современную науку и технику, научное прогнозирование, геологи добиваются повышения экономической эффективности геологоразведочных работ. Они активно участвуют в геологическом изучении, выявлении минерально-сырьевых ресурсов стран — членов СЭВ и других социалистических и развивающихся стран.



1. Р — значит разведка

● Фотоочерк



Они уже привыкли к вагончикам, к походной нелегкой жизни, трудностям и неустройству. Чего уж, выбрал такую профессию, не сетуй.

Геологи — первопроходцы. У нас в районе первопроходцы — нефтеразведчики. Это им обязаны все месторождения своим открытием. В том числе и Самотлор.

Мегионская нефтеразведочная экспедиция — ветеран в нашем краю. Все дальше и дальше уходят их буровые. И уже не единицами, а десятками исчисляются километры.

Сегодня это и Самотлор, и Аган, и далекий Варьеган.

Р — разведочная скважина.

Р-102 — окраина Самотлора. До десятка балков и буровая. Техника идет сюда долго, и только зимой. Часами ползут машины с трубами, цементом, оборудованием. А вахты добираются вертолетом.

НА СНИМКАХ: вахта окончена; первые сведения о скважине. Начальник каротажного отряда Иван Петрович Яковлев и оператор Павел Александрович Вайсберг.

● НЕФТЕПРОВОД САМОТЛОР — ТЮМЕНЬ — АЛЬМЕТЬЕВСК

В ЧИСЛЕ ЛУЧШИХ

Бригада сварщиков СУ-14 треста «Тюменьнефтегазмонтаж», руководит которой Федор Ануфриевич Земницкий, всегда была в числе лучших на строительстве нефтепровода Самотлор — Тюмень — Альметьевск.

25 марта она, например, сварила в нитку семнадцать стыков при задании пятнадцать. По-ударному Федор Ануфриевич и его товарищи работали вчера и позавчера.

А. МИГИН.

●●

Задержка из-за монтажников

В статье «Ворота нефтяной магистрали», опубликованной в «Ленинском знамени» 20 марта с. г., старший инженер треста «Мегионгазстрой» А. Потапова критиковала изолировщиков СУ-18.

Критика — вещь хорошая, но следовало бы острее раскритиковать монтажников СУ-14.

Мы частенько ходили за ними, подгоняли их, требовали, чтобы они быстрее сваривали трубы на головной насосной станции и на центральном товарном парке. Однако они не очень спешили, задерживали нас, изолировщиков. Вот мы и хотим сказать им через газету: «Поторапливайтесь, не задерживайте товарищей, идущих за вами следом!».

Т. ПРИМАКИНА,
В. АРТЮШКИНА,
Г. СКОРОХОВА,
изолировщицы СУ-18.

В горкоме КПСС

Семинар пропагандистов

28—29 марта в горкоме КПСС состоялся семинар пропагандистов. В. А. Юкляевских — доцент из Тюменского государственного университета подробно рассказал им о методике изучения работы В. И. Ленина «Детская болезнь «левизны» в коммунизме». Тема второго его выступления — «Возрастание руководящей роли партии в коммунистическом строительстве».

Содержательной была лекция доцента, заведующего кафедрой Тюменского университета В. А. Данилова «О международном коммунистическом и рабочем движении на современном этапе».

Выступали перед пропагандистами также Ю. П. Артамонов — председатель методического совета парткабинета горкома КПСС и М. Н. Шевелева — заведующая парткабинетом. Они дали конкретные рекомендации по совершенствованию техники речи пропагандиста и по завершению учебного года в системе политпросвещения.

Тт. Юкляевских и Данилов также провели занятия в школах партийного актива при горкоме КПСС.

Сутки — таков напряженный непрерывный ритм на объектах пускового минимума головной насосной станции. Бригады сварщиков-монтажников, электриков, наладчиков, монтажников контрольно-измерительной аппаратуры и автоматических линий управления сложнейшим хозяйством работают в три смены. Все меньше остается дней до пуска агрегатов в эксплуатацию, и этим все объясняется: повышенная требовательность заказчика и представителей проектного института, наличие опытных высококвалифицированных специалистов, поставка оборудования и строительных материалов непрерывным потоком.

Основной объект — головная насосная станция. Это длинное сооружение в панельном исполнении. Внутри здания на лесах — бригады штукатуров - маляров:

На головной

● Репортаж

идет отделка фасада, настилка метлахских плиток и паркетных полов, покраска стен и магистральных нитей.

Среди бригад отделочников — знаменитый в нашем городе комсомольско-молодежный коллектив Ольги Гончар. У ее девушек особый почерк. Он проявляется даже здесь, на далеком, казалось бы, от высокой художественной ценности промышленном объекте! Это видно по чистоте отделки фасада, по разноцветью красок технологических линий.

В машинном отделении станции — четыре мощных электродвигателя, каждый в пять тысяч киловатт. Возле двигателей —

(Окончание на 4 стр.)

Навстречу идеологическому совещанию

Экономическая учеба обязательна для всех

Перед тружениками НГДУ «Нижневартовскнефть» имени В. И. Ленина в решающем году девятой пятилетки стоят большие задачи: добыть свыше 38 миллионов тонн нефти, закачать в пласт 66 миллионов кубометров воды, сдать в эксплуатацию 287 скважин. Прирост в добыче нефти составит в этом году 17 миллионов тонн из 30 по стране. И сейчас, когда по призыву партии широко развернулось социалистическое соревнование трудящихся за досрочное выполнение планов 1973 года, очень важно, чтобы учеба во всех экономических школах была тесно связана с жизнью, давала практическую отдачу производству.

В нашем управлении создано девять школ экономического образования. В них занимаются более двухсот рабочих, техников, инженеров, специалистов и руководителей подразделений НГДУ. Учебные программы в школах составлены в соответствии с типовыми планами. Пропагандистами назначены опытные экономисты и производственники. Хорошо зная дела и нужды своего коллектива, они стремятся при изучении каждой темы сосредоточить внимание слушателей на актуальных производственных задачах, подсказать пути их решения.

Партком управления, руководствуясь Постановлением ЦК КПСС «Об улучшении экономического образования трудящихся», призвал партийные организации рассматривать экономическую подготовку как обязательную, важную сторону квалификации каждого работника, учитывать уровень экономических знаний при выдвижении специалистов на новые должности. Полученные знания слушателей должны способствовать широкому привлечению трудящихся к решению социально-экономических вопросов жизни трудовых коллективов.

Лекции по экономике сочетаются у нас с активными формами занятий: семинары, конференции по обмену опытом практической работы в конкретных областях управление производством, разбор и обсуждение производственных ситуаций и вариантов и их решения, подготовка рефератов и т. д.

Имеется совет по экономическому образованию. Все его члены осуществляют контроль за организацией учебы и обучением слушателей, оказывают помощь пропагандистам в подборе литературы, наглядных пособий. В настоящее время оборудуется уголок по экономике. На одном из заседаний партийного комитета заслушали отчеты пропагандистов Г. А. Провоторова и И. С. Авраменко о состоянии политической и экономической учебы в их школах.

Слушатели школ обеспечены учебными программами. Но вот необходимой литературы, наглядных пособий не хватает. Например, нет учебников по курсу «Основы научного управления социалистическим производством». Нуждаются в теоретической и методической подготовке такие пропагандисты, как И. И. Рынковой, Ю. Д. Мапясов, А. Ф. Акимов и другие.

Партийная организация НГДУ, руководствуясь решениями XXIV съезда КПСС, материалами к 50-летию образования СССР, усилила работу по идейно-политическому и экономическому воспитанию трудящихся, направляет ее на повышение трудовой и общественной активности рабочих и служащих, на успешное решение производственных задач. Она заботится о том, чтобы наиболее полно проявлялась роль коллектива в воспитании трудящихся. И пропагандисты нашего управления делают все, чтобы политические и экономические знания слушателей способствовали успешному выполнению планов текущего года, заданий решающего года девятой пятилетки.

А. ЛЕВИНА,
руководитель экономической учебы НГДУ «Нижневартовскнефть» имени В. И. Ленина.

ГОРИЗОНТЫ РАЗВЕДЧИКОВ НЕДР

Работа коллектива Главтюменьгеологии в девятой пятилетке направлена на выполнение директив XXIV съезда партии и Постановления ЦК КПСС и Совета Министров СССР «О мерах по ускоренному развитию нефтедобывающей промышленности в Западной Сибири на 1971—1975 гг.»

За первые два года пятилетки тюменские разведчики недр открыли 26 месторождений, в том числе несколько крупных — Федоровское, Северо-Варьеганское, Урьевское нефтяные, Бованенковское газовое и другие. Значительно увеличены запасы на нефтяном гиганте Самотлоре. Подтвердилась нефтеносность северных районов области, выявлены нефтегазоконденсатные залежи в глубоких горизонтах на Заполярном, Ямбургском, Медвежьем и на других месторождениях.

Досрочно выполнены планы и социалистические обязательства по приросту запасов нефти и природного газа. Сверх плана за два года приращено 156 миллионов тонн нефти и 815 миллиардов кубометров природного газа. Практически завершен пятилетний план прироста запасов газа. Успешно завершено задание по приросту запасов нефти и газа и в первом квартале 1973 года. Первое нефтяное месторождение в этом году открыто разведчиками Мегионской экспедиции и теперь общее количество месторождений нефти и газа в нашей области составляет 114.

Большая заслуга в достижении всех этих успехов принадлежит коллективам Мегионской, Сургутской, Усть-Балыкской, Правдинской, Кондинской, Газовской, Уренгойской нефтеразведочных экспедиций. Коллективы Сургутской и Кондинской экспедиций добились наивысших результатов во Всесоюзном социалистическом соревновании и в честь 50-летия СССР награждены Юбилейным почетным знаком ЦК КПСС, Президиума Верховного Совета СССР, Совета Министров СССР и ВЦСПС.

Образцы самоотверженного труда показывают коллективы буровых, вышкомонтажных и бригад по испытанию скважин, работники промыслово-геофизической службы. Перевыполнены планы и социалистические обязательства в 1972 году коллективами буровых бригад мастеров С. Н. Урусова, Н. У. Жумажанова, В. С. Соловьева, Ф. З. Хафизова, В. В. Шастного, А. А. Глебова.

Высокие результаты геологоразведочных работ обеспечиваются успехами промыслово - геофизической службы. Большая заслуга в успехах геологов принадлежит коллективу центральной лаборатории имени 50-летия Великой Октябрьской Социалистической революции.

Достойно встретили праздник коллективы геофизиков нашего управления. В минувшем году сейсморазведчики подготовили к глубокому бурению 18 перспективных на нефть и газ поднятий общей площадью более пяти тысяч квадратных километров. Среди подготовленных структур по своим размерам выделяются Мессояхская и Верхне-Шапшинская. Лучшие показатели среди геофизических организаций управления достигли партии Ханты-Мансийского геофизического треста.

Успешно работают сейсморазведчики и нынче. Уже в первой декаде марта рапортовали о выполнении квартального плана геофизики Тюменской комплексной экспедиции. Близки к выполнению проектных заданий многие партии Ханты-Мансийского и Ямало-Ненецкого геофизического трестов.

Хорошие успехи достигнуты в минувшем году по твердым полезным ископаемым на Полярном Урале. План прироста запасов свинца выполнен на 110 процентов. На Райизском месторождении хромитов геофизическими исследованиями выявлено пять крупных аномальных зон с перспективными запасами хромитов мощностью 24 млн. тонн.

Геологи Тюменской комплексной экспедиции в течение года подготовили и передали для промышленного освоения 22 месторождения стройматериалов. Усилиями гидрогеологов запасы пресных подземных вод Велижанского месторождения доведены до 140 тысяч кубометров в сутки, что удовлетворяет потребность Тюмени в воде. Уже сейчас с этого месторождения ежедневно в квартиры горожан и на предприятия поступает 50—55 тысяч кубометров питьевой воды. В Бердюжском районе выявлено крупное месторождение пресных вод, могущее решить проблему водоснабжения этого засушливого района.

Однако не все резервы исчерпаны. Наши производственные дела далеки от совершенства, за что управление справедливо подвергалось критике. Для выполнения и перевыполнения заданий пятилетки нужна лучшая организованность, научное планирование, повышение воспитательной работы с кадрами, непримиримость в борьбе за экономию материально-технических и финансовых средств, систематическое повышение производительности труда с широким внедрением новой техники.

В докладе на XXIV съезде партии Л. И. Брежнев четко определил направление в выполнении планов девятой пятилетки. «Выполнение этих планов,—сказал он,—зависит от труда каждого из нас, от нашей организованности и дисциплины, от умения вести дело и настойчивости».

Наш коллектив мобилизует все силы и резервы на достойное выполнение задач, поставленных партией и правительством.

А. ЮДИН,
начальник геологического отдела Главтюменьгеологии, лауреат Ленинской премии.

● фотоочерк

2. Р—значит разведка



Фват Закиевич Хафизов — один из ведущих буровых мастеров экспедиции. Редкие месяцы его бригада не дотягивала до плана. В основном всегда лучше других, больше других. Вот и эта, сто вторая, пробурена за десять дней вместо 21 по графику. А с начала года проходка достигла 8000 метров вместо 5600 по плану.

Бурильщик Ревал Кадралиев — ветеран бригады. Из своих 35 лет тринадцать отдал он нефтеразведке.

— Куда мне без экспедиции. Привык, а скорее всего полюбил разведку. Часто не бываем дома, больше на буровых, а все же здесь интереснее,—рассказывает он.

И, конечно, та же романтика привела в нефтеразведку Ивана Черкасова, Николая Чуркина, Владимира Якимова, Алексея Вялова, Николая Дударева, Петра Кравчевского, Ивана Кураева.

Пока идет каротаж, мы сидим в вагончике, говорим о житье-бытье.

Ревал немногословен. Скажет коротко, словно отрубит, помолчит. Бурение прошло успешно. Что покажет каротаж! А следующая — это Р-6. Станок уже смонтирован. Снова покидать уже обжитые вагончики и перебираться туда, где по расчетам должна быть нефть.

НА СНИМКАХ: Ревал Кадрялиев; помощник бурильщика Иван Черкасов.



Если ты любишь свою работу...

Довольные уходят мегионцы из продуктового магазина, что в торговом центре поселка. Здесь всегда большой выбор продуктов. Вежливо обслуживают покупателей продавцы Л. И. Жигалова и Л. М. Зарубина.

Таких работников, пользующихся авторитетом среди клиентов, немало в Мегионском орсе геологов. Вкусным обедом кормит рабочих старший повар столовой Ватинской автотранспортной конторы Т. К. Татаринцева. Коллектив, который возглавляет бригадир Татаринцева, неоднократно поощрялся дирекцией АТК.

А за хлебом, выпекаемым под руководством А. Д. Булашовой, приезжают иногда к нам даже из Нижневартовска. Анна Дмитриевна — знатный пекарь, кавалер ордена Трудового Красного Знамени.

Настоящую заботу о буровых бригадах проявляют заведующая базой Г. В. Злобина и Т. Н. Шнейдер. Они отправляют на промыслы продукты только лучшего качества.

Высокие темпы работы взял весь наш коллектив с самого начала третьего года пятилетки. На сумму свыше ста тысяч рублей сверх плана продано геологоразведчикам продуктовых и промышленных товаров за первый квартал.

И. ГАНШЕВСКИЙ.

НА ПУТИ к подземным КЛАДОВЫМ

ПРИНЯТО в канун праздников подводить итоги своей работы. Таким праздником для нас, разведчиков недр, является День геолога. Чем же встречает коллектив Мегионской ордена «Знак Почета» нефтеразведочной экспедиции этот праздник?

Экспедиция проводит разведку в пределах Нижневартовского нефтяного района. Мы охватываем значительную территорию. Достаточно сказать, что расстояние до некоторых буровых достигает двухсот километров.

Только в прошлом году разведочные работы проводились на девяти месторождениях нефти и перспективных площадях. Основной объем был сосредоточен на Самотлоре. В результате установлено значительное расширение площади нефтеносности в западном и северном направлениях. Уже в этом году в северной части Самотлора открыта новая залежь нефти в юрских отложениях. При испытании этого горизонта из скважины № 126 получен мощный фонтан нефти дебитом 200 тонн в сутки.

В этом году также значительный объем разведочного бурения сосредоточен на Самотлоре. Перед нами поставлена задача — закончить разведку этого крупнейшего месторождения в третьем квартале 1973 года, и задача эта будет выполнена. Успешно завершены разведочные работы на крупном Аганском месторождении, которое передано для промышленного освоения нефтяникам.

С каждым годом увеличивается число новых подземных кладовых в нашем районе. В прошлом году, например, открыто довольно крупное месторождение нефти — Урьевское, расположенное невдалеке от существующего нефтепровода и строящегося Самотлор — Тюмень — Альметьевск. Уже в настоящее время на месторождении выявлено четыре промышленных нефтеносных пласта и, несомненно, нужно ждать здесь новых залежей.

Совсем недавно мы внесли в свой актив еще одно месторождение нефти — на Тун-Еганской площади вблизи ранее открытого Тюменского месторождения. Из песчаного пласта валанжинского возраста с глубины 2350 метров получен фонтан нефти дебитом 120 тонн в сутки.

Большие задачи поставлены перед экспедицией в решающем году пятилетки. Как указывалось выше, предстоит закончить разведку Самотлорского нефтяного гиганта. Кроме того, будут продолжены разведочные работы на таких крупных месторождениях, как Варьеганское, Урьевское и ка других, ранее выявленных.

Мы не забываем своей задачи и ведем поиск новых подземных кладовых. Скоро поисковые работы будут начаты ка двух высокоперспективных площадях, где ожидаются новые залежи нефти.

Коллектив экспедиции борется за выполнение пятилетнего плана в четыре года. За два прошедших года пятилетки план по приросту запасов выполнен на 50 процентов.

Говоря о наших достижениях, нельзя не упомянуть о наших геологах, которые вносят большой яклад в деятельность экспедиции. Это Виктор Иванович Бутусов, Владимир Петрович Печерин, Надежда Викторовна Бочкарева и другие.

О. ПЕРЕГУДОВ,
начальник
геологического отдела.





3. Р—ЗНАЧИТ РАЗВЕДКА

◆ Фотоочерк

Живут нефтеразведчики в Мегионе. Поселок вырос, стал большим. Здесь у нефтеразведчиков свой орс, магазины, детские сады и ясли, школы.

В поселке большой торговый центр с кафе, промышленным и продовольственным магазинами. В продаже всегда свежие яблоки, апельсины, мясо, овощи, фрукты — выбор большой. Все это завозится и на буровые.

Люди здесь трудятся хорошие, любящие свое дело. Вкуснейший хлеб пекут Вера Филипповна Паули и Анна Дмитриевна Булашова. А сколько благодарностей в книге отзывов Лидии Михайловне Зарубиной, Людмиле Ивановне Жигаловой, старшему повару Тамаре Кирилловне Татаринцевой!

Орс геологов снабжает всем необходимым и нефтеразведчиков Ваховска.

В нынешнем году летом в Мегионе откроется новый клуб геологов на 600 мест. Здесь разместится библиотека на 20 тысяч книг, комнаты для балетного, танцевального и вокального кружков.

НА СНИМКАХ: Л. Н. Зарубина; в Мегионской средней школе изучают правила уличного движения. В гости к ребятам пришел сотрудник ГАИ А. Ф. Сорокин.

ИДУЩИЕ ВПЕРЕДИ

И ВСТАЮТ ВЫШКИ

— Скважина дала фонтан нефти..,— слышим мы сообщение.— Бурила бригада мастера такого-то, испытывала — такого-то.

А я бы еще добавляла к такому сообщению: строила буровую бригада вышкомонтажников, бригадир такой-то. Потому что ведь именно вышкомонтажники приходят первыми на то место, где впоследствии зафонтанирует газ или нефть. До них на геологической карте экспедиции это место обозначено едва заметной точкой и только с высадкой десанта вышкомонтажников, точка начинает обретать название — буровая номер...

На долю вышкомонтажников в геологоразведке выпадают самые первые трудности: бездорожье, необжитость. Высадившись в каком-либо месте непроходимой тайги, они возводят основание под буровую, расчищают лес для жилья буровикам, копают мерники, строят буровую установку. Постепенно глухомань принимает вполне обжитой; даже благоустроенный вид, вспыхивает огнями готовая буровая, зажигаются окна балков... А вышкомонтажникам пора перебираться в другое место и начинать все сначала.

...Михаил Александрович Кузьменкин в Тюменском геологическом управлении работает с 1951 года. Уватская и Тобольская геологические партии, Нарыкарская экспедиция и с 1963 года—Мегион. И все эти годы Михаил Алексеевич в вышкостроении. Если бы все буровые, построенные Кузьменкиным, выставить в один ряд, то его можно было бы протянуть до Горно-Алтайска, где он родился. 22 года, как один день, отдал он геологии. Нынче для Михаила Алексеевича год особенный, — юбилейный — десять лет трудится он в Мегионской ордена «Знак Почета» нефтеразведочной экспедиции. В том, что экспедиция награждена орденом, есть и его немалая доля.

Михаил Алексеевич—инженер вышкомонтажного цеха. В экспедиции работают и его жена Анна Дмитриевна, и сын Анатолий Михайлович. Положено начало династии геологов Кузьменкиных.

Вышкомонтажный цех Мегионской нефтеразведочной экспедиции состоит из пяти бригад: Константина Кремлякова, Петра Анисимова, Семена Котиновича, Александра Линкера, Владимира Кукушкина. Эти бригады в течение 1973 года должны построить 42 вышки. На сегодняшний день построено 13. Особенно хорошие успехи у бригады тов. Кремлякова, которая построила пять буровых.

Надо сказать, что Мегионская экспедиция соревнуется с Сургутской. У сургутян наибольших успехов в вышкостроении добилась бригада тов. Воронова. В прошлом году «соперники» вышли на один уровень, построили по десять буровых. Но у Константина Кремлякова условия работы более сложные: бригада строила буровые на расстоянии от базы в 260 километров. Новый, решающий год пятилетки этот коллектив начал очень хорошо: две сверхплановых вышки — это замечательный результат. Но главное еще впереди. Об этом говорит и Михаил Алексеевич:

— Наши задачи в настоящее время состоят в том, чтобы своевременно перевезти буровые на летние точки и создать нормальные условия для монтажа и бурения. Нам необходимо демонтировать 12 станков, а перевезти с точки на точку 13. Один будет перевезен с базы экспедиции, это новый станок. Расстояние перевозок в пределах от 20 до 80 километров. Задача очень ответственная. Коллектив вышкомонтажного цеха это прекрасно понимает и задачу выполнит.

Есть у нас подготовительно-дорожная бригада, которая занимается прокладкой дорог, подготовкой площадок (вертолетных и под буровые). Руководит ею старший инженер Петр Иванович Буланов. В его распоряжении находится 13 бульдозеров, пять болотников, пять вездеходов.

Большой вклад в строительство буровых сделала бригада Константина Кремлякова с механиком Геннадием Ермолаевым. Здесь очень хорошо трудятся Анатолий Громов, Курт Бах, Николай Арефьев и другие. Систематически перевыполняют свои задания электросварщики Олег Вариченко, Николай Гуров, вышкомонтажники Николай Гридин, Владимир Анисимов, Михаил Максимов, Владимир Овчинников.

...В экспедиции обычный трудовой день. Улетают на вертолетах вахты буровиков и вышкомонтажников на точки. Там, за многие километры от базы, продолжается день и ночь работа — поиск. Если вы услышите по радио, что на новой площади заговорил фонтан, открыто еще одно месторождение, подумайте с благодарностью и о вышкомонтажниках. Право, они этого заслуживают.

М. БОРОДИНА.

НАШ старший

МНОГО хороших геологов в нашем коллективе, но мне больше других нравится Бутусов.

Виктор Иванович, несмотря на свою скромность, очень упорный, деловой человек, грамотный специалист. Смотришь на него — и самому хочется взяться за дело так же настойчиво, с душой, позабыв обо всем личном.

Да только ли я влюблен в Бутусова. Когда заходит речь о лучших людях экспедиции, наш главный геолог Валентин Андреевич Гавриков не забудет поставить в пример Виктора Ивановича.

Виктор Иванович из-под Саратова. Родился в семье колхозника, а вот стал геологом-нефтяником. Окончил Саратовский государственный университет имени Н. Г. Чернышевского.

К нам, в Мегионскую ордена «Знак Почета» нефтеразведочную экспедицию, прибыл в 1970 году. Назначили его геологом цеха испытания. Оценили быстро и решили дать ему более ответственный пост — старшего геолога геологического отдела.

И не ошиблись. Виктор Иванович с энтузиазмом взялся за исполнение своих новых обязанностей. Часто ездит на буровые, квалифицированно проводит предпусковые конференции, на которых обстоятельно, в доходчивой форме рассказывает буровикам об особенностях геологического строения разреза будущей скважины. Начнется бурение — Виктор Иванович по всем правилам устанавливает наблюдение за процессом бурения, за состоянием скважины.

Большой вклад внес Виктор Иванович в трудовую победу, одержанную буровыми бригадами Фаата Закиевича Хафизова и Владимира Антоновича Макара. Обе бригады блестяще справились с квартальным планом проходки.

Авторитет Виктора Ивановича растет. Сейчас он — куратор над Тюменской группой месторождений, а это ко многому обязывает.

У каждого геолога есть мечта. Есть мечта и у Виктора Ивановича — открыть нынче два новых месторождения — Югорское и Ван-Еганское.

Удачи, мой друг!

Е. САНАРОВ,
внештатный
корреспондент.

НА ГОЛОВНОЙ

4. Р—значит разведка

● *Фотоочерк*

К вертолетной площадке идет переполненный автобус. Это рабочие и служащие экспедиции выехали на воскресник в свою теплицу.

Первый урожай лука собран. С площади 1200 квадратных метров получено 3 тонны. К началу мая здесь созреют огурцы, помидоры, редис. В штате теплицы четыре человека — рабочие В. Г. Дрога, Я. В. Шубина, З. Г. Гвоздь и агроном П. М. Шевченко. Строится и войдет в нынешнем году в эксплуатацию еще одна такая же.

НА СНИМКАХ: заботливо ухаживает за рассадой огурцов Зоя Григорьевна Гвоздь; агроном П. М. Шевченко.

Текст и фото И. ЯСЬКО.

◆ ◆

(Окончание. Начало на 1 стр.).

монтажники из комплексной бригады Николая Бородина, кабельщиков Сергея Пироткникова. Под куполом зала — ребята из комсомольско-молодежного звена Валерия Сорокина. Все они из Нижневартовского монтажного управления.

А вот запись в журнале ведения работ, датированная 28 марта: «Бригада монтажников Николая Бородина была оставлена на первую смену для подключения двух первых электродвигателей. Работали до двух часов ночи. Двигатели подключены. Начальник первого участка М. Габдрахманов».

— Это не первая такая смена,— сказал Николай Бородин.— У нас аккордный наряд: в марте двигатели должны быть запитаны электроэнергией. Сегодня мы снова остаемся на рабочих местах после смены.

— Эта бригада задает весь ритм. Глядя на них, остальные тоже прибавляют темпы,— добавил Мирсагит Габдрахманович Габдрахманов.— Вот, например, кабельщики. Их четыре человека, главный — Сергей Пироткников. Откровенно говоря, мы переживаем за них. Ребята молодые, правда, с опытом, но все же: работа у них очень ответственная. Управление их послало на учебу. Месяц учились, приехали — и вот сами видите: и темп высокий, и качество отличное.

К нам подходит шеф-инженер по монтажу технологического оборудования Московского главка «Бражнефть» Дмитрий Яковлевич Леонов.

— «Сириус» сегодня подключите? — спрашивает он у Мирсагита Габдрахмановича.

— Обязательно!

— Хорошо. Тогда мы сможем сегодня вести работы на улице.

К Леонову подходят человек десять...

— Кто здесь Дмитрий Маркович?

— Я.

— Мы прибыли в командировку.

— Откуда?

— Мангышлак.

— Гомель.

— Нефтепровод «Дружба».

— Найдите Литвака. Он вас определит в общежитие. Получите сегодня спецовку, а завтра — на работу.

В насосном отделении — не протолкнуться. Тут и сварщики из СУ-14, и монтажники из КММУ-1, и отделочники. Решение принимается на месте. При монтаже всасывающих патрубков одного из насосов обнаружена каверна — заводской брак. Что делать? Лишних патрубков нет.

— Поменяйте местами. На подаче он выдержит давление,— приказывает Дмитрий Макарович.

Люди, люди... Они в операторской, в помещении закрытого распредустройства, в подпорной станции, на наружных инженерных сетях, в нефтепарке... Идет наладка аппаратуры и сходу, в процессе монтажа, обучается обслуживающий персонал.

На исходе рабочего дня, каждый раз в половине шестого, в вагончике дирекции Нижневартовских НПС раздается телефонный звонок селектора.

— Вас вызывает Москва. Доложите обстановку.

— Пожалуйста, тише. На проводе заместитель Министра строительства предприятий нефтяной и газовой промышленности СССР Юрий Петрович Баталин,— просит присутствующих в вагончике начальник линейной инженерно-технической службы Василий Харитонович Галюк. Он докладывает обстановку за последние сутки.

— Первого апреля запускаем двигатели,—докладывает Галюк.

Ф. БОГЕНЧУК.

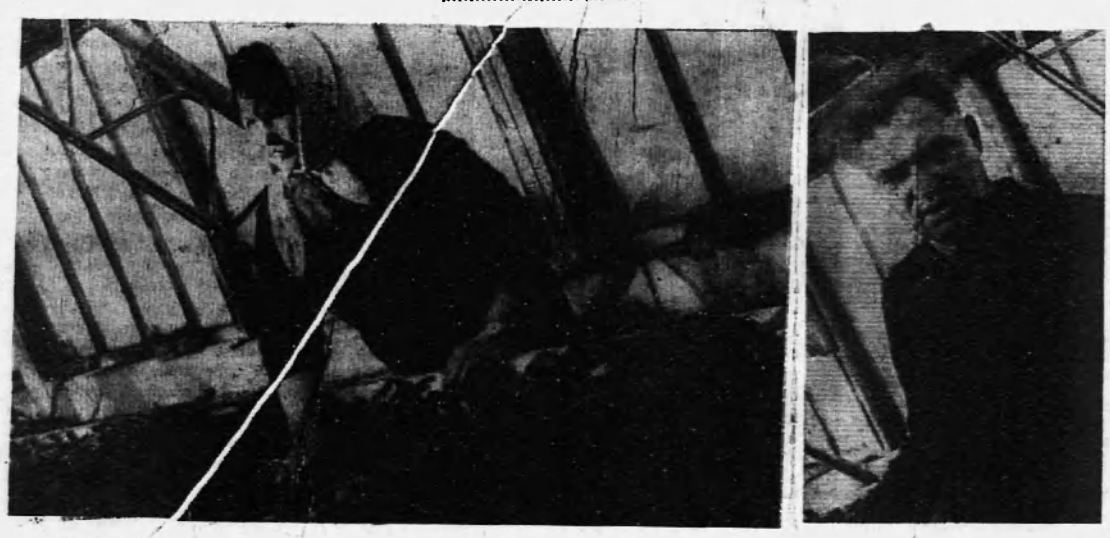

Буровики на Агане

Мы уже сообщали о том, что на Аганском месторождении построена первая буровая вышка. Сейчас туда выехала пуско-наладочная бригада Мегионского управления буровых работ во главе со старшим технологом Виктором Андреевичем Давидюком.

Через несколько дней бригада мастера Николая Игнатьевича Фролова начнет разбуривание первой скважины на Агане.

С. АЛЕХИН.

Хранят энергию Самотлора

На четыре дня раньше срока завершил выполнение квартального плана коллектив районной инженерно-технологической службы поддержания пластового давления НГДУ «Нижневартовскнефть» им. В. И. Ленина (начальник Б. Г. Кошелев). В недра Самотлора закачано более двенадцати миллионов кубометров воды.

Досрочное выполнение квартального плана совпало с вступлением в строй двух новых кустовых насосных станций: КНС-3 «б» и КНС-3 «в». Таким образом, на Самотлоре работает уже 19 кустовых насосных станций.

Построил новые объекты коллектив комсомольско-молодежного монтажного управления № 1 треста «Тюменьгазмонтаж» под руководством А. Е. Волова. Государственная комиссия приняла их с оценкой «хорошо».

Обслуживать КНС-3 «б» и КНС-3 «в» (они размещены в одном здании) поручено машинистам Юлии Михайловне Михалютиной, Вере Николаевне Антиповой, слесарю Виктору Одокиенко. Под их наблюдением насосы берут из реки Вах десять тысяч кубометров воды в сутки и нагнетают ее в нефтяной пласт Самотлора, чтобы не иссякла природная энергия этого гиганта.

А. СМИРНОВ.

Редактор В. КОРЧЕМКИН.

СУРГУТСКОЕ МУЗЫКАЛЬНОЕ УЧИЛИЩЕ

объявляет прием учащихся на дневное отделение.

ПО СПЕЦИАЛЬНОСТЯМ: фортепиано, хоровое дирижирование, народные инструменты (баян, аккордеон), теория музыки.

Заявление о приеме подается на имя директора училища.

К заявлению прилагаются: документ об образовании (в подлиннике), характеристика, медицинская справка (Ф-286), 4 фотокарточки.

Прием заявлений производится с 1 по 30 июня, консультации с 25 июня.

Вступительные экзамены проводятся с 1 по 30 июля.

Поступающие в музыкальное училище сдают вступительные экзамены по специальностям: сольфеджио, русскому языку и литературе (письменно и устно), истории СССР (устно, для окончивших 10 классов).

Принятые в училище обеспечиваются стипендией и общежитием на общих основаниях.

Справки по адресу: Сургут-4, Музыкальное училище.

ПРИЕМНАЯ КОМИССИЯ.

МЕНЯЮ благоустроенную **однокомнатную квартиру** со всеми удобствами в **городе Ханты-Мансийске** на однокомнатную в Нижневартовске.

Обращаться по адресу: г. Нижневартовск, ул. Мусы Джалиля, дом 30 б, кв. 4.



ПОКАЗЫВАЕТ «ОРБИТА»
Время московское

СУББОТА, 31 марта

8.00 Программа передач. 8.05 Новости. 8.10 Цв. т. «Музыкальный киоск». 8.40 Цв. т. Мультфильм. 9.00 Для школьников. «Том Кенти». Спектакль Московского театра юного зрителя. (По мотивам романа М. Твена «Принц и нищий») 11.10 Актуальные проблемы науки и культуры. 11.40 Цв. т. Премьера телевизионного художественного фильма «Инженер Прончатов». 1 и 2 серии. 14.00 «Время». 14.30 По страницам «Голубого огонька». 15.00 Цв. т. «Советская Эстония». Телевизионный документальный фильм. 17.30 Программа передач. 17.35 «Дама с собачкой». Художественный фильм. 19.00 «Время». 19.25—22.45 Цв. т. Открытие чемпионата мира по хоккею. СССР — ФРГ.

ВОСКРЕСЕНЬЕ, 1 апреля

8.00 Программа передач. 8.05 Новости. 8.10 Цв. т. Для школьников. «Будильник». 8.40 «Здоровье». 9.10 «Сегодня — День геолога. Выступление министра геологии СССР А. В. Сидоренко. 9.30 Концерт по заявкам геологов. 10.15 Цв. т. Открытие чемпионата мира по хоккею. СССР — ФРГ. 3 период. (В записи). 11.25 Для воинов Советской Армии и Флота. 11.55 Цв. т. «Клуб кинопутешествий». 12.50 Художественный фильм «Инженер Прончатов», 3 серия. 14.00 «Время». 15.55 Цв. т. Чемпионат мира по хоккею. Польша — Швеция. 2 и 3 периоды. 18.10 К годовщине XXIV съезда КПСС. Премьера телевизионного документального фильма «Курсом партии». 19.15 «Время». 19.45 Цв. т. «Песни А. Островского». 20.30—22.00 «Мо-лод-цы!». Спортивная молодежная программа.

ПОКАЗЫВАЕТ НИЖНЕВАРТОВСК
Время местное

ПОНЕДЕЛЬНИК, 2 апреля

17.00 «Чехословакия. Год испытаний». Документальный фильм. 18.10 «На главных перекрестках пятилетки». 18.35 «Иду с тралом». Телефильм. 18.50 Для детей. «Кащей Бессмертный». Художественный фильм-сказка. 19.50 «Хочу все знать». Киножурнал. 20.00 Новости. 20.10 «На земле тюменской». Телефильм. 20.30 «Идущие впереди». Передача. 20.50 Концерт. 21.20 «Все остается людям». Художественный фильм.

ВТОРНИК, 3 апреля

17.00 «Музыкальный монолог». Телефильм. 17.45 «Выборгская сторона». Художественный фильм. 19.35 «Потомки узнают». Телефильм. 20.00 Новости. 20.10 «Земля у океана». Телефильм. 21.05 «Сослуживцы». Спектакль-комедия Тюменского драмтеатра.

НАШ АДРЕС: 626442
г. Нижневартовск, Дом Советов

ТЕЛЕФОНЫ: редактора — 0-98, зам. редакторе — 0-85, промышленного отдела —0-85 (2 зв.), ответственного секретаря и отдела писем — 0-87, типографии — 0-87 (2 зв.).

ГАЗЕТА ВЫХОДИТ ПО ВТОРНИКАМ, ЧЕТВЕРГАМ И СУББОТАМ

Нижневартовская типография управления издательств, полиграфии и книжной торговли Тюменского облисполкома

Тираж 8160

Пролетарии всех стран, соединяйтесь!

ЛЕНИНСКОЕ ЗНАМЯ

ОРГАН НИЖНЕВАРТОВСКОГО ГОРКОМА КПСС И ГОРОДСКОГО СОВЕТА ДЕПУТАТОВ ТРУДЯЩИХСЯ ТЮМЕНСКОЙ ОБЛАСТИ

Издается с 4 сентября 1941 года ✦ № 40 (3178) ✦ ВТОРНИК, 3 марта 1973 г. ◆ Цена 2 коп.

НЕФТЕПРОВОД САМОТЛОР — ТЮМЕНЬ — АЛЬМЕТЬЕВСК:

На 2 апреля на участке нефтепровода от нуля до 123 километра расчищено трассы 122,2, вырыто траншеи 120,2, вывезено плетей 122,2, сварено в нитку 120,7, заизолировано 107,9, уложено в траншею 88,8, засыпано 37,7 километра.

Задание выполнено!

КОЛЛЕКТИВ СУ-10 ТРЕСТА «СОЮЗПРОВОДМЕХАНИЗАЦИЯ» НА СТРОИТЕЛЬСТВЕ НЕФТЕПРОВОДА ЗАВЕРШИЛ РАБОТЫ ПО ПРОКЛАДКЕ ТРАНШЕИ.

В труде отличились экипажи роторных экскаваторов Б. В. Ермакова, М. Р. Иваховского, Н. И. Воробей, Г. Н. Аксенова, одноковшовых экскаваторе — экипажи В. А. Асекритова, В. Н. Гущина, бульдозеристы В. В. Бабарыкин, П. В. Кухарчук, Ю. О. Белозеров, А. Д. Кривощеков, П.С. Бабенцоа.

Задание по обратной засыпке траншеи будет выполнено в установленный срок.

В. ОРЛОВСКИЙ,
главный инженер СУ-10.

Каждый день третьего года пятилетки—ударный!



На восьмом километре нефтепровода Самотлор—Альметьевск произведена сварка и монтаж камеры задвижек.

Эту операцию высококвалифицированно произвел бригадир монтажников из СУ-14 Абдулла Нигматуллин (на снимке).

Фото Ю. ЛИВНЯ.

● ОБЯЗАТЕЛЬСТВА ВЫПОЛНЯЮТСЯ

ЗАРАБОТАЛ ЭЛЕКТРИЧЕСКИЙ ЭКСКАВАТОР

В социалистических обязательствах коллектива Нижневартовского специализированного управления № 3 треста «Сургутнефтеспецстрой» и на 1973 год было записано:

«До 1 марта с. г. закончить строительство линии электропередачи протяженностью шесть километров с трансформаторной подстанцией в новом карьере.

В течение месяца после подключения электроэнергии закончить монтаж и пустить в эксплуатацию первый в системе Главтюменьнефтегаза мощный экскаватор на электроприводе».

Это обязательство выполнено. НОВЫЙ ЭКСКАВАТОР С ОБЪЕМОМ КОВША ДВА С ПОЛОВИНОЙ КУБОМЕТРА ПУЩЕН В ЭКСПЛУАТАЦИЮ. Мощность его в четыре раза больше дизельного, что работают пока в системе Главтюменьнефтегаза.

А. ДИМИН.

Пусть расцветают таланты народные

Одной из важнейших форм духовного обогащения людей является художественная самодеятельность. За последнее время родилось много творческих самодеятельных коллективов. Более тысячи участков их—представители братских наций и народностей нашей страны. Очень приятно, что сейчас наш район выглядит богаче других солистами, обладающими редкими талантами. Это бригадир электриков строительно-монтажного управления № 5, лауреат Всероссийского смотра сельской художественной самодеятельности Виктор Древницын, дипломанты Всероссийского смотра Нина Бундя — крановщица завода стройматериалов, Владимир Лопаткин — шофер автобазы № 9, Юрий Потапов — электрик энергоцеха НГДУ «Мегионнефть» и многие другие. Не раз рукоплескали зрители Нижневартовска и Ханты-Мансийска, Тюмени и Тобольска вокально-инструментальному ансамблю «Мега» клуба имени 50-летия ВЛКСМ.

Активизировали свою работу агитбригады. Коллектив одной из них — из Мегионской нефтеразведочной экспедиции — завоевал первое место на областном смотре агитбригад Главтюменьгеологии. Частым гостем национальных поселков стал коллектив «Северянка» районного Дома культуры. Особое внимание уделяют агитбригады культурному обслуживанию строителей нефтепровода Самотлор — Альметьевск. Проведено шестнадцать выездов с концертами. На нефтепроводе также была организована лекция-концерт преподавателей детской музыкальной школы; там работают библиотеки-передвижки.

В дружной, многонациональной семье разных народов большое внимание уделяется работе среди коренного населения нашего района. Учреждения культуры совместно с работниками народного образования активно проводят профориентацию среди молодых ханты и манси. Традиционными стали совещания, научно-практические конференции по проблемам обучения и воспитания хантыйских детей, которые ежегодно проводятся на базе Ларьякской средней школы-интерната.

В национальные поселки регулярно выезжает информационная группа горкома КПСС.

Труд работников культуры не измеришь цифрами и процентами. Но в каждом новом достижении производственного коллектива, в каждом красивом поступке молодого человека есть доброе зерно, посеянное на вечере в клубе, взятое из книги, умело подобранной библиотекарем. У нас имеется немало работников культуры, которые со всей отдачей сил, творчески решают поставленные перед ними задачи. Все приемлемые в наших условиях формы и методы идеологического воспитания используют в своей работе В. Г. Батурина—директор Дома культуры поселка Ларьяк и В. В. Мощенко — заведующая Веховской сельской библиотекой.

Хорошие оценки заслуживает работа Нижневартовской районной, городской и Мегионских библиотек.

Героические дела советских людей, красота их помыслов, чувств и поступков — это неисчерпаемый родник, прочный фундамент для широкой идейно-воспитательной работы. Умело и повседневно вести ее — долг каждого учреждения, каждого коллектива художественной самодеятельности. К сожалению, в целом ряде культучреждений художественное творчество находится не на должном уровне, недостаточно уделяется внимания вопросам политической пропаганды. Это относится прежде всего к коллективам районного, Мегионского Домов культуры и Дома культуры «Юбилейный». Работники некоторых сельских клубов и библиотек ограничиваются стационарной работой, редко бывают в рабочих коллективах. Директор Мегионского сельского Дома культуры тов. Гараева, например, в 1972 году провела всего четыре массово-политических мероприятия. Почти никакой работы не проводится в клубе поселка Большой Ларьяк. До сих пор отдел культуры не направил туда культпросветработника.

Серьезные нарекания вызывает работа заведующего Колек-Еганским Красным чумом тов. Прасине. Здесь давно не выступали лекторы. В минувшем году заведующий всего два раза выезжал к рыбакам и оленеводам, и обе встречи ограничивались просмотром кинофильмов. От случая к случаю выполняет запланированные мероприятия и заведующая Охтеурской библиотекой тов. Третьякова. Отдел культуры горисполкома не оказывает необходимой помощи этим очагам культуры.

Нужно добиться дальнейшего развития народного творчества, создания новых коллективов художественной самодеятельности, настойчиво вовлекать в них и тружеников села, и рабочих, и молодежь, и интеллигенцию. Необходимо постоянно развивать их творческие способности и мастерство.

В работе культучреждений не должно быть абстрактности, схематизма. Необходимо увязывать всю идеологическую работу с задачами, поставленными Л. И. Брежневым в докладе о 50-летии СССР. Третий, решающий год пятилетки должен стать годом новых побед на всех участках культурного строительства, годом напряженной идеологической работы.

В. САЛМИН,
секретарь горкома КПСС.

С ОПЕРЕЖЕНИЕМ

22 марта коллектив Нижневартовского управления буровых работ № 2 завершил выполнение квартального плана и поставил перед собой задачу — пробурить в счет следующего квартала пять тысяч метров. Задача эта решена успешно.

Впереди идет бригада Героя Социалистического Труда Анатолия Дмитриевича Шакшина, за ней — бригаде Г. К. Петрова.

В. СМЕЛЯНСКИЙ,
внештатный корреспондент.

◆◆

СЛОВО ДЕРЖАТ

По-ударному работает нынче у нас буровая бригада мастера Владимира Антоновича Макара.

20 марта она выполнила уже квартальный план, пробурив 4150 метров горных пород на Самотлоре, и решила до конца квартала дать еще не менее полутора тысяч метров проходки.

Если такими же темпами бригада будет работать и дальше, то социалистическое обязательство — пробурить в решающем году пятилетки 18 тысяч метров горных пород — будет выполнено.

К. КОЛТЫНАЕВ,
начальник отдела труда Мегионской ордена «Знак Почета» нефтеразведочной экспедиции.

НЕФТЬ ИДЕТ

Нефтяники района успешно завершили первый квартал. Социалистические обязательства выполнили оба наши управления — «Нижневартовскнефть» и «Мегионнефть».

Добыто нефти за квартал девять миллионов 116500 тонн, из них сверх плана 218500 тонн.

Для сравнения напомним, что за весь 1970 год было добыто нефти в нашем районе восемь миллионов 200 тысяч тонн.

А. МИТИН.

НАСТРОЕНИЕ ПРАЗДНИЧНОЕ

С хорошим настроением встретили мы, геологи, буровики, инженерно - технические работники и служащие Мегионской ордена «Знак Почета» нефтеразведочной экспедиции свой праздник.

Порадовала нас буровая бригада молодого мастера Владимира Макара, 20 марта выполнившая квартальный план. А еще раньше и лучше справилась с планом первого квартала бригада кавалера ордена В. И. Ленина Фаата Закиевича Хафизова, которая дала наивысшую в районе проходку — более восьми тысяч метров.

Коллектив экспедиции 27 марта завершил выполнение квартального плана бурения разведочных скважин и дал сверх него две тысячи метров.

К. НИКОЛАЕВ.

Рапортуют геофизики

Наилучших успехов в Мегионской промыслово-геофизической конторе добились партии, руководство которыми доверено Михаилу Павловичу Свистунову, Аркадию Алексеевичу Шубарину, Юрию Дмитриевичу Бутусову и Николаю Кирилловичу Зудилину. Коллектив конторы квартальный план промыслово-геофизических работ в объеме 300 тысяч рублей выполнил на четыре дня раньше срока.

М. ПЫРЯКОВА,
внештатный корреспондент.

ПОПУТНЫЙ ГАЗ ПРИШЕЛ В КВАРТИРЫ

Все газовые плиты в одиннадцати блочных и панельных домах г. Нижневартовска переведены на попутный нефтяной газ, добываемый на Мегионском месторождении. Заслуга в этом коллективов трестов «Нижневартовскжилстрой», «Мегионгазстрой» и СМУ-1 треста «Союзтюменьгаз».

А. СМИРНОВ.

ГОСТИ НИЖНЕВАРТОВСКА

В нашем районе побывала группа журналистов социалистических государств, аккредитованных при Отделе печати МИД СССР. Михаил Михайлов и Иван Стыпов—телевизионные журналисты из Народной Республики Болгарии, Иозеф Фаркаш и Дердь Буцко—представители Венгерского телевидения, Дитер Брюкнер, журналист из газеты «Нойес Дойчланд»—ГДР, Г. М. Сечковский из польского журнала «Пшиязнь» и Ристо Баялски из югославской газеты «Политика».

Гостей принял первый секретарь Нижневартовского горкома КПСС В. В. Бахилов. Он рассказал об истории развития нефтедобывающей промышленности в районе и о перспективах развития города.

Журналисты побывали на Самотлоре, беседовали с рабочими, знакомились с работой буровых бригад Г. М. Левина и В. Т. Громова. Осмотрели город, теплицы и студию телевидения.

С журналистами беседовали начальник НГДУ «Нижневартовскнефть» им. В. И. Ленина Р. И. Кузоваткин, начальники УБР № 1 и № 2, В. И. Хлюпин и А. Г. Исянгулов.

Гостей сопровождал первый секретарь Отдела печати МИД СССР А. Д. Давидян, встречали и сопровождали редактор газеты «Ленинское знамя» В. С. Корчемкин и директор студии телевидения Р. Е. Ворошилов.

НАВСТРЕЧУ ИДЕОЛОГИЧЕСКОМУ СОВЕЩАНИЮ

Партией мобилизованные

Усталые люди после работы спешат на занятия. Это строители: плотники и бетонщики, слесари и электросварщики, мастера, инженеры, механизаторы. Люди идут на занятия, чувствуя необходимость и внутреннюю потребность учиться. Идти в ногу со временем, не отставать от общества, вместе со всеми решать задачи коммунистического строительства сможет только тот, кто постоянно учится, повышает свой общеобразовательный и идейно-политический уровень, кто усвоил и впитал в себя принципы коммунистической морали.

Велико значение коммунистической пропаганды. Стержень этой пропаганды — сама жизнь, насыщенная предельной правдой наших коммунистических идеалов и принципов. Люди тянутся к этой правде.

Система партийно-политического просвещения треста «Мегионгазстрой» включает в себя школы марксизма-ленинизма, экономические семинары, школы коммунистического труда. Сотни рабочих, инженеров и служащих посещают эти занятия. И мы, пропагандисты, должны встречать слушателей этой большой, человечной, радующей правдой, правдой всей нашей истории, жизни, политики. Здесь, на Самотлоре, мы находимся на переднем крае борьбы за нефть. Ощущение значительности и важности своей работы помогает каждому из нас правильно определить свое место в общественном деле.

Многие наши пропагандисты понимают важнейшее партийное поручение как неотъемлемую часть своей жизни. Из года в год, на протяжении пяти лет Л. Н. Белинский — пропагандист УПТК—вел занятия в школе основ марксизма-ленинизма. Большой пропагандистский опыт имеют Л. П. Широбакина [СУ-13], Н. И. Булгадарьян [СУ-18], В. П. Беломесов [УМ-5], В. И. Каталинцева [УПТК]. Они умеют преподносить факты не в частной правде отдельного события, а в ведущей правде истории.

Золотым фондом партии назвал пропагандистов Л. И. Брежнев. В их руках находится процесс становления, развития и укрепления коммунистического мировоззрения человека. Мы живем в то великое время, когда важнейшие общественные процессы проходят через внутренний мир человека. Каков он, этот мир, чем живут и дышат наши слушатели!

Это должен знать каждый пропагандист, поэтому нельзя разорвать цепочку: пропагандист — агитатор — воспитатель. Каждый пропагандист обязан быть агитатором и воспитателем, решая эту задачу не только на политзанятиях, но всей своей жизнью, силой личного примера. Вот почему многие руководители треста «Мегионгазстрой» и его подразделений — пропагандисты. Это Н. И. Лисовский [СУ-13], А. М. Гаврилов [СУ-14], А. Н. Мавроди [завод стройматериалов], Г. Г. Токарева [орс №3].

Пропагандист должен донести до слушателей не только важнейшие программные документы нашего государства и Коммунистической партии, но и новую научную информацию, передать личный жизненный опыт, настойчиво внушать людям ту большую правду, которую он лично постиг. Я бы сказала, что пропагандист — это творец. В нашей работе, как ни в какой другой, важен, просто необходим, творческий подход к делу. Ведь мы боремся за человека, человека-общественника.

Конечно, не все еще в политсети треста налажено так, как надо. Случаются срывы и переносы занятий. Не совсем удачно, наспех, была скомплектована сеть политпросвещения в начале нового учебного года: плохо учли при комплектовании состав слушателей по образованию. Вот и получилось, что люди с пяти—шестиклассным образованием изучают философию.

Мы, пропагандисты, испытываем определенные трудности в работе. Почти совсем нет наглядных пособий, мало технических средств, не хватает порой времени. Хочется, чтобы больше нас учили, давали полезную информацию на семинарах, обменивались опытом.

В системе города учеба пропагандистов организована, а вот в тресте нет. Посещая занятия, иногда делаешь вывод, что некоторые пропагандисты обходят «острые углы», боятся споров. Не бойтесь дискуссий, в споре рождается истина! В руках пропагандистов мощное оружие — марксистско-ленинская идеология, которая выдержала проверку жизнью. Читайте и перечитывайте Ленина, советуйтесь с ним! Огромное, все возрастающее со временем наличие и значение ленинских произведений, его идей, мы должны донести до своих слушателей.

Пропагандистская убедительность наших слов опирается на глубочайшую убежденность самого пропагандиста в великой правоте наших идей. Нам оказано большое доверие, и спрос с нас тоже большой. Мы, пропагандисты, партией мобилизованны и призваны. И мы должны гордиться этим и отдавать все силы, знания, опыт этому партийному делу.

Г. ПЛЕХАНОВА,
член методического совета треста «Мегионгазстрой».

ПАРТИЙНАЯ ХРОНИКА

СОВЕТ УЧИТЕЛЕЙ-КОММУНИСТОВ

Состоялось районное собрание учителей-коммунистов, обсудившее вопрос «О повышении роли партийных организаций школ в выполнении Постановления ЦК КПСС и Совета Министров СССР «О завершении перехода ко всеобщему среднему образованию и дальнейшем развитии общеобразовательной школы». С докладом на эту тему выступил секретарь горкома КПСС В. Д. Салмин.

В обсуждении доклада приняли участие секретарь партийной организации средней школы № 2 Л. А. Золина, заместитель секретаря партийной организации средней школы № 4 Л. В. Федоровская, директор Мегионской восьмилетней школы М. Н. Кривоножкина, секретарь партийной организации средней школы № 1 В. М. Винокурова, завуч Мегионской школы рабочей молодежи Г. В. Сухинина, секретарь партийной организации средней школы № 3 З. С. Колоколова, секретарь партийной организации Мегионской средней школы К. И. Свиридова, секретарь горкома ВЛКСМ К. С. Замалетдинов, заведующий гороно А. Д. Петров.

«ЗВАНИЕ КОММУНИСТА ОБЯЗЫВАЕТ»

Под таким девизом в минувшую субботу состоялась научно-практическая конференция молодых коммунистов города. Перед ними выступили первый секретарь горкома КПСС В. В. Бахилов с лекцией «XXIV съезд КПСС о возрастании руководящей роли партии в коммунистическом строительстве», заведующий гороно А. Д. Петров — «В. И. Ленин о членстве в партии», заведующий отделом пропаганды и агитации Г. П. Бабанов — «Коммунист — человек высокой морали», член парткома НГДУ «Нижневартовскнефть» Н. П. Сливин —« Авангардная роль коммуниста в труде и общественной жизни», заведующий орготделом горкома партии В. А. Илькин — «Устав КПСС — основной закон партийной жизни, организационное оружие партии в борьбе за осуществление Программы КПСС», секретарь парткома НГДУ «Мегионнефть» Э. Д. Бушмакин — «Партийное собрание — школа воспитания коммунистов».

Об истории партийного билета рассказала ответственный секретарь городской организации общества «Знание» В. М. Кириенко.

ЗАДАЧИ ДНЯ

В зале заседаний Дома Советов состоялось совещание секретарей цеховых и первичных партийных организаций города. О ходе обмена партийных документов доложил заведующий орготделом горкома КПСС В. А Илькин.

О задачах партийных организаций в связи с завершением учебного года в системе партийного и комсомольского просвещения говорил заведующий отделом пропаганды и агитации Г. П. Бабанов. Затем он подробно остановился на задачах коллективов города и района по подготовке и проведению коммунистического субботника, праздников Дня памяти В. И. Ленина, 1 Мая, Дня печати и праздника Победы.

О некоторых итогах лекционной пропаганды рассказала ответственный секретарь городской организации общества «Знание» В. М. Кириенко.



Пароподогревательную установку, где водителем Сергей Викторович Михайлюк, а машинистом Николай Александрович Назаров, можно видеть на многих объектах.

Всегда в хорошем состоянии их агрегат оказал немало пользы и буровикам. Оба механизатора считаются хорошими работниками в Нижневартовской АТК.

НА СНИМКЕ: С. В. Михайлюк и Н. А. Назаров [слева].

Фото И. Ясько.

● *Крепить дисциплину труда*

ПОЧЕМУ ПРОСТАИВАЮТ АВТОМОБИЛИ?

Весьма полезный разговор начали на страницах газеты «Ленинское знамя» (№ 22, 20 февраля с. г.) стропальщики УПТК (управления производственно - технологической комплектации) треста «Мегионгазстрой» товарищи А. Астанин, Г. Музафаров, А. Кириленко, Г. Осипенко, Н. Клюшин. Действительно, об укреплении трудовой дисциплины надо говорить во весь голос.

Статью «Крепить дисциплину труда» мы обсудили у себя в коллективе и приняли ряд мер. Поведем оеительную борьбу с прогульщиками, лодырями, с пьяницами.

Однако наши успехи во многом зависят от слаженности труда в УПТК треста «Мегионгазстрой». Дела там поправляются, и все-таки во время обсуждения статьи «Крепить дисциплину труда» шоферы высказали ряд критических замечаний в адрес руководства управления производственно-технологической комплектации.

Мы ежедневно выделяем для УПТК 18--20 автомашин, и очень жаль, что используются они на 63 —67 процентов. Это подтвердила фотография рабочего дня.

Наши автомобили из затопляемой зоны могли вывозить, например, 350 кубометров леса, а фактически вывозили сто. Происходило это потому, что на погрузке леса работал всего один автокран и только три стропальщика, которые к тому же приступали к работе не ранее 10 часов утра. Мы же подавали под лес три—четыре КрАЗа к восьми утра.

Хочется, чтобы в УПТК еще больше внимания уделяли организации труда, повышали ответственность за порученное дело.

А. ВЯТЧИНИН,
начальник автобазы № 9.

ОТ РЕДАКЦИИ. Статья тов. Вятчинина, к сожалению, страдает однобокостью: обратившись к критике, он забыл о самокритике. А ведь в коллективе девятой автобазы есть и нарушители трудовой дисциплины, и лодыри, и пьяницы. И организация труда оставляет желать лучшего. Вот бы и вывести сейчас на чистую воду тех, кто мешает коллективу выйти в число передовых не только в районе, но и в области.

Мы знаем также,что в девятой автобазе есть некоторый опыт борьбы с нарушителями трудовой дисциплины, и было бы весьма полезным, если бы тов. Вятчинин поделился этим опытом, рассказал бы и о трудностях. Надеемся, что с такой статьей товарищи из автобазы № 9 еще выступят.

● ПОСЛЕ НАШИХ ВЫСТУПЛЕНИЙ

Организовано бригадное обучение

Статья «Попутный газ — в артерии сибирского гиганта» [№ 24 от 24 февраля 1973 года] заслуживает серьезного внимания.

Руководство треста для коренного изменения состояния дел на строительстве газоперерабатывающего завода принимает меры и решает в вышестоящих органах вопросы, связанные с обеспечением строительства материально-техническими ресурсами, поставкой металлоконструкций [в связи с поздним поступлением техдокументации].

В настоящее время организовано бригадное обучение профессиям каменщиков, бетонщиков, арматурщиков с охватом 80 человек.

И. ТРИГУБЕНКО,
управляющий трестом «Мегионгазстрой».

Отставание ликвидируем в апреле

Так заявил начальник Вахской нефтеразведочной экспедиции В. Сапожников по поводу статьи «Вышкомонтажники, торопитесь!», опубликованной в нашей газете 6 марта с. г.

Для этого принят ряд мер.



В краю зеленого Агана

● *Репортаж*

АГАН... Красив этот лесной край в погожие дни, насквозь пронизанный лучами вешнего солнца. Знаменит издавна обилием зверья и птицы, он нынче стал еще и нефтяным богатырем. Потому на Аган идут машины, доставляя грузы на строительство дорог, трубопроводов, буровых.

Что здешние места богаты нефтью, известно стало еще в 1963 году, когда бригада Г. И. Норкина из Мегионской нефтеразведочной экспедиции пробурила здесь первую скважину. Месторождение считается крупным и простым по геологическому строению. Все десять испытанных скважин из 12 пробуренных дали отличную безводную нефть.

В эту весну на Аган вышли вышкомонтажники, направляя туда транспорт с оборудованием, металлоконструкциями и прочими материалами для монтажа первых буровых. Их принимали в любое время суток крановщик Виктор Рябов и тракторист Николай Морозов. Машины простоев не знали.

Монтировать первую буровую поручили звену, возглавляемому коммунистом Сергеем Анцевым из цеха № 2. И парни взялись за дело напористо и дружно, чтобы уложиться в график и к концу марта сдать объект буровикам.

На площадке в те дни не было жилья. И людям поневоле приходилось летать вертолетом на ночь домой. Половина звена, чтобы не сорвать сроки монтажа, выхлопотала место ночлега у соседей — дорожников. Так ребята ухитрялись не останавливать дела не только в длинные предвечерние часы, но и в ранние утренние, до прилета товарищей. И тогда, когда вертолет по каким-либо причинам задерживался порой на целых полдня.

Славные парни строят буровую. Среди них газорезчик Владимир Зозуленко. На вопрос, какую по счету установку монтирует, отвечает:

— Не знаю... Может, сотую... В Александрово строил и здесь уже четыре года работаю.

Их много в звене, отличных специалистов и замечательных тружеников. Это и вышкомонтажники А. Еремеев, А. Перевертов, А. Зиангиров, Б. Новосельцев, и электросварщики В. Трухов, И. Алеткин, и электрики В. Аксенов, Н. Чистопольский.

Одним из самых ответственных и вместе с тем торжественных моментов в монтаже буровой является подъем вышки. И если она к тому же первая на новом месторождении, то этот день становится памятным для всех. Но подготовка к самому подъему требует немало труда и хлопот. Нужно скомпоновать и установить блоки, провести множество сварочных работ, укомплектовать десятки тонн металлоконструкций. Все должно быть сделано не только в срок, но и профессионально, надежно.

И монтажники спешат. Они, как и все труженики района, включились во Всесоюзное социалистическое соревнование за досрочное выполнение программы третьего, решающего года пятилетки. К тому же, как и предусмотрено планом, Аган уже в этом году должен дать Родине не менее 420 тысяч тонн высококачественной нефти. Следовательно, построив эту буровую, вышкомонтажники сделали важный шаг к цели, стоящей перед всем районом.

И вот час, ради которого звено трудилось десяток нелегких дней, настал. Парни сходятся на инструктаж. Заодно еще раз обговаривается и уточняется вся проделанная работа. Ведь непредвиденных случайностей в таком деле не должно быть. Но все идет как надо. И бригадир Евгений Михайлович Чапланов подает сигнал: «Подъем!»

Трогаются с места стоявшие в рабочей готовности тракторы. Струнами натягиваются тросы. И вышка, чуть вздрогнув, отрывается от подставки. Она плавно, без единого рывка уходит все выше и выше в просветленное закатными лучами весеннего солнца небо. И вот уже вышка становится во весь свой рост в подготовленное для нее место. Звеньевой Сергей Анцев тут же закрепляет ее «ноги» и спешит поздравить своих товарищей с успешным завершением операции.

И в это время из-за притихшей в предвечерье тайги появляется вахтовый вертолет. Но прежде, чем приземлиться, он делает троекратный облет вышки, словно приветствуя собравшихся на площадке людей.

Первая буровая взметнула свою вышку над Аганом. А вышкомонтажники уходят на другую площадку, где станут монтировать следующий объект. И заиграют в стальных переплетах вышек весенние ветры. И запоют они славу трудовым рукам тех, кто разбудил и взбудоражил здесь древнюю таежную землю. И скажет свое веское рабочее слово далекий таежный край с песенным именем — Аган.

В. ЗИНКОВСКИЙ.

НА СНИМКАХ: «Не знаю»,—отвечает Владимир Зозуленко на вопрос, какую по счету он строит буровую.— Может, сотую»...; звеньевой Сергей Анцев.

Фото М. Москова.

НА ВДНХ СССР

ПНЕВМАТИЧЕСКАЯ «ЛОПАТА»

ЦЕМЕНТ называют «хлебом» строительства, ни одна даже самая маленькая стройка не может обойтись без него. Поэтому доставить цемент в срок — задача одна из важнейших. Для этого используют цементовозы, крытые железнодорожные вагоны, контейнеры, установленные на автомобилях.

Совсем по-другому до последнего времени дело обстояло на маленьких складах.

Первые попытки механизировать погрузку оказались не очень удачными. Созданные для этой цели машины хоть и назывались «малютками», но были неповоротливы, весили 400 килограммов, а их производительность была всего четыре тонны в час.

Загрузчик, разработанный Всесоюзным научно-исследовательским институтом транспортного строительства, «похудел» по сравнению со своим предшественником почтив в три раза. Он легко движется по небольшому складскому помещению, без особого труда грузит цемент в контейнеры из самых дальних уголков склада по специальному шлангу.

«В паре» с загрузчиком работает компрессор. Он подает струю сжатого воздуха, которая заставляет двигаться по шлангу десять тонн цемента в час. На погрузке теперь работают всего два человека.

(ВДНХ — ТАСС)



ТАЛЛИН. Инициатором социалистического соревнования за досрочное выполнение плана третьего года девятой пятилетки в эстонском рыбопромысловом объединении «Океан» выступил экипаж большого морозильного траулера «Антс Лайкмаа». За два года девятой пятилетки он выловил сверх плана более 6100 центнеров рыбы, выработал пищевой продукции более чем на 700 тысяч рублей.

Рыбаки обязались в третьем году пятилетки дать сверх плана 5680 центнеров рыбы, 600 центнеров кормовой рыбной муки, сэкономить 120 тонн горюче-смазочных материалов.

На снимке: старший помощник капитана коммунист А. Сафонов и лучший матрос комсомолец И. Антонюк.

Фото П. Кузнецова

(Фотохроника ТАСС)

НАЙТИ СЕБЯ

1

...Их было семеро, делегированных спортивным Нижневартовском на Всесоюзный турнир, где разыгрывался приз Героя Советского Союза Исхана Ибраева. Еще на пути в Петропавловск Дубровский размышлял о том, что соревнования столь высокого ранга послужат отличной проверкой боевых качеств наших борцов, и тот, у кого в решающий момент не дрогнут нервы, с честью выйдет из поединков.

Огромный зал «Трудовых резервов» встретил нижневартовцев многоголосым шумом. Направляясь вместе с ребятами в раздевалку, Дубровский вдруг ощутил пробежавший по спине холодок. Это всегда случалось с ним накануне соревнований, и он знал, что как только ступит на ковер, на помощь придут ощущения совсем иного свойства.

В средневесовой категории выступало десять борцов. Условия были жесткими: шесть штрафных — и выбываешь из дальнейших состязаний. В первый день Владимир Дубровский на восьмой минуте блестяще тушировал перворазрядника Абдыгулова из Алма-Аты, а вторую схватку выиграл по очкам. Все решал финал...

Ступив на ковер, Владимир оценивающим взглядом окинул соперника. Спортсмен из Караганды был невысок, но отлично сложен. Движения его неторопливы, даже медлительны, но в этом-то и таится порой главная опасность для новичка.

Накануне Дубровский хорошо изучил спортивное «досье» своего противника. Мастер спорта. Призер многих крупных ответственных первенств. Последний успех — победа во Всесоюзном турнире в Кокчетаве. На ковре решителен, напорист, обладает отличной реакцией. «Коронка» — бросок через спину с захватом головы, шеи или руки.

На протяжении двух периодов соперники тщательно «прошупывали» друг друга, каждый хотел использовать единственный, верный шанс. Нижневартовца устраивала ничья — тогда он становился вторым призером. Но спортсмену из Караганды, у которого больше штрафных очков, нужна была только победа.

На последней, девятой минуте Дубровский, до сих пор никак не решавшийся перейти в атаку, получил предупреждение за пассивность. Это и решило исход поединка. Финальный свисток разнял борцов, и, покидая ковер, Владимир подумал, что, может быть, стоило пойти «ва-банк» и хоть раз попытаться применить свой излюбленный бросок через грудь. Но он тут же упрекнул себя: нельзя рисковать, когда команде так нужны очки.

Зато вся нижневартовская сборная радовалась в этот день замечательной победе электрика монтажного управления Александра Каленова, доказавшей, что парни из молодого города на Оби могут положить на лопатки именитых спортсменов.

2

...Лет десять назад Дубровский понятия не имел о «классике». В его родном украинском городе Старобельске в то время все мальчишки были просто помешаны на вольной борьбе. Причем, боролись они где угодно — на лесных лужайках, в школьных классах, а то и прямо на улице.

Через год Володя уже имел первый юношеский разряд, и все прочили ему отличное спортивное будущее. Но юноша неожиданно увлекся боксом, потом легкой атлетикой, баскетболом... И по всем этим видам также добился спортивных разрядов. Но когда, окончив школу, поступил в Северодонецкое профтехучилище, все круто изменилось.

На «путь истинный» поставил Владимира известный в то время тренер по вольной борьбе и самбо Виктор Дмитриевич Верещагин. Для этого человека вообще не существовало препятствий. Величайший оптимист, истинный спортивный фанатик, он умел «заразить» молодежь с полуслова. Сотни ребят, занимавшихся в его секции, потом долго не сходили с ковра.

Школу Верещагина прошел и Дубровский. Даже в армии, скучая по дому и друзьям, он всегда оставался верным принципу любимого тренера: «Только борьба поможет тебе в достижении главной цели. Борись, терпи поражения, но в конечном счете ты все равно победишь. Победишь самого себя. Победишь свою слабость».

3

Трудно сейчас сказать, кому из друзей Дубровского пришла в голову мысль поехать после армии на Тюменский Север. Так или иначе, но все они — Леонид

(Окончание на 4 стр.)



Фоторепортаж

Кто стучится в дверь ко мне?

КАЖДЫЙ день из Мегионского отделения связи выходит дружная стайка почтальонов. С сумками, полными корреспонденции, они растекаются по поселку.

И так каждый день, в любое время года. Почти в каждую квартиру нужно зайти и доставить газету, журнал или письмо. Тысячи экземпляров газет ежедневно разносится по квартирам. И со всем этим небольшой коллектив справляется отлично.

За минувший год отделение признано лучшим в районе. План доходов по услугам связи выполнен на 105,3 процента.

Работники Мегионского отделения связи активно участвовали в социалистическом соревновании связистов района, в движении за коммунистический труд.

В течение года коллективу трижды присуждалось первое место среди отделений связи, вручался переходящий вымпел. По итогам работы минувшего года коллективу присвоено звание «Предприятие связи высокой культуры производства».

...В сортировочном отделении необычная тишина. Шуршат газеты и журналы. Четко работают Таня Матвеева, Зоя Иванова, Надя Сорокина, Зоя Кочергина, Валентина Симакова, Мария Самыпова, Татьяна Нохрина, Людмила Швалева, Антонина Брыкова, Светлана Максимюк. От населения на них не поступило ни одной жалобы, а коллективу почтальонов присвоено звание коммунистического труда. Лучшие работники занесены в Книгу Почета районного узла связи.

Среди них бригадир почтальонов Л. И. Трубина, начальник отделения связи В. Г. Буторина. Почтальонам Л. А.Комаровских, З. П. Кочергиной присвоено звание «Лучший по профессии», а весь коллектив занесен на Доску Почета областного производственно-технического управления связи.

В этом году коллектив Мегионского отделения увеличивает темпы по расширению услуг связи населению. Так, в январе и феврале рост доходов увеличился на 27 процентов по сравнению с тем же периодом прошлого года.

НА СНИМКАХ: на работу; профилактику радиоаппаратуры ведет монтер Юрий Слинкин; лучшие операторы Т.Г. Синицына и М. Н. Яковлева (слева направо).

Текст и фото И. ЯСЬКО.





На лыжне— строители

В прошедшее воскресенье на Оби, возле причала, прошло лично-командное первенство лыжников и сдача норм ГТО. В соревнованиях приняло участие 48 лыжников из семи строительных организаций и участков: из СУ-26, СУ-27, СУ-29, НСУ, Омского и Иркутского участков треста «Нижневартовскжилстрой».

Первыми на дистанции три километра стартовали девушки. Люда Гусева, Роза Шакирова и Оля Стоценко заняли соответственно 1, 2 и 3 места. Затем вышли на старт мужчины. Лучшими оказались Ламбин, Богатырев и Мицулявичус. В возрастной группе свыше 30 лет лучшими гонщиками стали Заязов, Пассар и Галимов.

Призеры получили ценные подарки, грамоты. Из 48 участников 36 сдали нормативы ГТО.

Хочется поздравить команды СУ-26 и СУ-27, занявшие в этих соревнованиях первое и второе места.

А. ВЕРЕТЕННИКОВ,
внеконкурсный участник соревнований, наш рабкор.

ДО СВИДАНИЯ, КАНИКУЛЫ!

Вчера школьные звонки известили о начале последней четверти в этом учебном году. Немало впечатлений осталось у ребят от веселых дней отдыха. Надолго запомнятся они и семиклассникам Васе Лыкову, Андрею Гундину и второкласснице Тане Шаманиной. Им 27 марта в Доме культуры «Юбилейный» торжественно вручили первые призы за отличное чтение стихов.

Ну чем не настоящими сказочниками были ученица первого класса Оля Бычкова, второклассники Миша Колькин и Игорь Лисовский! Завороженно слушали малыши их выступление на конкурсе мудрой сказки.

Много интересных мероприятий было организовано «Юбилейном» за время каникул для школьников города.

Р. ГАЙДАРОВА.

НАЙТИ СЕБЯ

(Окончание. Начало на 3 стр.)

Величко, Виктор Планета, Николай Лавыгин, Владимир Маликов и он, Дубровский, — махнув на уговоры родных, поехали по комсомольским путевкам в Тюмень. А там сказали: «Если хотите по-настоящему испытать себя, отправляйтесь в Нижневартовск. Там сейчас горячо».

Едва устроились на работу стропальщиками в СУ-18, как в тот же день направились в спортзал узнать, есть ли здесь секция борьбы. Секция была и... не была. Просто приходил, занимался кто хотел, но организованной, планомерной работы не велось.

Кроме того, друзьям пришлось столкнуться еще с одной трудностью: оказывается, в Нижневартовске, да и во всей области почти никто не увлекается вольной борьбой. Вариться в собственном соку не хотелось, и, посоветовавшись, ребята решили изучать «классику». Преподавателем стал мастер спорта Лазарь Дмитриевич Лукин, позднее возглавивший городской совет ДСО «Труд».

Начался интенсивный тренаж. Каждый день после работы, едва не валясь с ног от усталости, они все-таки шли в спортзал и добросовестно изучали все приемы классической борьбы. А когда открылась детско-юношеская спортивная школа ДСО «Труд», Дубровского пригласили туда на работу тренером.

...Я встретил его в «Юбилейном» во время тренировки. Повсюду на разостланных матах крутились в «хороводе» сцепившиеся пары подростков. Иногда, при удачно проведенном приеме, неожиданно взлетали вверх голые мальчишечьи пятки.

Владимир Петрович внимательно следил за борьбой, переходил от одной пары к другой и, разняв соперников, старательно что-то им объяснял. А когда мы с ним познакомились, тренер сокрушенно покачал головой:

— Беда-то какая, все маты порвали. Приходится каждый день тащить их в игровой зал, а своего, как ни бьемся, найти не можем...

Увлекшись, видать, наболевшей темой, Дубровский стал рассказывать, как много ребятишек в Нижневартовске хотят заниматься в секции, но он просто не в силах их принять.

— Идешь вечером по городу, повсюду ребята слоняются без дела, хулиганят. А ведь если увлечь их борьбой, какая была бы для них польза!

Всюду, куда ни обращался Владимир Петрович с просьбой выделить хотя бы крохотный уголок под борцовый зал (места он, кстати, много не требует), — встречал неизменный отказ. Придет, скажем, к начальнику стройуправления, а тот, даже не дослушав объяснений, прерывает тренера:

— Мне специалистов некуда селить, а вы тут про какой-то спортзал толкуете!

Конечно, нелегко в нашем городе с жильем. Это все хорошо знают. Но кто может гарантировать, что завтра сынишка того же начальника управления, вместо того, чтобы приятно и с пользой для себя провести вечерний досуг, не пойдет на улицу бить стекла, задирать прохожих, а через год-два и распивать с приятелями бутылку за углом? Не научились мы еще, видать, смотреть иногда в корень вещей...

Прощаясь, Дубровский сказал:

— А планы у нас большие. Хочется воспитать ребят волевых, классных борцов. На днях они, кстати, едут в Тюмень на юношеский турнир. Это будет, так сказать, их боевое крещение...

В. ВИКТОРОВ.

ГОЛУБОЙ ЭКРАН

ПОКАЗЫВАЕТ «ОРБИТА»
Время московское
СРЕДА, 4 апреля

10.00 Программа передач. 10.05 «Турнир любознательных». 10.35 Новости. 10.45 «Ленинский университет миллионов». «Мы — интернационалисты». 11.15 Цв. т. «Песни В. Мурадели». 11.45 О. и А. Лавровы. «Следствие ведут знатоки». Дело 1-е. «Черный маклер». 13.20 Ц. т. Чемпионат мира по хоккею. ФРГ — Швеция, 3 -й период. 14.00 «Время». 15.55 Цв. т. Чемпионат мира по хоккею. Финляндия — Швеция. 18.15 «Огни цирка». 19.00 «Время». 19.25 Цв. т. Чемпионат мира по хоккею. ЧССР — СССР. 21.45 Концерт песни. 22.15 Цв. т. Чемпионат мира по хоккею. Финляндия — Швеция, 3-й период.

ПОКАЗЫВАЕТ НИЖНЕВАРТОВСК
Время местное
СРЕДА, 4 апреля

17.00 «Чехословакия. Год испытаний». Документальный фильм. 18.10 «На главных перекрестках пятилетки». 18.35 «Иду с тралом». Телефильм. 18.50 Для детей. «Кащей Бессмертный». Художественный фильм-сказка. 19.50 «Хочу все знать». Киножурнал. 20.00 Новости. 20.10 «На земле тюменской». Телефильм. 20.30 «Идущие впереди». Передача. 20.50 Концерт. 21.20 «Все остается людям». Художественный фильм.

Редактор В. КОРЧЕМКИН.

НАШ АДРЕС: 626442
г. Нижневартовск, Дом Советов

ТЕЛЕФОНЫ: редактора — 0-98, зам. редактора — 0-85, промышленного отдела —0-85 (2 за.), ответственного секретаря и отдела писем — 0-87, типографии — 0-87 (2 за.).

ГАЗЕТА ВЫХОДИТ ПО ВТОРНИКАМ, ЧЕТВЕРГАМ И СУББОТАМ

Нюганская типография управления издательства, полиграфии и книжной торговли Тюменского облисполкома

АПРЕЛЬ

Пролетарии всех стран, соединяйтесь!

ЛЕНИНСКОЕ ЗНАМЯ

ОРГАН НИЖНЕВАРТОВСКОГО ГОРКОМА КПСС И ГОРОДСКОГО СОВЕТА ДЕПУТАТОВ ТРУДЯЩИХСЯ ТЮМЕНСКОЙ ОБЛАСТИ

Издается с 4 сентября 1941 года ✦ № 41 (3179) ✦ ЧЕТВЕРГ, 5 апреля ◆ Цена 2 коп.



● НЕФТЕПРОВОД САМОТЛОР — ТЮМЕНЬ — АЛЬМЕТЬЕВСК

ПОСЛЕДНИЙ СТЫК!

В минувший вторник на Нижневартовском участке нефтепровода Самотлор — Тюмень — Альметьевск состоялся традиционный праздник трассовиков — Красный стык. В 12 часов дня на рубеже 102-103 километра встретились комплексные сварочные бригады СУ-14 Ивана Малахова, Федора Зимницкого и Михаила Лифанова. Осталось наложить последний шов, и тогда новая магистраль соединится в единую тысячекилометровую нитку.

...По совету бригадиров, первый слой Красного стыка доверено наложить групкомсоргу бригады Ивана Малахова Владимиру Мошкову (кстати, ему в этот день исполнилось 25 лет) и Льву Лапичеву из бригады Фёдора Зимницкого. Ребята надели на грудь красные ленты, поднялись по лесенке на уровень трубы — и все идет как обычно: брызги расплавленного металла, рокот сварочных дизельных установок, гарь из выхлопных труб трубоукладчиков.

Второй и третий слои накладывают бригадиры И. Малахов, Ф. Зимницкий, М. Лифанов, сварщики И. П. Зиновьев, И. Ахмадишин, А. Мусатов. Через двадцать минут магистраль сварена!

Митинг. С большой трудовой победой трассовиков тепло поздравили секретарь горкома КПСС С. Д. Великопольский, зав. промышленным отделом горкома КПСС И. М. Сосновских, председатель райсовпрофа А. А. Карабанов, инструктор окружкома партии Р. П. Мальцев.

Победителям в социалистическом соревновании — бригадам И. Малахова, Ф. Зимницкого—вручены Красные вымпелы городского штаба по строительству нефтепровода. Большой группе передовиков производства преподнесли подарки — именные часы и книги, вручили премии.

НА СНИМКАХ: последний стык сварен! (снимок вверху); бригадиры (слева направо) Михаил Лифанов, Иван Малахов и Федор Зимницкий.

Ф. БОГЕНЧУК,
наш. спецкор.

НОВОСТИ

В ЧЕСТЬ 1 МАЯ

Не зря принимал высокие социалистические обязательства на третий, решающий год пятилетки коллектив Нижневартовской тракторной конторы. То, что намечалось сделать на первый квартал, сделано.

Еще 22 марта мы рапортовали о завершении квартального плана, предоставив услуг предприятиям Нижневартовска на 1860 тысяч рублей. В оставшиеся дни марта сумели выполнить половину апрельского задания.

Сейчас коллектив включился в предмайское социалистическое соревнование, решив план второго квартала выполнить за два с половиной месяца.

В трудовом соперничестве преуспевают бригады Виктора Копнина (комсомольско-молодежная), Владимира Васильевича Яковенко, трактористы Иван Тимофеевич Волков, Иван Михайлович Иваненко, Габдрауф Гаткевич Исмагилов, Виктор Федорович Тюхтин.

Р. ТАРНАЕВА,
начальник планово-экономического отдела.

В ФОНД МИРА

— Отдадим в фонд Мира свой однодневный заработок, — единодушно решили рабочие и служащие специализированного строительного управления № 2 треста «Сургутнефтеспецстрой». Многие рабочие отчисляют больше. По 25 рублей передают в фонд Мира каждый из бригад И. А. Князева, А. Н. Крайтера, Н. П. Шемякина, И. З. Кулеша, а также старший прораб В. С. Еремин, экскаваторщики В. Г. Мерзляков, Д. К. Воробьев, рабочие ремонтно-механических мастерских Г. Юдинцев и М. Н. Третьяков.

Всего мы перечислим в апреле в фонд Мира около двух тысяч рублей.

Л. БЕРДНИК,
внештатный корреспондент.



Состязание творческих групп

Эффективность разбуривания Федоровского месторождения—такова тема очередного, третьего телевизионного конкурса новаторов, состоявшегося на Нижневартовской студии телевидения. На этот раз состязались творческие группы Мамонтовского и Мегионского управлений буровых работ. Оппонентами у них были представители Сургутского управления буровых работ.

Победу одержали буровики Мегиона, набравшие 73 балла. У их противников — 72 балла.

С. АЛЕКСЕЕВ.

ОНИ ПОЛУЧАТ НОВЫЕ ПАРТИЙНЫЕ ДОКУМЕНТЫ

Бюро городского комитета КПСС рассмотрело документы, представленные первичными организациями, и приняло в свои ряды новое пополнение.

Кандидатами в члены партии приняты комсомольцы Ю. Н. Бархатов — монтажник СМУ-11 и В. А. Зайцев — радиотехник Ларьякского аэропорта, А. А. Парамонова — работница аппаратного цеха геофизической конторы.

Кандидатами в члены КПСС стали машинисты экскаваторов из СУ-909 Н. П. Антонов и член экипажа Объедкина, взявшего обязательство выполнить пятилетку за три с половиной года, Э. А. Нейверт, председатель городской плановой комиссии В. М. Хайменов, народный судья Н. П. Бурухин и машинист из НСУ В. Г. Мошанцев.

В члены партии приняты крановщик Ватинской АТК Ю. Н. Матвейчиков, заведующая отделом комсомольских организаций горкома ВЛКСМ Н. П. Захарова, старший инженер отдела труда и зарплаты СМУ-5 В. В. Виноградов и сварщик, ударник коммунистического труда из СМУ-9 А. Ф. Вахрушев.

Все принятые одними из первых в районе получат новые партийные документы образца 1973 года.

●СИГНАЛ К ДЕЙСТВИЮ

НУЖНО ЛИ ЖИЛЬЕ?

Такой вопрос звучит по меньшей мере странно. Молодой, быстро развивающийся нефтяной край, конечно же, очень нуждается в жилье, а вот вопрос такой возникает. Возникает поневоле. Вернее, по воле нашего генподрядчика, треста «Мегионгазстрой». Дело вот в чем.

Сургутский домостроительный комбинат еще в 1972 году должен был построить в пятом микрорайоне Нижневартовска четыре дома, нынче — два. Причем, все они в северном исполнении: теплые, высота этажа три метра, кухни просторные, с мусоропроводом. В Сургуте четыре таких дома уже построены, и новоселы очень довольны.

Нижневартовцы же пока лишь мечтают о таких квартирах. Чтобы мечты быстрее осуществились, мы обращаемся к руководителям треста «Мегионгазстрой» и лично к управляющему Ивану Ионовичу Тригубенко: дайте нам фронт работы! Нам нужны подъездные дороги, площадка под детали, башенный кран.

Подготовить фронт работ надо сейчас. В распутицу на место, отведенное для нас, не попадешь.

В. КАТАСОНОВ,
начальник Нижневартовского участка Сургутского домостроительного комбината.

Чтобы город стал красивым

В город пришла весна, а вместе с ней и весенние заботы. В это время с особой остротой встает вопрос санитарной очистки города, его благоустройства, озеленения наших микрорайонов.

Санитарное состояние Нижневартовска пока продолжает оставаться крайне неудовлетворительным. Это касается жилой зоны, промзоны [УМ-5, завод строительных материалов]. Захламлены территории, обслуживаемые ЖКК НГДУ «Мегионнефть», треста «Нижневартовскжилстрой», ЖКК треста «Мегионгазстрой», новые микрорайоны, 14 и 15 кварталы, старая часть города.

12 марта в горисполкоме состоялось заседание чрезвычайной противоэпидемической комиссии, на котором руководителей обязали в кратчайший срок благоустроить принадлежащие организациям территории. Но время идет, а темпы очистки по-прежнему неудовлетворительны. Территории СМП-553, леспромхоза представляют собой сплошные свалки, руководителей же этих организаций такое положение не беспокоит.

Возникла настоятельная необходимость организовать четкую систему мероприятий по благоустройству города. ЭТУ ВАЖНУЮ ЗАДАЧУ ПРИЗВАН РЕШИТЬ МЕСЯЧНИК ПО САНИТАРНОЙ ОЧИСТКЕ, ОСНОВНАЯ ЦЕЛЬ КОТОРОГО—УЛУЧШИТЬ САНИТАРНОЕ СОСТОЯНИЕ ГОРОДА, СДЕЛАТЬ ЕГО КРАШЕ. РЕШЕНИЕМ ИСПОЛКОМА ГОРСОВЕТА МЕСЯЧНИК ПРОВОДИТСЯ В ГОРОДЕ НИЖНЕВАРТОВСКЕ И НАСЕЛЕННЫХ ПУНКТАХ РАЙОНА С 1 АПРЕЛЯ ПО 1 МАЯ 1973 ГОДА. В него должны включиться все организации и предприятия, все жители города. Но конкретный план мероприятий по благоустройству имеет пока только ЖКК НГДУ «Мегионнефть». Все остальные организации и предприятия должны срочно составить планы-графики проведения субботников и воскресников и строго их выполнять.

Ответственные задачи встают и перед транспортниками города. Обеспечить предприятия в достаточном количестве исправными машинами и механизмами для очистки города. АТК, НТК, автобаза № 9 доси пор не выполняли полностью заявки на машины и механизмы.

Все предприятия города должны с большой ответственностью подойти к очистке занимаемой ими территории. Сегодня на четвертой странице мы вновь публикуем решение исполкома от 26 апреля 1972 года о распределении территории города между отдельными предприятиями и организациями.

Все от мала до велика, от школьников до пенсионеров должны принять участие в месячнике по санитарной очистке и озеленению города. Здесь место самому широкому энтузиазму. Благоустройство города — дело чести всех его жителей.



ДВЕ колонны на втором технологическом потоке опустили вчера последний километр нефтепровода в траншею. В этом большая заслуга коллектива, которым руководит Олег Безгинов. Его колонна, командированная сюда из СУ-18, сумела за короткий срок занзолировать около 20 километров нефтепровода.

НА СНИМКЕ. Олег Безгинов.

◆ Крепить дисциплину труда

А оплата разная

Статью стропальщиков управления производственно-технологической комплектации треста «Мегионгазстрой» мы обсудили у себя в коллективе. Рабочие, выступая в прениях, говорили, что факты нарушения трудовой дисциплины есть и у нас, и вносили предложения, как лучше организовать дело.

Бывает, что у нас по той или иной причине простаивают краны. Важно при остановке кранов (по причине поломок) срочно принять меры для их ремонта, чтобы как можно скорее снова запустить их в работу.

Нельзя отрицать и тот факт, что некоторые механизаторы прогуливают, и это также вызывает простои механизмов, нарушает слаженную работу других подразделений. Правда, таких разгильдяев в коллективе мало, и для них мы создали сейчас нетерпимую обстановку.

Печальным фактом остается то, что круглосуточная работа на вывозке грузов из затопляемой зоны была организована с опозданием месяца на полтора. Хотя все грузы и вывезены, но сделать это было можно и без штурмовщины, если бы круглосуточная работа, повторяю, была организована своевременно.

А давайте вспомним, как мы грузили лес. Пачки леса вмерзли в землю, мы их отрывали краном, что приводило к перегрузкам механизмов, к поломкам, которых при нормальной работе, начатой с осени, можно было избежать.

СЧИТАЮ НЕНОРМАЛЬНЫМ, КОГДА СТРОПАЛЬЩИК, ВОДИТЕЛЬ АВТОМОБИЛЯ И КРАНОВЩИК, РАБОТАЮЩИЕ ВМЕСТЕ НА ПОГРУЗКЕ, ПОЛУЧАЮТ ЗАРАБОТНУЮ ПЛАТУ ПО РАЗНОЙ СИСТЕМЕ ОПЛАТЫ ТРУДА. СТРОПАЛЬЩИК И ШОФЕР — СДЕЛЬЩИКИ, А МАШИНИСТ АВТОКРАНА — ПОВРЕМЕНЩИК. Тут, конечно, не так-то просто достигнуть наивысшей производительности труда, а порой и невозможно. Дело только выиграет, если все эти люди в одинаковой степени будут заинтересованы в результатах своего труда. Для этого их надо перевести на одну и ту же прогрессивную систему оплаты труда. Вопрос очень важный и ждет своего решения.

Правильно расставить людей, создать им все необходимые условия для активного участия в социалистическом соревновании, с наибольшей эффективностью использовать моральные и материальные стимулы — над решением этой задачи работают администрация, партийная, профсоюзная и комсомольская организации управления механизации № 5 треста «Тюменьгазмеханизация».

И. ВАСИЛИАДИ,
секретарь партийного бюро.

Навстречу идеологическому совещанию

СЛАГАЕМЫЕ ИНТЕРНАЦИОНАЛЬНОГО ВОСПИТАНИЯ

Своодушевление вос принял коллектив НГДУ «Нижневартовскнефть» доклад Л. И. Брежнева на совместном торжественном заседании ЦК КПСС, Верховных Советов СССР и РСФСР, посвященном 50-летию образования Союза Советских Социалистических Республик.

Перед пропагандистами партийных, экономических и комсомольских школ мы поставили задачу: донести до каждого слушателя смысл и значение доклада, показать путь, пройденный нашим многонациональным государством за 50 лет, определить для каждого коллектива вехи текущей пятилетки и ее третьего, решающего года.

Особенностью нашего коллектива является его многонациональный состав: у нас трудятся представители двадцати двух национальностей и народностей.

Большую помощь парторганизации в идейно-политическом и интернациональном воспитании трудящихся оказывают школы политической, экономической и комсомольской учебы, где учатся более четырехсот человек. Пропагандисты школ — лучшие специалисты и руководители служб. Среди них коммунисты начальник отдела НОТ и управления производством Н. Ф. Чеботаева, начальник планового отдела А. И. Левина, старший инженер окса В. Ф. Божко и другие.

Весомый вклад в дело интернационального воспитания вносят лекторы первичной организации общества «Знание», которую возглавляет главный геолог управления коммунист В. У. Литваков, а также политинформаторы и агитаторы. Они стремятся к тому, чтобы политическая информация была доходчивой и ориентировала коллектив на досрочное выполнение заданий пятилетки.

Главной своей задачей в воспитательной работе партийная организация считает повышение активности и авангардной роли коммунистов, старается, чтобы каждый член партии был настоящим ленинцем, активным строителем коммунизма, пользовался авторитетом в коллективе. Этого мы добиваемся путем правильного распределения партийных поручений, практикуем отчеты коммунистов о выполнении ими партийного и служебного долга. На партийных собраниях и заседаниях парткома все чаще обсуждаем вопросы идеологической работы.

Особое внимание уделяем расстановке кадров. На ответственные участки производства стараемся направлять коммунистов. Начальники отделов и главные специалисты утверждаются на заседаниях парткома. И совсем неважно, к какой национальности он принадлежит. Важен сам человек, его деловые качества. Поэтому сегодня успешно и умело руководят коллективами начальник смены РИТС узбек Д. Я. Якубов, начальник ПРЦЭО латыш О. А. Лотиш, начальник сетевого района казах К. Н. Умаргалеев и многие другие.

Очень важно воспитывать у людей чувства товарищества, взаимопомощи и интернациональной дружбы, ответственности за выполнение коллективом производственных планов и социалистических обязательств. Мы добиваемся, чтобы соревнование было живым, действенным, мобилизующим. И сегодня у наших замечательных людей появляется чувство хозяина предприятия, они все больше проникаются ответственностью за судьбу плана, за дела в коллективе. Чем, как не высокой сознательностью и ответственностью объяснить героизм украинца В. Н. Полещука, татарина А. А. Сулейманова, русского Р. С. Кузнецова — рабочих цеха поддержания пластового давления, которые в течение двух суток без сна и отдыха устраняли аварию на водоводе!

В коллективе нашего управления родилось немало хороших починов. Коммунисты районной инженерно-технологической службы на открытом партийном собрании выступили с инициативой — все вновь вводимые скважины обслуживать имеющимся числом операторов. Коммунисты бригады Н. А. Савинова из цеха капитального ремонта скважин предложили досрочно и с высоким качеством ремонтировать скважины. Комсомольцы термохимической установки организовали социалистическое соревнование под девизом «Самотлорской нефти — качественную обработку».

Все эти починны получили поддержку в своих коллективах.

Мы уверены, что нефтяники Самотлора с честью выполнят свои обязательства решающего года пятилетки.

Б. АНТОНОВ,
секретарь парткома НГДУ «Нижневартовскнефть».

● ВСЕ РЕЗЕРВЫ—В ДЕЛО

БЕСЕДУЮТ бригадиры

В ДОМЕ культуры «Юбилейный» за круглым столом собрались бригадиры всех строительных подразделений треста «Мегионгазстрой». В непринужденной беседе за чашкой кофе рассказывали они о своих коллективах, об успехах и неполадках.

Беседу начал вступительным словом управляющий трестом И. И. Тригубенко. Он рассказал, что трест в целом успешно выполняет планы из месяца в месяц, и поставил задачи.

Первым выступил бригадир комплексной бригады СУ-44 **Леонид Константинович ДЕЙНЕГА:**

— Работа в нашей бригаде налажена неплохо. Каждый знает свое дело, подсказывать своим товарищам не надо, все отлажено. В адрес УПТК замечу, что кирпич на объект надо доставлять централизованно, добиться того, чтобы груженые машины не простаивали. В тресте следует думать о том, как лучше планировать работу, чтобы обеспечивать нас объектами и строительными материалами, загружать работой равномерно в течение года.

Своим многолетним опытом поделился заслуженный строитель РСФСР **Григорий Архипович КРАВЧУК.** Он возглавляет комплексную хозрасчетную бригаду СУ-13, которая строит сейчас школу по методу Героя Социалистического Труда Николая Злобина.

— Дело в нашем районе новое,—сказал Григорий Архипович,—и прошу руководство управления и треста, чтобы внимание к этому доброму, прогрессивному делу было неослабным, а мы постараемся, чтобы у нас все получилось по-злобински. Я считаю, что такой комплексной бригаде, как наша, надо иметь два объекта. Заканчивая один, мы уже должны создавать задел на втором. Тогда у нас, как у буровиков, не будет «окон».

Бригадир из строительного управления № 45 **Василий Алексеевич ГРИШКИН** с возмущением говорил о плохой работе механизаторов УМ-5:

— Они все время сдерживают нас в прокладке трубопроводов. Вот 20 марта опять с траншеи сняли экскаватор и бульдозер, а нам по плану необходимо было в марте сварить, заизолировать и уложить 300 метров трубопровода, осталось 100 метров, механизаторы нас подвели. Хуже того, крановщик крана К-162 Илларионов занимался вымогательством. Если не напишешь в путевом листе 12—14 часов, он будет всячески волынить, заявляя, что завтра в нашу бригаду не приедет. Это нехорошее явление. Есть еще такие люди, с ними мы боремся.

Степан Аврамович ПОЛОВЮК—бригадир плотницкой бригады СУ-13 сообщил, что за восемь лет работы плотники в его бригаде хорошо сработались, из года в год выполняют и перевыполняют производственные задания. Не было случая, чтобы кто-либо побывал в медвытрезвителе, все ответственны за трудовую дисциплину. Движимая любовью к нашему городу, бригада решила последнюю премию, которую присудил ей Главтюменьнефтегазстрой, передать в фонд строительства в Нижневартовске памятника борцам, погибшим в годы гражданской и Великой Отечественной войн.

— В адрес руководства треста у меня такое замечание,—заявил Степан Аврамович,—мы часто не имеем планов на квартал или полгода, или дают их нам с большим опозданием. Надо планы доводить своевременно и на более длительные сроки, чтобы мы тоже могли позаботиться о нашем будущем объекте: проверить, как он готовится, завозятся ли материалы, есть ли документы и т. д.

— Мы за то, чтобы дали бригаде объект и не снимали с него, не дергали нас на другие, давали возможность закончить задание. Мы будем быстрее и лучше строить.

Николай Павлович НЕЖДАНОВ — бригадир монтажной бригады СУ-44, ведущей работы на строительстве Нижневартовской нефтеперекачивающей станции, говорил, что у них хорошие монтажники, но бригада еще молодая, формируется, складывается. Бригадир очень строго спрашивает с нарушителей трудовой дисциплины, и потому их становится все меньше и меньше.

Бригадир монтажников **А. Т. ФАКТУРОВИЧ** высказал мысль о том, что в управлении много мелких бригад в 12—14 человек, которые не имеют возможности работать в две—три смены. Кроме того, при наличии большого числа бригад требуется больше транспорта, погрузо-разгрузочных механизмов. Тов. Фактурович внес предложение слить мелкие бригады в крупные, комплексные.

— Мы взяли социалистическое обязательство: построить бригадой четыре дома к 7 ноября 1973 года,—заявил **Иван Тимофеевич КОЛОБАЕВ,** бригадир плотников СУ-12. — И мы обязательство выполним досрочно, но у нас, в Мегионе, плохо с транспортом, трест от нас далеко, в СУ-12 его представители бывают редко.

— Плохо продумывают наши инженеры и техники объекты работ на будущее. Почему часть земляных работ мы делаем зимой? Кому не ясно, что они зимой обходятся в несколько раз дороже, чем летом?

О неудовлетворительной организации труда в СУ-45 говорили бригадиры **Ольга Сергеевна КОРОБЕЙНИКОВА и Любовь Петровна МАЛЬЦЕВА.** Их беспокоит, что на стройках еще много ручного труда.

Всего выступило 19 человек.

Администрация, партийный комитет, построечный комитет, отдел организации труда треста, руководители строительных управлений примут необходимые меры, чтобы претворить в жизнь предложения, которые станут способствовать улучшению организации строительного производства на предприятиях треста.

По окончании беседы все получили «Блокноты бригадира». В блокноте изложены права и обязанности бригадира в строительстве. Моральный кодекс строителя коммунизма, социалистические обязательства треста на 1973 год, социалистические обязательства бригады, положение о хозрасчетной бригаде, план работы бригады, график строительства объектов и другие памятки. Есть и чистые листы для записей.

На совещании говорилось, что форма непринужденной товарищеской беседы, инициатором которой явился отдел труда, приемлема, и мы станем проводить ежеквартально такие беседы.

В. СМИРНОВ,
секретарь парткома треста «Мегионгазстрой».

ЧИТАТЕЛЬ ПИШЕТ В РЕДАКЦИЮ

В марте редакция получила 232 письма рабочих и сельских корреспондентов. 127 из них опубликованы в газете. 27 жалоб рассмотрены, по ним приняты меры и сообщено авторам. Часть жалоб находится в производстве.

СПАСИБО отделочницам

Хочу сказать доброе слово через газету о нашей бригаде отделочниц, которую возглавляет Аня Кузьминых.

Анина бригада выполняет весь комплекс отделочных работ. И каждое задание заканчивают в срок, а то и раньше, добиваясь высокого качества отделки. Да, красиво работают женщины, залюбуешься поневоле. Они приносят радость людям.

Нормы выработки дружный коллектив выполняет на 110-120 процентов. Из числа лучших следует отметить штукатуров - маляров Аню Чиркову, Аню Богданову и Антонину Чепик. Все они взяли личные социалистические обязательства и активно соревнуются между собой.

Сейчас, когда я пишу эти строки, бригада старательно отделывает квартиры жилого дома для работников узла связи. Думаю, что связисты высоко оценят мастерство женских рук.

Г. ВОЛКОВ,
прораб ремонтно-строительного прорабского участка.

● Обязательства личные, дела отличные

Тепло рук и сердца

СПРОСИТЕ у любого рабочего нашей промыслово-геофизической конторы, кто такой Казаков Иван — и вам, не задумываясь и с уважением, скажут — это наш сантехник.

Тепло в нашей конторе во всех ее отделах поддерживается его умением, стараннем. Так и пуск нового помещения материального склада зависит от работы Казакова, от того, насколько быстро будет запущено тепло.

Иван Казаков еще и активный общественник — член группы народного контроля. Приказом по конторе за активное участие в делах группы народного контроля Казакова наградили ценным подарком.

Я подхожу к нему в то время, когда он устанавливает в распределительном узле задвижки. И любуюсь. Мне не надо контролировать этого сантехника, ведь у него сейчас свой собственный контроль — личное социалистическое обязательство, в котором он написал пункты как об участии в общественной работе, так и о доброкачественном выполнении заданий.

Иван старается делать больше того, что положено по службе. Его руками оборудован санузел в бытовке, где размещены шкафы для рабочей одежды.

Я спрашиваю:

— Ваня, как ты относишься к тому, что взял личные социалистические обязательства!

Он улыбается:

— Неудобств не испытываю. Просто строже стал смотреть на дело. Представь, я и раньше не допускал брака, а сейчас особенно хочется работать хорошо, без сучков и задоринок. Чувствую, что прикоснулся к чему-то большому, ценному.

И я хочу спорить с теми, кто говорит, что личные обязательства — формальность. Нет, такое соревнование дает человеку крылья, если он последователен в своих действиях.

М. КУЛТЫШЕВ,
наш рабкор.



НИКОЛАЙ Федорович Предеин — электромонтер пятого разряда. Работает он на Самотлоре, на газотурбинной электростанции.

Старший инженер энергослужбы НГДУ «Нижневартовскнефть» Геннадий Семенович Комиссаров дает высокую оценку Николаю Федоровичу как замечательному мастеру своего дела и добавляет: Товарищ Предеин — активный общественник, он председатель товарищеского суда нашего цеха. Большую воспитательную работу проводит, помогает укреплять трудовую дисциплину.

НА СНИМКЕ: Николай Федорович Предеин.

Фото Ю. ПИВНЯ.

А. ЛАНИН. НА КОНКУРС

Нижневартовские звезды

Однажды в песню
Сибирских ветров
Ворвались вихрем наши голоса.
И выше самых
Высоких кедров
Взметнулись буровые в небеса.
А сверху звезды
Смотрели гордо,
Им было непонятно с высоты:
Зачем же люди
Возводят город
Среди болот и вечной мерзлоты.
Но мы тянули
Стальные нити
Нефтепроводов через всю Сибирь;
И вырос город —
Столица нефти,
Таежный Нижневартовск-на-Оби.
И звезды робко
Спускались ниже,
И нам светили вместо фонарей.
В электросварке,
Огнями вышек,
Лучились взглядом юных матерей.
И к нам привыкли
В тайге морозы,
Не заметает нам следы метель.
И приземлялись
Земные звезды
На лацканы отчаянных людей.

С блокнотом по городу

ДО СВИДАНИЯ, ЗИМА!

— Евгения Васильевна, Евгения Васильевна! Снежная баба готова? — спросила в микрофон Мира Гавриловна Гарифулина, заведующая детским садом № 6 НГДУ «Мегионнефть».

Во дворе пестро от гирлянд и снежных игрушек. В детском саду весело: музыка, смех детей, топот ног... Под музыку все вышли во двор, сели на «санный поезд».

— Ребята, мы собрались на праздник,— сказала воспитательница Алла Александровна Семенова, — на проводы русской зимы! Хороша красой своей наша русская зима!..

...— Вот зайка, вот лиса...

Малыши не участвуют в празднике. Они только притопывают ногами под музыку, чтобы не замерзнуть.

А старшие играют на приз победителя, бегают по взмаху флажка Аллы Александровны между снежными лабиринтами. Желающих играть много. Да и приз— книжка с картинками — очень нравится всем ей очереди. Он сидит на санях и смотрит на ребят. Пока две старшие группы играют, я подхожу к малышам.

— Ребята, вы любите зиму?

— Я люблю на санках кататься, — говорит Люба Санатина.

— Копать снег!

— В снежки играть! — спешит Дениска Пузатов. — На горке кататься...

Карие, синие, черные глаза, веселые, смешные окружили меня. Ребятишки прыгают на одной ноге, напевают.

Наташа Гилева, Вильдан Жафаров и Наташа Кузнецова ждут деда Мороза.

— Он принесет подарки?

А вот и сам дед Мороз. Он съезжает с горы на санях и приветствует ребят.

— Хорошо, хорошо, что дед Мороз к нам пришел! — хором кричат они.

— Здравствуйте, ребятишки!

— Здрав-ствуй-те! — радостно кричат они.

Дед Мороз попробовал сдвинуть санный поезд, чтобы покатать детей, да упал. Очень уж старый стал. Сел на ковер и смотрел, как веселятся дети.

А у них снова конкурс. Нужно на лыжах взобраться на горку и съехать вниз. Кто быстрее? Весна спешит, уже тает снег, а по ноздреватому насту трудно ходить на лыжах. Но они не смущаются, еще и обегут вокруг площадки!

Победителей награждают аплодисментами.

Снежная баба в это время пряталась в домике, совсем рядом с ребятами. Малыши видели ее.

— Снеговичная баба меня не укусит! — уверенно сказала Люба Басей.

И вот она вышла. Настоящая, с красным носом-морковкой, с черными пуговицами, белая, толстая, с метлой. Дед Мороз играл с ней в жмурки. Как смеялись ребята! Кто-то бросил варежки и вытирал глаза, кто-то от радости притопывал ногами, стучал кулаком по санкам...

А потом дед Мороз играл в жмурки с ребятами. Что тут было! Кувыркались, толкались, падали, визжали чуть-чуть от страха: вдруг догонит!

Я снова разговариваю с малышами.

— Вам понравилась Снежная баба?

— Да! Она смешная такая и в сапогах! Как живая!

Снеговик загадывал детям загадки, они быстро их отгадывали.

— А сейчас, дети, вас угостят блинами,— сказала Алла Александровна.

— Повара, идите к нам!— звали ребята.

Пришли с блинами, в длинных сарафанах, вязаных платках.

— Не забудьте угостить деда Мороза и Снежную бабу! — просят они.

Горячие масленые блины понравились ребятам. Повара угощают гостей. Снежная баба стоит с блином, но ей мешает есть длинный нос.

...До следующей зимы еще далеко. Снежная баба уходит вслед за дедом Морозом. Она медленно идет по горе...

Н. СТЕПАНОВА.

ХОТЯ ПИСЬМО И НЕ ОПУБЛИКОВАНО

Проявили чуткость

М. С. Галиаскарова, уборщица энергопоезда № 201, писала нам, что она никак не может получить квартиру. Работает в этой организации с 1968 года, живет в тесном балке с семьей. Муж ее — инвалид.

Наш корреспондент проверил порядок распределения квартир в этой организации. Они выделялись согласно заведенной в цеховом комитете профсоюза очереди. А тов. Галиаскарова подала заявление лишь в прошлом году и поэтому в списке ее фамилия стоит одной из последних.

Но члены цехового комитета и начальник энергопоезда гуманно отнеслись к просьбе женщины, учли, что у нее слабое здоровье и на иждивении, кроме мужа, малолетний ребенок. Галиаскаровой выделена двухкомнатная квартира с коммунальными удобствами. От души поздравляем новоселов!

И ГОДЫ НЕ ПОМЕХА

В прошедшее воскресенье работники районного узла связи коллективно выезжали отдыхать за город. Программа выходного дня началась с лыжных соревнований. Хорошие результаты показали электромеханики Ю. П. Соловьев, Е. М. Пыжов, Б. П. Белкин, почтальон Галя Мостовик. Приз старейшего участника соревнований завоевал ветеран связи В. Н. Овсянкин. А всего более шестидесяти человек сдали в тот день норму ГТО по лыжам.

После соревнований прямо на свежем воздухе связисты отведали вкусного ароматного кофе.

В. ТАРАСОВ,
главный инженер.

НУ И НУ!

КАК СТАТЬ ОБЖОРОЙ

Если вам не угрожает ожирение и вы непременно хотите набить желудок так, чтобы едва встать из-за стола, отправляйтесь в ресторан первого класса «Огни Сибири».

Правда, по вечерам нам в этом ресторане бывать не приходилось. Вполне возможно, что в этом году он, как и все заведения подобного рода, сверкает яркими огнями, и вино там льется рекой, и ноги просто сами идут в пляс под бойкую мелодию джаз-оркестра. Возможно.

В таком случае нам просто не повезло, потому что вдруг захотелось пообедать не вечером, а средь бела дня. Да еще без искрящегося вина и без всяких мелодий. Но что поделаешь — желудку не прикажешь!

Но давайте по порядку.

Заходим мы в вестибюль, и гардеробщица с очаровательной улыбкой просит наших дам снять шапочки. Ну, да, обыкновенные вязаные шапочки, которые зимой (да и весной тоже) носит большинство женщин Сибири.

Наши попутчицы по командировке, естественно, начинают проявлять признаки беспокойства: только что с самолета и в гостинице не устроились, и причесаться не успели... Но закон «Огней Сибири» неумолим — шапки долой! Все это было бы закономерно и понятно вечером, но в обед! Здесь что-то не то.

Но, пожалуй, самое любопытное началось в зале, когда, едва собравшись заказывать первые блюда, мы услышали воркующий голос официантки:

— Полпорции не даем.

— Но мы же не обжоры,— вполне естественно обиделись дамы.

— Повторяю: не да-ем! — в голосе официантки послышались металлические нотки.

— Повара не разрешают.

Какие заботливые повара! Не правда ли, восхитительно? Впрочем, наш юмор быстро иссяк, передав эстафету нашим желудкам. Тогда, взглянув друг другу в глаза, мы решили, что полная порция— это не так уж страшно в сравнении с тем, какие еще коленца могут выкинуть гостеприимные хозяйки «Огней Сибири». И, зажмурив глаза, мы в один голос крикнули:

— Пол-ну-ю!

В. СЕМЕРИКОВ,
С. ШУМСКИЙ.

● Навстречу навигации

Если ты имеешь лодку

23 марта 1973 года исполнился год со дня образования Нижневартовского объединенного Совета ОСВОДа РСФСР. За прошедший период было немало хороших дел.

Свыше 400 судоводителей получили права союзного образца на право управления маломерным флотом, а в апреле предполагается обучить и принять экзамены еще у 350—400 человек.

Кроме этого, на сегодняшний день свыше 900 человек зарегистрировали свои лодки, а к началу навигации предполагается зарегистрировать весь маломерный флот, находящийся в личном пользовании и провести 100-процентный технический осмотр.

Полное обучение с выдачей прав на управление маломерным флотом предполагается провести до 1—15 июля 1973 года. Что же в конечном итоге это может дать! Прежде всего все судоводители получат знания по вождению мотолодки, изучат судоходную обстановку и лоцию. Это позволит судоводителям более грамотно ориентироваться относительно береговых знаков, звуковых и световых сигналов, подаваемых с встречающихся судов.

Другим положительным фактором явится то, что каждый судоводитель будет чувствовать ответственность как за соблюдение правил судоходства, так и за полное оснащение своего судна (имеется в виду регистрация, техосмотр, права на управление маломерным судном и полное техническое оснащение на случай аварии).

За всем этим будет следить навигационно-техническая инспекция, обладающая правами на воде так же, как и ГАИ на суше. И хочется предупредить ретивых судоводителей, что если в 1972 году Нижневартовский совет ОСВОДа имел в наличии только одну мотолодку («Прогресс»), то в этом году число водного транспорта для инспекции будет в пределах четырех-пяти единиц. Кто не желает соблюдать все необходимые меры безопасности на воде, будет строго наказываться.

Хочется еще раз сообщить, что регистрация лодок, запись на обучение производится в 15 комнате горисполкома с 9 часов утра до 6 часов вечера ежедневно, кроме субботы и воскресенья. Здесь же производится прием экзаменов.

А. РОГОЖИН,
председатель объединенного совета ОСВОДа.

КИНО-ФИЛЬМЫ В АПРЕЛЕ

На экране Дома культуры «Юбилейный» в апреле будут демонстрироваться новые художественные фильмы:

«УКРОЩЕНИЕ ОГНЯ» — производство киностудии «Мосфильм». Сценарий и постановка Даниила Храбровицкого. Имя Даниила Храбровицкого хорошо знакомо кинозрителям. По его сценариям поставлены такие фильмы, как «Чистое небо», «Девять дней одного года», «Почтовый роман».

«Укрощение огня» — это три истории, слитые в одну: история человеческой жизни, история развития ракетной техники, история становления нашего государства. Фильм охватывает громадный временной промежуток, прослеживает путь нашей страны от строительства гордости первых пятилеток — Магнитогорска — до создания сверхдальних современных ракет, достигающих Луны и возвращающихся обратно на Землю.

«БАТЬКА» — фильм киностудии «Беларусьфильм». Герою Советского Союза партизану Минаю Шмыреву посвящается...

В главной роли в фильме снимался заслуженный артист РСФСР, актер Московского театра имени Пушкина Юрий Горобец.

Фильм **«ЛЮБИТЬ ЧЕЛОВЕКА»** поставлен на киностудии имени М. Горького по сценарию Сергея Герасимова (он же и постановщик).

Роли в фильме исполняют: Анатолий Солоницын, Любовь Виролайнен, Тамара Макарова, Жанна Болотова, Иван Неганов, Михаил Зимин, Юрий Волков и другие.

Новая работа Сергея Герасимова посвящена современным зодчим. Их тревогам, заботам, победам, особенно тяжким и радостным потому, что трудятся они на 70-м градусе северной широты, в краю вечной мерзлоты. Герои фильма — рядовые труженики. Но творения их мечты, рук и разума должны стать такими же памятниками эпохи, как сооружения древних цивилизаций или монументальные произведения великих зодчих нашего времени. Они — экспериментаторы, открывающие новые пути в архитектуре. И движет ими любовь к человеку.

«СЛУГИ ДЬЯВОЛА НА ЧЕРТОВОЙ МЕЛЬНИЦЕ» — фильм Рижской киностудии.

Два года назад на экраны вышел фильм «Слуги дьявола», созданный по мотивам романов латышского писателя Рутку Тевы. «Слуги дьявола на чертовой мельнице» — его продолжение.

«РЕШИТЕЛЬНАЯ БАРЫШНЯ» — чехословацкий художественный фильм. Режиссер Франтишек Филип. Роли исполняют: Иржина Богдалова, Иозеф Кемр, Вацлав Воска, Стелла Зазворкова, Зденек Крызанек.

Н. НЕЛИДОВ,
директор Дома культуры «Юбилейный».

ЛЕКЦИИ НА МЕЖДУНАРОДНЫЕ ТЕМЫ

С 9 по 11 апреля 1973 года в Нижневартовске будет гостить лектор из Москвы полковник Кириллин Леонид Федорович. Он станет читать лекции на международные темы.

С заявками на лекции для коллективов следует обращаться в горком КПСС по телефону 0-75.

В. КИРИЕНКО,
ответственный секретарь общества «Знание».

Чтобы соблюдать в городе чистоту и порядок

В целях постоянного поддержания чистоты и порядка в городе исполком городского Совета депутатов трудящихся утвердил распределение территории Нижневартовска за следующими предприятиями и организациями.

Название улиц и номере домов	Ответственный за уборку и благоустройство
1. Улица Озерная — дома №№ 2, 4, 6, 8, 10, 12, 14, 16, 14 а, 10 а, 10 б, 10в, 10 г. Улица Нефтяников — дома №№ 58, 60, 60 а, 60 б. Улица Мусы Джалиля — дома №№ 65, 65 а, 65 б, 67, 69.	Автотранспортная контора
2. Мусы Джалиля — дома №№ 53, 55, 57, 57 а, 57 б, 57 в, 59, 61, 61 а, 61 б, 61 в, 63 а.	Строительное специализированное управление № 3
3. Улица Мусы Джалиля — дома №№ 47, 49, 51, 43, 45. Улица Таежная — дома №№ 9 б, 9 в, 7 б, 9, 9 а, 11.	Промыслово-геофизическая контора
4. Нефтяников — дома №№ 36, 38 40, 42. Таежная—дома №№ 3, 5, 5 а, 5 б, 5 в, 7 а и баня.	Вышкомонтажная контора
5. Таежная — дома №№ 2,4, 4а, 6, 6а, 6 б, 8, 8а, 10, 12, 12 а, 14 а, 14, 14 б, 16. Нефтяников — дома №№ 30, 32, Мусы Джалиля — дома №№ 37, 39.	Трест «Нижневартовскнефтестрой»
6. Мусы Джалиля — дома №№ 31, 33, 35, 31 а, 31 б, 33 а, 35 а.	Управление буровых работ № 2
7. Тарритория вокруг магазина № 1.	Вневедомственная охрана
8. Нефтяников — дома №№ 24, 24 а, 24 б, 26, 26 а, 28. Территория вокруг магазина «Тайга».	Цех капитального ремонте скважин Прокатно-ремонтный цех эксплуатационного оборудования
9. Нефтяников — дома №№ 16, 18, 20, 16 в, 16 б, 18а, 20 а, 20 б.	ЦНИПР НГДУ «Нижневартовскнефть»
10. Нефтяников — дома №№ 10, 12, 14, 14 а. Пионерская—дома №№ 1, 3, 5, 5а, 5 б.	Строительно-ремонтное управление НГДУ
11. Пионерская — дома №№ 7, 7а, 9, 9 а, 11, 11 а, 11 б, территория детсада СУ-13 и дом № 7 б.	Цех поддержания пластового давления НГДУ «Мегионнефть»
12. Мусы Джалиля — дома №№ 23, 23 а, 23 б, 25, 25 а, 27, 27 а, 27 б.	Центральная инженерно-технологическая служба
13. Мусы Джалиля — дома №№ 17, 19, 21. Пионерская — дома №№ 13, 13 а, 13 б, 15, 15 а.	Управление НГДУ «Мегионнефть»
14. Резервная зона пятого квартала — между улицами Пионерской, Набережной, Нефтяников и Мусы Джалиля.	Цех водоснабжения Цех теплоснабжения
15. Резервная зона пятого квартала — улицы Набережная, Мусы Джалиля, Нефтяников.	Управление буровых работ № 1
16. Шестой микрорайон — Мусы Джалиля — дома №№ 34 а, 34 б, 34 в, Озерная — дома №№ 20, 22, 24, 26.	СпецАТК
17. Шестой микрорайон — общежития № 11, 12, 13, 14. Улица Чапаева— дома №№ 17, 19, 21 а, 21 б, 21 а, 21 г.	Нижневартовская тракторная контора
18. Микрорайон № 2, ограниченный улицами Нефтяников, Омской, пр. Космонавтов и улицей Строителей.	НГДУ «Нижневартовскнефть»

(Окончание в следующем номере).

НА ПОРОГЕ ВЕСНЫ

Необычно оживленно и весело было на улицах Ларьяка. Несмотря на сильный ветер и снегопад, празднично одетые сельчане устремились на берег реки, украшенный зелеными деревьями. Мчались нарядные тройки, а в санях заливалась смехом детвора. Особенно запомнилась всем конкая живая оригинальная картинка, созданная затейницами — женщинами Ларьякского отделения связи. От нее веяло родным, русским. А с берега раздавались задорные звуки баяна, лились веселые мелодии из радиорепродуктора, слышались забавные шутки, звонкий смех.

Открыла праздник председатель сельсовета В. Ф. Смолина. С вступительным словом к собравшимся обратилась секретарь школьной партийной организации А. М. Рубцова.

Потом традиционные дед Мороз и Снегурочка, поздравив всех с веселым праздником, передали трудовую эстафету юной Весне.

Э. ЗВЕЗДА,
наш селькор.



ПОКАЗЫВАЕТ «ОРБИТА»
Время московское

ПЯТНИЦА, 6 апреля.

10.00 Программа передач. 10.05 «Костер». 10.35 Новости. 10.45 Цв. т. «Артлото». 11.45 Цв. т. Телевизионный театр миниатюр «Наши соседи». 12.35 Цв. т. Чемпионат мира по хоккею. СССР—ЧССР, 3-й период. 14.00 «Время» 14.25 Страницы творчества лауреата Ленинской премии писателя Чингиза Айтматова. 15.15 «Приключения на берегах Онтарио». Художественный фильм. 17.00 Цв. т. «В мире животных». 18.00 Мастера искусств в концертной студии. Лауреат международных конкурсов Е. Нестеренко. 19.00 «Время». 19.30 «Творчество народов мира». 20.00 Цв. т. «Трембита». Художественный фильм.

Редактор В. КОРЧЕМКИН.

В связи с реорганизацией Хозрасчетного строительно-ремонтного участка производственного управления автомобильного транспорта и строительно-монтажное управление производственного управления автомобильного транспорта Главтюменьнефтегаза с 1 МАРТА 1973 ГОДА администрация последнего просит все организации и предприятия, имеющие взаимоотношения с хозрасчетным строительно-ремонтным участком, обратиться для разрешения спорных и других вопросов в СМУ ПУАТ В СРОК ДО 15 АПРЕЛЯ 1973 года. После истечения указанного срока претензии приниматься не будут.

Администрация.

Утерянную круглую канцелярскую печать вышкомонтажной конторы № 1 СЧИТАТЬ НЕДЕЙСТВИТЕЛЬНОЙ.

Нижневартовское ССУ-2 доводит до сведения всех руководителей предприятий, имеющих автотранспорт, что **С 5 АПРЕЛЯ ТРАКТОРНЫЙ ПУТЬ НА САМОТЛОРСКОЕ МЕСТОРОЖДЕНИЕ НЕФТИ ЗАКРЫТ ДЛЯ ВСЕХ ВИДОВ ТРАНСПОРТА СРОКОМ НА ОДИН МЕСЯЦ.** Пропуск автотранспорта будет производиться по пропускам, выдаваемым в ССУ-2.

ПРИГЛАШАЮТ НА РАБОТУ:

Нижневартовское ССУ-2 на постоянную работу **СРОЧНО**— дипломированного геодезиста (оклад согласно штатному расписанию).

За справками обращаться: промбаза, ССУ-2.

●

Строительно-монтажное управление производственного управления автомобильного транспорта Главтюменьнефтегаза на постоянную работу: инженеров-строителей на должность начальника планово-производственного отдела и инженеров планово-производственного отдела, стропальщиков в отдел снабжения, электромонтажников и жестянщиков.

С предложениями обращаться в отдел кадров СМУ (2-й участок, район спецАТК).

НАШ АДРЕС: 626442
г. Нижневартовск, Дом Советов

ТЕЛЕФОНЫ: редактора — 0-98, зам. редактора — 0-85, промышленного отдела —0-85 (2 зв.), ответственного секретаря и отдела писем — 0-87, типографии — 0-87 (2 зв.).

ГАЗЕТА ВЫХОДИТ ПО ВТОРНИКАМ, ЧЕТВЕРГАМ И СУББОТАМ

Нижневартовская типография управления издательств, полиграфии и книжной торговли Тюменского облисполкома

Тираж 8100

ПРОЛЕТАРИИ ВСЕХ СТРАН, СОЕДИНЯЙТЕСЬ!

ЛЕНИНСКОЕ ЗНАМЯ

ОРГАН НИЖНЕВАРТОВСКОГО ГОРКОМА КПСС И ГОРОДСКОГО СОВЕТА ДЕПУТАТОВ ТРУДЯЩИХСЯ ТЮМЕНСКОЙ ОБЛАСТИ

Издается с 4 сентября 1941 года ✦ № 42 (3188) ✦ СУББОТА, 7 апреля ✦ Цена 2 коп.

Нефтепровод Самотлор—Тюмень—Альметьевск:

На 6 апреля с. г. на нефтепроводе расчищено трассы 123, вырыто траншеи 123, вывезено плетей 123, сварено в нитку потолочно 121, заизолировано 120, опущено в траншею 118, засыпано 85 километров. Установлено пять задвижек.

●

Сварочные [illegible] бригады СУ-14, недавно сверившие последний — Красный стык, — Ивана Малахова, Федора Зимницкого и Михаила Лифанова вновь сегодня на самых сложных участках.

Коллектив, руководимый Федором Зимницким, монтирует узел задвижек на 94 километре, сварщики во главе с Михаилом Лифановым в двадцати километрах от базы устраняют технологический разрыв магистрали и сегодня выходят на сварку угла поворота. В 30 километрах от Урьевска, почти в самом конце Нижневартовского участка нефтепровода, работает бригада Ивана Малахова. Ей предстоит в два дня ликвидировать несколько изломов нефтепровода, допущенных при изолировке.

Всего на устранении недоделок, монтаже запорной арматуры, камеры скребка занято десять комплексных сварочных бригад.

Сегодня уже начато наполнение магистрали, протяженностью в 24 километра, водой для опрессовки и испытания на герметичность.

●

Множество технологических разрывов привело к тому, что СУ-43 вынуждено поставить все имеющиеся и прикомандированные бригады на ручную изолировку нефтепровода. Сегодня здесь работают бригады Николая и Анатолия Захаровых, Алексея Емельянова, колонна Анатолия Фролова (кстати, последняя заканчивает сегодня отруск трубы в районе 78 километра). Перед каждой бригадой поставлены очень жесткие задания, работают они в комплексе со сварщиками.

Последние директивы таковы: во второй декаде апреля нефтепровод должен быть опрессован и начате пробная закачка нефти.

У левинцев новый рекорд

БРИГАДА ГЕРОЯ СОЦИАЛИСТИЧЕСКОГО ТРУДА ГЕННАДИЯ МИХАЙЛОВИЧА ЛЕВИНА (НИЖНЕВАРТОВСКОЕ УПРАВЛЕНИЕ БУРОВЫХ РАБОТ № 1) УСТАНОВИЛА НОВЫЙ РЕКОРД ПРОХОДКИ НА ДОЛОТО ИЗ-ПОД КОНДУКТОРА.

Всего за 15 часов после 422 метров одним обычным долотом 5К-214 СГВ пробурено 860 метров. Об этом сообщил редакции старший инженер-технолог РАУФ ХАТИЕВИЧ СУФЬЯНОВ.

В соседнем управлении буровых работ № 2 было пройдено из-под кондуктора 842 метра. Сейчас этот рекорд, принадлежавший бригаде Владимира Сергеевича Глебова, побит.

Когда начальник второго управления А.Г. Исянгулов узнал о новом рекорде, воскликнул:

— Молодцы! И мы будем стараться, чтоб иметь такие же результаты, а, может, и лучше!

Бурили в рекордном интервале 422—1282 метра яахты Валентина Петровича Васильева, Мунира Шокирьяновича Галеева и Юрия Егоровича Пескова.

А. СМИРНОВ.

Равнение — на героев!

Отлично трудились в завершающем месяце первого квартала буровые бригады, возглавляемые Героями Социалистического Труда — АНАТОЛИЕМ ДМИТРИЕВИЧЕМ ШАКШИНЫМ, ГЕННАДИЕМ МИХАЙЛОВИЧЕМ ЛЕВИНЫМ и НИКОЛАЕМ ГРИГОРЬЕВИЧЕМ ДРАЦКИМ. Для нефтеразведчиков замечательным примером служит бригада кавалера ордена Ленина ФААТА ЗАКИЕВИЧА ХАФИЗОВА.

СЛАВА ПЕРЕДОВИКАМ! ПОЧЕТ ИМ И УВАЖЕНИЕ!

Приблизились к первым местам бригады В. С. Глебова, А. Т. Мигунова.

Отрадно, что коллективы всех трех управлений буровых работ перевыполнили планы марта по проходке. Наивысший процент — 149,7 — у буровиков второго управления.

В результате район успешно выполнил месячный план как по разведочному, так и по эксплуатационному бурению.

СОРЕВНОВАНИЕ

буровых бригад района за март 1973 г. (проходка в метрах)

Мастер	План марта	Факт.	Год. план	Обязател.	Факт.
Нижневартовское управление буровых работ № 2					
Шакшин А. Д.	3600	7232	45000	60000	14557
Петров Г. К.	3300	5956	42000	50000	13338
Глебов В. С.	3100	5588	39000	40000	11944
Ягофаров С. Ф.	3300	4468	42000	50000	11189
По управлению	16500	24702	230000	235000	53428
Мегионская нефтеразведочная экспедиция					
Хафизов Ф. З.	1650	3670	21700	24000	8226
Макар В. А.	1850	3250	17100	18000	5891
Малыгин С. Л.	1500	2300	19800	23000	4130
Емелин А. И.	2000	—	16300	18000	1552
По экспедиции	7000	9220	88000	88500	19799
Нижневартовское управление буровых работ № 1					
Левин Г. М.	3700	7230	45000	75000	16930
Китаев В. В.	3700	6994	45000	70000	16234
Мигунов А. Т.	3400	5587	42000	60000	9755
Громов В. Т.	3700	4849	45000	65000	13599
Давыдов Б. М.	3300	4062	41000	50000	10511
Роман Ю. П.	—	2215	—	—	2215
По управлению	27500	30937	300000	305000	69244
Мегионское управление буровых работ					
Драцкий Н. Г.	4000	4514	38000	45000	9970
Миронов А. Я.	4000	4439	38000	55000	11075
Фролов Н. И.	4000	3302	38000	50000	9469
По управлению	12000	12255	140000	142000	30514
Вахская нефтеразведочная экспедиция					
Щастный В. В.	2100	1073	21000	21700	3174
По экспедиции	2100	1073	23000	23700	3174
ПО РАЙОНУ:					
Эксплуатационное бурение	56000	67894	670000	682000	153186
Разведочное бурение	9100	10293	111000	112200	22973

● СРАВНИВАЕМ РЕЗУЛЬТАТЫ

Соревнование есть соревнование. В результате упорной борьбы кое-кому пришлось уступить ранее завоеванные позиции. На последнем месте оказалась бригада мастера С. Ф. Ягофарова. По итогам февраля наилучших показателей в своем управлении достиг коллектив В. В. Китаева. В марте он, потесненный левинцами, отошел на второе место. Виктор Васильевич и его товарищи настроены по-боевому, и вполне возможно, что в апреле они вновь одержат верх над своими соперниками.

Обидно должно быть бригаде В. Т. Громова: были на втором, сейчас оказались на четвертом месте.

На фоне борьбы за первенство бросаются в глаза отстающие бригады. К сожалению, они еще есть. Это бригада В. В. Цветного, Н. И. Фролова, А. И. Емелина.

И В. В. Щастный, и начальник Вахской экспедиции В. И. Сапожников, видимо, примирились с создавшимся положением, с отставанием, ставшим уже хроническим. Ясно, что им надо принять более эффективные меры, чтобы догнать коллективы, уже далеко ушедшие вперед.

Бригада Н. И. Фролова допустила брак и застряла на 566 скважине Мегионского месторождения. Буровики под руководством мастера А. И. Емелина были заняты ликвидацией последствий аварии, происшедшей на Варь-Еганском месторождении, они и метра не могли взять...

В обзоре буровых работ за февраль «Вышкомонтажники, торопитесь!» резкой критике был подвергнут коллектив вышкомонтажной конторы (директор А. А. Баблярьян), особенно бригады Р. Н. Идрисова, А. Г. Мерзлякова, Е. М. Чапланова. В коллективе сделали правильные выводы из критики. В марте вышкомонтажники поставили 38 вышек, в том числе семь кустов, из них сверх плана пять вышек, в том числе три куста.

Постарались потрудиться бригады Р. Н. Идрисова, Е. М. Чапланова. Больше всех построила вышек — десять при плане шесть — коллектив Героя Социалистического Труда ЯДКАРА САХАПОВИЧА ВАГАПОВА.

В марте буровики (за редким исключением) и вышкомонтажники порадовали нас. Задача партийных, профсоюзных, комсомольских организаций, руководителей предприятий заключается в том, чтобы закрепить достигнутые успехи, развить их, хорошо подготовиться к работам в условиях весны и лета и выполнять план ритмично, из месяца в месяц, ежедневно.

●

Двадцать третья кустовая насосная станция Мегионского месторождения стоит вдалеке от бетонных и лежневых дорог. Вот-вот паводковые воды перекроют сюда доступ механизмам. Механизаторы УМР-1 треста «Нижневартовскнефтестрой» прокладывают траншей для водоводов вблизи скважин. Высокими темпами ведет рытье траншеи экипаж роторной машины БТМ-3.

НА СНИМКЕ: помощник машиниста, один из лучших механизаторов управления Вячеслав Васильев.

ФОТО И. Яська.



◆◆◆

21 АПРЕЛЯ ВСЕ — НА СУББОТНИК!

Праздником труда называют в народе коммунистические субботники. Они родились в суровую пору гражданской войны. Желая оказать помощь красногвардейцам в разгроме армии Колчака, в субботний день 12 апреля 1919 года 15 рабочих депо Москва-Сортировочная, в том числе 13 коммунистов, решили после смены остаться и отремонтировать бесплатно несколько паровозов. Работа так спорилась, что за десять часов они восстановили три паровоза!

Вскоре коммунистические субботники стали проводиться по всей стране. В. И. Ленин увидел в этой творческой инициативе масс великий почин. В своих работах «Великий почин», «Как организовать соревнование» и других Владимир Ильич Ленин сделал глубокие выводы о значении новой дисциплины и производительности труда, являющихся самыми важными, самыми главными для победы нового общественного строя.

Коммунистические субботники — свидетельство огромной созидательной силы ленинских идей, яркое проявление советского патриотизма.

Недавно президиум районного совета профсоюзов рассмотрел на своем заседании вопрос об участии коллективов предприятий в коммунистическом субботнике 1973 года. В принятом постановлении президиум призывает всех жителей города и заселенных пунктов района выйти 21 апреля на субботник, внести свой трудовой вклад в фонд пятилетки.

Руководителям хозяйств и профсоюзным комитетам необходимо провести в коллективах широкую разъяснительную работу о значении субботников, определить заранее фронт работ, красочно оформить лозунги, плакаты, транспаранты, призывающие людей к праздничному, производительному труду.

А. КАРАВАНОВ,
председатель районного совета профсоюзов.

К сведению депутатов

СЕДЬМАЯ СЕССИЯ ГОРСОВЕТА С 11 АПРЕЛЯ ПЕРЕНОСИТСЯ НА 13 АПРЕЛЯ 1973 ГОДА С ТЕМИ ЖЕ ВОПРОСАМИ.

ИСПОЛКОМ ГОРСОВЕТА.

● Навстречу идеологическому совещанию

ЗАДАЧИ ШКОЛЬНЫХ КОММУНИСТОВ

В. Салмин, секретарь горкома КПСС

В ОСУЩЕСТВЛЕНИИ пятилетнего плана, в решении социальных и политических задач важная роль отводится развитию народного образования. Вот почему XXIV съезд КПСС поставил цель — завершить в девятой пятилетке переход ко всеобщему среднему образованию молодежи. В этом деле учительские партийные организации должны стать вожаками педагогических коллективов. Они обязаны проявлять подлинную заботу о выполнении директив партии, касающихся народного образования.

Сегодня я деятельности учительских партийных организаций все больше утверждается деловой подход к решению вопросов обучения и воспитания подрастающего поколения. Творческая активность, энергия и организаторские способности учителей-коммунистов направлены на претворение в жизнь постановления ЦК КПСС и Совета Министров СССР «О завершении перехода ко всеобщему среднему образованию молодежи и дальнейшем развитии общеобразовательной школы». Укрепляется учебно-материальная база школ, все большее число учащихся, окончивших восемь классов, продолжает учебу.

Основное внимание партийных организаций школ, педагогических коллективов должно быть сейчас направлено на совершенствование методов преподавания, развитие творческой активности и инициативы коммунистов. Вместе с органами народного образования они должны неустанно повышать ответственность каждого учителя за качество обучения, за строгое соблюдение закона о всеобуче, создавать обстановку требовательности и принципиальности.

Естественно, в решении этих задач первостепенное значение принадлежит кадрам. Работу учителя сегодня надо оценивать по тому, насколько успешно он учит своих воспитанников логически мыслить, воспитывает у них самостоятельность, любознательность, возбуждает интерес к книге и знаниям, к природе и жизни.

ЗА ПОСЛЕДНИЕ годы немало сделано по повышению деловой квалификации учителей, их научной и политической подготовке. Например, в 1972 году 133 учителя района прошли переподготовку. Во всех средних школах работают теоретические семинары учителей по коммунистическому воспитанию. Многие изучают историю СССР, политическую экономию, философию, материалы торжественного юбилейного заседания, посвященного 50-летию образования СССР.

В районе большая армия мастеров педагогического труда. Среди них тт. Винокурова, Сущая, Воронцова, Малинская, Шишинова, Волкова, Бондарь, Байнова и многие другие. Четвертый год работает без второгодников учительница средней школы № 1 коммунист К. В. Николаева. Каждый ее урок — это поиск, творчество. Большую внеклассную работу по интернациональному воспитанию ведет коммунист школы № 4 Т. В. Кучеренко. Под руководством коммуниста школы № 5 С. Д. Листопадова создан музей боевой и трудовой славы. Коммунист Мегионской восьмилетней школы А. Х. Веревкина широко использует на уроках и во внеклассной работе краеведческий материал.

Для каждой партийной организации очень важно заметить хороший пример, привлечь к нему всеобщее внимание. Реагировать на изменения отношения к работе коммуниста парторганизация должна быстро и никому не делать снисхождения. Ведь с коммуниста спрос больше, чем с других.

В наших школах немало опытных учителей истории и обществоведения. Учитель истории Ларьякской средней школы коммунист Л. Н. Звезда уделяет много времени воспитанию у школьников патриотизма, любви к своему отечеству, формированию у них марксистско-ленинского мировоззрения. Высоким чувством долга за идейно-политическое воспитание школьников обладает учительница Мегионской средней школы Т. Н. Седых. Под ее руководством обновлена вся экспозиция Ленинской комнаты, широко развернута внеклассная исследовательская работа по предмету.

В то же время ряд учителей истории и обществоведения ведет преподавание на низком идейно-теоретическом уровне, слабо увязывает его с жизнью, с решением конкретных задач, стоящих перед городской парторганизацией, коллективами шефствующих предприятий, с проблемами политической жизни в стране и за рубежом. А партийные организации школ редко обсуждают вопросы качества преподавания общественных наук.

Партийная организация средней школы № 4 [секретарь М. Н. Шишинова] наметила четкий план работы по переходу ко всеобщему среднему образованию молодежи. С такой повесткой дня проведено партийное собрание. Осуществляя контроль за ходом выполнения своих мероприятий, вопрос о переходе ко всеобщему среднему образованию там обсудили на комсомольском и профсоюзном собраниях, на двух совещаниях с шефами. На одном из них секретарь парткома треста «Нижневартовскжилстрой» В. Ф. Артюхин рассказал о том, какую помощь окажут шефы. Сегодня строители-шефы уже приступили к оборудованию школьных кабинетов.

Партийные организации школ заметно улучшили связь с шефами. Шефствующие предприятия обязались содействовать укреплению материальной базы школ, помогать педагогам в улучшении учебно-воспитательной работы, в организации досуга учащихся. Парторганизациям школ следует выполнение этих мероприятий взять под контроль.

УСПЕХ воспитания подрастающего поколения во многом зависит от идейной закалки педагогического коллектива, от того, насколько свободно ориентируются учителя и, прежде всего, коммунисты во всех сложных вопросах жизни, насколько ясно видят они перспективы развития общества. Существующая система марксистско-ленинского образования в партийных организациях школ обеспечивает непрерывный идейно-теоретический рост коммунистов и беспартийных. Партийная учеба педагогического коллектива Мегионской восьмилетней школы и городских средних школ № 1, №2 и № 4 заслуживает одобрения.

Уже вошло в практику, что обязанности пропагандиста, лектора, политинформатора стали неотъемлемой частью профессии учителя. Сейчас в центре всей идеологической работы партийных организаций школ должны быть материалы юбилейного торжественного заседания в Кремле. Они представляют широчайшие возможности для идейного обогащения уроков, для проведения теоретических конференций учащихся старших классов. Это разговор о воспитании гражданина, советского патриота, интернационалиста.

Партийные организации школ в состоянии успешно справиться с задачами по коммунистическому воспитанию подрастающего поколения. Для этого необходимо, чтобы педагогические коллективы, учителя-коммунисты трудились творчески, с полным сознанием своего высокого долга и ответственности. Следует направить все усилия на выполнение задач, поставленных XXIV съездом в области народного образования.



Многими смежными профессиями владеет почтальон Мегионского отделения связи Людмила Комаровских. Она может работать на любом участке предприятия. Хорошее знание дела, добросовестное отношение к нему дали ей право называться лучшей по своей профессии.

НА СНИМКЕ: Л. Комаровских.

Фото И. ЯСЬКО.

Поговорить о прочитанном

собрались более 70 человек в райбиблиотеку на читательскую конференцию по повести В. Закруткина «Матерь человеческая». А. Д. Байдашин, начальник инспекции Госстраха, начал разговор о том, что в своей повести писатель поведал историю простой русской женщины Марии, воздал ей должное за преодоление страшных ударов судьбы, за ее неустанный труд, за любовь к людям и милосердие, за материнское терпение.

Мария — и живой человеческий характер, и одновременно символическое воплощение той матери человеческой, в образе которой и наша вера, и наша надежда, и наша любовь. Об этом говорили участники конференции и сделали вывод, что повесть В. Закруткина «Матерь человеческая» — большой вклад в нашу советскую литературу.

Т. ТИХОНОВА,
зав. райбиблиотекой.

Нижневартовцы на окружном конкурсе

«Навстречу Всесоюзному фестивалю советской молодежи!» — под таким девизом проходил недавно на втором заседании клуба «Современник» городской конкурс молодежной песни. В нем приняли участие самодеятельные вокально-инструментальные ансамбли — «Сириус», «Самотлор» и управления механизации № 5, а также отдельные исполнители.

Произведения советских композиторов и поэтов о нашем современнике и Ленинском комсомоле, о партии и Родине прозвучали тогда со сцены Дома культуры «Юбилейный».

Лучшим по технике подачи своих материалов и качеству исполнения признан «Самотлор» — ансамбль клуба имени 50-летия ВЛКСМ. Хорошую программу, четко выдержавшую тематическую направленность конкурса, подготовила вокально-инструментальная группа «Сириус», созданная в прошлом году при Доме культуры «Юбилейный».

Среди солистов непревзойденным мастером сцены оказалась опять же Нина Бундя — крановщица завода стройматериалов, лауреат окружного, областного и Всероссийского смотров художественной самодеятельности. Второе призовое место присуждено шоферу автобазы № 5 Павлу Десятову, третье — секретарю горкома комсомола Кайману Замалетдинову.

В эти дни лауреаты нашего городского фестиваля молодежи выступают на окружном зональном конкурсе в Сургуте. Туда приехали также и самодеятельные артисты Ханты-Мансийска, Нефтеюганска и поселка Тазовский.

Р. ГАЙДАРОВА.

● Крепить дисциплину труда

ЛИЧНЫЕ ОБЯЗАТЕЛЬСТВА

Стропальщики УПТК «Мегионгазстрой» в своей статье «Крепить дисциплину труда», опубликованной в «Ленинском знамени» 20 февраля, внесли ряд предложений о том, как лучше бороться с разгильдяями. На наш взгляд, они упустили важный момент — организацию индивидуального социалистического соревнования.

Мы же придаем большое значение личным социалистическим обязательствам, их успешному выполнению. Это дисциплинирует человека, побуждает его относиться к делу с любовью, творчески.

Мы работаем в цехе поддержания пластового давления НГДУ «Нижневартовскнефть». Наш участок № 3 комсомольско-молодежный, расположен на дороге, идущей на Белое озеро. Наша задача — брать воду из реки Вах и в заданном режиме закачивать ее в пласт для поддержания природной энергии Самотлорского месторождения.

Ребята и девчата горячо откликнулись на предложение разработать и принять индивидуальные социалистические обязательства.

Вот какое обязательство взял, например, слесарь Ростислав Кузнецов:

«Нормы выработки выполнять ежедневно на 120—130 процентов, каждое задание сдавать с оценкой не ниже «хорошо». В 1973 году получить высокое звание «Ударник коммунистического труда». Подать четыре рационализаторских предложения. На благоустройстве предприятия и города отработать 25 часов. Систематически повышать свой идейно-политический уровень. Увеличить межремонтный период закрепленного за мной насосного оборудования на 500 часов.

ВКЛЮЧИТЬСЯ В СОРЕВНОВАНИЕ ЗА ПРАВО БЫТЬ УЧАСТНИКОМ СЛЕТА ПОБЕДИТЕЛЕЙ В СОЦИАЛИСТИЧЕСКОМ СОРЕВНОВАНИИ, КОТОРЫЙ СОСТОИТСЯ В КРЕМЛЕВСКОМ ДВОРЦЕ СЪЕЗДОВ».

Вот этот, последний, пункт записал себе каждый, кто имеет личное обязательство. Я также поставил перед собой такую цель.

Ну а как же работает Ростислав! Отлично! Нормы выработки перекрывает в полтора раза. Подал уже одно интересное рационализаторское предложение, направленное на усовершенствование системы охлаждения масла в насосах и разрабатывает следующее. Настойчиво овладевает политическими знаниями в школе основ марксизма-ленинизма. Здесь же хорошо учатся Валера Полещук и Леня Михеев.

Среди девушек управления можно отметить машиниста Галю Семенову.

Галя поставила перед собой цель: коэффициент эксплуатации оборудования (норма 0,9) довести до 0,94. И достигла замечательных успехов: за первый квартал коэффициент эксплуатации доверенного ей оборудования составил 0,98. Производительность труда Галя наметила повысить на полтора процента, фактически ока у нее уже возросла на 1,8 процента в сравнении с планом.

Успешно борется Галя и за экономию смазочных материалов.

В своем подшефном пятом «г» классе Нижневартовской средней школы № 5 Г. Семенова оборудует стенд, рассказывающий о производственной жизни цеха поддержания пластового давления.

Я также имею личные социалистические обязательства и стараюсь выполнять их. Методом индивидуального обучения намечал подготовить четырех слесарей на повышение разряда. Помог Рауфу Хуснутдикову получить четвертый разряд слесаря-машиниста. Ученик Володя Бускин готовится получить второй разряд слесаря.

Собрал пять тонн металлолома. Осталось собрать 15 тонн. И это также будет выполнено.

И в целом наш участок успешно справляется со своими социалистическими обязательствами, принятыми на третий год пятилетки.

Хочется, чтобы как можно больше рабочих и работниц брали личные социалистические обязательства — это укрепляет трудовую дисциплину, развивает инициативу.

В. МАСЛОВ,
начальник комсомольско-молодежного участка № 3.

ПО СЛЕДАМ НАШИХ ВЫСТУПЛЕНИЙ

ТЕМПЫ БУРЕНИЯ ПОВЫСИЛИСЬ

Критика в адрес нашей экспедиции, содержавшаяся в статье «Вышкомонтажники, торопитесь!» (газета № 28 от 6 марта 1973 года), совершенно правильная, так как имелись недостатки в руководстве буровыми работами, которые и привели к невыполнению плана февраля по проходке. В экспедиции был низкий уровень организации ремонта бурового оборудования, буровые бригады не всегда обеспечены надежно работающими турбобурами, не решены отдельные вопросы технологии бурения.

Внимание главного механика т. Котелкина обращено на необходимость резкого улучшения работы доверенной ему службы. От начальника мастерской т. Дашкевича мы потребовали повышения оперативности в выполнении заказов и улучшении качества ремонта, от начальника производственно-технического отдела т. Сергукина — улучшения организации работ на цементировании скважин.

Приняты меры к повышению качества монтажа буровых, своевременной подготовке бурового оборудования к пуску, своевременному материально-техническому снабжению.

Усилена работа по укреплению трудовой дисциплины.

В результате вышеизложенных мероприятий созданы реальные возможности для успешного выполнения плана первого и второго кварталов.

Г. РОГОЖНИКОВ,
начальник Мегионской нефтеразведочной экспедиции.

ВОДОЗАБОР СТРОИТСЯ

27 февраля в нашей газете была опубликована корреспонденция «Водозабор не строится».

Как сообщили нам начальник службы поддержания пластового давления НГДУ «Нижневартовскнефть» Б. Кошелев и начальник СМУ этого же НГДУ А. Горбачев, все сваи на водозаборе, строящемся на реке Вах, забиты в грунт, насосная поставлена на сваи, работы идут полным ходом и должны быть закончены в срок.

«Задерживается выплата зарплаты»

Под таким заголовком 22 марта с. г. была напечатана заметка в газете «Ленинское знамя». О принятых мерах сообщил редакции главный инженер Нефтеюганского специализированного управления № 10 треста «Союзпроводмеханизация» В. Орловский.

Зарплата рабочим выдана, а начальнику Нижневартовского участка А. Б. Михееву объявлен выговор.

●●●

ХОТЯ ПИСЬМО И НЕ ОПУБЛИКОВАНО РАСЧЕТ ПРОИЗВЕДЕН

«Мы возмущены тем, что после сдачи крови 20 марта, вместо отдыха ходим и выпрашиваем расчет. В бухгалтерии больницы ответ один: в банке нет денег»,—так писала нам группа доноров Нижневартовской городской больницы.

Как сообщил главврач П. Т. Московкин, с донорами произведен расчет. Остается надеяться, что такая волокита по отношению к людям, отдающим свою кровь ради спасения жизни других, больше не повторится.





С новосельем, книги!

Для нижневартовских любителей книги это событие, конечно, не пройдет незамеченным. Гостеприимно распахнула свои двери новая городская библиотека № 2, расположенная в доме № 16 по проспекту Космонавтов. Квалифицированную помощь окажут читателям библиотекари Августа Григорьевна Поспелова и Надежда Викторовна Звягина. Первыми читателями новой библиотеки стали строители. Много сил, старания приложили они к тому, чтобы каждый, кто пришел в библиотеку, чувствовал себя уютно.

Днем позже весело отпраздновали новоселье Буратино, Дюймовочка, Старик Хоттабыч и другие герои детских книг: в новое помещение переехала и детская библиотека № 1. Теперь адрес любимых героев детворы — дом № 9 по проспекту Космонавтов.

Состоялась экскурсия октябрят по библиотеке, их первое знакомство с безбрежным книжным морем. У детворы опытные «лоцманы» — библиотекари Надежда Сергеевна Прозорова, Людмила Васильевна Петрякова и Лидия Михайловна Иванова.

В Нижневартовске открылись два новых очага культуры. Пожелаем их работникам плодотворной деятельности.

НА СНИМКАХ: библиотекарь А. Поспелова; первые читатели — омские строители.

Текст и фото И. ЯСЬКО.

ВОЗМОЖНО НАВОДНЕНИЕ!

В этом году, по прогнозам гидрометеослужбы, ожидается дружный весенний паводок, и возможно затопление не только многих населенных пунктов района, но и некоторых районов города. Прежде всего под водой окажутся берега, где находится много материальных ценностей многочисленных грузополучателей.

Созданная районная противопаводковая комиссия заранее предупредила все предприятия и организации, что необходимо своевременно вывезти грузы из затопляемой зоны. Однако на причалах СУ-14, механизированной колонны № 14, совхоза, райрыбкоопа осталось еще немало материальных ценностей.

В затопляемой зоне, за рекой Рязанкой, находится семь тысяч тонн гравия СМУ-9, четыре тысячи тонн щебня и гравия ССУ-2. Под угрозой затопления находятся 8 тысяч тонн гравия, лес и такелаж, принадлежащие УПТК треста «Мегионгазстрой», 7 тысяч тонн железобетонных изделий и металлоконструкций СУ-18. Не все материалы вывезли с берега в СУ-909, УПТК треста «Нижневартовскжилстрой» и других. Работы много, а подвигается она медленно, на причалах работает только по одному крану, недостает автомашин.

Необходимо подготовиться также к тому, что многие переправы через ручьи, протоки и другие искусственные сооружения может смыть вода, и тогда возникнет угроза приостановки работ для некоторых предприятий. В городе, если начнется интенсивное таяние снега на болотах, а вода с Оби пойдет по старому руслу ручья на улицы, могут быть затоплены многие дома по улице Мусы Джалиля и Чапаева, хозяйственный магазин орса НГДУ и другие объекты.

Размеры бедствия, если оно возникнет, можно значительно сократить, приняв необходимые защитные меры. Так, надо срочно вырыть кюветы по улицам Мусы Джалиля и Набережной, чтобы дать путь воде с болот к реке. Однако ответственные за это ЖКК НГДУ «Мегионнефть», треста «Мегионгазстрой» и треста «Нижневартовскнефтестрой», НГДУ «Нижневартовскнефть» до сих пор медлят.

В старой части города проложенная до совхоза бетонная дорога преградила путь сточным водам, из-за чего домам к северу от дороги угрожает затопление. СУ-909 нужно срочно заняться очисткой стоков по Клубному и Совхозному переулкам.

До начала ледохода и весеннего паводка необходимо закончить ремонт всех причалов и плавных средств. Руководители пристани, РЭБ флота и других организаций должны обеспечить безопасный отстой флота. Все директора школ, заведующие интернатами и другие руководители детских учреждений обязаны принять меры, исключающие несчастные случаи на реках во время ледохода, в заполненных водой карьерах и других опасных местах.

Исполкому горсовета разрешено, в случае необходимости, привлекать в установленном порядке население, технику и другие средства для выполнения неотложных работ, связанных со спасением населения, сооружений, скота и других материальных ценностей.

Меры профилактики, высокая организованность — залог успеха в проведении паводкового периода.

А. КАУРТАЕВ,
заместитель председателя горисполкома, председатель противопаводковой комиссии.

ВЫ НАМ ЗАБЫЛИ ОТВЕТИТЬ:

В. Ф. ТАЖИТДИНОВ, начальник ЖКК НГДУ „Мегионнефть". Г. И. ПОСТНОВ, зам. управляющего трестом „Нижневартовскжилстрой"

Жильцы дома № 16 по улице Строителей прислали нам жалобу, в которой сетовали на строителей Иркутского участка: с первыми лучами солнца с потолков закапала вода, и пришлось прибегать к помощи тазов, кастрюль. Да и газом пользовались всего несколько дней. В общем, не новая благоустроенная квартира, а шалаш для влюбленных.

Разобраться по существу жалобы, принять необходимые меры редакция поручила тов. Тажитдинову, начальнику ЖКК НГДУ «Мегионнефть» и заместителю управляющего трестом «Нижневартовскжилстрой» т. Постнову.

С тех пор прошел месяц, но ни редакция, ни авторы этого письма не получили ответа, несмотря на срочные напоминания, телефонные звонки. МЫ ЖДЕМ ОТ ВАС ДЕЛОВОГО ОБСТОЯТЕЛЬНОГО ОТВЕТА О ПРИНЯТЫХ ПО ЖАЛОБЕ МЕРАХ, ТТ. ТАЖИТДИНОВ И ПОСТНОВ!

Чтобы соблюдать в городе чистоту и порядок

[Окончание. Начало в № 41].

З целях постоянного поддержания чистоты и порядка в городе исполком городского Совета депутатов трудящихся утвердил распределение территории Нижневартовска за следующими предприятиями и организациями.

Название улиц и номера домов	Ответственный за уборку и благоустройство
19. Улица Фурманова — дома №№ 6, 3, 14, 6а, 6 б, 6 в, 6 г. Улица Чапаева — дома №№ 1, 3, 5, 5 а, 5 б, 5 в, 5 г. Улица Пионерская — дома №№ 39, 37, 41, 35, 33, улица Мусы Джалиля — дома №№ 1, 2, 3, общежитие СУ-18.	Строительное управление № 18
20. Улица Таежная — дома №№ 23, 40, 32, 31 а, 34 в, 36 а, 30, 28, 26, улица Фурманова — дома №№ 31 а, 6 г, 16, 14, 14 а, 14 б, 12, улица Набережная — дома №№ 30, 31, 32 а, общежитие № 26, общежития №№ 7, 5, 6	Строительное управление № 13
21. Улица Чапаева — дома №№ 7, 8, 11, 13, 15, общежития №№ 1, 2.	Автобаза № 9
22. Улица Набережная — дома №№ 27, 27 а, 31, 29, 31 а, 33 а, 33, 35, 37, 39.	Завод строительных материалов
23. Улица Пионерская — дома №№ 24 а, 32 а, 34, 36, 38, 38 б, 34 б.	Управление механизации № 5
24. Улица Набережная — дома №№ 15, 13, 29, общежитие № 8.	Строительное управление № 25
25. Территория СУ-14 и дома СУ-14.	Строительное управление № 14
26. Новое здание треста улицы Нефтяников, 7 а, Омская, 3, Мусы Джалиля — дома №№ 14, 14 а, 14 б, общежитие СУ-30, территории инфекционного корпуса, учкомбината.	Строительное управление № 30
27. Детсады — треста, СУ-13, 2 коттеджа, гостиница «Строитель», клуб «Юбилейный».	УПТК
28. Проспект Космонавтов (четные номера).	ССУ-3
29. Проспект Космонавтов (нечетные номера).	Трест «Нижневартовскжилстрой»
30. Улица Таежная (новые дома).	Трест «Мегионгазстрой»

Литературная страница

Александр ЛАНИН

Надоело болотом топать,
Закурить, отдохнуть хочу.
Вот присяду да смою копоть,
«Козью ножку» себе скручу.
Пробежит холодок гусиный
По спине, потому что взмок.
И взвивается синий-синий,
Невесомый такой дымок.
А в зеркальной озерной линзе
Отражается свод небес,
Где растаял колечком сизым
Мой вопрос: «А зачем я здесь!»
— За туманами!—Вышел возраст...
Не за пенсией — мало лет.
За невестой!—опять же поздно.
Значит, ради зарплаты!—Нет!
Не за длинным рублем в погоне,
Сердце стройке отдав сполна,
Соль земли подержать в ладони,
И познать, какова она!
Какова она здесь, а трясине,
Как дается ее комок...
И взвивается синий-синий,
Невесомый такой дымок.

На сломанной бетономешалке

Ночь свернулась в комочек
и слит.
Под навесом, пока отдыхав,
Наша дряхлая «Татра» сопит,
Перетершимся шлангом вздыхая.
Рядом с нею лоснится в ночи
Катерпиллера бронзовый глянец.
Недовольный соседкой, ворчит
Респектабельный американец.
Тает ночь над растворным узлом,
Брызжет звездами август-
волшебник.
А на «пчелке» у нас, как назло,
Развалился опорный подшипник...
— Стол машина! Дела-то плохи:
План «горит», да и времени жалко.
А пока я читаю стихи
С эстакады бетономешалки.
Что ж, самим не наладить ее,
Можно ехать домой, отсылаться.
Сколько ж будет на нас комарье
Бесноватым дождем осыпаться!
Только ночь до того хороша,
Что не чувствуешь жалящей болн.
И въезжает зара не спеша
Перепахивать звездное поле.
Месяц-труженик взял облака
На буксир и куда-то увозит,
И глядит на меня сысока
Ну совсем как на «Татру»
бульдозер!
А вокруг, раскалив добела
Полыханье ночного сраженья,
Над тайгою летят факела
Самотлорского месторождения.
Хорошо! А ведь нам же возить
До потери сознания завтра!
Утопая по пояс в грязи,
Взвоет бедная старая «Татра».
Пробираясь к дороге, она,
Как всегда хорошо понимает:
Семь студентов, кабина одна,
А ГАИ в этот час отдыхает...
И мавчит блуждающий свет,
С буераками в прятки играя.
И Большая Медведица вслед
Сыплет в кузов серебряный гравий.

г. Нижневартовск

А. Плесовских

Свояки

Глава из повести „Озеро жизни"

Всю ночь вилась тонкая пряжа дождя. К обеду небо заголубело, и угор — маленький пятачок среди тайги — быстро просох. Над поляной повисла сетка комарья. Налетал ветер, и сетка отклонялась. Ветер угасал, и комары снова вились над прогалиной. Здесь, среди обколоченных кедров, болот и комаров, в часе лета от угорья — базы нефтеразведчиков — проходит моя производственная практика. Мы ведем разведку одного из крупнейших в Среднем Приобье месторождений нефти. Нити буровых труб прошили неудобную сибирскую землю в нескольких местах, и мы, испытывая скважины, еле поспеваем за буровиками.

Работы на буровой близки к завершению, и кое-кто из бригады подумывает о возвращении на базу. Одни думают, другие — готовятся.

В свободное время мы с Симаковым, старшим дизелистом, берем мешки, топор и уходим в тайгу. Приметив ядреные кедрачи, мы ладим что-то вроде большой деревянной кувалды и обиваем деревья одно за другим. Шишки, подпрыгнув над вершиной кедра, с тихим посвистом пролетают мимо нас и зарываются глубоко в мох.

Сегодня мы вышли в тайгу сразу после дождя и часа через три были опять на буровой.

— Ну, вот. Все не с пустыми руками домой вернемся,— говорит Симаков, раскладывая шишки под солнцем. Я взял гитару и выбрал место, где меньше комарья. Мне вспомнились товарищи по курсу, те, что остались в городе, и те, которые, как я, бродят по безбрежной тюменской тайге. Я мысленно представлял условия, в которых находятся мои «таежные братья», и слышал их голоса. А вот мы собрались в коридоре геологического корпуса, неторопливо потягиваем четырнадцатикопеечную «Шипку» и снисходительно утверждаем: «Да, тюменская тайга — на восточно-сибирская».

— Что крылья опустил, сокол? — присаживаясь рядом, спросил Симаков. — Сыграл бы что-нибидь, что ли.

— Какую?— повернулся я к нему.

— Хороводную-блатную,— пробормотал подходя Никитин, парень лет восемнадцати, с черными как у монголов, волосами.

— Никитин! Опять за старое?— рассердился на своего помощника Симаков.

— Так я же так это, Михаил Мефодьевич. Я же к вам, мне бы ключ разводной...

— Не будет тебе ключа, Никитин. Свои заводить пора. Сколько раз говорить тебе? — сильнее расходится Симаков.

Он и любил своего ученика, и в то же время резко пресекал его всевозможные выходки. А насчет последних Никитин был горазд.

Как-то вскоре после моего появления в бригаде он рассказывал мне о буровой. «А что это за элеватор?» — спросил я. — «Пойдем!» —хватил с места Никитин. Он повел меня на буровую. Мы поднялись на площадку верхового. Заглядывая вниз, еле сдерживаясь от смеха, Никитин показал:

— Вон он, на роторе лежит.

Я сразу понял его и спросил:

— Зачем же ты меня на эту верхотуру гонял и сам маялся? Ты что, дальнозоркий?

Никитин покраснел, смутился и стал спускаться. Я долго смотрел с многометровой высоты на осеннюю тайгу, похожую на букет из зеленых сосен и елей, желтых берез и багряных осин.

О случае с элеватором узнали в бригаде. Над Никитиным долго смеялись, а Михаил Мефодьевич «за неуместную и нелепую шутку» хотел освободить его от вахты.

Вообще я заметил, что чем-то подхожу Михаилу Мефодьевичу, чем-то понравился ему. То ли он стал уважать меня за то, что я приехал на буровую безо всяких рюкзаков и сумок, так себе, налегке, то ли потому, что я студент, человек от науки. Симаков часто заводил со мной разговоры, желая узнать, как объясняется то или иное явление с научной стороны. Причем, обращался ко мне не иначе как: « А скажи-ка мне, сокол...»

— А скажи-ка мне, сокол, почему вас там дизелям не научат? Ведь если логически рассуждать: бурение или испытание скважины, спуск или подъем инструмента, опять же освещение — а основе всего что? Правильно — дизель!

Он вздыхал и говорил:

— Мне бы вот Никитина выучить. А способный, черт! На слух работу машины чувствует.

В своих уроках Никитину Симаков любил повторять:

— Я до тебя еще раз довожу, машина любит ласку, чистоту и смазку. Ласку ты ночью всю Любке-поварихе оставил. За чистоту по тебе сужу: хоть повестку тебе посылай, чтобы ты волосы подстриг. Ну, а смазка... Вон она с машины каплет.

Мефодьевич бросал ветошь и уходил в балок, добрея по дороге и чувствуя через ровно работающий двигатель какую-то родственность Никитина.

— Сначала ему ключ дай, потом он вообще мух ловить перестанет, — отходит Симаков.

Думая каждый о своем, мы смотрим на таежный беспорядок, на корявые северные березы и зажившиеся кедрачи. На краю большого неба застыла облачная паутина. Золотой осенний день укладывается на другой бок.

— А ты все-таки чего-нибудь сыграл бы.

— Да не знаю, что и сыграть-то.

Я минуту-другую наигрываю, потом, слегка откашлявшись, выпожу:

Идут белые снеги,
Как по нитке скользя.
Жить и жить бы на свете,
Да, наверно, нельзя.
Чьи-то души бесследно
Растворяясь вдали,
Словно белые снеги,
Идут в небо с земли.

Во время песни и после нее Мефодьевич молчит. Вот и из-за песен, наверное, сошлись мы с ним.

— Ты сам-то откуда? — очнулся он. — Местный или из других каких краев?

— Местный я, Мефодьевич, из Шороховского района. Отслужил в армии — и за учебу.

— Что ж, хорошее дело учеба. А ты знаешь, я ведь сосед твой по району-то. Из Исетского района я. Лет уж двадцать, сичтай, как там не живу. А в Шорохово жены моей сестрица проживает. Может, слышал про Гусеву Александру? — Симаков пристально смотрит на меня.

— Как не слышать, — отвечаю. — Гусева Александра Мироновна, двоюродная сестра моей матери.

— Так ты... Выходит ты... Гуркина Андрея сын, — оживился Симаков.

— Нет, дядя Андрей — это моего отца, Степана Ильича, брат.

— Та-ак, та-ак, — тянет Симаков, — а я все думаю, что это меня к тебе манит. Вот дак так! — Он прихлопнул себя по колену. — Выходит, мы — родственники, свояки. Правда, Степана-то я как раз плохо помню. Но будь сейчас в Шорохово какое веселье, мы бы с тобой гуляли за одним столом. А я ведь после войны в Исеть вернулся,— вспоминает Михаил Мефодьевич.— Вернулся и сразу за ремонт колхозной техники: ее тогда много немощной стояло. Отремонтировал с горем пополам тракторишко. Ну, думаю, сезон проработаю, а там, вплотную им займусь. А председатель: «Восстанавливай еще один, а этот другому отдай» Легко сказать — восстанавливай. А где запчасти взять? Вот мне вожжа и попала... А у нас нефтеразведка в те годы в селе стояла. С тех пор и разъезжаю. Лет двадцать, поди, вот так около дома кручусь. Так, так. Значит, говоришь, свояк...

— Выходит, так, — подтвердил я свое неожиданное родство.

— Что ж, по такому случаю, как приедем в Угорье — сразу ко мне. У меня там избенка со старушкой. Стерляжью уху едал когда? Вот видишь! А уж под ушицу всегда найдется... Михаил Мефодьевич покосился на меня:

— Ты сам то, пьешь же?

— По случаю, — ответил я.

— А то ведь нынче пьют многие, а умеют — не все. Рюмку вина, да стакан воды — куда годно! Я вот тоже не силен в этом деле: мотор не тот, — он показал рукой на грудь, да и года...

— А дети у вас, Михаил Мефодьевич, есть? — полюбопытствовал я.

— Было время,— печально усмехается Мефодьевич, — заронил семя. Оно проросло, во цвет пошло. Да только цвет-то ветром унесло. Живут сейчас с мужем на Урале.

Мы долго вспоминаем знакомых, родные места.

— Ну, а возвращаться было неудобно, раз уехал, — заключает Михаил Мефодьевич и встает.

Через два дня за нами прилетел вертолет. Я взял вещи Симакова и заспешил к посадочной площадке. Последним к вертолету подоспел Мефодьевич. Уже усаживаясь на сиденье, он вдруг вскрикнул и схватился за грудь.

Михаила Мефодьевича подвело сердце. До Угорья был час лета...

Хоронили мы Симакова недалеко от Угорья, на высоком обском берегу. Он лежал среди увядающих северных цветов, которые сумел отыскать где-то Никитин, и заострившийся подбородок его был слегка приподнят, точно слушал человек гул буровых, разлившийся над Приобьем. Жена гладила его усохшую руку, в порах которой точками чернелось машинное масло. На берегу было много старух, вечных участниц всяких похорон. Они порвали длинное полотенце, на котором опускали Симакова, на несколько кусков. Один из них протянули мне: «Вспомянешь».

Неумолчный гул буровых был последней данью уважения и памяти от Никитина и других товарищей Симакова. А мы поставили на холмик памятник — небольшую буровую вышку, к основанию которой положили огромный букет из веток зеленых сосен и елей, багряных осин и желтых берез.

Редактор В. КОРЧЕМКИН.

Голубой Экран

ПОКАЗЫВАЕТ «ОРБИТА»
Время московское

СУББОТА, 7 апреля.

8.00 Программа передач. 8.05 Новости. 8.10 Цв. т. Встреча юнкоров телестудии «Орленок» с летчиком-космонавтом СССР А. А. Леоновым. 9.00 «Сегодня — Всемирный день здоровья». 9.30 Выступление писателя Ю. Рытхэу. 9.45 Цв. т. «Тайна железной двери». Художественный фильм. 12.30 Цв. т. «Советский Азербайджан». 13.25 «Медный всадник». Музыкально-литературная композиция по музыке из балета Р. М. Глиэра и поэме А. С. Пушкина. 14.00 «Время». 14.30 «Кинопанорама». 15.55 Цв. т. Чемпионат мира по хоккею. Финляндия — ЧССР. 18.15 Поет Л. Зыкина. 19.00 «Время». 19.25 Цв. т. Чемпионат мира по хоккею. Швеция — СССР.

ВОСКРЕСЕНЬЕ, 8 апреля.

8.00 Программа передач. 8.05 Новости. 8.10 «Будильник» 8.40 Цв. т. Музыкальный киоск». 9.10 Цв. т. Хоккей. СССР — Швеция, 3-й период. 9.50 Цв.т. «Клуб кинопутешествий». 11.00 Для воинов Советской Армии и Флота. 11.30 Цв. т. А. Н. Островский. «Правда—хорошо, а счастье—лучше. Фильм-спектакль. 14.00 «Время». 15.55 Цв. т. Хоккей. Польша—ЧССР. 18.20 «Песня-73». 19.00 «Время». 19.25 Цв. т. Хоккей. ФРГ—СССР.

ПОКАЗЫВАЕТ НИЖНЕВАРТОВСК
Время местное.

ПОНЕДЕЛЬНИК, 9 апреля

17.00 «Игра на своем поле». Телеспектакль. 18.25 «Музыкальный монолог». Телефильм. 19.10 Для детей «Пин и Гвин». Кукольный фильм. 19.20 Для детей «Поросенок с оторванным хвостиком». 19.45 Мультфильм для детей. «Зум-зум». 20.00 Новости. 20.10 Короткометражный фильм. 20.20 Передача «Говорит 02». 20.35 «Чехословакия. Год испытания». 21.45 «Он был не один». Художественный фильм.

ВНИМАНИЮ ТРАНСПОРТНИКОВ!

8—10 АПРЕЛЯ ПРОЕЗД ПО ДОРОГАМ ЧЕРЕЗ РЕКИ ОБЬ И ВАХ ЗАПРЕЩЕН.

Горисполком.

Нижневартовское ССУ-2 доводит до сведения всех руководителей предприятий, имеющих автотранспорт, что **С 5 АПРЕЛЯ ТРАКТОРНЫЙ ПУТЬ НА САМОТЛОРСКОЕ МЕСТОРОЖДЕНИЕ НЕФТИ ЗАКРЫТ ДЛЯ ВСЕХ ВИДОВ ТРАНСПОРТА СРОКОМ НА ОДИН МЕСЯЦ.** Пропуск автотранспорта будет производиться по пропускам, выдаваемым в ССУ-2.

НАШ АДРЕС: 626442
г. Нижневартовск, Дом Советов

ТЕЛЕФОНЫ: редактора — 0-98, зам. редактора — 0-85, промышленного отдела —0-85 (2 за.), ответственного секретаря и отдела писем — 0-87, типографии — 0-87 (2 за.).

ГАЗЕТА ВЫХОДИТ ПО ВТОРНИКАМ, ЧЕТВЕРГАМ И СУББОТАМ

Нижневартовская типография управления издательств, полиграфии и книжной торговли Тюменского облисполкома

Ти аж 8100

ПРОЛЕТАРИИ ВСЕХ СТРАН, СОЕДИНЯЙТЕСЬ!

ЛЕНИНСКОЕ ЗНАМЯ

ОРГАН НИЖНЕВАРТОВСКОГО ГОРКОМА КПСС И ГОРОДСКОГО СОВЕТА ДЕПУТАТОВ ТРУДЯЩИХСЯ ТЮМЕНСКОЙ ОБЛАСТИ

Издается с 4 сентября 1941 года ✦ № 43 (3181) ✦ ВТОРНИК, 10 апреля 1973 г. ✦ Цена 2 коп.

Организованно завершить учебный год

В системе политического и экономического образования учебный год подходит к концу. В партийных организациях началась подготовка к итоговым занятиям. Пропагандисты анализируют результаты учебы, составляют планы проведения зачетов и теоретических конференций.

Во всех звеньях системы партийного образования неослабное внимание уделялось нынче изучению ленинских произведений и других первоисточников. С помощью пропагандистов слушатели в течение года овладевали марксистско-ленинской наукой, учились, приобретали навыки политической работы в массах.

Есть много положительного в работе теоретических семинаров средних школ № 1, № 4 и Мегионской восьмилетней (руководители Д. Ф. Каморкина, Е. М. Малинская, Е. А. Козлова), школы основ марксизма-ленинизма СУ-29 (Е.Д. Поткин), СМУ-5 (Ф. И. Волкова), экономических семинаров треста «Нижневартовскжил с т р о й» (А. В. Сабитов), треста «Нижневартовскнефтестрой» (М. П. Новиков). В них занятия проводились регулярно, без срывов, при высокой активности слушателей.

Выполняя задачи, поставленные ЦК КПСС «Об улучшении экономического образования трудящихся», партийные, профсоюзные, комсомольские и хозяйственные организации в 1972—73 учебном году провели большую работу. Занятия в системе экономического образования в большинстве партийных организаций позволили вести систематическую работу по экономическому воспитанию трудящихся, формирова н и ю коммунистического отношения к труду.

Сейчас, когда учебный год в системе политического и экономического образования находится в стадии завершения, необходимо заблаговременно продумать, как с наибольшей эффективностью подвести его итоги. Они должны прежде всего помочь слушателям закрепить знания по пройденным темам учебной программы, ответить на волнующие вопросы. Следует уделить внимание тому, как поставлено изучение марксистско-ленинской экономической теории и политики КПСС в системе партийного и комсомольского образования.

Формы итоговых занятий могут быть разными: проведение групповых и индивидуальных собеседований, рефераты слушателей, их выступления перед трудящимися, теоретические конференции, зачеты.

Партийные организации, пропагандисты должны особо уделить внимание политучебе комсомольцев. Учебный год рекомендуется завершить Ленинским уроком «Твой вклад в решающий год пятилетки». На нем следует рассмотреть ход выполнения слушателями социалистических обязательств, принятых на Всесоюзном комсомольском собрании в начале года. С молодежью — слушателями теоретических семинаров — целесообразно провести конференции по теме: «1973 год — решающий год девятой пятилетки», «Роль ВЛКСМ в организации социалистического соревнования среди молодежи».

Особое внимание партийные организации должны уделить подведению итогов в системе экономического образования, учитывая, что этот год явился началом широкого развертывания экономической учебы трудящихся. Следует сосредоточить внимание на обсуждении вопросов интенсификации народного хозяйства, повышения эффективности экономики, роста производительности труда и ускорения научно-технического прогресса.

В настоящее время в городской партийной организации начался обмен партийных документов. Он проходит в обстановке дальнейшей активизации внутрипартийной жизни, повышения уровня идейно-воспитательной и организаторской работы в массах. Первичные партийные организации усиливают внимание к вопросам идейного воспитания и марксистско-ленинского образования кадров, улучшают руководство этим важным участком партийной работы. Многое здесь зависит от организованного завершения учебного года в системе политического и экономического образования, обобщения накопленного опыта и устранения недостатков.



НА СНИМКЕ: один из добросовестных работников, отличный механизатор первого управления механизированных работ машинист трубоукладчика Александр Алексеевич Соловьев.

Фото Я. Ясько.



У Виктора Минченко, бульдозериста пятого управления механизации, большой опыт строительства крупных объектов.

Он работал на прокладке канала Иртыш — Караганда и вот уже около года трудится здесь, на Самотлоре. На строительстве нефтепровода Самотлор — Альметьевск Виктор показал высокий образец в труде.

НА СНИМКЕ: В. Минченко.

Фото М. Ясько.

На нефтепроводе Самотлор— Тюмень—Альметьевск:

По данным на 9 апреля на трассе строительства нефтепровода около 20 с лишним бригад сварщиков, изолировщиков, землеройщиков, катодной защиты, тяжелых землеройных машин продолжают устранять недоделки, возникшие в процессе работы.

Так, от нуля до 24 километра сварочные бригады Евгения Кузина, Ранса Нигматуллина, Анатолия Чебераха закончили полностью недоделки по линейкой части. Здесь осталось засыпать последние 4 километра нефтепровода, отремонтировать в нескольких местах изоляцию, вырыть траншеи для монтажа магистрали к старой камере скребка.

Вчера рабочие СУ-43 приступили к затоплению нефтепровода, часть которого пролегла по пойме Ватинский Еган, одновременно производится засыпка его.

Очень производительно потрудились сварочные бригады И. Малахова, Ф. Зимницкого и М. Лифенова на Урьевском участке нефтепровода: смонтированы три угла поворота, устранены три излома и установлен один узел задвижек на 94 километре.

Всего за минувшую неделю ликвидировано больше половины недоделок.

В честь 1 Мая

Первая скважина на Агане

На Аганском нефтяном месторождении началось разбуривание первой эксплуатационной скважины № 319 глубиной 2335 метров.

Работать здесь начала бригада мастера Александра Васильевича Максарова, созданная в Мегионском управлении буровых работ для Аганского месторождения.

Коллектив тов. Максарова включился в предмайское соревнование и обязался пройти скважину к 27 апреля, на пять дней раньше срока.

В. РЕПИН,
главный геолог Мегионского управления буровых работ.

События последних дней

Есть десять миллионов!

Выполняя социалистические обязательства третьего, решающего года пятилетки, нефтяники района добыли десять миллионов тонн нефти, в том числе 212 тысяч тонн сверх плана.

Чтобы добыть такое огромное количество нефти в 1971 году, промысловикам потребовалось более девяти месяцев.

Львиную долю «черного золота» — восемь миллионов тонн — дал Самотлор.

А. СМИРНОВ.

ПЕРВАЯ НЕФТЬ

из скважины №66 Федоровского месторождения поступила в систему сбора. Пока на Федоровском действует одна скважина, но вскоре промысловики НГДУ «Сургутнефть» подключат еще три. **А. ПЕТРОВ.**

ГОЛУБЫЕ ОГОНЬКИ

Жители Нижневартовска пользуются сейчас своим газом, добываемым вместе с нефтью на своих же промыслах. А ведь совсем недавно сюда доставляли сжиженный газ, что называется, за тридевять земель.

В районе речки Рязанки светилось громадное зарево: там без всякой пользы сгорал попутный газ. Этот факел торопил рабочих строительно-монтажного управления № 1 треста «Союзтюменьгаз». И они спешили.

В начале нынешнего года перестала коптить небо над Обью центральная городская котельная, работавшая на нефти. Факел погас, он уже не надсмехался над нами своим языкастым пламенем и, загнанный в топки котельной, принялся за работу.

12 марта лучшему сварщику Виктору Горшкову выпала честь сварить Красный стык на газовой магистрали. Государственная комиссия приняла трассу с оценкой «хорошо». Правда, были замечены мелкие недоделки на газораспределительном пункте, но их тут же «довел до ума» слесарь Валерий Аврутов, специалист высокого разряда, смелый парень, скорый на язык и дело. Валерий у нас к тому же мастер по заводским дефектам. Ни один дефект не укроется от его острого, наметанного глаза, и я не помню случая, чтобы какой-то дефект остался не устраненным, если за него принимался Валерий Аврутов.

Изолировщики звена В. Кошелева так хорошо укутали трубу в битум и брезол, что даже придирчивый радиогр. Д. Сафиулин ни к чему не мог придраться. Долгие годы будет лежать в земле газопровод, и ничего ему не сделается.

Нижневартовцы довольны: газ стал в три раза дешевле. Они говорят монтажникам большое спасибо. Благодарности заслуживают все названные мною товарищи, а также машинист трубоукладчика Василий Чикишев, монтажники Анатолий Дубинин, Валерий Цибульский, Анатолий Котов и другие. Это они превратили громадный, но бесполезный факел в тысячи маленьких голубых огоньков, что весело горят теперь у вас на кухнях.

А. АЛЕШИН,
слесарь.



Иркутский алюминиевый завод продолжает строиться и наращивать мощности.

Рядом с действующими сооружается последний корпус этого предприятия. Сейчас на строительной площадке не прекращаются работы. На ригеля легли громадные корпуса электролизеров, монтаж которых ведет бригада коммунистического труда из треста «Строймонтаж», возглавляемая Алексеем Потемкиным.

НА СНИМКЕ: идет монтаж очередного электролизера.

(Фотохроника ТАСС)

Нижневартовск—Куйбышев

7 апреля с. г. в нашем аэропорту в 10 часов 50 минут московского времени впервые приземлился скоростной 56-местный комфортабельный самолет ТУ-124. По субботам и вторникам он будет выполнять рейсы: Куйбышев — Тюмень — Нижневартовск — Тюмень — Куйбышев.

Этот же самолет из Куйбышева следует на Краснодар. До Краснодара нижневартовцам предоставляется десять мест.

С пятого апреля по 30 мая рейс Нижневартовск — Уфа выполняется не три раза в неделю, а ежедневно.

Теперь Самотлор связан прямыми рейсами с Омском, Новосибирском, Тюменью, Свердловском, Уфой, Куйбышевым, Краснодаром, столицей Родины — Москвой.

Хмельницкая область. Каменец-Подольский цементный завод — крупный строительный объект девятой пятилетки.

Сегодня выдают продукцию три вращающихся печи. Монтируется оборудование четвертой.

С завершением строительства завода, когда будут действовать все шесть печей, его мощность составит 3 600 000 тонн цемента в год.

НА СНИМКЕ: вид второй и третьей вращающихся печей.

(Фотохроника ТАСС)



ГЛАВНЫЙ ПРОМЫСЕЛ СТРАНЫ

Интервью с начальником Главтюменьнефтегаза, лауреатом Ленинской премии, Героем Социалистического Труда В. И. Муравленко.

Виктор Иванович, говорят, что Самотлор — самая перспективная точка на карте ударных строек. Почему?

— Можно ответить коротко: потому что здесь вершится нефтяная пятилетка области, Западной Сибири, страны в целом. Не так давно Роман Иванович Кузоваткин, начальник НГДУ «Нижневартовскнефть» — «директор Самотлора» — как его называют журналисты, скрепил договор о соревновании двух нефтедобывающих районов страны: Татарии и Тюменской области. Так вот, главные пункты этого договора двух соревнующихся гигантов предусматривают, что в конце нынешнего года промысловики Тюмени выйдут на первое место в стране по уровню суточной добычи, обогнав своего соперника.

Не случайно договор подписывал «директор Самотлора» — ведь доля уникального месторождения в этой большой победе Тюмени будет самой весомой. Нефтяники Самотлора отправят на перерабатывающие предприятия 38 миллионов тонн нефти, из них один миллион триста тысяч тонн — сверхплановые, комсомольские.

Соревнование двух крупнейших районов еще раз подчеркнуло исключительно важную роль Самотлора в главной задаче тюменских добытчиков — к концу пятилетки достигнуть уровня — 135 миллионов тонн топлива в год.

Самотлорский размах — что кроется за этими словами?

— Все же позвольте мне привести еще две цифры. Общая численность всех работников НГДУ Нижневартовскнефть — немногим более тысячи человек, включая непромышленный персонал. Простой расчет показывает, что на каждого работающего нынче будет приходиться по 38 тысяч тонн самотлорской нефти. Впечатляющее свидетельство высокого уровня технической и инженерной мысли. Недаром Министерство нефтяной промышленности СССР порекомендовало всем предприятиям отрасли изучить и творчески использовать методы, применяемые здесь. Это, впрочем, касается не только добытчиков. Всей стране известны имена наших самотлорских буровиков: Анатолия Шакшина, Геннадия Левина — Героев Социалистического Труда, вышкомонтажников, бригадир которых Ядгар Вагапов — тоже кавалер Золотой Звезды.

Кустовое бурение, строительство вышек на железнодорожном основании — все это особые приметы Самотлора.

А какой «особой метой» выделяет Самотлор своих покорителей?

—Я однажды рассказывал о бригаде слесарей-монтажников, которые все без исключения имеют вузовские дипломы.

На Самотлоре это никого не удивляет. Для того, чтобы вывозить нефть из земных глубин, надо многое знать, непрестанно пополнять свой багаж. Ведь то, что еще вчера казалось последним словом техники, сегодня уже морально старает и уступает место более современному. Идет непрерывный процесс обновления.

Поэтому главной чертой покорителя Самотлора я бы назвал обостренное чувство нового, умение преодолевать все трудности в работе. Люди Самотлора не должны довольствоваться обычным опытом, а смело разрушать сложившиеся представления организации работ. Самотлор —это огромная площадка, где испытывается то, что не применимо и в каком другом месте — ведь здесь неслыханные масштабы роста добычи нефти. Недавно на месторождении появилась первая скважина — миллионер № 335. Замечу, для того, чтобы высокодебитные скважины знаменитого Ромашкинского месторождения преодолели этот рубеж, потребовалось более десятка лет. Наша «именинница» не работает еще и четырех лет. Таких скважин-миллионерок уже нынче ожидается пять-шесть. Каждая из них дает ежесуточно до тысячи тонн нефти.

Астрономические цифры. Эта подземная астрономия вообще характерна для Самотлора. Обычные мерки ему малы.

Что же требуется в этих условиях от молодых?

— Смелость. Творческая смелость. Умение не бояться неожиданного, искать и находить. Большой смелостью казалось раньше, например, наклонно-направленное бурение. Лауреат высшей комсомольской награды — Почетного знака ЦК ВЛКСМ — Заки Ахмадишин стал одним из первых, кто пробурил наклонную скважину в Приобье.

Многих ученых тревожили газовые проявления над куполом месторождения в самом центре озера — и вот другой кавалер Почетного знака — Виктор Китаев повел своих ребят на штурм и выиграл.

Немного о будущем Самотлора...

— Давайте уточним, что мы будем подразумевать под будущим? Дистанция всего в один год здесь довольно ощутима! Самотлор первого года пятилетки очень отличается от нынешнего, а в 1975 году эта разница станет еще заметней. Итак, условимся, что я даю прогноз всего лишь на конец нынешней пятилетки. Могу сказать определенно: в 1975 году около половины тюменской нефти будет добываться из недр Самотлора. Добыча возрастет до 70 миллионов тонн. Примерно столько было добыто в целом по стране в 1955 году.

Промыслы будут полностью автоматизированы, телемеханика станет привычной, как и автоматизированные системы управления — АСУ. Будет широко применяться безрезервуарная подготовка нефти, а также очистка ее от примесей непосредственно на местах. Наряду с такими понятными всем сокращениями как ДНС, КНС появится еще одно КСП — комплексный сборный пункт. Здесь нефть, извлеченная из глубин, сразу очищается от газа и воды и идет в парк уже в «товарном виде».

Автоматика будет применяться и у буровиков. Мы, наконец, сможем с помощью телевидения контролировать ход бурения наклонных скважин. Передовые буровые бригады осилят рубеж в 80—100 тысяч метров годовой проходки. Сдавать 35—40 скважин в год каждой бригаде просто необходимо, ведь всего на месторождении надо пробурить их четыре тысячи, а пока действует лишь немногим больше двухсот.

Что бы Вы пожелали молодежи Нижневартовска?

— Мне бы хотелось повторить слова напутствия, с которыми я обратился к молодым нефтяникам Сибири на их традиционном слете: «Учиться! Учиться вдумчиво, серьезно и учить новичков, тех, кто только вчера начал свой трудовой путь — вот задача молодых героев пятилетки».



На рабочем календаре слесаря высшего класса Степана Мындряну, как и семисот других рабочих большого коллектива Кишиневского тракторного завода, уже вторая половина третьего, решающего года пятилетки.

В личном обязательстве С. Мындряну главный пункт предусматривает выполнение пятилетки к концу октября 1974 года. Такой же рубеж наметил соревнующийся с ним слесарь Александр Тегляцов.

«Школа Мындряну» — так неофициально именуются занятия по повышению квалификации слесарей, проводимые у его верстака. Группа молодых слесарей на три-четыре месяца закрепляется за передовым рабочим и выполняет свою программу под его руководством. За несколько лет Степан Богословович подготовил около двадцати высококвалифицированных инструментальщиков.

НА СНИМКЕ (слева направо): слесари-сборщики А. Тегляцов, С. Мындряну сдают контролеру М. Ревич приспособление к фрезерному станку. Фото Н. Пруссакова (Фотохроника ТАСС)

Будни хлебозавода

Нижневартовцы, наверное, обратили внимание, что на прилавках наших продуктовых магазинов появились булочки своеобразной формы — «витошки», пряники с названиями «комсомольский», «северный»... Восемь новых видов изделий освоил коллектив хлебозавода в первом квартале текущего года, за что удостоен премии Тюменского областного исполнительного комитета.

Трехмесячный план реализации продукции это предприятие выполнило на 110 процентов. На 80 процентов перевыполнил задание цех безалкогольных напитков. Высокую производительность труда показывают за смену рабочие этого цеха А. Д. Коршунова, А. Ф. Сабитова.

Шестнадцать лет отдала любимой работе — хлебопечению — мастер Н. Д. Антимонова. Когда на смену заступает ее бригада, можно быть уверенным, что брака не будет. Всегда заботятся о хорошем качестве хлеба тестомес А. И. Бырганова, пекарь Р. В. Купцова.

Р. ГАЙДАРОВА.

Об охране труда помните всегда

ЦЕНТРАЛЬНЫЙ комитет КПСС и Совет Министров СССР неоднократно обращали внимание руководителей промышленных предприятий, строительных и транспортных организаций на особую, государственную важность создания безопасных условий труда.

Там, где руководители поняли эти указания партии и правительства, там улучшилась профилактическая работа, сведены на нет случаи травматизма и аварийности. К таким предприятиям относятся УБР-1 (начальник В. И. Хлюпин, главный инженер А. И. Кононцев), УБР-2 (начальник А. Г. Исянгулов, главный инженер Ю. А. Аладжев), Мегионская промыслово-геофизическая контора (директор А. И. Кузьмин, главный инженер И. П. Толстолыткин).

Но есть руководители, которые не поняли важности создания безопасных условий труда. Это начальник НГДУ «Нижневартовскнефть» Р. И. Кузоваткин и главный инженер Н. П. Дунаев, начальник Нижневартовской вышкомонтажной конторы А. А. Бабларьян и главный инженер А. С. Сахно. Они в 1972 году допустили рост случаев травматизма и аварийности в два и более раза по сравнению с 1971 годом.

В чем причины травматизма на этих предприятиях? Прежде всего — это допуск к технике лиц без профессиональной подготовки, организация рабочего места с нарушением правил, применение опасных приемов труда.

Особо необходимо отметить беспечное, безответственное отношение к технике безопасности со стороны руководства Мегионской нефтеразведочной экспедиции и его начальника Г. Б. Рогожникова и бывшего главного инженера Л. С. Каталкина, где в 1972 году произошел наибольший рост травматизма.

Руководство экспедиции, партийная и профсоюзная организации не занимаются вопросами техники безопасности. Буровые не полностью оснащены приборами, механизмами, повышающими производительность труда и облегчающими труд рабочих. Внутрихозяйственный надзор в экспедиции налажен неудовлетворительно. Начальник экспедиции, главные специалисты, инженерно-технические работники бывают на объектах, но не принимают ничего, чтобы вовремя выявить нарушения, не требуют от мастеров создания безопасных условий труда. Постоянно действующая комиссия в течение года не проводила проверки цехов бурения, вышкостроения, испытания скважин.

Контроль за разработанными мероприятиями не проводится, вопросы эти не обсуждаются на рабочих собраниях, технических совещаниях. Лица, допустившие грубое нарушение правил техники безопасности, не наказываются.

Те упущения, которые были в 1972 году, должны бы насторожить руководство Мегионской экспедиции, партийную и профсоюзную организацию и нацелить весь коллектив на создание безопасных условий труда, но дело улучшается медленно. Беспечность и безответственность привела к пожару на буровой Р-27 (Северо-Варьеганская площадь). В результате сгорел агрегат А-50 и электростанция.

Устранение перечисленных и некоторых других недостатков — первостепенная задача коллективов предприятий и управлений Нижневартовского района.

Н. ИВАНОВ,
и. о. начальника Нижневартовской горно-технической инспекции.

НОВОСТИ

В честь лучших людей

В селе Больше-Тархово прошел тематический вечер «Успехов вам, товарищи!». Семнадцать лучших рыболовов и охотников получили на него приглашение. А. Б. Манджеева, В. М. Ульянов и другие рассказали присутствовавшим о своем трудовом пути, о вкладе в девятую пятилетку, о планах на будущее.

Шефы из НГДУ «Нижневартовскнефть» также тепло поздравили передовиков, вручили им ценные подарки. Участники художественной самодеятельности исполнили по их заявкам песни.

А. КОМИССАРОВ.

«Причина травматизма — пьянство»

Этой теме была посвящена лекция Г. И. Аверина, кандидата медицинских наук, заведующего кафедрой Тюменского мединститута. Его выступление было насыщено яркими убедительными примерами, обличающими любителей спиртного. Лекцию с большим интересом прослушали более трехсот человек — жильцы молодежных общежитий нашего города и рабочие специализированной автотранспортной конторы.

Качество обучения улучшится

Впервые в истории работы учебно-курсового комбината НГДУ «Мегионнефть» состоялся семинар преподавателей теоретического курса и инструкторов производственного обучения предприятий, обслуживаемых учкомбинатом.

Присутствовавшие прослушали лекции по основам советской педагогики, коммунистическому воспитанию в процессе обучения. Большое внимание было уделено видам и формам производственно-технического обучения кадров на производстве, разработке учебных программ, основным принципам производственного обучения и методам проведения занятий, учету учебной работы инструктора и преподавателя.

Перед слушателями выступили старший инженер отдела труда и зарплаты В. И. Ткач с лекцией на тему «Переход на новую систему планирования и экономического стимулирования», заместитель главного инженера по технике безопасности В. А. Агутенков — на тему «Вопросы техники безопасности и охраны труда» и другие ответственные работники НГДУ и учкомбината.

Слушатели побывали в группе газоэлектросварщиков на открытом уроке и на практических занятиях, которые проводили преподаватель Н. И. Усачев и инструктор, электросварщик НГДУ «Мегионнефть» А. Солодовников.

В. ПОЛЯКОВ,
директор учебно-курсового комбината НГДУ «Мегионнефть».



В невероятно трудных условиях монтажники СМУ-11 треста «Нижневартовскнефтестрой» проложили через реку Мегу нагнетательные водоводы к двадцать третьей кустовой насосной станции. Общая протяженность их шесть километров. Работы закончены раньше графика.

НА СНИМКЕ: укладка труб. **Фото И. Яська.**

Книголюбов стало больше

З. П. Парфенюк, библиотекарь средней школы № 3, вместе с учащимися 1—6 классов приготовила концерт, посвященный «Неделе детской книги».

...Красочно оформлен зрительный зал клуба нефтяников иллюстрациями из детских сказок, высказываниями великих людей: «Книга — огромная сила», «Без книги нет знаний», «Без знаний нет коммунизма» и т. д.

Под дружные аплодисменты маленьких зрителей открылся занавес. Хор учащихся 3 «а» класса исполнил песни о книжках. А вот и сама «Неделя» явилась!

— Здравствуйте, юные читатели, друзья книги! — говорит она.

Очень интересно прошла сценка «Мальчик-дядя». Ирина Скосырева, ученица 1 «а» класса, выразительно вела разговор с великовозрастным детиной:

— О, да ты совсем мальчик! Ты уже взрослый мальчик! Простите, вы почти дядя. Вы в институте учитесь?

— Меня перевели в четвертый класс.

— Такой большой — и в четвертом классе?! Как же это получилось, мальчик-дядя?

— А я быстро привыкаю. К первому классу я так привык, что просидел в нем три года, во втором не меньше, ну, а в третьем так привык, что насилу перевели.

Потом З. П. Парфенюк рассказала ребятам о роли книги в жизни человека.

После этого учащиеся 4 «б» класса вышли с лозунгом «Книга — наш друг» и наизусть прочитали высказывания великих людей — Л. Н. Толстого, М. А. Шолохова, Виктора Гюго о книге.

Весело и оживленно прошла литературная игра «Герои книг у нас в гостях». Зрители по костюмам и словам отгадывали персонажей из книг: Козетту, Айболита, Мальвину. На праздник «приезжал» любимый герой мальчишек барон Мюнхгаузен. А такие слова разве не заденут сердца юных зрителей:

«Мы с книжкой умней и богаче,
нам с книжкой расти и дружить.
Она задает нам задачи
и учит, как думать и жить».

Конечно, после такого мероприятия намного увеличилось число юных читателей в школьной библиотеке.

К. БАШИРОВА.

ПУСТЬ НАШ ГОРОД СТАНЕТ — ЧИСТЫМ И БЛАГОУСТРОЕННЫМ

ЗЕЛЕНЫЙ НАРЯД НА УЛИЦАХ

800 саженцев ивы высадили на днях работники ЖКК НГДУ «Мегионнефть» на улицах Пионерской, Нефтяников, Мусы Джалиля. Активное участие в озеленении принял бурильщик ЦКРС, депутат горсовета А. М. Магарамов. В ходе месячника еще 300 корней зимней посадки украсят наши улицы.

СОБИРАЮТ МЕТАЛЛОЛОМ

В ЖКК НГДУ создана бригада по сбору металлолома. Входят в нее В. П. Пранкас, С. П. Попов. За два дня они сдали пять тонн металлического лома.

ГОТОВЯСЬ К СУББОТНИКАМ

Большую работу по очистке подвалов, а также улиц от хлама и мусора провели домоуправления №2 и №1. Готовясь к массовым субботникам по благоустройству города, его работники изготовляют сейчас грабли и метлы.

ПО СЛЕДАМ НАШИХ ВЫСТУПЛЕНИЙ

«АВТОМАТИЗАЦИЯ ЗАМЕДЛЯЕТСЯ»

Так называлась корреспонденция, опубликованная в «Ленинском знамени» 27 марта с. г. Как сообщил управляющий трестом «Нижневартовскнефтестрой» М. Михайлов, строительно-монтажное управление № 5 приняло от заказчика разбивку под строительство электрических подстанций ка семи кустах и ведет там забивку свайных полей и устройство ростверков. Подстанции будут готовы в срок.

«СВЯЗИСТЫ ЖДУТ СТРОИТЕЛЕЙ»

Так называлась заметка, опубликованная в нашей газете 13 марта с. г.

Начальник СМУ-9 треста «Нижневартовскнефтестрой» В. Коротченко сообщил, что электроэнергия на строящуюся базу связистов подана. Подача ее задержалась по вине бывшего начальника участка СМУ-5 О. А. Визе и начальника энергослужбы НГДУ «Мегионнефть» Г. Н. Смолякова.

Недоделки, оставленные в главном корпусе, станут устраняться по мере монтажа оборудования, что согласовано с начальником отделения связи А. М. Кармазиным.

ХОТЯ ПИСЬМО И НЕ ОПУБЛИКОВАНО.

ОТВЕТ ЧЕРЕЗ... 11 МЕСЯЦЕВ.

В доме № 18 «а» по улице Нефтяников с 1965 года не производилось ни текущего, ни капитального ремонта.

Неоднократно обращались жильцы в ЖКК треста «Мегионгазстрой», но там никаких мер не приняли. Без ответа оставил их письменную просьбу о ремонте от 26 июля 1972 года и управляющий трестом И. И. Тригубенко.

С содержанием жалобы редакция недавно ознакомила заместителя управляющего трестом Н. Я. Устьянцева. Он ответил, что дом № 18 «а» действительно требует капитального ремонта, который будет произведен в мае—июне этого года.

Вот сколько времени — 11 месяцев! — потребовалось для того, чтобы люди получили конкретный ответ на свою коллективную жалобу.

Театр

СОВСЕМ КАК В ЖИЗНИ

КАК ЧАСТО в антракте спектакля из общего неразборчивого гула людских разговоров наплывает вдруг на тебя такая знакомая фраза: «...похоже, совсем как в жизни. Вот у меня такое же было...» Конец фразы где-то теряется, но главное уже сказано. Зритель узнал то, что происходило на сцене, сопоставил увиденное со своим собственным жизненным опытом, а может быть, и чужим, но близким, вспомнил ранее увиденное, прочитанное.

То, что происходило на сцене в спектакле Э. Брагинского и Э. Рязанова «Сослуживцы», было известно и понятно многим. Наверное, каждый из зрителей был свидетелем подобных событий.

Но нельзя не порадоваться той непринужденности, раскованности и откровенности, с какими актеры вводят нас в круг нравственных проблем. Сейчас хочется сказать о другом — об отношениях между людьми, о том, что делает человека человеком.

То, что волновало авторов и режиссера А. Терещенко при создании пьесы, относится прежде всего к жизни, и только к ней. И Тюменский областной драматический театр сумел это понять и выразить.

...Та суета, которую поднимают в первые минуты на сцене старые друзья, кажется настолько асамделишной, что по началу даже скучновато ощущать себя нечаянным свидетелем этих маленьких радостей еще чужих тебе людей. Однако после суматошного обмена репликами возникает то самое, что уже не отпускает нас до последней минуты.

Это, пожалуй, пережили и зрители. Они смеялись и огорчались вместе с молодыми исполнителями.

Идет столь нужный разговор о ценностях жизни, о любви, верности и предательстве, о том, «как человеку человеком быть».

Нет, не щадят авторы своих героев: ни секретаршу Верочку (арт. Т. Лисица), ни Юрия Григорьевича (арт. М. Новаков), ни «общественную деятельницу» Шуру (арт. А. Колиниченко), ни директора крупного предприятия Людмилу Прокофьевну (арт. Г. Лаврова).

На предприятии, которым руководит Людмила Прокофьевна — равнодушный и сухой человек с металлическим голосом и мужской походкой,— идет размеренная жизнь, как и в каждом учреждении. Но работают здесь люди, у которых свои представления о жизни и отношениях друг к другу.

В действии принимают участие работники одного отдела, но по поведению этих людей зритель судит о многих. На сцене идет исследование человеческих отношений и души, строятся и рушатся нормы этих отношений.

Что же произошло? Заместитель директора Юрий Григорьевич приехал из двухлетней заграничной командировки — молодой, деятельный, щедрый. Его полюбила однокурсница по институту Оля (арт. Л. Октябрьская). Юрию не нужна была ее любовь, и он пошел на подлость: передал письма Оли к нему члену местного комитета Шуре. А «сухаря» Людмилу Прокофьевну любит Новосельцев (арт. В. Варенцов), тоже однокурсник Юрия. Происходят события, от которых никто не пострадал. Нашли свое счастье Новосельцев с Людмилой Прокофьевной, и Оля поняла, что за человек, которого она любит. Только Юрию ничего не объяснила пощечина Новосельцева. Конечно, пощечина — не метод борьбы с подлецами, но скромный и нерешительный Новосельцев иначе не мог постоять за честь Оли. Ведь, кроме того, Юрий, узнав об отношениях между Людмилой Прокофьевной и Новосельцевым, рассказал ей, что это он посоветовал «полюбить» ее, чтобы получить должность заведующего отделом.

Правда, отношения выяснились, спектакль закончился общей радостью всех сослуживцев, но Юрий остался таким же человеком, готовым на любую подлость ради собственного благополучия. Осталась и секретарша Верочка со своими мелочными заботами о сапожках и модах, с телефонными сплетнями, жадностью к заграничным безделушкам и чтению чужих писем.

Ничего не поняла и Шура, работа которой сводилась лишь к сбору полтинников на юбилеи и подарки, на венки для «умершего» с ее легкой руки человека, который назавтра вышел на работу, с ее теперешней заботой: куда девать цветы, вплетенные в траурный венок, и оркестр. Она предложила поколоть к делу письма Оли, чтобы потом на профсоюзном собрании решить, как быть с любовью Оли, помочь «товарищу понять ошибки» и «протянуть руку помощи, спасти ее».

Лишь Людмилу Прокофьевну преобразила любовь. Она превратилась из «синего чулка» в милую женщину, простую и внимательную к сослуживцам, с которыми раньше она говорила только по селектору или тоном приказа, и которых она называла «определенными слоями коллектива».

Это не просто комедия, это и драма. Конечно, посмеяться было над чем. Но есть над чем и подумать: какие мы, люди? Не только дома, но и на работе, среди своих сослуживцев?

Пьеса освобождает от статьи на темы морали. Она заставляет думать и сравнивать: как есть и как должно быть.

Зритель поняли все, потому что театральное искусство сказало им не только уже знакомое, но вызвало широкий круг ассоциативных мыслей и чувств, которые в итоге приведут их к главной мысли — идее спектакля, к господствующему чувству. А это самое главное.

Н. СТЕПАНОВА.

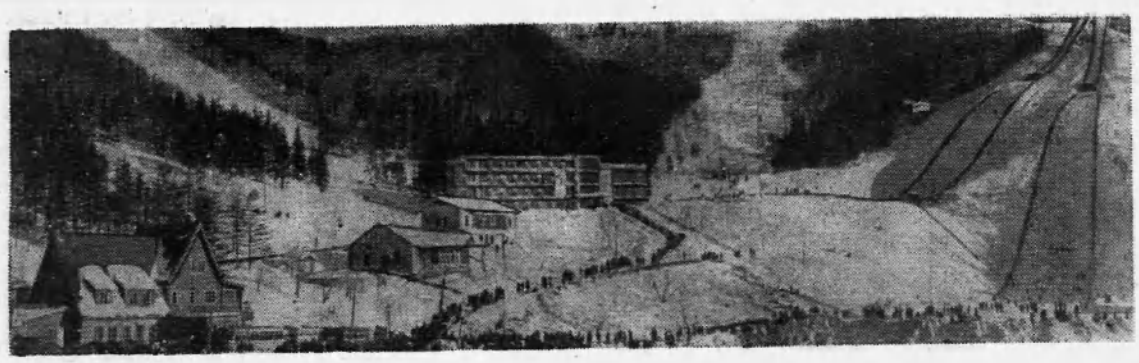

Тысячи жителей Южно-Сахалинска проводят свободное время в окрестностях полюбившейся им горы Российской, расположенной на окраине города. Снежная теплая зима—благодать для лыжных прогулок и соревнований. За считанные минуты канатно-кресельная дорога доставит до вершины горы, где расположен спортивный комплекс — 70- и 90-метровые трамплины, трассы слалома, туристическая гостиница «Горный воздух». Оазисом здоровья называют это место южносахалинцы.

НА СНИМКЕ: спортивный комплекс у горы Российской.

Фото О. Галушко (Фотохроника ТАСС)

ВЕЧЕР ОТДЫХА

молодежи прошел в красном уголке управления буровых работ № 1. Организовали его комитеты комсомола УБР-1 и УБР-2. На вечере состоялись конкурсы на лучшее исполнение песни, танца, стихотворения. Играл свой эстрадный оркестр.

Активное участие в организации вечера приняли комсомольцы Л. Бадретдинова, Е. Васильева, В. Дьячков, Л. Горбарук, В. Попенко.

В. ШЕВЕЛЕВ,
секретарь комсомольской организации УБР-2.



ЗУД НОВОСЕЛА

Вы знаете, кто самый счастливый человек? Нет? Так и быть, открою секрет: новосел! И правда, отчего может человек еще так возликовать, как не от вида новой прекрасной квартиры о двух комнатах, со встроенной мебелью, просторной кухней, унифицированным отхожим местом и белоликой купальней! Кругом свет и краски в радугу свиты — живи, плати исправно счета за квартиру, твори, и будь здоров на века.

Но не таков новосел. Проходит день, два, и в нем просыпается неизъяснимый зуд творчества. Волнение охватывает его душу, лишает сна и покоя... соседей. Новосел обустраивается.

— Вот здесь, будь добр, забей мне пару гвоздей для вешалки,—просит жена.

— Момент!—Скорый на руку супруг берется за дело. Гвоздь гнется: железобетон, что поделаешь!

— Погоди, сейчас возьму кувалду, и мы это мигом. Подай-ка кляп. Через минуту от громовых ударов начинают замирать соседи, еще через минуту от стены отваливается кусок железобетона и в дыре показывается обескураженное, потное, но счастливое лицо.

— Пардон, — сокрушенно мямлит он. — Малость не рассчитал удар.

Заколотив все гвозди, новосел переходит к утеплению квартиры. Он бранит проектировщиков, которые почему-то считают, что пяти секций вполне хватает для обогрева большой комнаты. Он размышляет над этим, поеживается: из щелей в окнах и балконной двери свищет ветер. Заткнуть бы их — и весь вопрос исчерпан. Зачем, когда находятся сантехники, готовые увеличить размеры отопительной батареи до бесконечности — по три рубля за секцию?!

Кипит работа, готово угощение по этому поводу. «Да будет тепло» — гремят тосты и хлещет вода из батарей и течет по стенам с этажа на этаж.

Получив штраф на кругленькую сумму, новосел наконец-то успокаивается.

А может, виноват не только новосел?

С ОБНОВКОЙ ВАС!

17 мая 1972 года. По первой воде среди прочих грузов прибыл и этот — контейнер № 864342. Отправитель Златоустская швейная фабрика, получатель — орс № 3 треста «Мегионгазстрой». Представитель орса раскредитовал документы и пообещал немедленно забрать груз на склад.

16 июля 1972 года. Руководители Нижневартовского речного эксплуатационного участка телефонограммой потребовали от орса № 3 освободить контейнер (номер тот же) от груза. Нужных действий не последовало.

22 августа 1972 года. То же самое, что и 16 июля 1972 года.

14 октября 1972 года. То же самое, что 16 июля 1972 года и 22 августа 1972 года.

24 декабря 1972 года. То же самое, но и: «Руководители орса № 3 халатно относятся к разгрузке прибывших в их адрес товаров а минувшую навигацию. Десятки контейнеров не обработаны, стоят под открытым небом. Штрафные санкции, даже в пятикратном размере, не действуют. **(Из письма в городской комитет народного контроля).**

17 января 1973 года. С согласия орса № 3 руководители орса нефтяников испросили право на получение и оприходование товара из контейнера № 864342. Согласие получено. Контейнер вскрыт, но товар не взят. Более четырехсот мужских костюмов улучшенного качества потеряли товарный вид. А точнее — сгнили.

Костюмы пришли в негодность из-за головотяпства руководителей орса № 3. Стоит прокуратуре города поднести им эту обнову за наличный расчет. Пусть носят, на всю жизнь хватит.

С обновкой вас!

ЗДРАВНИЦА У ЧЕРНОГО МОРЯ

Наша страна — великая морская держава. Ее берега — почти пятьдесят тысяч километров — омываются четырнадцатью морями. Но из всех морей самым интересным является Черное море. Температура его воды летом достигает 25—28 градусов, зимой охлаждается до плюс 6—8 градусов, она обладает целым рядом целебных свойств, оказывая на организм человека самое благотворное влияние.

Вот почему «Главтюменьнефтегаз» решил построить для нефтяников, буровиков, строителей — всех, кто добывает черное золото в сибирских болотах и тайге, — прекрасную здравницу вблизи портового черноморского города Туапсе.

На красивом выступе в море ведется строительство оздоровительного комплекса. В 1971 году введен в эксплуатацию прекрасный клуб на 420 мест с зеленым ковровым покрытием пола, которое заглушает шаги. Замечательно выглядит зимний обеденный зал, стены, колонны и потолки которого отделаны ценными породами дерева; из потолочных ниш льется ровный люминисцентный свет, а венчающую часть зала украшает чудесное панно на народные темы. Скромно, но уютно и в жилом корпусе на 265 мест.

Естественно, что 265 мест для многотысячного коллектива «Главтюменьнефтегаза» — очень мало. Потому сейчас СМУ-10 «Запсибнефтестроя» ведет усиленное строительство десятиэтажного жилого корпуса на 486 мест. В ходе строительства встречается масса трудностей, но строители преодолевают их и делают все, чтобы этот объект вошел в эксплуатацию в ближайшее время.

Чтобы ускорить строительство пансионата, северные предприятия оказывают СМУ-10 помощь. Особенно мы благодарим за хорошую работу и дисциплинированность девушек-отделочниц из СМУ-9 треста «Нижневартовскнефтестроя» Н. И. Гриценюк, Л. А. Вечканову, Г. П. Грязеву, В. В. Курочкину.

А впереди еще много дел. В стадии строительства двенадцатиэтажный спальный корпус. Интенсивно ведется проектирование четырехэтажного лечебного здания с плавательными бассейнами и целого ряда других объектов.

Коллектив СМУ-10 желает трудящимся юного города Нижневартовска отличных успехов в труде и, в свою очередь, приложит все усилия для ускорения строительства пансионата «Нефтяник Сибири».

М. ПАЛКИН,
начальник Туапсинского СМУ-10 «Запсибнефтестроя».

Зеленые соседи

На Нижнем Амуре помидоры не вызревают. Лето здесь короткое, нежаркое. Но если вы побываете в гостях у инженера судостроительного завода Г. А. Караваева, вас могут угостить салатом из свежих огурцов и помидоров. Если даже на дворе свирепствуют 35-градусные морозы. Супруги Караваевы выращивают овощи на окне, в ящиках с плодородным грунтом. А в квартире начальника электроцеха этого завода Г. Е. Костенкова на «комнатных грядках» зеленеют лук, укроп, петрушка, редис. В любую пору года.

Словно сад квартира З. В. Новоковской, работницы местного архива. Цветут белые и алые розы, широко раскинули листья финиковая и веерная пальмы. Плодоносит лимонное деревце. Отдельные плоды весят 300 граммов.

Разведением растений в комнатах занимаются многие жители северных поселков Лазарев, Маго, Озерпах и других.

Н. ЗАЙКИН, корр. ТАСС.

г. Николаевск-на-Амуре.

Третье место

В Нефтеюганске прошли соревнования на первенство области среди предприятий Нефтехимгазпрома по хоккею с шайбой. Честь нашего города защищали Александр Дунаев, помощник автоматчика из СУ-14, Павел Мальцев, каменщик из СУ-13, Павел Белоновский, слесарь НГДУ, Владимир Курганов, слесарь НТК и другие ребята. Они заняли третье место.

Х. ХАЙРУЛЛИН,
тренер команды.



ПОКАЗЫВАЕТ «ОРБИТА»
Время московское
ВТОРНИК, 10 апреля

11.30 Программа передач. 11.35 Политический обозреватель газеты «Правда» Ю. А. Жуков отвечает на вопросы телезрителей. 12.05 «У старой мельницы». Телефильм. 13.20 Цв. т. Хоккей. Швеция — Польша, 3 период. 14.00 «Время». 14.30 «Любовь к жизни». Телефильм (ЧССР). 15.25 Ю. А. Жуков отвечает на письма зрителей. 15.55 Цв. т. Хоккей: Швеция — ЧССР. 18.15 «Паяц». Телеспектакль по опере Дж. Пуччини. 19.00 «Время». 19.25 Цв. т. Хоккей. СССР — Финляндия. 21.45 Концерт.

СРЕДА, 11 апреля

9.30 Программа передач. 9.35 Новости. 9.45 «На приз клуба «Золотая шайба». 10.15 Цв. т. «Умелые руки». 10.35 «Международная панорама». 11.00 «Приключения на берегах Онтарио». Художественный фильм. 12.40 Цв. т. Хоккей: ЧССР — Швеция, 3 период. СССР — Финляндия, 3 период. 14.00 «Время». 16.00 «Международная панорама». 16.25 Телетеатр миниатюр: «Наши соседи». 17.10 Цв. т. Концерт ансамбля танца «Кабардинка». 17.30 Цв. т. Хоккей. ФРГ — ЧССР, 3 период. 18.15 «Играет Г. Аксельрод». 18.30 Торжественное заседание, посвященное 150-летию со дня рождения А. Н. Островского. 21.15 Концерт по заявкам зрителей. 22.00 Цв. т. Хоккей. СССР — Польша, 3 период.

Редактор В. КОРЧЕМКИН.

Меняю благоустроенную двухкомнатную квартиру со всеми удобствами в городе Кустанае на двухкомнатную или трехкомнатную в городе Нижневартовске. Обращаться по адресу: поселок Мегион, СУ-920, дом 3, квартира 8, к Ченцовой.

Александровский эксплуатационный участок ЗСРП на постоянную работу в Нижневартовске приглашает: шкипера рейда, счетовода-кассира.

За справками обращаться в контору грузового участка на причале СУ-909, к начальнику участка тов. С. И. Бочарникову.

Администрация эксплоучастка.

НАШ АДРЕС: 626442
г. Нижневартовск, Дом Советов

ТЕЛЕФОНЫ: редактора — 0-98, зам. редактора — 0-85, промышленного отдела —0-85 (2 зв.), ответственного секретаря и отдела писем — 0-87, типографии — 0-87 (2 зв.).

ГАЗЕТА ВЫХОДИТ ПО ВТОРНИКАМ, ЧЕТВЕРГАМ И СУББОТАМ

Нижневартовская типография управления издательств, полиграфии и книжной торговли Тюменского облисполкома

Тираж 8100

ПРОЛЕТАРИИ ВСЕХ СТРАН, СОЕДИНЯЙТЕСЬ!

ЛЕНИНСКОЕ ЗНАМЯ

ОРГАН НИЖНЕВАРТОВСКОГО ГОРКОМА КПСС И ГОРОДСКОГО СОВЕТА ДЕПУТАТОВ ТРУДЯЩИХСЯ ТЮМЕНСКОЙ ОБЛАСТИ

Издается с 4 сентября 1941 года ✦ № 44 (3182) ✦ ЧЕТВЕРГ, 12 апреля 1973 г. ✦ Цена 2 коп.



ПОДХОДИТ К КОНЦУ СТРОИТЕЛЬСТВО НЕФТЕПРОВОДА САМОТЛОР — АЛЬМЕТЬЕВСК. МНОГО ЭНЕРГИИ И СИЛ ПРИЛОЖИЛИ МЕХАНИЗАТОРЫ СУ-14. ХОРОШО ПОРАБОТАЛ НА МОНТАЖЕ МАШИНИСТ ТРУБОУКЛАДЧИКА НИКОЛАЙ МАКАРОВИЧ ВОЛОЩУК (НА СНИМКЕ).

Фото Ю. Пивня.

ОБРАЩЕНИЕ

администрации, партийной и профсоюзной организаций объединения «ЗапСиббурнефть» к вышкомонтажникам и рабочим транспортных предприятий и другим, участвующим на строительстве и монтаже буровых.

Претворяя в жизнь Директивы XXIV съезда КПСС по развитию нефтяной промышленности, стремясь сделать 1973 — решающий год девятой пятилетки — годом ударного труда, буровики объединения «ЗапСиббурнефть» приняли повышенные социалистические обязательства:

— сверх годового плана пробурить 150 тысяч метров и сдать в эксплуатацию 35 скважин.

Для успешного выполнения этих высоких обязательств коллективы буровых предприятий мобилизуют все свои силы и резервы. Однако, в данный период, в связи с ранним наступлением весны и ожидаемым большим паводком, дальнейший ход буровых работ полностью зависит от своевременного и качественного выполнения графика строительства и монтажа буровых в апреле, согласно которому нужно построить 35 кустовых буровых и перебазировать на кустовые площадки 17 буровых установок.

Администрация, партийная и профсоюзная организации объединения «ЗапСиббурнефть» обращаются:

к коллективам вышкомонтажных контор, бригад и рабочим транспортных и других вспомогательных предприятий, участвующим при строительстве и монтаже буровых,— широко развернуть социалистическое соревнование за досрочное выполнение апрельских заданий;

к руководителям вышкомонтажных предприятий — принять все меры для обеспечения надлежащих условий рабочим вышкомонтажных бригад, широко практиковать аккордно-премиальную систему оплаты труда и организовать гласность социалистического соревнования;

к руководителям автотранспортных предприятий — оказать максимальную помощь в выделении необходимого количества грузоподъемных механизмов и транспортных средств.

Для передовиков установлены денежные премии:

за строительство и монтаж кустовых буровых в срок и досрочно — 300 рублей;

за строительство кустовых буровых в срок с высоким качеством (сдача с первого предъявления) — 500 рублей;

за своевременную и качественную перебазировку буровых станков на кустовые площадки — 200 рублей.

Администрация, партийная, профсоюзная организации объединения «ЗапСиббурнефть» уверены, что упомянутые выше коллективы обеспечат ритмичную работу буровых бригад и достойно встретят День международной солидарности трудящихся — 1 Мая.

Еще один электрический

В нашем карьере начел работать мощный электрический экскаватор Э-2505, емкость ковша которого два с половиной кубометра. Сейчас в районе две такие новинки — у нас и в специализированном строительном управлении № 3.

Экипаж экскаватора — П. И. Кузнецов, В. Л. Коновалов и Б. Ф. Манаков — взял повышенное социалистическое обязательство: разработать нынче 225 тысяч кубометров грунта при плане 170 тысяч. **В. ТОКАРЕВ,** механик специализированного строительного управления № 2 треста «Сургутнефтеспецстрой».

Геофизики на субботнике

В механическом цехе Мегионской промыслово-геофизической конторы состоялся субботник. Его участники установили подкрановый путь, оборудовали два слесарных рабочих места, наклепали три муфты сцепления к автомобильным двигателям, сварили шесть стоек для реконструкции электроцеха и слесарного участка.

Хорошо потрудились на субботнике токари Владимир Панов и Владимир Окунев, сварщик Георгий Миронов, слесарь Михаил Кудряшев и слесарь - моторист Александр Киприн.

М. КУЛТЫШЕВ, рабкор.

Отличное начало

Замечательно начала второй квартал буровая бригада мастера Героя Социалистического Труда Анатолия Дмитриевича Шапкина. Она пробурила уже три тысячи метров, перекрыв задание почти вдвое.

— Этот успех мы посвящаем приближающемуся празднику — Первомаю,— говорят передовики.

В. ШАБУНИН, начальник отдела труда Нижневартовского управления буровых работ № 2.

Техническому творчеству — простор

Сегодня в Нижневартовске начинает работу шестая районная научно-техническая конференция. Инициатива городского комитета партии стала доброй традицией. Регулярно, раз в год, собираются вместе творчески мыслящие люди, специалисты высокой квалификации. Они рассказывают о своих замыслах, о поставленных проблемах, о путях их разрешения, обмениваются опытом.

В результате таких встреч рождаются ценные предложения, разработки, которые обогащают науку, помогают быстрее и с наименьшими затратами осваивать богатства края.

Шестая научно-техническая конференция посвящена важной теме — «Резервы производства — на службу решающему году девятой пятилетки».

12—13 апреля в Доме культуры «Юбилейный», в клубе им. 50-летия ВЛКСМ, в красном уголке НГДУ «Нижневартовскнефть», в красном уголке тракторной конторы, в клубе СУ-909 будут работать секции: строительства, бурения, геологии, разработки, добычи нефти и газа, транспорта и связи и дорожного строительства.

14 апреля в Доме культуры «Юбилейный» состоится пленарное заседание.

В работе конференции примут участие представители различных научно-исследовательских институтов, осплана РСФСР, доктора и кандидаты наук.

УКАЗ ПРЕЗИДИУМА ВЕРХОВНОГО СОВЕТА РСФСР

О ПРОВЕДЕНИИ ВЫБОРОВ В КРАЕВЫЕ, ОБЛАСТНЫЕ, ОКРУЖНЫЕ, РАЙОННЫЕ, ГОРОДСКИЕ, СЕЛЬСКИЕ И ПОСЕЛКОВЫЕ СОВЕТЫ ДЕПУТАТОВ ТРУДЯЩИХСЯ РСФСР.

В СВЯЗИ С ИСТЕЧЕНИЕМ 13 ИЮНЯ 1973 ГОДА ПОЛНОМОЧИЙ КРАЕВЫХ, ОБЛАСТНЫХ, ОКРУЖНЫХ, РАЙОННЫХ, ГОРОДСКИХ, СЕЛЬСКИХ И ПОСЕЛКОВЫХ СОВЕТОВ ДЕПУТАТОВ ТРУДЯЩИХСЯ РСФСР ТРИНАДЦАТОГО СОЗЫВА ПРЕЗИДИУМ ВЕРХОВНОГО СОВЕТА РСФСР ПОСТАНОВЛЯЕТ:

НАЗНАЧИТЬ ВЫБОРЫ В КРАЕВЫЕ, ОБЛАСТНЫЕ, ОКРУЖНЫЕ, РАЙОННЫЕ, ГОРОДСКИЕ, СЕЛЬСКИЕ И ПОСЕЛКОВЫЕ СОВЕТЫ ДЕПУТАТОВ ТРУДЯЩИХСЯ РСФСР НА ВОСКРЕСЕНЬЕ 17 ИЮНЯ 1973 ГОДА.

Председатель Президиума Верховного Совета РСФСР М. ЯСНОВ.

Секретарь Президиума Верховного Совета РСФСР Х. НЕШКОВ.

Москва, 6 апреля 1973 г.

В присутствии секретарей парткомов и первичных организаций, руководителей предприятий и профсоюзных организаций, бюро горкома КПСС рассмотрело вопрос о сносе балков и самовольной застройке.

Только за последние два года на территории строящегося города снесено более двухсот балков самовольно построенных в основном на территории, отведенной горисполкомом генеральному заказчику НГДУ «Мегионнефть» под строительство города.

Сносить балки и переселять людей обязаны руководители тех предприятий, чьи работники незаконно построили или приобрели балок. Контроль за действительным сносом балков и за прекращением новой незаконной застройки возлагался на заказчика.

Однако, как выяснилось при обсуждении вопроса, руководители предприятий и организаций города при приеме на работу граждан формально подходили к проверке соответствия прописки паспорта и действительного проживания его владельца. А часто и сами способствовали тому, чтобы прописать вновь принимаемых людей в общежитиях сверх всяких норм и тем самым потворствовали и даже толкали последних на незаконное строительство балков, нередко выделяя для этого транспорт и стройматериалы.

Таким образом, пользуясь бездеятельностью ЖКК (тт. Тажитдинов, Мочалова) и комендантов общежитий, не разоблачавших лжежильцов, а также бесконтрольностью заказчика (бывший начальник т. Абазаров), на территории города интенсивно продолжалась, да и продолжается самовольная застройка.

Это приводит к тому, что честно и давно работающие в городе люди продолжают жить в неблагоустроенном жилье, а незаконно построившие или купившие балок получают благоустроенные квартиры.

Бюро городского комитета КПСС своим решением обязало руководителей предприятий, организаций и строек наряду с заказчиком принять все меры по прекращению дальнейшего незаконного строительства балков на территориях предприятий и прилегающих городских площадях, сообщая заказчику или органам милиции о попытках самовольной застройки, строго наказывать виновных в отпуске стройматериалов и транспорта.

Органам милиции совместно с ЖКК до 15 апреля предложено навести строжайший учет живущих в общежитиях и провести проверку соблюдения паспортного режима, а нарушителей привлечь к строгой административной ответственности.

Руководителям предприятий совместно с генеральным заказчиком (нач. НГДУ «Мегионнефть» тов. Резников А. Л.) в срок до 25 апреля принять все меры по переселению людей и сносу балков, указанные в ранее принятых решениях.

За невыполнение решений бюро горкома КПСС и за несоблюдение паспортного режима строго наказаны зам. начальника НГДУ «Мегионнефть» тов. Ессин Д. Т., начальник ЖКК тов. Тажитдинов В. Ф., зам. начальника СУ-9 тов. Щербинин И. С.; зам. управляющего трестом «Мегионгазстрой» тов. Устьянцев Н. Я. и начальник ЖКК тов. Мочалова Л. М. — предупреждены.

● В горкоме КПСС

ПРЕКРАТИТЬ НЕЗАКОННОЕ СТРОИТЕЛЬСТВО

Идет обмен документов

НЕФТЕГАЗОДОБЫВАЮЩЕЕ УПРАВЛЕНИЕ «НИЖНЕВАРТОВСКНЕФТЬ» имени В. И. ЛЕНИНА ВЕДЕТ РАЗРАБОТКУ КРУПНЕЙШЕГО В НАШЕЙ СТРАНЕ САМОТЛОРСКОГО МЕСТОРОЖДЕНИЯ НЕФТИ. В ЧЕСТЬ 50-ЛЕТИЯ ОБРАЗОВАНИЯ СОЮЗА ССР КОЛЛЕКТИВ НАГРАЖДЕН ЮБИЛЕЙНЫМ ПОЧЕТНЫМ ЗНАКОМ ЗА УСПЕХИ В СОЦИАЛИСТИЧЕСКОМ СОРЕВНОВАНИИ. НЕМАЛАЯ ДОЛЯ В ЭТОМ ДОСТИЖЕНИИ ПРИНАДЛЕЖИТ КОММУНИСТАМ ПРЕДПРИЯТИЯ.

Большим уважением и доверием пользуется в коллективе ветеран труда, участник Великой Отечественной войны оператор по добыче нефти Н. П. Сливин. Он и его товарищи первыми начали осваивать Самотлор. По бездорожью, по топким болотам зимой 1969 года они доставили оборудование на богатейшее месторождение нефти. Техника не выдерживала нагрузок, а они выдержали. В намеченный срок пошла по трубам самотлорская нефть.

Родина высоко оценила труд Николая Павловича, наградив его орденом Октябрьской Революции. Коммунисты избрали его секретарем цеховой партийной организации и членом парткома управления. Ему оказана великая честь — первому из трехтысячной армии коммунистов городской организации получить новый партийный билет с силуэтом В. И. Ленина!

В феврале 1969 года на партийном собрании управления рассматривался вопрос: «Задачи коммунистов по своевременному вводу в эксплуатацию Самотлорского месторождения». К столу президиума вышел очередной выступающий — оператор по добыче нефти Михаил Аверьянович Лазарев.

— Коммунисты должны работать там, где труднее, там, где они больше всего нужны. Поэтому прошу послать меня работать на Самотлор.

Это были слова совести и чести коммуниста. Михаил Аверьянович уже усаживался на свое место, когда раздался гром аплодисментов. Желание работать на Самотлоре проявили коммунисты А. И. Суздальцев, Н. Ф. Нюняйкин и И. П. Паньков. Партийное собрание одобрило их инициативу.

ЧЕСТЬ И СОВЕСТЬ коммуниста

На другой день мы объявили рабочим, что коммунисты М. А. Лазарев, А. И. Суздальцев, Н. Ф. Нюняйкин и И. П. Паньков по их просьбе переводятся на труднейший участок производства — на Самотлорское месторождение нефти. С каким уважением и завистью смотрели на них рабочие! А вечером того же дня в партком зашли два опытных оператора — Степан Александрович Пузарецкий и Василий Петрович Троян.

— Мы хоть и беспартийные, — говорят,— но на нас можете тоже положиться. Пошлите нас на Самотлор, не подведем!

И действительно не подвели. По сей день эти люди отлично трудятся на Самотлоре, являясь ядром коллектива. Все они награждены орденами Советского правительства.

Некоторое время у нас не ладилось с работой насосов по перекачке нефти и закачке воды в нефтяные пласты. Коммунисты старший мастер В. Е. Светлицкий, слесарь П. И. Фролов, токарь И. Д. Махнин, изучив причины аварий, их характер, предложили целый ряд конструктивных решений, направленных на улучшение работы отдельных узлов насосов. И дело вскоре наладилось.

Самотлорское месторождение осваивается очень быстро. Почти вдвое ежегодно увеличивается с него прирост добычи нефти. Например, в этом году он составит 17 миллионов тонн из 30 миллионов по всей стране. Таких темпов прироста, да еще по одному месторождению, не знала отечественная практика. Порой кажется, что человек сделал все; что от него зависело, больше уже невозможно. И все же коммунисты находят силы преодолеть невозможное.

Помню, однажды из-за погоды вертолеты несколько дней не могли сменить людей с дожимной насосной станции № 1 (в 35 километрах от Нижневартовска). Люди потеряли счет вахтам, у них кончились продукты. Они могли, имели полное право остановить добычу нефти и отправиться домой. Но у них и мысли об этом не было! Через каждые два часа рация регулярно передавала с ДНС-1: «Скважины работают, насосы тоже, все нормально». Все нормально и точка! Ведь эту бессменную вахту несли коммунисты Виктор Иванов, Николай Сливин, Михаил Лазарев.

Для начальника районной инженерно - технологической службы коммуниста Виктора Николаевича Иванова стало обычным делом — при вводе в эксплуатацию новых объектов или скважин не уходить домой до тех пор, пока они не заработают нормально. Сколько для этого потребуется времени — сутки, двое — неважно. Он все равно не уйдет домой.

В период подготовки к обмену партийных документов еще более возросла активность, авангардная роль наших коммунистов. Проделана большая организационная и массово-политическая работа в цеховых партийных организациях.

27 марта в районе начался обмен партийных документов. Право первыми получить билеты нового образца предоставлено нашим коммунистам управления. Это огромная честь не только для наших коммунистов, но и для всего коллектива.

Директивами XXIV съезда КПСС предусматривалось к 1975 году довести добычу нефти на Самотлоре до 60 миллионов тонн. Однако существующее положение дел, организация партийной работы и социалистического соревнования позволяют пересмотреть директивное задание. Сейчас уже с уверенностью можно сказать, что к концу пятилетки месторождение-гигант может дать 70—75 миллионов тонн «черного золота». В авангарде борьбы за эту нефть идут, как всегда, коммунисты управления.

Б. АНТОНОВ,
секретарь парткома НГДУ «Нижневартовскнефть».

ПАРТИЙНАЯ ЖИЗНЬ

ВЕСТИ ИЗ ТРАКТОРНОЙ КОНТОРЫ

На нефтяной стройке

Шестого апреля сформированный отряд механизаторов тракторной конторы по засыпке Нижневартовского участка нефтепровода Самотлор — Тюмень — Альметьевск завершил работы. Засыпано более ста километров нефтепровода.

Работы велись круглые сутки. Механизаторам на место доставляли горячий обед, корреспонденцию, заработную плату. Ежедневно восемь бульдозеров, три катарпиллера, гусеничный вездеход, машина технической помощи были задействованы на важнейшей нефтяной стройке страны. В последний день руководство предприятия послало на помощь еще три бульдозера.

Отрядом механизаторов конторы по засыпке нефтепровода руководили специально созданные штаб (во главе с директором предприятия П. И. Дороховым и главным инженером Ф. Н. Галеевым) и партийная группа (партгрупорг машинист бульдозера И. М. Иваненко).

Замечательно трудились машинисты бульдозеров М. Дьяков, А. Петренко, М. Имамов, слесарь С. Тахаутдинов и остальные механизаторы отряда.

Квартальный — досрочно

Государственный план первого квартала решающего года пятилетки труженики конторы выполнили к 22 марта. Сегодня уже в стадии завершения задание апреля.

В досрочном выполнении плана активно участвовал весь коллектив предприятия. Весомую лепту внесли бригады А. Копнина, В. Яковенко, трактористы И. Волков, И. Иваненко, В. Тюхтин, И. Исмагилов и многие другие.

План второго квартала коллектив решил выполнить к половине июня.

На субботник выйдут все

Партийное бюро утвердило мероприятия коллектива тракторной конторы по подготовке и проведению коммунистического субботника. Создан штаб, возглавляет который заместитель секретаря партийной организации В. И. Сергеев. Сейчас штаб принимает меры, чтобы вся имеющаяся техника была в боевой готовности. Готовятся лозунги и плакаты, призывающие всех рабочих предприятия ознаменовать день рождения В. И. Ленина ударным трудом.

Субботник начнется с короткого митинга. По местному радиовещанию будут передаваться итоги соревнования колонн и бригад в день коммунистического субботника. Будет играть духовой оркестр. Местные фоторепортеры - комсомольцы запечатлят на снимки праздничный труд коллектива.

Создана комиссия по приему работы, ее возглавил начальник отдела труда Г. Ф. Лозинский. По предворительным подсчетам коллектив тракторной конторы перечислит в фонд пятилетки 3500 рублей.

В фонд Мира

Коммунисты тракторной конторы решили отчислить в фонд Мира свой дневной заработок. Добрую инициативу поддержали на митингах все коллективы колонн и цехов. За три дня было собрано и перечислено в фонд Мира 5409 рублей. В его копилку свой вклад внес каждый член коллектива.

СЕГОДНЯ — ДЕНЬ КОСМОНАВТИКИ

ОРЕНБУРГСКАЯ ОБЛАСТЬ. Космос... Десятки тысяч юношей мечтают об авиации и космосе. Путь в небо для многих из них лежит через школы юных космонавтов, организованных при авиационных училищах страны.

«К далеким планетам, к новым мирам» — девиз одной из лучших в стране школы юных космонавтов имени Ю. А. Гагарина при Оренбургском высшем военном авиационном училище летчиков. В этом году школа отмечает свое десятилетие.

Юные космонавты, девяти-и десятиклассники, в течение двух лет под руководством опытных преподавателей изучают материальную часть самолета, историю авиации и космонавтики, теорию полетов, радиотехнику, космическую медицину, метеорологию, тактику, Уставы Советской Армии, занимаются физической, огневой и парашютной подготовкой.





Сотни юношей уже получили здесь дипломы. Большинство из них поступили в авиационные и другие военные училища.

Выпускник Оренбургского высшего военного авиационного училища летчиков, почетный курсант школы юных космонавтов Ю. А. Гагарин неоднократно встречался с юными космонавтами и поддерживал с ними переписку. В одном из писем он писал: «Желаю вам, юные друзья, хорошо учиться, а в дальнейшем — больших космических трасс». Быть похожим на Ю. А. Гагарина — заветная цель каждого курсанта школы юных космонавтов.

На верхнем снимке: первое знакомство с ренским колесом, тренировки в котором проходят летчики и космонавты.

На нижнем снимке: перед зачетами.

Фото Н. Кузнецова (Фотохроника ТАСС)

БУДНИ АВИАТОРОВ

Напряженно трудится в решающем году пятилетки коллектив Нижневартовского авиапредприятия.

Понимая важность задач, поставленных перед тружениками нашего района — добыть 45 миллионов тонн нефти, — авиаработники взяли высокие социалистические обязательства на 1973 год. Они решили перевести сверх плана: пассажиров — семь тысяч человек, почты — 10 тонн, грузов —350 тонн. Путем повышения коммерческой загрузки самолетов, улучшения использования основных фондов и роста производительности труда добиться повышения эффективности авиаперевозок.

Эти обязательства успешно претворяются в жизнь.

За первый квартал сверх плана перевезено две тысячи пассажиров, 240 тонн грузов, 1 тонна почты. Коммерческая загрузка на самолетах АН-24 оказалась выше плановой на 41 килограмм, что позволило дополнительно налетать 17,5 тысячи километров, снизить себестоимость полетов.

По сравнению с первым кварталом прошлого года объем перевозок пассажиров возрос на 30,4 процента, или услугами авиации воспользовалось на 10000 человек больше. Грузооборот почты увеличился на 26,4 процента.

С наступлением теплых весенних дней, во время распутицы, самолеты и вертолеты становятся незаменимыми помощниками нефтяников, газовиков, геологов, строителей. Уже сейчас много работы прибавится летчикам, техникам, работникам наземных служб, ибо в такие дни самолеты нарасхват и нужно вовремя успеть все сделать, качественно подготовить материальную часть, выполнить все запланированные работы.

Своевременно и отлично подготовить авиационную технику к полетам — дело нелегкое, но с ним великолепно справляются авиатехники Е. М. Карманов, И. П. Степанцов и другие, которыми руководят инженеры В. И. Курасов, А. Ф. Лукьяненко. Сейчас они готовят технику к весенне-летней навигаций.

Большую организационную работу в своих службах проводят командиры звеньев А. И. Сеньков, А. А. Ситников, направляя усилия экипажей на выполнение плана налета часов.

Несмотря на ряд положительных моментов, коллектив пока остается в долгу у заказчиков. Из-за несвоевременной поставки вертолетов МИ-8 и недостаточного использования авиатехники мы допустили отставание по налету часов. В этом нам помогли и сами заказчики, которые считают, что использование самолетов и вертолетов — дело рук только авиаторов. По этой причине нередки случаи простоев техники в ожидании загрузки, что снижает эффективность ее использования, не позволяет выполнить больший объем перевозок.

Всем пора понять, что самолеты и вертолеты не должны простаивать на земле — они должны летать. Это даст возможность полнее удовлетворить потребности нефтяного района в авиаперевозках.

Г. КОЖЕВНИКОВ,
начальник планово-экономического отдела Нижневартовского авиапредприятия.



Хозрасчетная бригада Петра Степанова из СУ-29 треста «Нижневартовскжилстрой» высокими темпами ведет строительство новой школы в первом микрорайоне. Здесь и работают монтажники комсомолец Наиль Хамзин и Асхат Хасанов. Оба парня зарекомендовали себя отличными строителями.

НА СНИМКЕ: Н. Хамзин, А. Хасанов. Фото И. ЯСЬКО.

Пусть наш город станет чистым и благоустроенным

А делить-то нечего...

Говорят, у итальянцев есть обычай: под новый год выбрасывать прямо на улицы все ненужные и старые вещи. Вот такую, примерно, картину представляет собой Нижневартовск весенний. То, что зимой укрывал снег, сейчас выглядит особенно «живописно»: хлам и отбросы почти под каждым окном, у каждого подъезда. Многие, наверное, чувствуют себя временщиками в городе, потому и не стесняясь и не боясь, что кто-нибудь оштрафует, тащат через 10—15 минут после ухода мусоровозки ведра с хламом и выбрасывают где придется, где ближе.

Но особенно плохо, когда временщиками чувствуют себя руководители.

Захламлен страшно жилой поселок СМП-553, что на окраине города. Работники санэпидемстанции просто за голову хватаются при виде бесчисленного количества помоек. Один акт проверки сменяется другим, более грозным, а положение не меняется. Увеличивается только число мусора: ведь снег-то тает.

И вот на административной комиссии при горисполкоме руководители СМП тт. Заболотный и Перепич держали ответ за безобразия в поселке:

— Наших людей в поселке мало живет. А все недостатки из-за общежития треста «Мегионгазстрой» и магазина, которые нам не подчиняются.

— Наша столовая третьей категории,— рассказывает заведующая тов. Богдан.— По условиям договора, СМП обязан систематически предоставлять нам технику для вывозки мусора. Обязан, а не делает. Вот мы мусор и отходы все сами в реку и сбрасываем... Да и сам поселок СМП не чистят.

— Раз такое дело,— докладывает на комиссии начальник отдела общественного питания орса НГДУ т. Сахневич,— мы вообще столовую закрываем. Товарищ Заболотный договор с нами больше не подписывает, ссылаясь на то, что в поселке живут не его люди.

Слушаешь эти препирательства на комиссии и диву даешься: ищут люди стрелочника, перекладывают ответственность друг на друга. А ведь делить-то нечего: отвечать за порядок в жилпоселке обязаны все, и в первую очередь, его хозяева — начальник СМП т. Заболотный и его заместитель по быту т. Перепич.

Административная комиссия горисполкома оштрафовала руководителей СМП и общепита на 20 рублей каждого и в недельный срок предложила им навести в поселке порядок.

В. АНИСИМОВА.

Наши консультации

На вопрос отвечает помощник прокурора Л. А. Романова

В Сургуте я проработал восемь месяцев, потом перешел в СМУ-9. Разрыв во времени при увольнении был всего семь дней, в компенсацию за проработанные в СМУ-9 7 месяцев выплатили всего за 10,5 дня. Правильно ли это?

А. ХМЕЛЕВ.

В соответствии со статьей 67 и 68 КЗОТ РСФСР «ежегодный отпуск предоставляется рабочим и служащим продолжительностью не менее 15 рабочих дней. Дополнительный ежегодный отпуск предоставляется: 1) рабочим и служащим, занятым на работах с вредными условиями труда; 2) рабочим и служащим, проживающим в районах Крайнего Севера и в приравненных к ним местностях и т. д.».

Правом на дополнительный отпуск, продолжительностью в 12 рабочих дней (в местностях, приравненных к районам Крайнего Севера), пользуются те, кто проработал здесь не менее 11 месяцев.

Таким образом, Вам за 7 месяцев представляли отпуск только за вредность на 10,5 рабочих дней.

КО ДНЮ РОЖДЕНИЯ ИЛЬИЧА

Во всех школах района и города начались подготовка к Ленинскому зачету «Решения XXIV съезда партии — в жизнь». Разработаны мероприятия, во время которых учащиеся ознакомятся с работами В. И. Ленина, пройдут общественную аттестацию. А самая главная задача школьников — хорошей учебой ознаменовать день рождения Ильича.

◆ Крепить дисциплину труда

Лишенный премии

«Дорогая редакция! Прошу объяснить: имеет ли администрация право наложить на меня пять взысканий за один вынужденный прогул! Во время отпуска я уехал на рыбалку, застрял там во время ледостава и явился на работу с опозданием на три дня. За это меня понизили на два разряда сроком на три месяца, лишили премиальных за месяц, лишили тринадцатой зарплаты и отодвинули назад очередь на квартиру.

М. ЛИХУТИН,

кочегар Нижневартовской вышкомонтажной конторы.»

Получив такое письмо, мы рассмотрели его в присутствии автора — Лихутина Михаила Ивановича, директора конторы А. А. Бабларяна, начальника отдела труда и заработной платы Н. В. Назарова, председателя местного комитета А. Ф. Германова и секретаря партбюро Н. В. Сорогина.

Михаил Иванович считает себя крепко обиженным. Ему разъяснили, что обижаться надо только на себя, что наложено на него лишь одно дисциплинарное взыскание — понижен разряд за прогул и за недобросовестное отношение к труду. А что касается премиальных, то их вручают передовикам. Вручают торжественно.

Михаил Иванович понял это и сейчас работает добросовестно. Однако выступить в газете по поводу его письма есть необходимость: «обиженные» встречаются и на других предприятиях. Они брюзжат на администрацию, на профсоюзный комитет, которые создают им, разгильдяям, нетерпимую обстановку, воспитывая у них уважение к труду.

Лихутин М. И. заявил, что он добросовестный работник. А так ли это?

В своем письме Михаил Иванович дипломатично умолчал вот о каком постыдном случае. 23 ноября 1972 года он бросил работу, ушел домой. И сделал это в трудное время, когда вверенная ему котельная находилась в аварийном состоянии.

Вот тебе и «добросовестный работник»... Впрочем, Михаил Иванович мог забыть ту маленькую для себя неприятность. Почему маленькую? А это уж надо спросить Анатолия Федоровича Германова, председателя месткома, который ласково погладил по головке злостного нарушителя трудовой дисциплины. Только так можно оценить позицию месткома.

Директор конторы немедленно обратился в местком с просьбой дать согласие на увольнение кочегара Лихутина. Местком же собрался лишь 12 декабря. Острота вопроса, конечно, уже притупилась. Более того, местком не дал согласия на увольнение Лихутина и, слегка пожурив, отпустил с миром.

Стоит ли после этого удивляться, что Лихутин запамятовал кое-какие неприятные моменты из своей трудовой биографии! Вот если бы его наказали в меру содеянного да еще разрисовали в стенной газете — вот тогда у Лихутина не выветрилось бы из памяти.

В вышкомонтажной конторе усиливается борьба за укрепление трудовой дисциплины. Лодырей, пьяниц и прогульщиков лишают премиальных, тринадцатой зарплаты, не предоставляют отпуск в летнее время, отодвигают назад очередь на квартиры. Добросовестных же людей всячески поощряют.

Правильно делают! И с Лихутиным поступили правильно, лишив его за прогул премиальных вознаграждений и отодвинув назад очередь на получение квартиры.

Михаил Иванович, повторяю, начинает работать хорошо. Если и дальше так дело пойдет, то будет ему и почет и уважение. И, конечно, премии, которые так приятно получать и которые ох как неприятно терять.

А. СМИРНОВ,
наш спецкор.

Разговор продолжает читатель

„А ЕСЛИ ПО-ХОЗЯЙСКИ...“

Так называлась статья, опубликованная в № 36 «Ленинского знамени». В ней говорилось о плохой организации в орсах нашего города приема стеклопосуды от населения. Сегодня читатели продолжают этот разговор.

31 марта мне пришлось понаблюдать минут двадцать работу буфета аэропорта. Культурно, вежливо обслуживала покупателей молодая продавщица Г. М. Ахматова. Ассортимент товаров неплохой, есть и любимый напиток нижневартовцев— лимонад. Но не все еще продумано в работе буфета.

Охотно берут все лимонад, а вот бутылки не хотят обратно сдавать. Причина та же — очереди. Ну кто из ожидающих самолет рискнет простоять неизвестно сколько времени из-за нескольких копеек?

Однако оставленная людьми посуда не пропадает даром. При мне, например, две работницы аэропорта сдали 43 бутылки, собранные в зале ожидания.

Нет сейчас возможности в этом буфете торговать лимонадом на разлив — не работает водопровод, негде мыть стаканы. Но можно же что-нибудь придумать.

— Мы здесь будем пить, — предупреждает буфетчицу немолодой мужчина, покупая лимонад. И почему бы не взять у него деньги только за стоимость напитка, как это делается в буфетах многих других городов? Не понесет же он с собой в самолет эти бутылки, если их, прежде чем подать покупателю, буфетчица раскупорила сама. Она и обязана это делать.

Думаете, речь идет о мелочах? Вовсе нет. Из беседы с продавцом выяснилось, что за два дня обычно привозят сто двадцать ящиков — 2400 бутылок — с безалкогольными напитками. Значит, обратно стеклотара должна поступать на 216 рублей. А сумма за месяц около трех тысяч рублей. Легко доступная нажива для некоторых, не правда ли?

К. БАШИРОВА,
учительница.

* * *

Большая толпа собирается по субботам у магазина «Нептун», где организован прием стеклопосуды. Сразу бросаются в глаза целая батарея бутылок, мешки, сетки, разнообразные сумки, расставленные по земле. Каждый из стоящих норовит скорее протиснуться вперед — а то вдруг не успеет сдать. Вывеска на двери магазина о том, что приемный пункт открыт до 15 часов, висит просто так, для вида. На самом же деле он прекращает работу на полтора-два часа раньше. Потому что ящиков, куда нужно расставлять бутылки, у приемщицы всегда бывает только в ограниченном количестве.

А 31 марта люди, стоящие возле «Нептуна», наверное, побили последний городской рекорд по ожиданию в приемных пунктах. Часам к двенадцати продавщица уехала на машине сдавать уже принятую посуду. И те, кому круто не повезло, простояли до тех пор, пока она не вернулась с хлебозавода с пустыми ящиками. Вот как заботятся в орсе нефтяников об экономии времени клиентов!

Р. БЕЗЫМЯНСКАЯ.

Цех на лесной поляне

На поляне среди стройных сосен поднялся корпус нового цеха гомельского лесхоза. Бесперебойно действуют агрегаты для скоростной сушки зелени, измельчители, мельницы, гранулятор. Хвоя перерабатывается в питательный корм для скота.

Это — первый в Белоруссии лесной цех, где автоматизировано производство гранулированной витаминной муки. Действует он на дешевом топливе — природном газе. Введена двухсменная работа. За сутки цех выпускает десять тонн зеленых концентратов.

Леса Белоруссии становятся важным источником обогащения рационов животных, особенно в зимнее время. В прошлом году было выработано 22 тысячи тонн хвойной муки, а нынче ее производство превысит 25 тысяч тонн. Для этого решено увеличить мощности предприятий, которые уже есть в лесных хозяйствах, ввести в строй еще пять цехов.

Е. ГАЛКИН,
корр. ТАСС.



Предприятием здоровья называют на Алтае Бийский витаминный завод. Из фруктов и ягод здесь производится 13 различных видов витаминов.

В нынешнем году труженики завода обязались изготовить сверхплановой продукции на 100 тысяч рублей, обеспечить рост производительности труда по сравнению с 1972 годом на 12 процентов.

(Фотохроника ТАСС).

Впереди — областной конкурс

В городе Сургуте проходил зональный окружной конкурс молодежной песни.

В напряженных музыкальных баталиях скрестили гитары вокально-инструментальные ансамбли, соревновались солисты Сургута, Нижневартовска и Нефтеюганска.

Наш город представляли победители городского конкурса молодежной песни: вокально-инструментальные ансамбли «Самотлор» (клуб им. «50-летия ВЛКСМ), «Сириус» (Дом культуры «Юбилейный») и отдельные исполнители.

Два дня длился конкурс. Два дня в переполненных залах городского Дома культуры и Дома культуры геологов нефтяные города отстаивали честь представлять округ на областном конкурсе. И вот жюри объявило результаты. Среди вокально-инструментальных ансамблей право на участие в областном конкурсе получили ансамбли: «Норд» из Нефтеюганска и «Самотлор» из Нижневартовска. Из солистов это право получили пять исполнителей. Двое из них — представители нашего города — Нижневартовска. Нина Бундя — крановщица завода строительных материалов треста «Мегионгазстрой», и Кайман Замалетдинов — секретарь горкома ВЛКСМ.

Второй тур конкурса состоится в городе Тюмени в конце апреля, а победители его будут представлять область на Всесоюзном фестивале в городе Минске в канун X Всемирного фестиваля молодежи и студентов.

К. МАРСЕЛЬ.

Тюменский университет

В Тюмени открылся Государственный университет. Интервью об этом важном событии в культурной жизни области дает проректор университета **Виктор Михайлович ДЕРЯБИН:**

— Трудящимися области открытие университета воспринято как новое, яркое проявление заботы партии и Советского правительства об ускоренном развитии Западно-Сибирского экономического района. Университет будет готовить специалистов широкого профиля для учреждений науки и просвещения, а также для народного хозяйства. Наряду с имеющимися уже сейчас факультетами естественно-математического и гуманитарного направлений, со следующего учебного года открываются новые — для подготовки кадров, владеющих математическими методами в экономике.

В условиях современной научно-технической революции специалист должен иметь широкую теоретическую подготовку, навыки самообразования, у него должно быть развито постоянное стремление к творческому поиску. Именно таких специалистов и призван готовить университет. Вот почему элементы научного поиска должны явиться неотъемлемой составной частью учебного процесса, начиная с первого курса, а для каждого третьекурсника его участие в научной работе представляется совершенно обязательным.

Для плодотворной учебной и научной работы лаборатории и кабинеты университета оснащаются первоклассным оборудованием, создается вычислительный центр, значительно пополняется книжный фонд библиотеки и расширяются читальные залы.

Преподавательскую работу ведет большой коллектив ученых, среди которых более ста кандидатов и докторов наук. Наряду с теоретическими исследованиями кафедры выполняют научные работы прикладного характера, имеющие важное народнохозяйственное значение. Их объем в дальнейшем неизмеримо возрастет. Серьезным шагом в дальнейшем развитии университета станет открытие своей аспирантуры и издательства. В текущем году университет получает дополнительные учебные площади. А в начале следующей пятилетки в центре Тюмени поднимутся первые корпуса нового университетского комплекса.

Сейчас коллектив университета ведет подготовительную работу к новому приему. На дневное и заочное обучение в 1973 году предстоит зачислить более тысячи первокурсников. Известно, как нелегко отобрать самых достойных. В этом большом и сложном деле мы рассчитываем на помощь со стороны райкомов и горкомов комсомола, отделов народного образования, педагогических коллективов школ.

СЕГОДНЯ — 150 ЛЕТ СО ДНЯ РОЖДЕНИЯ А. Н. ОСТРОВСКОГО





12 апреля исполняется 150 лет со дня рождения великого русского драматурга Александра Николаевича Островского. Им создано 47 оригинальных реалистических пьес, значительная часть которых вошла в золотой фонд мировой драматургической классики.

Произведения А. Н. Островского — украшение любого репертуара. Его пьесы не сходят со сцен многих московских театров. Ряд новых постановок осуществлен к юбилею великого драматурга.

На верхнем снимке: А. Н. Островский.

На нижнем снимке: сцена из спектакля «Женитьба Белугина», поставленного в Московском драматическом театре имени К. С. Станиславского режиссером И. Бобылевым (художник — Т. Элиава).

Николай Егорович Агишин — артист В. Анисько (слева), Андрей Гаврилович Белугин — артист В. Бочкарев.

Фото М. Строкова (Фотохроника ТАСС)

ДЕМЬЯН БЕДНЫЙ

(К 90-летию со дня рождения)

Активным борцом за создание социалистического искусства, неразрывно связанного с жизнью народа, был выдающийся советский поэт Демьян Бедный (1883—1945). Его художественное наследие — поэтическая летопись важнейших этапов истории нашего народа от первой революции в России до победы над фашистской Германией в Великой Отечественной войне.

Подлинным идейным воспитателем и учителем Д. Бедного был В. И. Ленин, характеризовавший его произведения как весьма остроумные, прекрасно написанные, меткие, бьющие в цель. Со страниц «Правды» звучал голос бессменного ее сотрудника, поэта-публициста и агитатора, несшего в массы слово партии.

Уже в дооктябрьский период сатирические стихи поэта назвали «басенными снарядами». Талант Д. Бедного во всю широту развернулся в годы гражданской войны и иностранной интервенции. В эти годы не было поэта более популярного и более любимого в солдатской, рабочей и крестьянской среде. Все жанры боевой оперативной поэзии (басня, памфлет, песня, эпиграмма, раешник, подпись к плакату) Д. Бедный использовал для борьбы с интервентами и белогвардейцами, «воспламеняя бойца для битвы».

Он был вдохновенным певцом новой действительности. Глубоким патриотизмом наполнено творчество Демьяна Бедного времен Великой Отечественной войны. Поэт писал почти ежедневно. Его патриотическая лирика и антифашистская сатира вдохновляли советских воинов на победу. Рассматривая литературную деятельность как партийный долг, Бедный призывал советских писателей «любую работу, которую дает наша Советская власть и наша партия, считать заслуживающей равного самоотвержения, считать равно высоким назначением».

Поэт-трибун, ветеран советской поэзии, Демьян Бедный являет своим творчеством высокий пример служения делу народа, делу коммунизма.

Это — интересно

Полиглот из 9 „А“

Дважды удивил членов жюри областной олимпиады по иностранному языку девятиклассник Василий Бабийчук.

Сначала он продемонстрировал такое знание английского, которое намного превосходит все требования школьных программ. Он бегло читает, свободно разговаривает, безошибочно выполнил все остальные довольно сложные задания, а затем попросил разрешения допустить его и к конкурсу по немецкому языку. И здесь он вновь продемонстрировал отличное произношение, глубокое знание грамматических правил. Но еще больше поражались организаторы олимпиады и ее участники, когда узнали, что Василий может вести беседу еще и по-польски, начинает заниматься французским и собирается изучить еще несколько европейских языков.

Василий Бабийчук живет в селе Ляпинцы. Его отец — бригадир каменщиков, мать — санитарка. Никто в семье не владеет иностранными языками. Сам он с шестого класса серьезно изучает английский и немецкий, а попутно польский. Он давно оставил позади программу средней школы, прочитал все книги на иностранных языках, которые есть в школьной библиотеке и теперь самостоятельно работает с пособиями для вузов и техникумов, читает оригинальную литературу, переводит ее на украинский язык, делает обратные переводы.

Успешно учится девятиклассник и по другим предметам.

С. ШУМАХЕР,
г. Хмельницкий.

Редактор В. КОРЧЕМКИН.

ПРИГЛАШАЮТ НА РАБОТУ:

Нижневартовский цех технической эксплуатации флота Главтюменьнефтегазстроя на постоянную работу — бухгалтера материального стола, токаря-фрезеровщика, судоводителей-судомехаников, поваров, матросов.

За справками обращаться в цех: проехать с остановки от магазина № 3 в 7.30 утра на автомашинах ЗИЛ-157 № 05-66 или ГАЗ-66 № 25-97.

Александровский эксплуатационный участок ЗСРП на постоянную работу в Нижневартовске приглашает: шкипера рейда, счетовода-кассира.

За справками обращаться в контору грузового участка на причале СУ-909, к начальнику участка тов. С. И. Бочарникову.

Администрация эксплоучастка.

В связи с реорганизацией Хозрасчетного строительно-ремонтного участка производственного управления автомобильного транспорта в строительно-монтажное управление производственного управления автомобильного транспорта Главтюменьнефтегаза с 1 МАРТА 1973 ГОДА администрация последнего просит все организации и предприятия, имеющие взаимоотношения с хозрасчетным строительно-ремонтным участком, обратиться для разрешения спорных и других вопросов в СМУ ПУАТ В СРОК ДО 15 АПРЕЛЯ 1973 года. После истечения указанного срока претензии приниматься не будут.

Администрация.

„ТВ“ пришло в Варь-Еган

Наш поселок Варь-Еган стоит в тайге, от Сургута 200 километров, но вот телевизоры и в нашем поселке работают, и сельчане смотрят передачи по программе «Орбита».

Все началось довольно случайно. Живет в нашем поселке семья Будлякиных. И более четырех лет имели дома телевизор, настроить его на нужную в уголке, занимая место в квартире. Однажды пришла идея: а что если проверить телевизор, настроить его на нужную волну! Поставили антенну высотою 14 метров, включили и... на экране засветился огонек, зазвучала речь диктора.

Затем они смогли увидеть передачи Нижневартовского телевидения. Теперь мы все смотрим телевизор ежедневно.

А. ЗАХАРОВ,
п. Варь-Еган.



ПОКАЗЫВАЕТ «ОРБИТА»
Время московское

ЧЕТВЕРГ, 12 апреля

10.30 Программа передач. 10.35 Новости. 10.45 Цв. т. Мультфильм «Страшный серый лохматый», «Девочка в цирке». 11.10 «Ленинский университет миллионов». 11.40 «В пути». Телефильм. 12.10 «Человек — Земля — Вселенная». К Дню космонавтики. 12.40 Цв. т. Хоккей. ФРГ—ЧССР, 3 период. Польша — СССР, 3 период. 14.00 «Время». 14.30 «Встреча на концертах Уральского русского народного хора». 15.55 «Мальчики» Художественный фильм. 17.30 Цв. т. Программа научно-популярных фильмов. «Встреча с Марсом», «Лунная грасса». 18.00 «Музыкальная программа». «По письмам зрителей». 18.30 «Время». 19.00 Передача, посвященная Дню космонавтики.

ПЯТНИЦА, 13 апреля

10.00 Программа передач. 10.05 Новости. 10.15 Цв. т. «В мире животных». 11.35 Актуальные проблемы науки и культуры. 12.05 «Следствие ведут знатоки». Дело 2. «Ваше подлинное имя». 13.30 Цв. т. Концерт ансамбля «Березка». 14.00 «Время». 14.30 «Кето и Котэ». Художественный фильм. 15.55 Цв. т. Хоккей. Швеция — Финляндия. 18.30 Цв. т. «Песни В. Мурадели». 19.00 «Время». 19.25 Цв. т. Хоккей. СССР — ЧССР.

СУББОТА, 14 апреля.

8. 00 Программа передач. 8.05 Новости. 8.10. Цв. т. «Загадки и отгадки». Кукольный спектакль. 8.30 «Здоровье». 9.00 Цв. т. Хоккей. СССР — ЧССР. 9.50 «Человек и закон». 10.30 «Очевидное — невероятное». Кинообозрение. 11.30 Цв. т. Концерт советской песни. 12.05 «По вашим письмам». 12.35 Ж. Семенон. «Мегрэ и человек на скамейке». Часть 1. 14.00 «Время». 14.30 Цв. т. Телевизионный документальный фильм «Советская Грузия». 16.55 Цв. т. Телевизионный театр миниатюр «13 стульев». 18.00 Спортивная программа. 19.00 «Время». 19.30 И. Прут, А. Вейцлер. «Цыгану черт не страшен». 20.45 «Ташкентский тракторный». Телефильм. 21.00 Цв. т. Хоккей. ФРГ — Польша, 3 период.

ВОСКРЕСЕНЬЕ, 15 апреля.

9.00 Программа передач. 9.05 Новости. 9.10 3 тур олимпиады по геологии. 10.10 «Для воинов Советской Армии и Флота». 10.45 Цв. т. «Клуб кинопутешествий». 11.45 «Музыкальный киоск». 12.15 Ж. Сименон. «Мегрэ и человек на скамейке». Часть 2. 13.25 «Время». 13.55 Цв. т. Хоккей. ЧССР — Финляндия. 16.40 «Товарищ песня». 17.25 Цв. т. Хоккей. СССР — Швеция.

НАШ АДРЕС: 626442
г. Нижневартовск, Дом Советов

ТЕЛЕФОНЫ: редактора — 0-98, зам. редактора — 0-85, промышленного отдела — 0-85 (2 зв.), ответственного секретаря и отдела писем — 0-87, типографии — 0-87 (2 зв.).

ГАЗЕТА ВЫХОДИТ ПО ВТОРНИКАМ, ЧЕТВЕРГАМ И СУББОТАМ

Нижневартовская типография управления издательств, полиграфии и книжной торговли Тюменского облисполкома

Тираж: 8100

ПРОЛЕТАРИИ ВСЕХ СТРАН, СОЕДИНЯЙТЕСЬ!

ЛЕНИНСКОЕ ЗНАМЯ

ОРГАН НИЖНЕВАРТОВСКОГО ГОРКОМА КПСС И ГОРОДСКОГО СОВЕТА ДЕПУТАТОВ ТРУДЯЩИХСЯ ТЮМЕНСКОЙ ОБЛАСТИ

Издается с 4 сентября 1941 года ✦ № 45 (3183) ✦ СУББОТА, 14 апреля 1973 г. ✦ Цена 2 коп.

ПРИВЕТ УЧАСТНИКАМ VI РАЙОННОЙ НАУЧНО-ТЕХНИЧЕСКОЙ КОНФЕРЕНЦИИ!

● В ИСПОЛКОМЕ городского Совета депутатов трудящихся

За безопасность НА ДОРОГАХ

С 1 АПРЕЛЯ ПО 1 МАЯ В НАШЕМ РАЙОНЕ ПРОХОДИТ МЕСЯЧНИК БОРЬБЫ ЗА БЕЗОПАСНОЕ ДВИЖЕНИЕ ТРАНСПОРТА НА ДОРОГАХ И УЛИЦАХ.

В связи с этим важным мероприятием горисполком принял решение «Обеспечить безопасность движения».

Исполнительный комитет обязал начальника городского отдела внутренних дел В. И. Телегина и старшего инспектора ГАИ А. М. Питайкина улучшить работу, направленную на предупреждение дорожно-транспортных происшествий.

Заведующему городским отделом народного образования А. Д. Петрову предложено организовать в школах изучение правил уличного движения. Силами комсомольцев и пионеров начать патрулирование на улицах с тем, чтобы все учащиеся строго соблюдали правила перехода через дорогу. Проводить конкурсы среди школ на лучшее знание учащимися правил уличного движения.

Исполком обязал всех руководителей автохозяйств и транспортных предприятий повысить требовательность к водительскому составу, улучшить воспитательную работу в своих коллективах.

Для активного руководства и предупреждения аварийности на дорогах утверждена комиссия по безопасности движения.

В состав комиссии вошли: заместитель председателя горисполкома А. А. Богданов (председатель комиссии), начальник городского отдела милиции В. И. Телегин (заместитель председателя комиссии), старший инспектор ГАИ А. М. Питайкин, директор АТК Б. В. Зарицкий, директор тракторной конторы П. И. Дорохов, директор специализированной АТК М. Н. Протынин, заместитель управляющего трестом «Сургутнефтеспецстрой» Г. Д. Марченко, заместитель начальника управления по централизованным перевозкам П. Г. Луповко, заместитель главного врача городской больницы В. Т. Пузатов.



Много различных поделок, изготовленных рационализаторами СУ-26 треста «Нижневартовскжилстрой» применяется при отделочных работах. Все они представлены участникам шестой научно-технической конференции.

Большая доля в рационализации и изобретении принадлежит главному механику СУ-26 Виктору Ивановичу Шмотину (на снимке).

Фото И. ЯСЬКО.

СВАРЩИКИ-потолочники

Не каждому понятно это, казалось бы, обыденное и ничем не примечательное слово. Только тот, кто сам видел, как сварщик-потолочник в стужу или в зной, в ветер или проливной дождь то седлает трубу верхом, то, наоборот, труба «седлает» сварщика, как он в подтаивающем от его тепла снегу лежит часами и варит «потолок» двух труб в одну нитку, только тот поймет, кто такой сварщик-потолочник. Важна, тонка и ответственна эта работа. Каждый шов проверяется не как-нибудь, а специальными приборами. Поэтому, если у тебя в трудовой книжке записано «сварщик-потолочник», — значит ты специалист высокого класса.

На Нижневартовском участке нефтепровода Самотлор — Тюмень — Альметьевск работали сварщики строительного управления № 14 треста «Тюменьнефтегазмонтаж». Монтажники справились со своим заданием вовремя, качество — хорошее. Но труба—трубой, важно то, что трасса обновила людей, дала им возможность еще раз проверить себя, узнать свои возможности, свое умение.

На четвертом участке СУ-14, что в Урьевской, трудится бригада монтажников-потолочников Михаила Лифанова. Бригадир молод, молоды и члены его бригады.

На трассе была горячая пора: последние плети, последние стыки. Лифановцы работали во вторую смену, и я пользуюсь их коротким свободным временем.

В балок мастера входит могучий огненно-рыжий богатырь. Косая сажень в плечах, окладистая борода, ясные светлые глаза. Георгий Сметанин — коренной сибиряк, родом из Новосибирска, работал на Амуре-батюшке. В походке, в движениях, в жестах, в голоса — во всем заметна сибирская степенность. Георгий тоже молод, ему только двадцать пять, но он уже член партии, человек очень рассудительный и серьезный, одним словом — сибиряк. Говорит медленно и веско, вкладывая в каждое слово свой особый смысл:

— Я из сварочно-монтажной бригады потолочников. Бригада наша сваривает плети в нить. Бригадир, Лифанов Михаил, сварщик. Мы начали от Тром-Егана и шли в сторону Нижневартовска. Сейчас уже конец трассы, осталось доделать небольшие разрывы.

Трасса... Она не только берет у человека его энергию, труд, умение. Она сторицей возвращает ему все то лучшее, чем обогащает человека коллектив, работа. Я попросила Георгия поделиться своими впечатлениями о его жизни на трассе. Трасса у него первая. И он рассказал:

— Да, это моя первая трасса. Впечатления о трассе? Собственно, напряжение большое сейчас, очень много работы. Люди хорошие здесь, дружные. Чему научила? К примеру, я первый раз на трассе. Для себя лично я научился немножко резать металл, немножко варить, ребята свои же научили. Здесь трудно очень бывает временами. Сам коллектив хороший, помогает, воспитывает в человеке мужество, коллективизм. Молодежи много, дружные ребята. А трудности, в чем собственно заключаются? Ездить на работу далеко было, очень плохие дороги. Работали до трассы на стеллажах, варили плети на Верхнемысовой, это далеко очень.

Чем запомнится? Тайгой, наверное... Тайга... хорошо здесь, можно на охоту походить. Возможность была. Сейчас последние дни, большое напряжение, работаем в две смены.

И так думает не один Георгий. Все они парни закаленные, возмужавшие телом и душой. Они выбрали свою завидную долю и сколько еще километров у них впереди...

Трасса эта имеет очень важное значение для нашего народного хозяйства. Она поможет выполнить девятую пятилетку за 4,5 года по добыче нефти. И парни гордятся, что участвовали в строительстве этой трассы.

М. БОРОДИНА,
внештатный корреспондент.

◆ Соревнование зовет вперед

ЭСТАФЕТА ударных дел

По цехам НГДУ «Мегионнефть» начала свое шествие эстафета ударных дел.

В коллективах цехов районной инженерно-технологической службы № 2, подготовки и перекачки нефти, детского сада № 3 побывали начальник управления Герой Социалистического Труда Алексей Львович Резников, секретарь парткома Э. Д. Бушмакин и председатель группового комитета профсоюза. Они вручили вымпелы и альбомы.

Через месяц эти коллективы должны будут представить в партком рапорт о выполнении социалистических обязательств в апреле, заполнить альбом фотографиями, рассказывающими о славных делах коллективов, об их лучших людях. И эстафета перейдет в следующие цехи, по графику.

После того, как эстафета побывает во всех подразделениях НГДУ, жюри подведет итоги, групповой комитет профсоюза 10 января 1974 года определит победителей.

Коллективу, занявшему первое место, будет вручен красный вымпел на вечное хранение и денежная премия в размере 150 рублей. Второе место — Почетная грамота предприятия и 75 рублей премии, третье — Почетная грамота.

П. БАРАННИКОВ,
председатель группового комитета профсоюза.

Сегодня на трассе

работает около тридцати бригад по сварке, изолировке, засыпке, катодной защите нефтепровода Самотлор — Тюмень — Альметьевск. Работают весь световой день, обед и ужин доставляются на трассу. Осталось ликвидировать 27 разрывов, установить четыре узла задвижек, засыпать 21 километр траншем, заизолировать в местах разрывов три километра нефтепровода и потолочно сварить 1 километр.

Сегодня самый сложный участок — от 24 до 70 километра: овраги, сильно пересеченная местность, вешние воды мешают трассовикам. Но изолировщики, сварщики и механизаторы прилагают все силы к тому, чтобы 21 апреля поставить нефтепровод под закачку нефтью.

● Навстречу идеологическому совещанию

ЛЕКЦИОННАЯ ПРОПАГАНДА — дело партийное

Богат и многогранен идейный мир советского человека, широки и разносторонни его интересы. Многообразны и формы удовлетворения его духовных потребностей. И среди них важная роль принадлежит лекционной пропаганде.

Партийная организация строительно-монтажного управления № 5 треста «Нижневартовскнефтестрой» рассматривает лекционную пропаганду как важнейший участок идеологической работы. Более двадцати лекторов первичной организации общества «Знание» разъясняли труженикам управления коренные вопросы марксистско-ленинской теории, Постановление ЦК КПСС по подготовке к празднованию 50-летия образования СССР, материалы совместного торжественного совещания в Кремле. Они раскрывали гигантский опыт социалистического строительства, перспективы дальнейшего развития советского общества, своего предприятия, района.

В честь 50-летия СССР в СМУ-5 был объявлен месячник лекционной пропаганды. Было прочитано 18 лекций на различные темы.

Чтение лекций, проведение бесед, тематических вечеров, конференций, семинаров осуществляется по разработанному обществом «Знание» плану. Общий план на год разделен на четыре секции, утверждены их руководители. Например, за лекции по материалам XXIV съезда КПСС отвечает старший инженер отдела кадров Т. А. Осипова. Начальник планового отдела В. Д. Гордеева — руководитель технико-экономической, а инженер А. Г. Каптелинина — общественно-политической секции.

Кроме того, общий план предусматривает проведение семинаров и конференций, индивидуальных и групповых бесед на рабочих местах и в общежитиях. В каждую секцию или раздел включено 10—15 лекций и бесед.

За выполнением плана строго следит председатель первичной организации общества «Знание» инженер НОТ Н. И. Усачева. Она заранее вручает лектору карточку, в которой указано, на какую тему следует подготовить лекцию или беседу, где и в какое время провести их. Кроме общепринятых отметок, лектор записывает туда и пожелание слушателей. Например, начальнику участка П. Н. Трошкину было поручено съездить в бригаду Н. Злобина, изучить ее опыт работы и выступить с лекцией в коллективах участков СМУ-5. Рабочие с вниманием слушали лектора, интересовались многими подробностями злобинского метода строительства. Они высказали пожелание прослушать беседы также об использовании внутренних резервов рабочего времени и о путях повышения производительности труда. Позже эти беседы провел член первичной организации «Знание» мастер Г. К. Рев.

Партийная организация и общество «Знание» стремятся как можно полнее удовлетворить духовные потребности тружеников управления. С этой целью периодически проводится анкетирование. Если в прошлом году анкеты распространялись только среди членов общества, то нынче они вручены и начальникам участков, мастерам, бригадирам, отдельным рабочим. Отвечая на вопросы анкеты, люди предлагают много ценного по улучшению лекционной пропаганды. Каждое их предложение, замечание, пожелание учитывается при составлении плана лекторской работы.

С лекциями, беседами в СМУ-5 выступают специалисты-нефтяники, работники прокуратуры, медицины и т. д. Большую лекционную работу проводят студенческие строительные отряды. На период их пребывания составляется отдельный план лекторской работы ССО. В прошлом году научные сотрудники и аспиранты Киевского политехнического института прочитали в СМУ-5 около десяти лекций, студенты провели множество бесед.

Рабочие участков хорошо знают, когда и на какую тему будет прочитана лекция, проведена беседа. В конторе управления на видном месте вывешен план лекторской работы. На всех участках заранее расклеиваются объявления.

Часто строители получают открытки-приглашения с просьбой принять участие в работе тематического вечера, теоретической конференции, семинара.

Молодежи управления понравился вечер, проведенный в кафе «Сыежинка» под девизом «Время, девятая пятилетка и мы». За чашкой чая молодые строители в непринужденной обстановке беседовали о планах на будущее, чествовали лучших рабочих, награжденных памятными подарками.

— Лекционная пропаганда — дело партийное,— говорит в конце нашей беседы Н. И. Усачева.— И парторганизация управления, первичная организация общества «Знание» заботятся не просто о распространении знаний, а о формировании коммунистического мировоззрения наших людей. Мы считаем, что почетная обязанность наших членов общества — сделать все необходимое, чтобы полностью удовлетворить духовные запросы тружеников нашего управления.

В. КИСЕЛЕВ.



В суровых зимних условиях отлично трудились на строительстве нефтепровода Самотлор — Тюмень — Альметьевск электросварщик из СУ-14 Лев Игнатьевич Лапычев (слева) и дизелист Вениамин Николаевич Тюлькин — они самые работящие и самые веселые парни!

Фото Ю. Пинна.

Под стать Самотлору

На берегу реки Вах загудели два насоса-богатыря марки 28М 12Х2. Каждый из них в десять раз сильнее обычных. Один насос берет из Ваха в час три тысячи кубометроя воды и под большим давлением нагнетает ее в нефтяной пласт, поддерживая природную энергию Самотлорского месторождения.

Такие мощные насосы еще не работали на нефтяных промыслах нашей страны.

Активное участие во внедрении этой новинки принимали инженеры службы поддержания пластового давления НГДУ «Нижневартовскнефть» им. В. И. Ленина. Анатолий Степанович Бычков, Виталий Тихонович Маслов, рабочие комсомольцы Ростислав Кузнецов и Виктор Семин.

Р. ЗАГРЕЕВ,
старший геолог.

Дороги, которые мы выбираем

Недавно в нашей школе прошло комсомольское собрание на тему: «Дороги, которые мы выбираем».

Со вступительным словом к собравшимся обратилась завуч школы К. И. Свиридова. Чтобы показать, как важен труд в любой профессии и какое значение он имеет в любом деле, она привела ряд примеров из жизни великих людей, говоривших об их трудолюбии.

На собрание мы пригласили людей различных профессий. Первым слово предоставили Г. А. Кареву, инженеру-дорожнику СУ-920. Он рассказал ребятам, какие трудности встречаются перед трассовиками. Затем выступил В. С. Андреев, инженер-нефтяник МНРЭ. Ребята узнали, что профессия буровика — это профессия романтическая. «Нефтяник,— сказал В. С. Андреев,— находится в непрерывном движении. Сдашь одну скважину, сразу же приступаешь к новому объекту. Но для буровика необходимы обширные знания, ведь почти вся работа у нас механизирована».

После комсомольцы прочитали стихи, рассказывающие о трудовых буднях людей различных профессий.

А. УШАР,
наш юннор.



С хорошей стороны зарекомендовал себя в УМР-1 треста «Нижневартовскнефтестрой» машинист роторного экскаватора Николай Алексеевич Беляев.

Ему всегда доверяют вести работы на самых трудных сложных участках, и Николай Алексеевич отлично справляется с заданием.

НА СНИМКЕ: Н. Беляев.

Фото И. Яська.

На проверке — обязательства

Впереди нижневартовцы

Коллектив треста «Мегионгазстрой» вызвал на соревнование трест «Сургутгазстрой». Сургутяне вызов приняли.

В Нижневартовске побывала делегация от соседей для подведения итогов. Победителем признан коллектив «Мегионгазстроя» (управляющий И. И. Тригубенко, секретарь парткома В. С. Смирнов, председатель объединенного постройкома профсоюза С. Н. Кожевников).

В первом квартале наш коллектив выполнил строительно-монтажных работ по генеральному подряду на девять миллионов 214 тысяч рублей, что составляет 102,4 процента плана первого квартала. А собственными силами план выполнен на 110,6 процента. Темпы роста производительности труда превысили темпы роста заработной платы на 5,6 процента. Социалистические обязательства выполнили все подразделения, наилучших же показателей добились коллективы завода строительных материалов, строительных управлений №№ 44 и 45.

Гости-бригадиры В. В. Решетов, И. А. Закорин, заместитель управляющего трестом А. А. Толпер, секретарь парткома Ф. Н. Дудин, председатель объединенного постройкома Л. М. Попов, секретарь комитета ВЛКСМ Ю. А. Попов, начальник экономической лаборатории В. А. Ширшов побывали на ковстройках города, а также Самотлорского и Мегионского месторождений, в передовых бригадах. Товарищи Решетов и Закорин от имени своих бригад предложили бригадам заслуженного строителя РСФСР Г. А. Кравчука и Л. К. Дейнега заключить договоры на социалистическое соревнование. Такие договоры заключены.

Н. ТАРАСЕНКО,
внештатный корреспондент.

Найден нефтяной пласт

Творчески работает геологическая служба Мегионского управления буровых работ, возглавляемая Владимиром Ивановичем Репиным. На Ватинском месторождении она обнаружила новый продуктивный нефтяной пласт.

Тем самым буровики внесли вклад в разведку Ватинского месторождения, существенно пополнив его запасы. Приятная новость!

А. МИТИН.

● НАМ ОТВЕЧАЕТ МИНИСТЕРСТВО

„ВЫШКОМОНТАЖНИКИ на вахте пятилетки“

Директор Нижневартовской вышкомонтажной конторы А. Бабларьян в статье «Вышкомонтажники на вахте пятилетки», опубликованной в газете «Ленинское знамя» 10 февраля с. г., поставил ряд актуальных вопросов.

Большинство этих вопросов разрешается сейчас Главтюменьнефтегазом. Министерство нефтяной промышленности со своей стороны принимает меры к улучшению работы главка. В области материально-технического снабжения Главтюменьнефтегаз из фондов Министерства получает больше других районов.

Совместно с предприятиями и организациями других министерств ведутся работы по коренному перевооружению нефтяной промышленности. В частности, создаются буровые установки универсальной монтажеспособности, что сократит сроки их строительства и почти полностью ликвидирует сборочные работы.

Учитывая большой опыт работ на предприятиях Главтюменьнефтегаза по переоборудованию буровых установок класса БУ-80 с дизельного привода на электрический, с 1973 года завод «Баррикады» будет поставлять буровые установки с электрическим приводом. Специально для кустового бурения на предприятиях Главтюменьнефтегаза создается установка на железнодорожном ходу в двухэтажном исполнении.

По вопросам численности сообщаем, что нормативно-исследовательская станция Главтюменьнефтегаза в настоящее время проводит анализ эффективности применяемой в буровых и вышкомонтажных бригадах организации труда, а также разрабатывает предложения по изменению количественного состава действующих нормативов. При получении указанных материалов Министерство нефтяной промышленности рассмотрит вопрос о целесообразности возбуждения ходатайства перед Государственным комитетом Совета Министров СССР по вопросам труда и заработной платы об изменении действующих нормативов численности вышкомонтажных бригад.

С. СИРЫПНИК,
заместитель начальника управления по бурению Министерства нефтяной промышленности СССР.

Поступь новаторов производства

ВСЕ НОВОЕ СЕЙЧАС ОЧЕНЬ БЫСТРО ТЕРЯЕТ НОВИЗНУ, СТАНОВЯСЬ ОБЫДЕННОЙ ВЕЩЬЮ. МЫ ПРИВЫКАЕМ К УДИВИТЕЛЬНОМУ, КОТОРОЕ БУКВАЛЬНО НА ГЛАЗАХ ПРЕВРАЩАЕТСЯ В ПОВСЕДНЕВНОСТЬ. СРЕДИ ПОВСЕДНЕВНОЙ ТЕКУЧКИ ВОЛНУЮЩЕЕ ЧУВСТВО СТРЕМИТЕЛЬНОСТИ ДВИЖЕНИЯ НЕРЕДКО НАЧИНАЕТ ПРИТУПЛЯТЬСЯ. ТОГДА НАДО ВЗГЛЯНУТЬ НА ДЕЛО РУК СВОИХ СО СТОРОНЫ. ТАКИМИ МОМЕНТАМИ, ПОЗВОЛЯЮЩИМИ ОЩУТИТЬ СТРЕМИТЕЛЬНОСТЬ НАШЕЙ ЖИЗНИ, ЯВЛЯЮТСЯ НАУЧНО-ТЕХНИЧЕСКИЕ КОНФЕРЕНЦИИ, ЕЖЕГОДНО ПРОВОДИМЫЕ ГОРКОМОМ ПАРТИИ. ЕСТЬ О ЧЕМ ПОГОВОРИТЬ И НА НЫНЕШНЕЙ КОНФЕРЕНЦИИ.

Техническое творчество приносит плоды

И. ТОЛСТОЛЫТКИН, зам. председателя оргкомитета VI научно-технической конференции, кандидат геолого-минералогических наук.

КОМПЛЕКСНАЯ АВТОМАТИЗАЦИЯ

В старейшем предприятии города НГДУ «Мегионнефть» творческая мысль новаторов была направлена на комплексную автоматизацию и телемеханизацию Мегионского нефтяного месторождения. Вначале все представлялось простым: привезти изготовленные на заводах приборы, вызвать для их монтажа наладчиков и эксплуатировать всю систему силами цеха автоматизации. Однако наши условия внесли существенные поправки. Не все элементы системы выдержали проверку сибирскими морозами, сибирскими дорогами, сибирскими дебитами скважин. Началось усовершенствование, а иногда и создание отдельных узлов.

Специалистам НГДУ пришлось немало потрудиться над анализом работоспособности приборов, провести инженерные расчеты и конструктивные доработки. И вот, наконец, уверенно заработал датчик утечки сальника автоматической системы блочных насосных, значительно расширился динамический диапазон замерного блока «Импульс» установки «Спутник-А», заработала на КНС-1 новая система контроля за состоянием агрегатов и закачкой воды в нагнетательные скважины с выдачей информации на диспетчерский пункт. Местная автоматика включилась в общую систему «ПАТ-нефтяник». Большая роль в решении этих вопросов принадлежит начальнику технического отдела П. И. Ходовку, начальнику прокатно-ремонтного цеха В. А. Тютюкину, начальнику районной инженерно-технологической службы № 1 Г. М. Малышкину, начальнику смены Б. Ф. Сергунину, заместителю начальника цеха автоматизации А. Ф. Кистанову, работникам этого цеха Н. А. Посадскому, Б. Ф. Цыкунову и Ф. Н. Нафикову. Очень показательно, что техническое творчество, которое в последнее время приобретает все более коллективный характер, объединило прибывших из различных нефтяных районов страны людей разного возраста, разных характеров.

Первичная организация научно-технического общества «Мегионнефти», возглавляемая главным инженером Б. К. Зоиным, продолжает свой творческий поиск. На повестке дня стоят проблемы удлинения межремонтного периода работы погружных электроустановок, вопросы подготовки нефти на блочных термохимических установках с применением внутритрубной деэмульсации, а также вопросы изоляционных работ в нефтяных скважинах с применением гипана.

ПОИСК БУРОВИКОВ МЕГИОНА

Значительно возросла с прошлого года творческая активность специалистов Мегионского управления буровых работ. На основе тщательного изучения особенностей разреза Ватинского месторождения творческая группа технологов в составе Е. Михайлова, В. Ведюка, В. Симонова, под руководством главного инженера Н. Камалова разработала технологию применения тихоходных турбобуров с использованием облегченных промывочных жидкостей и продолжает работать над переходом на маловязкие нефтеэмульсионные растворы. В зимний период здесь сделаны расчеты тепловых режимов, направленные на создание нормальных условий бурения в большие морозы. Технолог Н. Прокудин применил сменные насадки на румынские долота, повысив скорость проходки скважин. Успешное решение этих вопросов позволило Мегионскому УБР довести проходку на долото в 1972 году до 166 метров, т. е. на 60 метров больше, чем в 1971 году.

УСПЕХИ ГЕОФИЗИКОВ

В Мегионской промыслово-геофизической конторе основным направлением технического творчества стало комплексирование измерений, т. е. регистрация за один спуск геофизического прибора сразу нескольких параметров. Этим достигается сокращение времени измерения без потери информации. Уже решена проблема комплексирования локаторов муфт с приборами радиоактивного каротажа и двух инклинометров на трехжильном кабеле.

В настоящее время творческие группы, возглавляемые начальником партии внедрения новой техники О. О. Шторцем начальником группы партий А. В. Головковым и старшим геофизиком аппаратного цеха Е. Ф. Зайцевым, работают над созданием комплексного прибора для исследования действующих скважин, над комплексированием электрического каротажа с каверномером, а также приборов бокового и индукционного каротажа.

Начинает давать первую практическую отдачу автоматическая станция параметров бурения, созданная сотрудниками опытно-методической партии под руководством Э. Е. Лукьянова и Л. Я. Циглеева. Применение ее в бригаде бурового мастера В. Глебова позволило так улучшить отработку разрушающего инструмента, что на проходку одной скважины было затрачено всего восемь долот. Интересно, что по проходке на долото недавно созданная бригада оставила за собой многие прославленные буровые коллективы. Правильно оценили новинку и нашли ей место в общем комплексе технологических решений специалисты Нижневартовского УБР-2 Х. А. Суяргулов и С. П. Афанасьев, чего, к сожалению, нельзя сказать о технологах других управлений.

Большая работа, проведенная начальником интерпретационной партии Мегионской геофизической конторы В. Б. Титовой и геофизиком Р. А. Кургачской, позволила не только выявить неизвестную до сих пор нефтяную залежь в пласте А6 Самотлорского месторождения, но и установить наличие в ней газовой шапки.

ТРАНСПОРТ РАБОТАЕТ ЭФФЕКТИВНЕЕ

Значительны творческие успехи нижневартовских автомобилистов. Шоферы знают, как «приятно» запускать двигатель в большие морозы. Однако интересная мысль новаторов автотранспортной конторы позволила решить эту проблему даже для открытой стоянки автомашин при 50-градусном морозе. Под руководством главного инженера И. И. Зайцева и начальника ремонтных мастерских М. Н. Чередникова был сделан расчет тепловых потерь, разработаны и установлены на автомашины вторые кожухи и утеплители. Авторы проекта подогрева выбрали не лобовую подачу теплоносителя, а оригинальный вариант подачи его под картер двигателя, что дало свои преимущества. В результате внедрения в жизнь этого технологического решения коэффициент выпуска машин в 1972 году возрос до 0,65 против 0,53 в 1971 году. Большой эффект был получен творческой группой под руководством главного механика конторы Н. Д. Неустроева по переоборудованию плетевозов для перевозки длинномерных грузов: леса, труб и т. д. Результатом переоборудования явилось повышение в условиях Севера их грузоподъемности в полтора раза. Оригинальный способ восстановления дефицитных чугунных блоков двигателей с помощью аргонно-дуговой сварки был разработан и внедрен в Ватинской АТК под руководством главного инженера конторы В. С. Сущенко и начальника ремонтных мастерских Л. К. Тарабукина. В конторе создан и работает теперь специализированный участок по восстановлению размороженных двигателей.

МЕХАНИЗИРОВАНА СВАРКА

В тресте «Нижневартовскнефтестрой» техническое творчество новаторов было нацелено на совершенствование сбустройства нефтяных месторождений, где одним из главнейших вопросов является механизация сварочных и изоляционных работ. Под руководством главного механика треста С. А. Каленова и главного инженера УМР-1 Е. Н. Абрамова внедрена полуавтоматическая сварка труб под слоем флюса. Новаторы разработали и внедрили приспособление для синхронной сварки на стеллаже сразу двух стыков. В тресте внедрен способ надежной изоляции труб полимерными лентами с помощью изоляционных машин.

МЕСТНОЕ СЫРЬЕ — В ДЕЛО

Огромная доля транспорта используется сейчас для того, чтобы завезти в Нижневартовск сборные железобетонные сваи. Эти грузоперевозки можно значительно сократить путем использования местного сырья и замены сборных железобетонных свай буронабивными. Над этим работает сейчас совместно со СМУ-5 и СУ-27 Нижневартовский сектор НИИ оснований и подземных сооружений под руководством кандидатов технических наук Ю. К. Иванова и Г. Б. Кульчицкого.

Широкий простор для технического творчества у строителей в области внедрения малой механизации, вопросы которой решаются крайне медленно, чем сдерживается рост производительности труда, особенно в отделочных работах. Лишь в СУ-26 под руководством А. Н. Кашука внедряются механическая подача раствора, штукатурно-затирочные машины и принудительная сушка зданий.

ЭКОНОМИСТЫ ОБОБЩАЮТ

Творческие усилия экономистов строительных организаций Нижневартовска направлены на обобщение опыта работы при новой системе планирования. Они решают вопросы оценки экономической эффективности расчетов без промежуточных платежей, эффективности внедрения бригадного подряда и метода Н. Злобина.

Можно было бы и дальше перечислять проблемы и вопросы, которые решены или требуют решения. Однако уже и сегодня можно говорить о возросшей творческой активности новаторов и специалистов города. Характерным штрихом этой активности является то, что около двадцати специалистов Нижневартовска готовятся к сдаче в мае экзаменов кандидатского минимума.

В то же время было бы неправильным считать, что в области развития творческой активности сделано все, что резервы исчерпаны. Задача дня — сделать научно-техническое творчество массовым, привлечь к нему как можно больше тружеников города и района, что значительно ускорит темпы развития нашего нефтяного края.



Рекордное долбление

Комсомольско - молодежная бригада Владимира Глебова, работая в содружестве с геофизиками, создавшими автоматическую станцию для измерения параметров бурения, установила новый рекорд проходки ка долото.

На скважине № 508 (куст 76-й Самотлора) молодые буровики прошли из-под кондуктора 870 метров, не меняя долото.

Рекорд, который совсем недавно установила бригада Г. М. Левина, пробурив из-под кондуктора 860 метров, побит. Владимир и его товарищи внесли существенный вклад в социалистическое соревнование с тем, чтобы их управление буровых работ № 2 одержало победу над управлением буровых работ № 1, где, как известно, работает бригада Г. М. Левина. Эти управления буровых работ соревнуются между собой.

Бурили из-под кондуктора одним долотом 870 метров вахты бурильщиков Нургали Ахметшина, Рената Бивалова и Юрия Рассказова.

А. СМИРНОВ.

ВКЛАД рационализаторов

Наши рационализаторы стремятся внести наибольший вклад в развитие научно-технического прогресса. В первом квартале они внесли шесть рационализаторских предложений с годовым экономическим эффектом десять тысяч рублей.

Больше всего нас порадовали товарищи из ремонтных механических мастерских — Александр Степанович Макаренко и Михаил Владимирович Коробов. Свою работу они назвали так: «Изготовление рольганга для раскручивания и скручивания башмачных болтов для гусеничных тракторов». Сейчас это предложение принято к внедрению, оно даст предприятию почти восемь с половиной тысяч рублей условной годовой экономии, повысит производительность труда на ремонте гусениц в четыре раза. Т. БУСЫГИНА, инженер специализированного строительного управления №3.

Большое место заняли на шестой научно-технической конференции вопросы обустройства нефтяных месторождений нашего района.

НА СНИМКЕ: старший инженер СМУ-5 треста «Нижневартовскнефтестрой» В. В. Балакшин докладывает о совершенствовании технологии и организации работ по обустройству Самотлорского месторождения.

Фото И. Ясько.

НОВОСТИ

Теоретическая конференция

В нефтегазодобывающем управлении «Мегионнефть» проведена теоретическая конференция инженерно-технических работников на тему «Экономические проблемы НГДУ в 1973 решающем году пятилетки». С докладами выступили заместитель начальника управления Ю. Г. Левин, старший инженер лаборатории научной организации труда М. П. Аспидова, старший инженер отдела труда В. И. Ткач, начальник лаборатории экономических исследований Т. К. Тахалова, инженер Ю. А. Гротенгельм.

На конференции присутствовало около 150 человек.

М. ШЕВЕЛЕВА.

Соревнование в мастерстве

В Тюмени прошел конкурс поваров, кондитеров и официантов, работающих в системе Главка «Главтюменьнефтегаза». Пять городов: Урай, Сургут, Нефтеюганск, Нижневартовск и Тюмень выставляли на эти состязания своих лучших мастеров. Официант из ресторана «Огни Сибири» в Нижневартовске Геннадий Сухов занял среди своих коллег первое место, кондитер столовой № 2 Галина Иванова — второе, а повар ресторана Маргарита Сидорова — третье. В конце апреля они поедут защищать честь нашего города на областном конкурсе.

Еще один новый магазин

Новый продовольственный магазин самообслуживания орса нефтяников открылся недавно в Мегионе. Есть в магазине стол заказов и отдел хозяйки. Многие жители Мегиона уже посетили этот современный и удобный магазин.

Товары сверх плана

26 марта орс нефтяников рапортовал о выполнении квартального плана товарооборота на 104 процента. Сверх плана продано населению товаров на 494,3 тысячи рублей.

По туристским путевкам

Пять передовиков производства, лучшие комсомольцы нашего города, отправились на днях в составе группы туристов области в солнечную Югославию.

Сейчас в горкоме комсомола готовятся группы для поездки в США, Сирию, Ливан и социалистические страны.

К. ЗАМАЛЕТДИНОВ,
секретарь горкома ВЛКСМ.

Николай Денисов

ФРАГМЕНТЫ ИЗ ПОЭМЫ

САМОТЛОР

Гонят «Татры», газуют «КРАЗы»,
В лобовое стекло — песок.
А вдали горизонт размазан
Сизой дымкой наискосок.
Никнут ели, спеша в сторонку,
Снег отряхивая с плечей.
И постанывает бетонка
Под колесами тягачей.
Вот уже далеко осталось
И лицо твое и глаза.
И казалось мне, все казалось —
Над кабиною — паруса.
Осыпаемый снежной пылью,
Будто брызгами молока,
Все казалось мне, будто крылья
Вместо скатов грузовика.
То ли радостью наполняясь,
Иль была это чувств игра!
Но мне чудилось — отрываюсь
От того, что любил вчера.
Пусть от стоящих, но привычных,
Пусть достойных больших поэм,
Актуальных и симпатичных,
Только все же не главных тем.
Все, чем жил я, и что мне мнилось,
Недоступное до сих пор,
Безоглядно соединилось,
Словно в выдохе — Самотлор!
Еду! Думать ли о попятной!
Набираю к нему разбег.
Еду! Главное-то к ребятам,
Удивившим двадцатый век!..
Гонят «Татры», газуют «КРАЗы»,
Эй, водитель, гляди вперед!
Самотлор подступает сразу
Вязкой ржавчиной болот.
Обметало морозом дверцу,
Ветер жжет с четырех сторон.
Самотлор подступает к сердцу,
Но вместится ли в сердце он!

* * *

Панорама Самотлора —
Снег хрустящий, как слюда,
Да болота, на которых
Чахлых елочек гряда.
Запах хвои горьковатый,
Тлен, поземка, тишина.
Был здесь кто-нибудь когда-то,
Как земля сотворена!
Был приют нечистой силе
Возле всякого куста.
Даже ханты обходили
Эти хмурые места.
По поверьям жил здесь Тохтун,*
Отводя от всех беду.
Но к друзьям Степана Повха
Он не вышел в том году.
В том году, еще недальнем,
Удивившим шар земной,
Когда памятью печальной
Не отмечен был герой,
Да, не вышел Тохтун к людям,
Этот старый чародей.
По боязни, иль простуде,
Иль враждебности своей!
Но расставил им преграды
И сулил немало бед.
Только люди шли бригадой,
А бригадой — страха нет.
Страха нет.
Сквозь топь пробились!
Дали нефть. Душа чиста.
Но однажды удивились:
Ну и гиблые места!..
Много есть в урманах диких
Мест с непуганным зверьем,
Мест с морошкой и брусникой,
И заброшенным жильем.
Мест, где предки человека
Возводили свой очаг.

*Тохтун — хантыйский бог.

Мест таких, что славой века
Обойти нельзя никак.
Оглянись—и встанут сразу
Над тобой, моя Тюмень,
День березовского газа
И шаимской нефти день.
И улыбки тех, открывших
Усть-Балык и Уренгой,
И товарищей погибших,
Не увенчанных звездой...
Панорама Самотлора—
Свист метелей ножевых.
Те ж болота, на которых
Ожерелье буровых.
Будто строгим караулом
Порасставлены окрест.
И напуган Тохтун гупом
Этих дьявольских чудес.
Но окрест—над всем простором,
Гиблой ржавчиной болот,—
Трубы, факелы, опоры
Голосуют: нефть идет!
Нефть идет!
И белой птицей
Вырастает над тайгой
Самотлорская столица —
Нижневартовск молодой

* * *

На болоте, в балочке старом,
Где пригреться пришлось в гостях,
Молодой инженер Макаров
Говорил мне: мороз — пустяк!
Вот уж летом — «труба» и только,
Хоть бери на курорт билет.
Комарье не сдает нисколько,
Прут, мерзавцы, продыху нет.
И торчишь себе, словно узник,
На какой-нибудь дожимной.
А мороз — это наш союзник,
А мороз — это парень свой!
Помолчали.
В балок дощатый
Факел бросил снопы огня.
—Верно я говорю, ребята!
— Верно... Только не про меня.
Мне уж лучше месить болото,
А мороз—задери медведь!
Эх, братва, до того охота
Землю милую поглядеть!
Там над Каспием тоже вышки
В эту пору как раз зажглись.
А в долине — тугие вишни
Соком солнечным налились...
Говоривший надвинул ловко
Шапку рыжую на висок.
Мы заметили — под спецовкой
Тускло светится «поплавок».
— Понимаю,—сказал Макаров,
Самотлор тебя—не Бажу!
Ох и грянул тут хохот яро,
Ну до колик я прям я боку!
И пошло.
Вспоминали осень,
И работу — в снегу, в грязи.
Тут, бывало, рубашку сбросишь,
А бакинцу хоть печь вези!
Все ж в работе не дал он спуску,
Хоть тянул до ушей папьто.
Да ругал Сибирь на французском,—
Все равно не поймет никто!
Посмеялись. И вновь серьезны,
Лица вытянулись к окну.
— Можно, парни, терпеть морозы,
Если думать за всю страну!..
А за стеклами — рев машинный,
Нефтевышки — ка весь простор.
Так возвышенно и глубинно
Открывал я свой Самотлор.



МОРДОВСКАЯ АССР. На военно-учебный пункт Саранского завода «Электровыпрямитель» регулярно приходят из цехов молодые рабочие, которым предстоит стать воинами Советской Армии. Здесь они под руководством опытных наставников проходят начальную военную подготовку, изучают армейские уставы, знакомятся с боевой техникой, оружием, осваивают радиодело и вождение мотоциклов. Почти все ребята уже сдали нормы ГТО по зимним видам спорта. Многие участвовали в многодневном лыжном агитпоходе на родину В. И. Ленина — в город Ульяновск.

Фото Ю. Белозерова (Фотохроника ТАСС)

ПО СЛЕДАМ НАШИХ ВЫСТУПЛЕНИЙ

Мерзляков от руководства отстранен

Даем ответ на статью «Вышкомонтажники, торопитесь!», помещенную в газете «Ленинское знамя» за 6 марта 1973 г.

Выступление газеты признано правильным. Для устранения недостатков администрация, партийная и профсоюзная организации приняли ряд мер.

В бригадах, руководимых Е. М. Чаплановым и П. И. Лачиновым, проведены общие собрания, на которых подробно обсуждены затронутые в статье вопросы, приняты постановления, направленные на укрепление трудовой и производственной дисциплины.

На заседании партбюро заслушан вопрос: «О состоянии политической, организаторской и воспитательной работы в бригаде А. Г. Мерзлякова». Партбюро нашло необходимым отстранить т. Мерзлякова от руководства бригадой. В настоящее время бригадиром сюда назначен бывший звеньевой цеха № 3 коммунист В. Ф. Дмитриев.

Разработаны и действуют условия социалистического соревнования между звеньями. В частности, такое соревнование хорошо организовано в вышкомонтажном цехе № 1.

Все это положительно сказалось на деятельности всего коллектива. Примером служит досрочное строительство куста № 137 на Белозерной площади. Этот куст бригада тов. Лачинова смонтировала за восемь дней вместо 16 по норме. Успешно построена первая буровая на Аганском месторождении.

Вышкомонтажники сумели обеспечить двумя кустами все буровые бригады УБР-2. Исключение составляет пока только бригада С. Ф. Ягофарова. А в апреле УБР-2 получит еще два куста — № 79 и № 510.

Однако дела у нас могли быть еще лучше. Задерживают управления буровых работ: они все не могут наладить своевременную комплектацию оборудования. Так, куст № 80 мы подготовили 20 марта, но сдавать в эксплуатацию его было нельзя: недостающее оборудование буровики не выдавали нам до 4 апреля. Плохо комплектовались буровые станки кустов № 101, № 136, № 43-бис.

А. БАБЛАРЬЯН, директор.
Н. СОРОГИН, секретарь партбюро.
А. ГЕРМАНОВ, председатель МК.

На конкурс

Ф. Богенчук

Сибирская вахта

Улетал налегке. Ты, взгрустнув, провожала.
Пожелала удачи на таежной тропе.
И в дороге большой ты мне завещала
Самых смелых свершений в комсомольской судьбе.

ПРИПЕВ:

Первый дом у реки. Первый гром буровых.
Первый всплеск нефтяного фонтана...
И встают города нам под стать, молодым,
В снежной дымке шального бурана.

Если письма порою летят к тебе долго,
Ты в газетах прочти, там все пишут о нас.
По веленью Отчизны, по сыновнему долгу
Мы сибирскую вахту несем в этот час.

Приезжай, покажу, как колдует над Обью
Наша белая ночь в тихом шелесте вод.
Согреваем мы Север трудом и любовью
Ну, а слава, поверь, и нам, конечно, придет.

ПОКАЗЫВАЕТ НИЖНЕВАРТОВСК

16 апреля, понедельник. 16.00 — «Макбет». Телеспектакль. 18.00— «Розмарин—цирковое ревю». 19.00 — Фильм для детей. «Хитрый крестьянин». 19.25—Для детей «Музыкальный магазин». Мультфильм. 19.40—Беседа врача. 19.50—«Забытое заболевание». Научно-популярный фильм. 20.00—Новости. 20.10 — «Уралмашевец Храмцов». Телефильм. 20.30—Концерт. 21.00—«Выборгская сторона». Художественный фильм.

17 апреля, вторник. 16.00—«Дом на шоссе Энтузиастов». Телефильм. 16.30—«Три весны Ленина». Документальный фильм. 17.30—«Тучи над Борском». Художественный фильм. 19.00 — «Школьник». Тележурнал. 19.35—«Поют пионерские горны». Фильм-концерт. 20.00—Новости. 20.10 —«Дума про бригадира». Телефильм. 20.40—«Та самая ночь». Художественный фильм. 21.50—«Играет лауреат международного конкурса Берзоня».

Редактор В. КОРЧЕМКИН.

В связи с реорганизацией Хозрасчетного строительно-ремонтного участка производственного управления автомобильного транспорта и строительно-монтажное управление производственного управления автомобильного транспорта Главтюменьнефтегаза с 1 МАРТА 1973 ГОДА администрация последнего просит все организации и предприятия, имеющие взаимоотношения с хозрасчетным строительно-ремонтным участком, обратиться для разрешения спорных и других вопросов в СМУ ПУАТ В СРОК ДО 15 АПРЕЛЯ 1973 года. После истечения указанного срока претензии приниматься не будут.

Администрация.

НАШ АДРЕС: 626442
г. Нижневартовск, Дом Советов

ТЕЛЕФОНЫ: редактора — 0-98, зам. редактора — 0-85, промышленного отдела —0-85 (2 за.), ответственного секретаря и отдела писем — 0-87, типографии — 0-87 (2 за.).

ГАЗЕТА ВЫХОДИТ ПО ВТОРНИКАМ, ЧЕТВЕРГАМ И СУББОТАМ

Нижневартовская типография управления издательств, полиграфии и книжной торговли Тюменского облисполкома

Тираж 8100

ПРОЛЕТАРИ ВСЕХ СТРАН, СОЕДИНЯЙТЕСЬ!

ЛЕНИНСКОЕ ЗНАМЯ

ОРГАН НИЖНЕВАРТОВСКОГО ГОРКОМА КПСС И ГОРОДСКОГО СОВЕТА ДЕПУТАТОВ ТРУДЯЩИХСЯ ТЮМЕНСКОЙ ОБЛАСТИ

Издается с 4 сентября 1941 года ✦ № 46 (3184) ✦ ВТОРНИК, 17 апреля 1973 г. ✦ Цена 2 коп.

Призывы ЦК КПСС к 1 Мая 1973 года

1. Да здравствует 1 Мая—День международной солидарности трудящихся в борьбе против империализма, за мир, демократию и социализм!

2. Пролетарии всех стран, соединяйтесь!

3. Да здравствует марксизм-ленинизм — вечно живое революционное интернациональное учение, знамя борьбы трудящихся всех стран против империализма, за победу социализма и коммунизма!

4. Коммунисты! Будьте в авангарде всенародной борьбы за претворение в жизнь решений XXIV съезда КПСС, активными организаторами и воспитателями масс!

5. Трудящиеся Советского Союза! Активно боритесь за осуществление решений XXIV съезда партии, за дальнейшее укрепление экономического и оборонного могущества нашей Родины!

6. Слава великому советскому народу — строителю коммунизма!

7. Да здравствует героический рабочий класс Страны Советов — ведущая сила в строительстве коммунизма!

8. Да здравствует славное колхозное крестьянство —активный строитель коммунизма!

9. Да здравствует советская народная интеллигенция — антивный строитель коммунизма!

10. Да здравствует союз рабочего класса и колхозного крестьянства! Пусть крепнет нерушимое идейно-политическое единство советского общества.

11. Да здравствует интернациональное единство и братская дружба народов СССР — великое завоевание ленинской национальной политики КПСС!

12. Да здравствует Коммунистическая партия Советского Союза — испытанный авангард рабочего класса, всего советского народа!

13. Да здравствуют Советы депутатов трудящихся — органы подлинно народной власти! Пусть развивается и крепнет социалистическая демократия, еще выше поднимается авторитет и активность депутатов Советов, ширится участие трудящихся в управлении государством!

14. Граждане Советского Союза! Активно участвуйте в избирательной кампании! Изберем в местные Советы депутатов трудящихся лучших представителей рабочих, колхозников, интеллигенции!

Да здравствует нерушимый блок коммунистов и беспартийных!

15. Советские профсоюзы! Улучшайте организацию и повышайте действенность социалистического соревнования! Шире вовлекайте трудящихся в управление производством!

Да здравствуют советские профсоюзы — школа коммунизма!

16. Юноши и девушки! Настойчиво овладевайте марксистско-ленинским учением, достижениями науки, техники и культуры! Будьте активными борцами за осуществление решений XXIV съезда КПСС!

17. Да здравствует Ленинский комсомол — передовой отряд молодых строителей коммунизма!

18. Да здравствуют советские женщины — активные строители коммунистического общества!

19. Советские воины! Добивайтесь новых успехов в боевой и политической подготовке, будьте бдительны, надежно охраняйте мирный созидательный труд советского народа!

Да здравствуют героические Вооруженные Силы СССР—надежный щит социалистической Родины!

20. Трудящиеся Советского Союза! Настойчиво боритесь за дальнейший подъем социалистической экономики — основы могущества Родины и неуклонного роста благосостояния народа!

Шире развертывайте социалистическое соревнование за успешное выполнение заданий третьего, решающего года пятилетки!

21. Слава передовикам социалистического соревнования, показывающим образцы коммунистического отношения к труду!

22. Трудящиеся Советского Союза! Добивайтесь высокой производительности труда и эффективности производства, строго соблюдайте режим экономии, стремитесь дать продукции больше, лучшего качества, с меньшими затратами!

23. Работники промышленности! Боритесь за дальнейшее развитие и укрепление индустриальной мощи страны! Добивайтесь быстрейшего освоения новых мощностей, ускорения технического прогресса!

Шире дорогу новой технике и прогрессивной технологии!

24. Работники промышленности! Увеличивайте выпуск и обновляйте ассортимент товаров народного потребления, улучшайте их качество и снижайте себестоимость!

25. Работники строительства! Настойчиво добивайтесь своевременного ввода в эксплуатацию новых объектов! Боритесь за повышение качества и снижение стоимости строительства!

26. Работники транспорта и связи! Развивайте и совершенствуйте средства транспорта и связи! Всемерно улучшайте обслуживание народного хозяйства, полнее удовлетворяйте запросы советских людей!

27. Работники промышленности и сельского хозяйства! Укрепляйте материально-техническую базу колхозов и совхозов! Ускоряйте темпы электрификации, комплексной механизации и химизации сельскохозяйственного производства, мелиорации земель!

28. Колхозники и работники совхозов! По-хозяйски используйте землю, технику, трудовые и материальные ресурсы! Увеличивайте производство и продажу продукции земледелия и животноводства, снижайте ее себестоимость!

29. Сельские труженики! Шире развертывайте социалистическое соревнование на полях и фермах! Выше качество весенних полевых работ! Добивайтесь высокого урожая в третьем, решающем году пятилетки! Настойчиво боритесь за повышение продуктивности животноводства!

30. Работники торговли, общественного питания, службы быта и коммунального хозяйства! Повышайте культуру обслуживания советских людей. Полнее и лучше удовлетворяйте их запросы.

31. Трудящиеся Советского Союза! Боритесь за коммунистическое отношение к труду! Укрепляйте дисциплину и организованность! Свято берегите и приумножайте общественную собственность!

32. Работники народного хозяйства! Настойчиво овладевайте экономическими знаниями, современными методами хозяйствования и управления! Активно внедряйте в производство научную организацию труда, передовой опыт, новейшие достижения науки и техники!

33. Трудящиеся Советского Союза! Всемерно повышайте роль трудовых коллективов в коммунистическом воспитании, дальнейшем развитии трудовой и общественной активности каждого человека!

34. Советские ученые, конструкторы, инженеры, техники, изобретатели и рационализаторы! Всемерно ускоряйте научно-технический прогресс, укрепляйте связь науки с производством! Добивайтесь быстрейшего внедрения в народное хозяйство достижений современной науки и техники!

35. Деятели литературы и искусства, работники культуры! Высоко несите знамя партийности и народности советского искусства, совершенствуйте художественное мастерство, отдавайте свои способности воспитанию строителей коммунизма!

36. Работники высшей и средней школы! Всемерно повышайте качество обучения, совершенствуйте подготовку специалистов для народного хозяйства! Воспитывайте подрастающее поколение в духе коммунистической нравственности, сознательного отношения к учебе и труду!

37. Работники здравоохранения и физической культуры! Улучшайте медицинское обслуживание населения, активнее внедряйте физическую культуру в повседневную жизнь советских людей!

38. Пионеры и школьники! Горячо любите Советскую Родину, хорошо учитесь, овладевайте трудовыми навыками! Готовьтесь стать активными борцами за дело Ленина, за коммунизм!

39. Братский привет коммунистическим и рабочим партиям — всесвму марксистско-ленинскому авангарду рабочего класса и всех трудящихся, стойким борцам против империализма, за мир, демократию, национальную независимость и социализм!

40. Пусть крепнет единство и сплоченность коммунистов всего мира на незыблемой основе марксизма-ленинизма и пролетарского интернационализма!

41. Братский привет народам социалистических стран! Пусть развивается и крепнет мировая система социализма — историческое завоевание международного рабочего класса, решающая сила в антиимпериалистической борьбе, оплот мира, демократии и социального прогресса!

42. Трудящиеся социалистических стран! Боритесь за укрепление дружбы и единства, за дальнейшее развитие братских взаимоотношений! Будьте бдительны к проискам врагов социализма!

Выше знамя социалистического интернационализма!

43. Братский привет рабочему классу капиталистических стран!

Да здравствует международный рабочий класс — самый передовой революционный класс современности!

44. Горячий привет народам, сбросившим колониальные оковы, борющимся за упрочение независимости и социальный прогресс своих стран!

45. Горячий привет народам колониальных и зависимых стран, борющимся против империализма и расизма, за свободу и национальную независимость!

46. Пусть крепнет могучий союз революционных сил — мировой системы социализма, международного рабочего движения, борцов за национальное и социальное освобождение народов!

47. Братский привет томящимся в тюрьмах и фашистских застенках мужественным борцам за свободу народов, за социализм!

Свободу узникам капитала!

48. Братский привет героическому вьетнамскому народу, одержавшему историческую победу над силами империалистической агрессии!

Да здравствует советско-вьетнамская дружба! Мир, свободу и независимость всем народам Индокитая!

49. Народы мира! Умножайте усилия в борьбе за ликвидацию опасного очага войны на Ближнем Востоке и устранение последствий израильской агрессии против арабских государств!

50. Народы арабских стран! Укрепляйте единство и сплоченность всех революционных, национально-демократических сил в борьбе против империализма и реакции!

Да здравствует и крепнет дружба между народами Советского Союза и арабских стран!

51. Народы европейских стран! Боритесь за превращение европейского континента в район прочного мира, безопасности и плодотворного сотрудничества между государствами! Разоблачайте происки сил реакции и реваншизма — врагов разрядки международной напряженности!

52. Народы мира! Добивайтесь, чтобы неприменение силы стало законом международной жизни, а ядерное оружие было запрещено навечно! Боритесь за всеобщее и полное разоружение, за укрепление международной безопасности!

53. Да здравствует ленинская внешняя политика Советского Союза — политика мира и дружбы народов, сплочения всех сил, борющихся против империализма, реакции и войны!

Пусть восторжествуют идеи Программы мира, выработанной XXIV съездом КПСС!

54. Пусть крепнет и процветает наша великая Родина — Союз Советских Социалистических Республик — оплот сил мира, демократии и социализма!

55. Под знаменем марксизма-ленинизма, под руководством Коммунистической партии — вперед к победе коммунизма!

Центральный Комитет Коммунистической партии Советского Союза

Советской пожарной охране — 55 лет

Всегда готовы к борьбе с огнем

17 апреля 1918 года основатель нашего государства В. И. Ленин подписал декрет «Об организации государственных мер борьбы с огнем». Тем самым были заложены основы создания пожарной охраны в нашей стране. С этого дня ее работники несут свою почетную вахту, сберегая от огня материальные ценности социалистического государства и трудящихся.

55-летний путь, пройденный пожарной охраной, ее трудовые дела и боевые подвиги неразрывно связаны с историческим развитием нашего государства. В суровые годы гражданской и Великой Отечественной войн она вместе со всем советским народом героически отстаивала завоевания Октября и независимость нашей Родины.

Команда г. Борисоглебска первой в Советской республике была удостоена 12 февраля 1923 года высокой правительственной награды — ордена Трудового Красного Знамени. За мужество и героизм, проявленные при защите городов Москвы и Ленинграда в дни Отечественной войны, пожарная охрана этих городов награждена орденом Ленина, а работники ее — орденами и медалями Советского Союза.

И в мирные дни мы всегда на посту, в любое время готовы выполнить поставленные перед нами задачи.

Большую ответственность несут работники Нижневартовского района, оберегая от огня город, объекты бурения и нефтедобычи на уникальном Самотлорском и других нефтяных месторождениях. Там, где идет бурение и добыча нефти, крупных пожаров не было, а если они и возникали, то их тут же ликвидировали с минимальными убытками. В первом квартале 1973 года пожаров и загораний на вверенных нам объектах не было. Это достигнуто в результате упорного труда всего коллектива. Особенно хочется отметить инструкторов профилактики Г. М. Павлова, С. Ф. Клыкову, С. В. Порецкого, помощников инструкторов профилактики М. И. Семенова, Н.П. Пригадинскую и других.

В проведении профилактической работы хорошую помощь нам оказывают добровольные дружины из числа рабочих и инженерно-технических работников. Вот наши лучшие активисты: Д. Я. Якубов, Н. Ф. Нюняйкин, Ю. В. Нечаев (НГДУ «Нижневартовскнефть» имени Ленина), А. И. Павлов, А. М. Вачаев, Ф. Я. Шихирев, И. А. Абзалов (НГДУ «Мегионнефть») и другие.

Работники пожарной охраны города Нижневартовска приложат все силы, опыт и знания, чтобы надежно охранять и обслуживать объекты.

А. ПИНЕМАСОВ,
начальник отряда № 2 управления пожарной охраны областного управления внутренних дел.



Сигнал тревоги! Несколько секунд — и бойцы уже заняли рабочие места. ФОТО И. ЯСЬКО.

НАША дружина

За 55 лет своего существования пожарная охрана прошла большой путь — от ручной помпы до оснащения современной противопожарной техникой.

На всех объектах народного хозяйства создаются добровольные пожарные дружины. Есть она и у нас, в СМУ-11. В каждой бригаде работают дружинники. Все объекты мы обеспечили инструкциями, проводим беседы с рабочими и инженерно-техническими работниками, рассказываем, напоминаем, как надо поступить в случае, если начнет шалить «красный петух». На всех объектах поддерживается соответствующий режим.

Все временные, так называемые огневые работы, производятся только с разрешения и согласия работников пожарной охраны. Проведен недавно техминимум с электриками и электро-газосварщиками.

Х. ГАЛИН,
начальник добровольной пожарной дружины СМУ-11. п. Мегион.

● Расскажу о товарище

ГДЕ ПОРЕЦКИЙ, ТАМ ПОРЯДОК

В наше подразделение в прошлом году, после окончания Тюменского индустриального института, были направлены на работу хорошие инженеры. Мне хочется рассказать об одном из них — Сергее Васильевиче Порецком.

При распределении Сергею предложили работу в пожарной охране. Он не отказался и теперь об этом не жалеет. Участок за ним закрепили очень важный — центральный товарный парк, сердце Самотлорского нефтяного месторождения. Профилактическая работа здесь разнообразна и интересна. Сергей Васильевич, не имея никаких навыков, стал изучать технологические процессы производства и разрабатывать мероприятия, исключающие возможность возникновения загораний. Он принципиально подходит к решению любых вопросов, за что его и уважают товарищи и администрация вверенных ему объектов.

А вот совсем недавно Сергею Васильевичу доверили более ответственную работу — он назначен на должность старшего инженера профилактической группы. Теперь Сергей Васильевич отвечает за работу всех инструкторов и помощников инструкторов.

Знания, полученные на студенческой скамье, Порецкий успешно применяет в практической работе, передает их нам.

Юбилей пожарной охраны Сергей Васильевич встречает впервые, но он к своему празднику подошел с хорошими показателями — на его объектах нет никаких неприятностей.

Г. ПАВЛОВ,
инструктор профилактики.

ОН ПОМОГ ЛЮДЯМ

Как обычно, беда приходит неожиданно. Так случилось и на этот раз. Ранним утром загорелся жилой дом на улице Буровиков. Шум и крики о помощи подняли с постели шофера автобазы № 9 Рубиша Максимовича Абнагимова, проживающего по соседству.

Товарищ Абнагимов первым пришел на помощь людям и стал эвакуировать личное имущество граждан из горящего здания. Имущество в основном спасено, люди выведены в безопасное место. Приступили к ликвидации пожара.

И здесь Рубиш Максимович нашел свое дело. Он помогал пожарным прокладывать рукавные линии, работал со стволом, защищая от огня соседние сооружения. Так совместными усилиями нашего караула и некоторых жильцов удалось предотвратить распространение огня. Активная помощь при этом была оказана Рубишем Максимовичем Абнагимовым.

Руководство пожарной части направило администрации автобазы ходатайство о поощрении товарища Абнагимова Р. М.

А. КАЛАБУГИН,
начальник караула.



Один из активных бойцов пожарной охраны перворазрядник прикладного спорта Геннадий Кошелев.

ФОТО И. ЯСЬКО.

РАБОТАЕТ И УЧИТСЯ

В народе давно бытует выражение: «Пожар легче предупредить, чем потушить». Еще говорят: «Пожар опаснее вора. Вор хоть стены оставляет, а пожар все подметает». Для того, чтобы этого не случилось, в пожарной охране введена должность инструктора профилактики.

В пятой части работает инструктором профилактии Софья Федоровна Клыкова. Ранее она была помощником инструктора, но для более высокого качества профилактической работы ей не хватает специальных знаний. Софья Федоровна решила поступить на заочное отделение Свердловского пожарно-технического училища и сейчас заканчивает третий курс.

Получаемые в училище знания тов. Клыкова умело применяет в полюбившемся деле. Все нарушения правил безопасности она вовремя обнаружит, добьется их устранения.

Софья Федоровна обслуживает объекты торговли, социально-культурных учреждений. Привлекая к выполнению своих мероприятий обслуживающий персонал, она сумела на закрепленных за ней объектах не допустить ни одного случая загорания.

Софья Федоровна находит время и для участия в общественной работе. Коммунисты второго отряда оказали ей высокое доверие — избрали заместителем секретаря партийной организации. Занимаясь воспитательной работой среди личного состава отряда, она прививает людям чувство ответственности за порученное дело, коммунистическое отношение к труду.

Юбилей пожарной охраны инструктор профилактики коммунист Софья Федоровна Клыкова встречает в г. Свердловске, где сдает экзамены за третий курс училища. Товарищи по работе желают ей отличных успехов в учебе и плодотворных результатов в практической работе.

Г. КАЛИНКИН,
секретарь партийной организации.

ВОССЛАВИМ ТРУД!

По решению правления Тюменской организации Союза художников РСФСР в наш город прибыли в творческую командировку художники Остап Шруб и Анатолий Троянский. Цель командировки — создание монументальных полотен (триптих) «Тюменский меридиан», в основу которых будет положен научный и трудовой подвиг тысячи советских людей, открывших тюменскую нефть.

В картине будет изображено большое количество конкретных лиц, принимавших участие в историческом освоении несметных богатств Западной Сибири. Творческая программа рассчитана на несколько лет работы. В настоящее время О. Шруб и А. Троянский заняты сбором материала.

Хорошая традиция

В 1972 году в Ватинской АТК был проведен смотр-конкурс на лучшее противопожарное состояние объектов конторы. Многие работники АТК приняли в нем активное участие.

В результате смотра-конкурса улучшилось общее состояние объектов, упорядочилось проведение огнеопасных работ, многое сделано для усиления агитации и пропаганды противопожарных знаний.

Руководство АТК решило и в этом году продолжить полезное начинание. Сейчас уже подготовлено положение о смотре-конкурсе, в ближайшее время мы доведем его до сведения всех работающих в конторе. Итоги смотра будут подведены 20 сентября 1973 года. Есть уверенность в том, что этот смотр-конкурс пройдет более организованно, чем предыдущий, большее число людей примет в нем участие.

Т. РТИЩЕВ,
инженер по безопасности движения Ватинской АТК.

Крепить дисциплину труда

ТЕРЯЕМ РАБОЧЕЕ ВРЕМЯ

Мы с большим интересом ознакомились со статьей стропальщиков УПТК А. Астанина, Г. Музафарова, А. Кириленко, Г. Осипенко, Н. Клюшина, опубликованной в «Ленинском знамени» 20 февраля 1973 года под заголовком «Крепить дисциплину труда». Они затронули важную проблему, однако успешно решить ее можно в том случае, если как в управлении производственно-технологической комплектации, так и в нашем управлении механизации № 5 будет правильно организован труд людей

Вспомним некоторые факты неорганизованности, плохого использования механизмов.

Много рабочего времени мы потеряли на вывозке леса из затопляемой зоны. Рабочий день механизаторов, шоферов и стропальщиков начинался рано, в семь утра. На место погрузки надо было на чем-то добираться, как-никак до него было пять километров. Начальник участка № 1 УПТК тов. Дубровин обязан был ежедневно выделять автомашину для перевозки людей. Обязан был, а вот не очень-то беспокоился о рабочих. Машину предоставляли нам не каждый день, иногда — с опозданием. И приходилось нам добираться до места работы на попутных машинах или пешком. Пока придешь, пока подготовишь краны и бульдозеры—глядишь, время-то и потеряно.

Десятого марта, например, мы пришли на сборный пункт в шесть пятьдесят. Машину Дубровин снова не послал. Добирались на попутной. На место прибыли только без пятнадцати восемь. Следующий день воскресенье, и мы пошли на работу: время не ждало. Дубровин не мог не знать об этом, однако опять-таки механизаторы выехали с большим опозданием — в восемь пятнадцать, причем снова на попутном автомобиле. На подготовку машин мы затратили 35—45 минут. Начали работать в девять, потеряли целых два часа. Нам их очень жаль.

Кран К-6, грузоподъемность которого 16 тонн, с наступлением темноты, в 18—19 часов, прекращал работу. Механизаторы не могли мириться с таким малым использованием мощной техники и не раз обращались к руководству УПТК с просьбой наладить освещение и организовать круглосуточную работу. Наши просьбы оставались без ответа. И только 10 марта, когда управление механизации № 5 предложило для освещения электростанцию, мы стали, наконец, работать круглосуточно.

Потеряли мы более месяца, кран простоял двести моточасов.

Затем на вывозку леса направили два крана, а бригада стропальщиков осталась той же, из пяти—шести человек. В управлении не учли, что пачки долго лежавшего в воде леса весили десять, а то и четырнадцать тонн. К тому же они были под сугробами сверх меры выпавшего нынче снега, вмерзли в землю. Чтобы подобраться к лесу, зацепить его, требовались значительные затраты времени и ручного труда, а механизмы работали не с полной нагрузкой.

Были дни, когда под двумя кранами работали всего два самосвала, хотя каждый кран мог бы нагружать четыре — пять самосвалов, отвозивших лес сравнительно недалеко, на завод строительных материалов.

Примеров, нам кажется, достаточно, и они говорят о серьезных недостатках в организации труда, об отсутствии чувства ответственности у лиц, которые по долгу службы обязаны обеспечивать нас работой.

И еще об одном. Бытовку, предназначенную для обогрева рабочих, для обедов, передали под электростанцию.

Приближается горячая пора —навигация. Она потребует четкой организации труда, оперативного руководства каждой бригадой, каждым человеком. Что касается нас, механизаторов, то мы готовы трудиться с полной отдачей всех своих сил.

П. БОЛОХОВ, Н. ИВАНОВ, В. ШКРЕБАТЬКО, И. ЛОПАТЮК, А. КЛАДОВ, крановщики, П. ПОПОВ, бульдозерист.



Отлично трудится в третьем, решающем году девятой пятилетки рыбак Корликовского отделения Нижневартовского коопзверопромхоза коммунист Тимофей Григорьевич Хохлянкин. Только за первый квартал текущего года он сдал 8 тонн рыбы.

Фото Ю. Пивня.

◆ Человек и природа

Нефтяники, берегите водоемы!

Приближается весна, лето — благодатная пора для рыболова. А куда выехать на рыбалку, где можно прекрасно провести выходной день, отпуск! Благодатных мест в наших краях остается все меньше и меньше, и виновники этого — некоторые представители славной армии нефтяников, которые мало заботятся об охране природы.

Возьмем Баграсскую пойму, что тянется от Нижневартовска до Мегиона. Сколько здесь озер, которые еще совсем недавно изобиловали рыбой. Сейчас там ничего не добудешь. Руководители НГДУ «Мегионнефть» (бывший начальник В. А. Абазаров) сквозь пальцы смотрели на загрязнение нефтью этой поймы, на гибель рыбы.

Выведена из строя Самотлорская система озер. Там работают, как известно, управления буровых работ № 1 и № 2, НГДУ «Нижневартовскнефть». Они и погубили многие рыбные угодья.

Мы обращаемся к нефтянникам и нефтеразведчикам с горячим призывом: БЕРЕГИТЕ ПРИРОДУ, РАБОТАЙТЕ КАК МОЖНО АККУРАТНЕЕ, НЕ РАЗЛИВАЙТЕ НЕФТЬ ГДЕ ПОПАЛО, ПРИВЛЕКАЙТЕ К СТРОЖАЙШЕЙ ОТВЕТСТВЕННОСТИ РАЗГИЛЬДЯЕВ, НАНОСЯЩИХ НЕПОПРАВИМЫЙ УРОН РЫБНОМУ ХОЗЯЙСТВУ.

А. КРЮКОВ, председатель правления районного общества рыболовов и охотников.

Комсомольцы готовятся к собранию

Состоялось заседание комитета ВЛКСМ аэропорта. Секретари цеховых организаций отчитались о своей работе, внесли ряд предложений по улучшению деятельности членов ВЛКСМ аэропорта. Сейчас там готовится комсомольское собрание.

СПРАШИВАЙ—ОТВЕЧАЕМ

Сохраняется ли право на квартиру при переводе

«Меня переводят на работу в другую организацию. Сохраняется ли за мной ведомственная квартира?

А. ИВАНОВ.»

Отвечают на это письмо заместитель начальника НГДУ «Мегионнефть» Д. Ессин и председатель районного совета профсоюзов А. Карабанов.

Многие руководители организаций с ведома местных комитетов профсоюза дают согласие на перевод работающих в другие организации. В связи с этим возникает вопрос: как быть с жилплощадью, которую занимает переводимый работник?

На основании существующего законодательства разъясняем.

Если перевод произведен в системе предприятий Главтюменьнефтегаза, то жилье передается вместе с переводимым. Для этого необходимо своевременно в письменном виде поставить в известность отдел быта и ЖКК НГДУ «Мегионнефть». Не переоформленное таким образом жилье остается за НГДУ «Мегионнефть».

В случае перевода работающего в другую систему, вне предприятий Главтюменьнефтегаза, передача квартиры может быть произведена только с ведома и согласия НГДУ «Мегионнефть».

Если квартира освобождается переведенным товарищем (выезд из города или получение другой квартиры), то переданное жилье подлежит возврату в НГДУ «Мегионнефть».

Одновременно сообщаем, что прописка в ведомственное жилье Главтюменьнефтегаза производится жилищно-коммунальной конторой только с ведома и согласия НГДУ «Мегионнефть», с предварительного письменного согласия первого руководителя и профсоюзного комитета предприятия, за которым закреплено жилье.

Прописка допускается при наличии излишней площади (не менее 9 кв. метров) и при поступлении прописываемого на работу на предприятие, за которым закреплено жилье, или на предприятие системы Главтюменьнефтегаза.

При отсутствии излишней площади допускается прописка только родителей квартиросъемщика, детей несовершеннолетнего возраста и супругов, состоящих в законном браке.

Ветеран предприятия



Зоя Павловна Кочергина — бригадир почтальонов Мегионского отделения связи. Ветеран предприятия, отличный и добросовестный работник, она неоднократно была победителем в социалистическом соревновании. Она ударник коммунистического труда.

НА СНИМКЕ: З. П. Кочергина.

Фото И. ЯСЬКО.

● ПОЗВОЛЬТЕ ПОБЕСПОКОИТЬ!

САМОВОСХВАЛЕНИЕ

Долго ждал я от Вас, уважаемый Алексей Иванович деловой ответ на фельетон «Тепленький прием», который был опубликован в «Ленинском знамени» еще 1 февраля с. г. Наконец, дождался. Спасибо! Начальника медицинского вытрезвителя Вы вообще не баловали своим вниманием. Так что еще раз — спасибо.

Вы пишете: «После опубликования статьи в газете, администрация и постройком перестроили свою работу по борьбе с теми, кто побывал в медвытрезвителе. Только в феврале 1973 года было заслушано 18 человек. Они получили административные взыскания, были переведены на нижеоплачиваемую работу. Выпускается сатирическая газета управления «Под бульдозер!» и «Молния».

Четверо ярых нарушителей трудовой и общественной дисциплины уволены по статье 33, пункт 4 кодекса РСФСР.

Сейчас ни один случай не проходит бесследно, каждый регистрируется и в течение десяти дней принимаются меры и сообщается об этом в отделение милиции.

Кроме того, постоянный комитет постановил: нарушителям трудовой дисциплины очередной отпуск предоставлять только в зимнее время, очередность на квартиры отодвигать назад. Будем стараться, чтобы не повторился прошлогодний случай».

По поводу всего этого можно сказать только одно: «Так держать!» Но я не твердо уверен, что так именно и будет.

Ложка дегтя портит бочку меда. В свой ответ Вы дегтя все-таки подпустили, заявив, что «в 1972 году администрация, партийное бюро и постоянный комитет вели **РЕШИТЕЛЬНУЮ БОРЬБУ** (подчеркнуто мною) с нарушителями трудовой дисциплины и общественного порядка». Дальше приводятся внушительные цифры, ярко демонстрирующие, сколько объявлено строгих и простых выговоров, сколько уволено за пьянку, сколько лишено премии и т. д. Читай, мол, Скребок, и делай вывод: вот какие мы хорошие, вот какие решительные борцы с пьянством есть в УМ-51 А ты их вот под орех разделал. Нехорошо, брат...

Я, конечно, вывод сделал. Еще раньше. И как только вышел в свет фельетон, я его, еще горяченький, пахнущий свежей типографской краской, отослал управляющему трестом «Тюменьгазмеханизация» В. Чирскову.

В. Чирсков (берите-ка пример, Алексей Иванович) не заставил себя ждать. Он 12 февраля сообщил редакции: **На партийно-хозяйственном активе треста начальник Нижневартовского управления механизации № 5 тов. Алфеев [это Вы, Алексей Иванович!] подвергся серьезной критике за непринятие решительных мер к пьяницам и прогульщикам.**

Тревожное положение с трудовой дисциплиной в УМ-5 стало предметом обсуждения также и на заседании президиума объединенного комитета профсоюза, где к начальнику тов. Алфееву А. И. и к председателю комитета профсоюза тов. Чекан Д. Н. предъявлены требования: принимать самые действенные меры в отношении пьяниц и прогульщиков. Одновременно намечены меры для усиления воспитательной работы».

Видите, Алексей Иванович, какое несоответствие получается, и оно не в Вашу пользу. Вы себя хвалите, а начальство —бранит. Сделайте-ка выводы для себя. И еще вот над чем подумайте.

Руководители, понимающие толк в критике и самокритике, газетное выступление берут на вооружение, обсуждают — кто на партийном, кто на профсоюзном, рабочем, комсомольском собраниях. Сообща вырабатываются меры и претворяются в жизнь. Вы же этого не сделали.

До свиданья, Алексей Иванович! Передайте огромный привет новорожденной — моей младшей сестренке, сатирической газете «Под бульдозер!» Хорошим именем нарекли. Пусть смелее борется с пьяницами и прогульщиками, хапугами и прочими неприятными лицами. А Вы ей уж помогите встать на ноги.

Касьян СКРЕБОК.

Быть городу чистым и благоустроенным

Кто же хозяин?

С КАЖДЫМ днем растет ввысь и вширь наш молодой город. Тянутся к апрельскому солнцу новые дома, кварталы, улицы. Весна вошла в Нижневартовск равноправной хозяйкой — топит повсюду снег, заглядывает в каждый уголок. Весна придирчиво принимает от зимы свои владения, указывая то там, то здесь на оттаявший мусор, на сломанное дерево, на беспорядки, которые, увы, еще имеют место.

Недалеко от аэропорта раскинулся на берегу речки Рязанский Еган жилой поселок СМП-553. Лучше всего здесь летом. Живописная гладь реки радует взгляд. Тянутся за горизонт зеленые, укрытые лесом, берега. Здесь живут и трудятся рабочие СМП-553, автобазы № 95, работники аэропорта. Для их обслуживания в поселке есть общежитие, прачечная, магазин и столовая. Хозяйство большое,—зоркого глаза и твердой руки требует. Но вся беда в том, что Забототный не желает сознаваться, что СМП — хозяин территории жилпоселка. Мол, здесь живут и работники аэропорта, и работники автобазы № 95. Почему же мы хозяева? И вообще мы здесь недавно, а никто нам эту территорию не отводил для уборки. Вот и получилось все как в пословице: «У семи нянек — дитя без глаза». А «дитя» здесь—территория поселка, самого искреннего сожаления заслуживает. Вот двухэтажное общежитие, в котором проживают работники аэропорта с семьями — ясаго более двухсот человек. Обслуживает это общежитие ЖКК треста «Мегионгазстрой», и очень плохо обслуживает. В самом деле, поселок далеко, ехать и убирать мусор, чистить туалет — дело долгое. Комендант общежития Г. Н. Барабанова была уже оштрафована за антисанитарное содержание территории, угрожающее состоянию здоровья жителей. Но я ее положение можно войти: а ЖКК треста (начальник Л. М. Мочалова) не хватает машин для регулярной уборки территории центра города, а что уж говорить о каком-то одном общежитии в отдаленном поселке? Так и глядит общежитие в Еган кучами бытового и строительного (после ремонта) мусора. А ведь разговор об очистке идет уже давно.

Не лучшее положение возле жилья рабочих автобазы № 95 (начальник Лоц А. Г.) трудно приходится и столовой с магазином. Заместитель начальника орса НГДУ по общественному питанию Сахневич в обиде на СМП-553: с ними заключен договор о вывозе мусора и отходов из столовой, время идет, а договор не выполняется.

Но самое страшное не это. Поселок, имеющий многое для нормального, здорового быта своих жителей,—стал рассадником заразы. И повинно в этом руководство СМП-553. Поселок совершенно не канализован. Единственный разумный выход — решить немедленно вопрос о регулярном вывозе мусора. Ан, нет! Куда проще бульдозером столкнуть мусорные кучи с берега в речку и пусть тают. Более того, во всем поселке туалеты, как нарочно, выстроились по бережку Рязанского Егана. Не говоря уже об эстетике, это несовместимо с санитарными правилами и со здравым смыслом. Ведь ясно, что при свойствах здешних грунтов нечистоты просачиваются сквозь землю и попадают в реку.

Положение в поселке очень серьезное: растает все сброшенное на берег, попадет в Обь, а это до добра не доведет. А пока мы имеем дело лишь с обещаниями и заверениями руководства СМП-553. И, несмотря на кипучую деятельность заместителя начальника Г. П. Перепича, по-настоящему болеющего за чистоту поселка, (видны следы побывавших здесь бульдозеров), все же остались и мусорные кучи, и обезображенные берега, и люди, которые несознательно относятся к чистоте территории, на которой живут.

А как обстоят дела с очисткой территории в жилом поселке треста «Нижневартовскжилстрой»? Сразу скажем — ничуть не лучше. Вагончики рабочих расположены во втором микрорайоне. В весеннюю распутицу без соответствующей экипировки к ним невозможно добраться. Но так же трудно было лавировать между рядами вагончиков и зимой—мешали подойти огромные кучи мусора. Дело к весне, и все осталось по-прежнему. Домоуправ треста Л. Ф. Павлова, а с ней и заместитель начальника треста Г. И. Постнов заявляют, что они не в силах справиться с очисткой поселка. Но это не решение вопроса, а увиливание от него.

Трест «Нижневартовскжилстрой» не может убрать не только территорию своего жилпоселка, но не желает убирать за собой и строительный мусор. В первом микрорайоне он не убран у домов №№ 7, 9, 11 11«а», 16, во втором— у домов №№ 6, 27. Что это, как не бесхозяйственность?

Говорят, и на солнце есть пятна. Но надо сделать так, чтобы наш молодой город мог радоваться приходу весны и встречать ее чистыми улицами, а не прятать стыдливо свои «язвы» под снегом.

Л. ЖУРАВЛЕВА,
зав. баклабораторией санэпидстанции.

На первенство города

СТАРТОВАЛА ПЯТАЯ ЛЕТНЯЯ ГОРОДСКАЯ СПАРТАКИАДА. В ЕЕ ПРОГРАММЕ — СОСТЯЗАНИЯ ПО ВОЛЕЙБОЛУ, БАСКЕТБОЛУ, ЛЕГКОЙ АТЛЕТИКЕ, ФУТБОЛУ, ПУЛЕВОЙ СТРЕЛЬБЕ. ПОДНЯЛА ФЛАГ СПАРТАКИАДЫ КОМАНДА-ПОБЕДИТЕЛЬНИЦА ПРОШЛОГО ГОДА ТРЕСТА «НИЖНЕВАРТОВСКЖИЛСТРОЙ».

ДВЕНАДЦАТЬ ЛУЧШИХ КОЛЛЕКТИВОВ ВСТРЕТИЛИСЬ В ИГРАХ ПО ВОЛЕЙБОЛУ НА ПЕРВЕНСТВО ГОРОДА. ПОСЛЕ УПОРНЫХ БОЕВ ЛИДИРУЮТ ВОЛЕЙБОЛИСТЫ ИЗ УМ-5, УБР-1, ТРЕСТОВ «НИЖНЕВАРТОВСКЖИЛСТРОЙ» И «НИЖНЕВАРТОВСКНЕФТЕСТРОЙ». А КТО СТАНЕТ ПЕРВЫМ — ПОКАЖУТ ФИНАЛЬНЫЕ ИГРЫ. СОСТОЯТСЯ ОНИ В СЛЕДУЮЩЕЕ ВОСКРЕСЕНЬЕ.

Редактор В. КОРЧЕМКИН.

ПРИГЛАШАЮТ НА РАБОТУ:

Нижневартовский хлебокомбинат на постоянную работу СРОЧНО — рабочих в хлебный цех, в цех безалкогольных напитков, в цех по производству мороженого и на розлив вино-водочных изделий.

Обращаться в хлебокомбинат.

●

Трест «Мегионгазстрой» СРОЧНО — инженеров-строителей на должности: старшего инженера отдела труда и заработной платы, инженера по НОТ, инженера по подготовке кадров

●

Строительно-монтажное управление производственного управления автомобильного транспорта Главтюменьнефтегаза на постоянную работу: инженеров-строителей на должность начальника планово-производственного отдела и инженеров планово-производственного отдела, стропальщиков в отдел снабжения, электромонтажников и жестянщиков.

С предложениями обращаться в отдел кадров СМУ (2-й участок, район спецАТК).

САМЫЙ ЮЖНЫЙ БОТАНИЧЕСКИЙ САД



Ашхабад. В оранжереях самого южного в стране Центрального ботанического сада Академии наук Туркменской ССР собрана богатая коллекция растений. Здесь более 1200 видов флоры тропических и субтропических широт.

На снимке: младший научный сотрудник Ходжакули Суханов в одном из уголков ботанического сада.

Фото К. Мурадова.
(Фотохроника ТАСС)

РЕПЛИКА

ДЕТЯМ до шестнадцати...

12 апреля в Доме культуры «Юбилейный» демонстрировался латвийский художественный фильм «Слуги дьявола на чертовой мельнице».

На семичасовой сеанс билеты были проданы заранее, но школьники толпились у входа и спрашивали:

— У вас нет лишнего билета?

Они находили билеты, радовались и спешили к входу в зрительный зал, но контролер их не пропустила. Что тут началось! Крики, возмущение.

— Я учусь в восьмом классе! Я выше его!

И пропустили, потому что выше ростом. А остальные остались в фойе, толкались и лишь с большим трудом можно было пройти в зрительный зал. Контролеру уже помогал мужчина, растаскивая ребят, чтобы дать дорогу взрослым зрителям.

Пришла учительница со своим классом. У нее в руке сорок четыре билета, но и ей стали громко объяснять, что фильм не для детей.

Да, фильм не детский, но билеты школьникам все-таки продали, хотя в нашем Доме культуры должны знать о том, что детские сеансы демонстрируются на сеансах только до четырех часов.

Кто-то из школьников уже успел посмотреть этот фильм, и слух о мушкетерских приключениях дошел до всех. Около ста школьников остались за дверью. Сеанс задержали на пятнадцать минут. Зрители нетерпеливо смотрели на экран, оглядывались на шум у двери. Кто-то уже шел на помощь контролеру: самые сильные ребята «прорвали оборону» и вбежали в зал. Другие потом стучали в двери, мешали смотреть журнал...

Почему в Доме культуры нет над кассой таблички, как в других городских кинотеатрах, о том, что вход на вечерние сеансы детям запрещен, что ветераны Отечественной войны, кавалеры трех орденов Славы, Герои Советского Союза, Социалистического Труда и депутаты Верховного Совета СССР имеют право на приобретение билетов вне очереди? И почему для детей нет утренних дневных сеансов? Ведь школьники учатся в две смены, а фильмы для детей демонстрируются только в вечернее время.

Администрации «Юбилейного» следует позаботиться о юных зрителях, о том, чтобы вечером не толкались они возле дверей. И чтобы взрослые могли отдохнуть в кино, спокойно посмотреть фильм.

Н. СТЕПАНОВА.

Телевидение

ПОКАЗЫВАЕТ «ОРБИТА»
Время московское

СРЕДА, 18 апреля

9.30 Программа передач. 9.35 Новости. 9.45 «Костер». 10.15 «Мексика, рожденная в веках». Документальный фильм. 11.00 Цв. т. «Наш адрес Советский Союз». Концерт. 11.55 Международная панорама. 12.25 О. и А. Лавровы. «Следствие ведут знатоки». Дело 3-е. «С поличным». 14.00 «Время». 14.30 Торжественный вечер академического театра имени Моссовета. 16.30 Международная панорама. 17.10 Цв. т. «Музыкальные встречи». «Песни композитора А. Новикова». 17.40 Цв. т. «В мире животных». 19.00 «Время». 19.30 Цв. т. «Мексиканец». Художественный фильм. 20.55 Программа передач.

ЧЕТВЕРГ, 19 апреля

10.00 Программа передач. 10.05 Новости. 10.15 Цв. т. «Выставка Буратино». 10.45 «Ленинский университет миллионов». «О советской культуре — социалистической по содержанию, многонациональной по форме, интернационалистической по духу». 11.15 «Играет И. Ойстрах». 11.30 На вопросы телезрителей отвечает заместитель министра внутренних дел СССР Шумилин Б. Т. 12.10 Цв. т. Телевизионный театр миниатюр «13 стульев». 13.15 О балете. Ведет передачу Львов-Анохин. 14.00 «Время». 14.30 А. Н. Островский «Волки и овцы». Фильм-спектакль. 17.25 «На полях страны». 17.40 Программа телевидения Республики Кубы. 19.00 «Время». 19.30 «Киноленты прошлых лет». «Мисс Мед». 1 серия. 20.45 «По концертным залам Москвы». 21.35 Программа передач.

ПЯТНИЦА, 20 апреля

10.00 Программа передач. 10.15 Цв. т. Программа мультфильмов. 10.45 «Актуальные проблемы науки и культуры». «Научно-техническая информация». 11.15 А. Фадеев. «Разгром». Спектакль. 12.30 Документальный фильм. 14.00 «Время». 14.30 Цв. т. «Дорога к морю». Художественный фильм. 15.50 «Поиск» 16.25 П. И. Чайковский. Первый концерт для фортепиано с оркестром. 17.00 Торжественное заседание, посвященное 103-й годовщине со дня рождения В. И. Ленина. Концерт. 20.30 Резерв. 21.00 «Время». 21.30 Программа передач.

СУББОТА, 21 апреля

8.00 Программа передач. 8.05 Новости. 8.10 Цв. т. Программа мультфильмов. 8.50 «В мире бизнеса». «Промышленный шпионаж». 9.20 Музыкальная программа по письмам телезрителей. 10.00 «В. И. Ленин». Композиция по произведениям В. Маяковского. 10.45 Почта программы «Здоровье». 11.15 Цв. т. Концерт. 12.00 Ленинский мемориал в Ульяновске. 12.30 «Красная метель». Художественный фильм. 14.00 «Время» 16.00 Х. Луйк. «Звездный час». Премьера телеспектакля. 17.10 Программа Кемеровской студии. 18.05 Молодые голоса. Концерт самодеятельных исполнителей советской песни. 19.30 «Время». 20.00 Чемпионат СССР по футболу. «Спартак» — «Арарат».

ВОСКРЕСЕНЬЕ, 22 апреля

8.00 Программа передач. 8.05 Новости. 8.10 «Будильник». 8.40 Д. Кабалевский. «Концерт для скрипки с оркестром». 9.00 Цв. т. «Клуб кинопутешествий». 10.00 Политический обозреватель газеты «Правда» Ю. А. Жуков отвечает на вопросы телезрителей. 10.45 Финал всесоюзного кросса на приз газеты «Правда». 11.15 «Музыкальный киоск». 11.45 «Для воинов Советской Армии и Флота». Дальний гарнизон. Полоса препятствий. 12.15 «Сердце матери». Художественный фильм. 14.00 «Время». 16.00 Цв. т. «Советский Казахстан». 17.00 Чемпионат СССР по футболу. «Заря» —«Днепр», 2 тайм. 18.00 «Живой Ленин». Документальный фильм. 18.30 Концерт. 19.00 «Время». 19.30 «Киноленты прошлых лет». «Мисс Менд». 2-я серия. 20.45 Концерт мастеров искусств. 21.45 Программа передач.

НАШ АДРЕС: 628442
г. Нижневартовск, Дом Советов

ТЕЛЕФОНЫ: редактора — 0-98, зам. редактора — 0-85, промышленного отдела —0-85 (2 зв.), ответственного секретаря и отдела писем — 0-87, типографии — 0-87 (2 зв.).

ГАЗЕТА ВЫХОДИТ ПО ВТОРНИКАМ, ЧЕТВЕРГАМ И СУББОТАМ

Нижневартовская типография управления издательств, полиграфии и книжной торговли Тюменского облисполкома

Пролетарии всех стран, соединяйтесь!

ЛЕНИНСКОЕ ЗНАМЯ

ОРГАН НИЖНЕВАРТОВСКОГО ГОРКОМА КПСС И ГОРОДСКОГО СОВЕТА ДЕПУТАТОВ ТРУДЯЩИХСЯ ТЮМЕНСКОЙ ОБЛАСТИ

Издается с 4 сентября 1941 года ✦ № 47 (3185) ✦ ЧЕТВЕРГ, 19 апреля ✦ Цена 2 кол.

Последние всплески сварки, гул бульдозеров... Скоро здесь впервые почти за триста дней наступит тишина. Как после великого боя. В этот день побежит самотлорская нефть по новому стальному гиганту в Европу. И останется только память об этой стройке. Сегодня им, трассовикам, мы посвящаем этот номер газеты.

21 АПРЕЛЯ — ВСЕ НА СУББОТНИК!

Наступили самые важные, решающие дни подготовки к Всесоюзному коммунистическому субботнику. В городской штаб от секретарей партийных организаций и руководителей хозяйств ежедневно поступают сведения о готовности коллективов работать в этот день с наивысшей производительностью труда, на сэкономленном материале и сырье. Так, труженики треста «Нижневартовскюжилстрой» решили выполнить строительно-монтажных работ на 110 тысяч рублей — на 3500 больше обычного. В этот день они вывезут три тысячи кубометров грунта, приготовят 95 кубометров бетона и раствора, перевезут 8700 тонн различных грузов.

Валовой продукции нефтяники в день выработают на 1155 тысяч рублей — на 15 тысяч больше. 21 апреля заработают три новые скважины и три после ремонта, четыре насоса по перекачке нефти и закачке воды в нефтяные пласты.

Коллективы трестов «Нижневартовскнефтестрой» и «Мегионгазстройя выполнят строительно-монтажных работ на 175 тысяч рублей. Это на 13 тысяч больше, чем в обычный трудовой день. В фонд пятилетки они перечислят около 30 тысяч рублей.

Самым важным взносом строителей в этот день станет пуск в эксплуатацию нового нефтепровода и его головной перекачивающей станции, закачка в него самотлорской нефти.

Труженики сельского хозяйства доставят на прилавки магазинов 8 тысяч штук яиц, 7300 килограммов молока, тысячу килограммов свощей, пересекрдуют не менее 800 тонн сена, засыплют на хранение 300 тонн фуража.

В обстановке огромного политического и трудового подъема труженики города и района готовятся к субботнику, по-деловому продумывают все детали этого праздничного дня. Пример в этом показали дорожники. По производственным условиям они провели ленинский субботник раньше всех. Например, коллектив специализированного строительного управления № 2 провел субботник 7 апреля. Трудились по-ударному все. Если в обычный день делали 1800 квадратных метров лежневого настила, вывозили 700 кубометров грунта, то 7 апреля сделали соответственно 1850 и 840.

Раньше начался субботник и у буровиков. 21 апреля будут стоять у станков самые почетные и уважаемые люди. В этот день, к примеру, бригада бурового мастера В. Т. Громова завершит тысячный метр проходки. Столько метров она обязалась в честь ленинского субботника пробурить сверх плана без каких-либо затрат.

Нынешний ленинский субботник — особенный. Это субботник третьего, решающего года пятилетки. Поэтому его следует провести под знаком борьбы за наивысшую производительность труда, за выпуск продукции только отличного качества и с наименьшими затратами. Труд каждого коллектива в этот день должен быть особенно эффективным, отличаться высокой организацией, служить примером для дальнейшей работы. Нужно организовать дело так, чтобы каждый житель нашего района мог выполнить свой патриотический долг, трудиться с полной отдачей сил.

Товарищи нижневартовцы! Все, как один, выйдем на ленинский коммунистический субботник! Отметим день рождения В. И. Ленина отличным трудом! Внесем свой весомый вклад в фонд девятой пятилетки!

Молодежь придет тоже

Бюро городского комитета ВЛКСМ рассмотрело вопрос об участии комсомольцев и молодежи гоорда и района в ленинском коммунистическом субботнике. Горком ВЛКСМ обращается к комсомольцам и пионерам, ко всей молодежи промышленных предприятий, строек, транспорта, учреждений и школ с призывом всем, как один, выйти 21 апреля на коммунистический субботник.



Командировка продолжается

ДО ЭТОГО мы работали на газопроводе Надым-Пунга, возили плети на трассу, что пролегла у деревни Перегребное. Месяца два там трудились. Закончили. Вернулись на базу в Белый Яр. Думали, отдохнем день-два... Вызывает нас начальник участка и говорит: «Поступило распоряжение из главка командировать водителей плетевозов на трассу Самотлор — Тюмень — Альметьевск. Посоветовались мы и решили, как лучших водителей, послать вас».

Посмотрел я на своих друзей Ивана Лисового, Николая Топчиева, вижу — огорошены сообщением. Вчера еще мечтали взять отгул и полететь к семьям, давно их не видели, только письма и письма. Ну, думаю, откажутся, раз хмурятся, а Иван возьми да спроси: «Своим, что ли, ходом добираться?». И пошли вопросы...

Короче, на другой день загнали мы свои плетевозы в АН-12 и махнули в Нефтеюганск. Высадились. Погнали своим ходом на трассу. Устроились в Урьевском, в городке СУ-14, а в ночь пошли в первый рейс.

Дорога нас не удивила — обычная, трассовая: овраги, заснеженные поймы. 123 километра в один конец, столько же обратно. В день один рейс. Вставали рано, в пять часов, разогревали свои «Уралы», шли завтракать и — за руль. И так с 14 марта каждый день без простоя.

Потом нас бросили на вывозку плетей со стеллажей Верхне-Мысовой. За двадцать дней мы сумели оттуда вывезти 22 километра плетей.

Что сказать об этой трассе, о ее людях? Стройка великая, народ собрался работящий, дельные мастера. И еще мы подметили: многие, с кем доводилось разговаривать, — люди не временные, не на сезон приехали урвать «деньгу», а намерены остаться, поскольку здесь еще много дел предстоит свершить.

Командировка наша закончилась 29 марта. В этот день мы завезли последнюю плеть. Собрали свои пожитки, приготовили машины в обратную дорогу, с начальством простились, а тут вдруг с просьбой к нам:

— На Самотлоре плохо. Помогите, ребята.

Командировка продолжается...

Н. ДОРОНИН,
бригадир плетевозов СУ-10 Уфимского треста «Нефтепроводмонтаж».

НА СНИМКЕ: (слева направо) Николай Топчиев, Иван Лисовой и Николай Доронин.

Календарь стройки

✦ **20 мая 1972 года.** Пущены в работу полуавтоматы для сварки плетей на стеллажах Вата и Рязанка. Идет монтаж стеллажа поворотной сварки на Верхне-Мысовой.

✦ **18 июня.** Бригада сварщиков СУ-14 Н. Поцелуева начала монтаж первых плетей на одиннадцатом километре трассы нефтепровода Самотлор — Тюмень — Альметьевск.

◆ Наши интервью

Быть новой столице

Позади около трехсот напряженных дней строительства крупнейшего в мире нефтепровода Самотлор — Тюмень — Альметьевск. Сотрудник нашей газеты Ф. Богенчук встретился с заместителем министра нефтяной промышленности **Ш. С. ДОНГАРЬЯНОМ** и попросил его ответить на ряд вопросов.

— Шаген Саакович, еще одна огромная стройка в нашей стране завершена успешно. Каково ее значение для дальнейшего развития экономики страны?

— Прежде чем ответить на ваш вопрос, разрешите коротко отстановиться на некоторых исторических моментах, положивших начало бурному развитию нового нефтедобывающего района страны — Западно-Сибирского. Первым таким моментом явилось широко аргументированное Постановление ЦК партии и правительства «Об ускоренном развитии нефтегазодобывающей промышленности в Западной Сибири». На основе этой программы и исторических решений XXIV съезда Коммунистической партии наша страна, мобилизовав свою индустриальную мощь, самую передовую научно-техническую мысль, сумела в рекордно короткий срок поставить на службу советскому народу огромные богатства.

То, что делается на Западно-Сибирской земле, подобно самой смелой фантазии. Даже наши гости, представители крупнейших нефтяных концернов Америки и Канады, корреспонденты ведущих газет капиталистических стран, вынуждены признать, что «благодаря централизованной экономической политике Советам удается довольно смело решать такие проблемы, на которые у нас уходят десятки лет дискуссий в сенате о выделении субсидий».

Судите сами: ежедневный объем строительно-монтажных работ в Западной Сибири составляет три миллиона рублей. Это в три раза больше, чем расходуется на текущую стройку-гигант, как КАМАЗ!

Поэтому вполне понятна та высокая ответственность, которая легла на плечи нефтяников Тюменщины и за обеспечение прироста добычи нефти, и за ввод новых мощностей для поддержания пластового давления. И они с честью выходят победителями. Я специально подчеркнул «нефтяники Тюменщины», ибо они в невероятно трудных условиях эксплуатируют уникальные месторождения нефти и газа. Теперь позвольте обратиться к некоторым цифрам.

В этом году прирост добычи нефти должен составить 29 миллионов тонн, из них 23 миллиона даст Западная Сибирь! Впервые в истории отечественной промышленности такой внушительный объем годового прироста и такой высокий удельный вес в нем будут достигнуты за счет одного нефтедобывающего района.

— Не могли бы вы, Шаген Саакоевич, в связи с этим подробнее рассказать и о таком уникальном месторождении нефти, как Самотлорское!

— Вы опередили меня. Я хотел обратить особое внимание на это, как сейчас принято называть в научных кругах, «открытие века». Если можно употребить поговорку древних греков «Олимп есть олимп!», то она больше всего подходит к этому феномену. Да, Самотлор есть Самотлор. И нет пока ему равных. Только в 1973 году будет

(Окончание на 2 стр.)

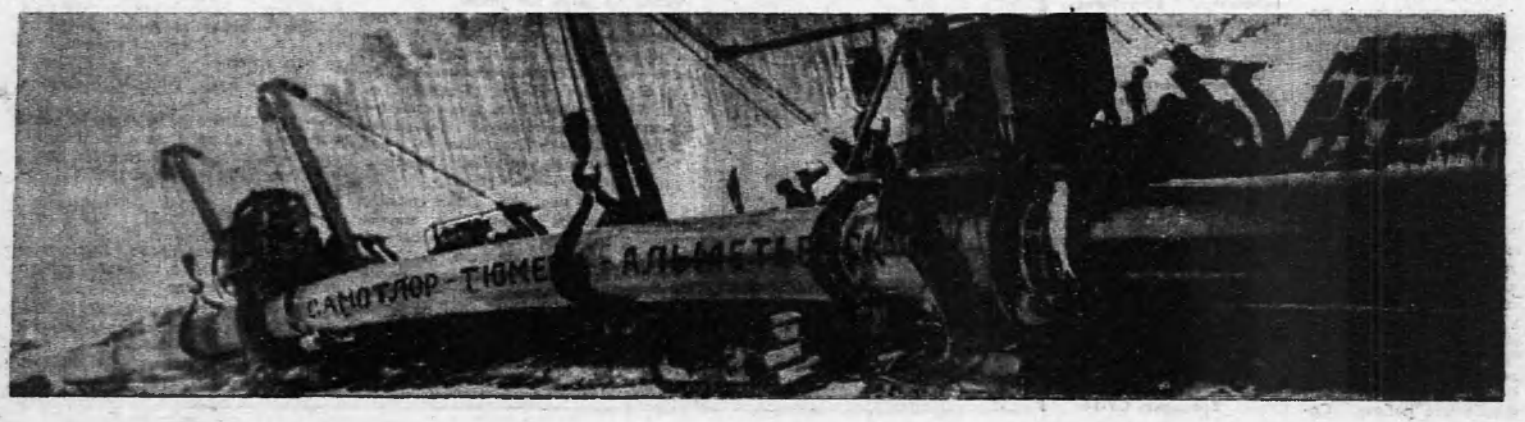

◆ Наши интервью

Быть новой столице

(Окончание. Начало на 1 стр.).

получено 19 миллионов прироста нефти — это две трети прироста добычи всей страны.

Форсированные темпы отбора нефти на Самотлоре вызвали острую необходимость строительства такого нефтепровода, который бы связал Нижневартовский район с европейской частью страны, — с ее нефтеперерабатывающими заводами, с системой нефтепровода «Дружба». Это крупнейшая магистраль в мире.

— Какова Ваша оценка труда трассовиков! Есть ли замечания в организации производства! Пожелания!

— Само дело говорит за себя: нефтепровод построен! Построен в сжатые сроки. В очень сложных природных условиях, особенно в его начальной части, что пролегла и по территории вашего района.

Мне хочется особо подчеркнуть то большое внимание к организации производства и нуждам трассовиков, которое повсеместно оказывали партийные и советские органы. У вас, как впрочем и в других районах, через которые пролегла трасса, был организован при горкоме партии городской штаб по ускоренному вводу в эксплуатацию нефтепровода. Впереди вас ожидает еще не одна трасса, поэтому хочется, чтобы и впредь продолжалось такое шефство. Что сказать об упущениях?

Даже беглый анализ показывает, что их было немало. А все дело в том, что строительные тресты Миннефтегазстроя, в частности, наши: «Тюменьнефтегазпромстрой», «Тюменьнефтепроводмонтаж», «Спецгазстрой» (г. Сургут), «Мегионгазстрой» практически не имеют своих промышленных баз. Отсюда и недостатки в технологии производства, и низкая организация труда и коэффициент использования техники, й срывы в материально-техническом снабжении. Прибавьте к этому несовершенство управленческих аппаратов, задержку выдачи проектно-сметной документации и в связи с этим несвоевременное размещение заказов на поставку материалов и технологического оборудования, быстротечная навигация...

Разумеется, министерства в ближайшее время сделают соответствующие выводы и потребуют устранения недостатков, ибо вести строительство подобных объектов и не быть твердо уверенным за ввод их в эксплуатацию в плановый срок, просто невозможно.

Это должны понять руководители всех строительных подразделений, которым предстоит возводить еще не одну транспортную магистраль на действующих месторождениях и на новых — на Аганском, Варьеганском, Северо-Покурском...

Трассовикам уже сегодня нужно самым серьезным образом готовиться к прокладке магистралей Нижневартовск — Куйбышев, Самотлор — Александровск, сети газопроводов Самотлор — ГПЗ, Самотлор — Сургут, Самотлор — Кузбасс, продуктопровода, обеспечивающего подачу сырья с Нижневартовского газоперерабатывающего завода в другие районы страны, нефтеперекачивающие станции.

— Рассказывая о новых стройках магистральных трубопроводов, очевидно, стоит сказать несколько слов и о дальнейшем развитии нашего района!

— Безусловно. Нефтепроводы — это не проблема. Их строили и будут строить еще десятки. Нам важно другое — в сжатые сроки внедрить на действующих месторождениях новейшие достижения науки и техники с таким расчетом, чтобы подчинить процессы добычи, сбора, обработки и транспортировки нефти электронно-вычислительным машинам, сократить сроки разработки месторождений, внедрив унифицированное буровое оборудование, средства автоматики и телемеханики, создать благоприятные условия для творчества инженеров и т. д.

Обращаю внимание и на такой важный вопрос, как строительство первой очереди газоперерабатывающего завода. Комплекс объектов рассчитан на работу под высоким давлением, и здесь очень важно добиться высокого качества монтажных работ. Поэтому лучшие инженерно-технические кадры, рабочие высокой квалификации должны быть направлены на эту стройку.

Несколько слов о вашем городе. Объемы работ по вашему району определены на десятилетия, капиталовложения будут расти из года в год. И, естественно, на первом плане — резкое увеличение жилищного и социально-культурного строительства в вашем молодом городе — будущей нефтяной столице нашей страны. А раз столица, то и содержание ее должно соответствовать названию.

К сожалению, в первые годы министерства и проектные институты, ответственные за облик Нижневартовска, не избежали старых ошибок градостроительства. Свидетельством служат дома устаревших серий, нарушение типовых правил застройки микрорайонов, резкое отставание в строительстве объектов социально-культурного назначения и т. д. После серьезной критики дела постепенно поправляются: в генеральный проект внесены существенные коррективы, впредь решено застраивать город домами улучшенной конструкции, с учетом Севера. Сегодня нет причины для пессимизма. Наоборот, каждый, кто знает, с чего вы начинали, кто вложил частицу своего сердца в то, что уже есть, тот с уверенностью может повторить замечательные слова Владимира Маяковского: «Я знаю, город будет, я знаю, саду цвесть, когда такие люди в стране советской есть!»

Разрешите мне от имени Министерства нефтяной промышленности СССР, Коллегии и от себя лично поздравить нижневартовцев с наступающим Первомаем, пожелать счастья и больших успехов в труде на благо нашей Родины.



Слово одному из ведущих бригадиров изолировщиков треста «Спецгазстрой» Алексею Емельянову:

— Где же вы меня успели сфотографировать? Да, вспомнил: на 108-м километре трассы. Чертовски усталый вид. Тогда у нас целый день не клеилась работа. Утром порвалась цепь на очистной машине... Выбросили звено, нашли новое, склепали. Двинулась колонна дальше, успели заизолировать метров сто, а потом пошла большая пойма. Трубачи начали проваливаться, вставали, как у нас говорят, «на цыпочки» (это когда они висят на одной гусенице).

Благо, машинисты были все опытные — Виктор Елисеев, Володя Лихачев, Юра Агеев, Николай Пуд. Налягут на рычаги, зарыхлят грунт и поставят машины крепко. Пойму мы все-таки одолели в тот же день, а на следующий закончили изолировку на своем участке.

Вы просили меня назвать лучших членов нашей бригады, а я и не могу сразу вам ответить, потому что нужно всех называть — все работали что надо. Вот вчера подумал: скоро все уедем в отпуск, и стало немножко грустно. Привыкли мы друг к другу... Я спрашивал ребят, кто намерен вернуться, и оказалось, все хотят. Для меня, бригадира, это, пожалуй, важнее, чем заизолировать 20 километров нефтепровода.

Календарь стройки

✦ **14 июля.** Пущен в работу стеллаж поворотной сварки на Верхне-Мысовой. Туда доставлены водой 50 километров труб.

✦ **20 июля.** В районе Урьевской геннодрядчик — СУ-43 начал строительство и размещение полевого городка для изолировщиков.

✦ **25 августа.** На трассе от нуля до 24 километра работают четыре сварочные бригады и часть экипажей землеройщиков. Соединено в единую нитку первые 18 километров нефтепровода.

В НОЧЬ ПЕРЕД КРАСНЫМ СТЫКОМ

Финиш был близок и хотелось быть первыми.

Последние пятьсот метров. Сутки мы не отдыхали, и вечером, когда уже садились в машину, чтобы возвратиться на базу, приехал главный инженер СУ-14 Иван Иванович Капитанов и начальник нашего участка Владимир Герасимович Кармалита. Велели собраться всем у головного сварочного поста.

— Приехали посоветоваться. Осталось пятьсот метров, все надежды на вас и на Федора Зимницкого.

Поужинали и стали работать. Все шло своим чередом, и вдруг часов в десять поднялся ветер и повалил плотный сырой снег. С плетей начала литься вода, на швах появился шлак и продолжать работу нам запретила лаборатория по качеству.

Но и здесь выход нашли: натянули тенты, подогнали все, сколько имелось на участке «Удобы», чтобы дать сварщикам тепло и работали в эту ночь. Работали, считай, без перекура. Часа в два ночи подошел ко мне Иван Иванович Капитанов и говорит: «Шабашьте работу. Соберите-ка всех сюда».

Собрал. Капитанов подошел к нашему комсоргу Володе Машкову, протянул руку:

— Поздравляем тебя с двадцатипятилетием!

И тут все загудели, пробиваясь к Володе, начали тискать, толкать, хлопать по плечу. Дарить было нечего и поэтому сделали символический подарок — наградили пачкой новых электродов, которыми ему варить Красный стык! Качнули его — и снова за работу.

В десять утра на 102-м километре встретилась, наконец, наша бригада с бригадой Феди Зимницкого.

О бригаде нашей много было написано в газетах и рассказано по радио. Мне же хочется упомянуть теперь и о тех, без кого было бы очень трудно нам на трассе, — о водителях вахтовых автомашин. Это Василий Климов, Валерий Карасев, Василий Проворов и Виктор Макаренко. Денно и нощно они были с нами на трассе, обеспечивая беспрерывную сварку плетей в нитку.

И. МАЛАХОВ,
бригадир СУ-14.

ЗАХЛЕСТ

— Ты можешь спокойно говорить! — глухо обронил начальник четвертого участка СУ-14 Владимир Герасимович Кармалита. Потер ладонями заспанное, усталое лицо, пошарил в столе, достал помятую пачку «Севера», разорвал ее, вытряхнул папиросу, закурил.

Петр Марков, начальник изолировочной колонны (он же начальник Урьевского участка СУ-43, завхоз и комендант полевого городка... «короче, десять должностей на одной шее») посмотрел в красные от недосыпания глаза Кармалиты и незло передразнил его:

— «Спокойней». Какой тут черт — спокойней. Вот я тебе и говорю: приехал с трассы Лисовский, выдернул меня из вагончика и погнал к тебе. Пусть хоть расшибутся, сказал, а пойму завтра сварщикам закрыть. — Ишь, какой скорый,— присвистнул Владимир Герасимович.— А у меня где лишние сварщики! Всех по пальцам могу пересчитать... Раз, два, три — и нету.



В. Г. Кармалита и И. И. Капитанов.

— Ну и те, что на пойме копошатся, не депо,— заметил Петр Васильевич.

— В чужом глазу соринку узрел, а в своем глазу — бревно не видишь.

— Ты о чем!

— Не догадываешься! — Брови у Кармалиты поползли вверх.— Сколько раз трубу сломал, а!

— Причем мы тут, если землерои так траншею выкопали, извини, стыдно и говорить вслух. Да и ваши трубу бросили на три-четыре метра от траншеи. А мы идем с опуском...

— Будет! — Владимир Герасимович ткнул огарыш папиросы в пепельницу, придавил огонь.— Где, говоришь, сейчас колонна Безгинова!

— На пойме. Дальше идти нельзя. Твоим на пятки наступили.

— Я так и знал. Ух, эти мне помощнички,— погрозил он кому-то.— Прислали! Два километра не могут сварить. Трассовички-мужички. Сидели бы себе в чайхане да гоняли чаи. Им Север подавай, не фунт изюма,— распалялся все больше Кармалита. Потом хлопнул ладонью по столу, встал, кряхтя и чертыхаясь, начал надевать телогрейку...

Вышли из конторки. Было свежо и тихо. Городок спал. Под ногами звонко хрустнул ледок. У елки, вмерзшей в центре городка, затявкали спросонья два увалистых щенка. Кармалита восмотрел на темные провалы окон вагончика, где отдыхала бригада сварщиков Федора Зимницкого, и представил, как сейчас придет к ним, разбудит бригадира и долго будет втолковывать, зачем пришел. Потом поднимется шум (шутка ли, люди вот уже вторую неделю не могут спокойно поспать, все что-нибудь случается), а вслух сказал Маркову:

— Как это Безгинов умудрился заизолировать десять километров!

— Что им не работать: не стеклохолстом с проклятым битумом, а лентой опутывают трубу. Давай только фронт работ!

— «Давай». Давалки выдохлись. Не это бы дело, через два дня мы бы вышли на Красный стык. А теперь все летит прахом. Хотя... Слушай,— Кармалита взбодрился и посветлел лицом.— Выход-то есть! Вы нам дайте пару трубоукладчиков, а сварщиков я найду.

— Лишних машин нет.

— «Америку» открыл,— хохотнул Владимир Герасимович. Погасил улыбку и серьезно добавил:—Знаю, что нет. В безгиновской колонне зато есть трубачи.

— Целых пять штук,— согласился Марков.

— И стоят без дела,— не то с сожалением, не то с досадой продолжал Кармалита.— Нам хотя бы два.

— Это тебе нужно с главным говорить.

— Кто такой!

— Из главка.

— Уговорю.— Голос Кармалиты прозвучал уверенно. Сказал, словно дело уже решенное.

...Бригада уехала на трассу. Кармалита обещал прибыть следом. Он должен заехать в городок изолировщиков, чтобы получить разрешение на два трубоукладчика.

Не подвели!

ВСПИСКИ субподрядчиков на строительстве нефтепровода Нижневартовская тракторная контора не значилась. Тем не менее, когда городской штаб обратился к ее руководителям с просьбой оказать помощь трассовикам— засыпать нефтепровод, были посланы на самый дальний и самый трудный участок самая мощная техника и самые лучшие бульдозеристы. И то, что всем казалось невозможным сделать за столь короткий срок, они, посланцы НТК, сумели сделать.

Разбившись на две смены, водители, словно в атаку, бросили свои машины на горы мерзлого грунта. В смену по два-четыре километра траншеи заваливали они, не покидали рабочие места даже в тех случаях, когда по какой-либо причине задерживались их сменщики.

На головном бульдозере (На снимке) по праву самых опытных шли Сергей Медведев и Сергей Тарасенко, за ними — Михаил Петрович Дьяконов, Виталий Солодовников, Ахмет Сахипов, братья Имамовы — Мирхалим и Мирсалим...

— Вот как нужно работать, как организовывать свой труд! — восхищались ими трассовики.

И действительно, все ладно было у механизаторов НТК! Чуть какой дефект в машине— рядом походная мастерская, ремонтники, запасные части, разъездная машина. А старший над всем этим хозяйством — сам главный инженер конторы — Ф. Н. Галеев.

Одним словом — молодцы!

Ю. ПИВЕНЬ,
внештатный корр.



Последняя плеть

САША Сидоренко — синеглазый мальчик лет девяти, в стеганке, вымазанной мазутом, уже сейчас твердо знает, кем будет, когда вырастет. Шофером. И только шофером. Почему? Да очень просто. У Саши Сидоренко, ученика третьего класса Нижневартовской школы номер пять, и мама, и папа, — шоферы. А это что-нибудь да значит.

Сначала о папе. Виктор Филиппович Сидоренко — водитель плетевоза «Урал»-375. Работает в СУ-14 треста Тюменьнефтегазмонтаж. Рабочее место: трасса нефтепровода Самотлор — Тюмень — Альметьевск. Виктор Филиппович, несмотря на то, что у него уже два сына: один семиклассник и, как я уже говорила, третьеклассник Саша, молод, очень жизнелюбив и жизнерадостен. Он коренаст, приземист и с лица его, чуть лукавого, редко сходит хорошая добрая улыбка. Это у Виктора первая в жизни трасса. Он уроженец Челябинской области, всю жизнь прожил в небольшом шахтерском городке под Челябинском.

Вот и решили они с женой Любой: пока еще молоды и много сил в запасе, — пожить на новостройке, посмотреть на людей и себя показать. Профессии у обоих самые нужные, вечные, можно сказать. Ну и не мешкая — собрались. Мальчишки — на то они и мальчишки, не захотели оставаться с бабушкой, и вот всей семьей, дружной и веселой, живут Сидоренки в вагончике, в полевом городке СУ-14. Саше это особенно по душе, потому что школьников городка возят в школу на автобусе.

...Виктор ведет свой «Урал» смело, и все-таки очень осторожно и внимательно. Дорога коварна и припасает для водителей плетевозов не одно испытание. Недалеко от бетонки погрузка. Это последние плети на нефтепровод. Эту плеть «потерял» в непогоду сам Виктор и вот теперь приехал за ней. Автокран устанавливается, укрепляется долго и чинно, чтобы все было по технике безопасности, четко и надежно. Водителям бы побыстрее, но ничего не поделаешь, и поэтому, чтобы ускорить процесс погрузки, а больше потому, что не привыкли они сидеть и смотреть, как другие работают, дружно, без напоминаний, помогают крановщику подложить слани, прикрепить крюк, словом, полностью заменяют грузчиков и стропальщиков. Но все это только на первый взгляд быстро. На деле все происходит куда медленнее. Вот труба-«тысячовка» положена одним концом на машину, колеса сразу будто вдались в землю — тяжело. Кран пошел к другому концу трубы, к прицепу, все начинается снова: установка, укрепление, и вот, наконец, труба на прицепе. Осталось закрепить ее—и в дорогу...

Впереди медленно идет «КРАЗ», он взял две трубы. Видно, что ему тяжело, он неповоротлив и неуклюж под грузом, важно и осторожно обходит повороты, медленно и не всегда с одного раза, выходит из оврагов, но идет упорно, лидирует в колонне плетевозов.

Виктор терпеливо ждет, когда КРАЗ одолеет очередной лог и только тогда идет на приступ. Машина натужно гудит, лог остается позади.

— Примета у нас такая, если первые шесть логов одолеешь, значит дойдешь, остальные не страшны. У нас тут постоянно трактор дежурил на всякий случай. Как-то было: простояли с десяток машин из-за «КРАЗа», он застрял в логу: ни туда, ни сюда, перекрыл дорогу. Хорошим уроком это стало и для начальства, и для нас. Теперь отправляемся в поездку на один рейс — готовимся на неделю, — рассказывает Виктор.

Дорога длинная. О чем только не переговоришь в пути...

Теперь можно и о маме Саши. Тем более, что Виктор сам заводит речь о жене. В Еманжелинске, дома, Люба больше работала на легковых машинах. Последние годы возила начальника шахты. Она переписывается с некоторыми женщинами с шахты, рассказывает о своем житье-бытье. Те, конечно, интересуются, как живут, как зарабатывают на Севере. Ну, Люба написала, что по 400 и больше рублей получает в месяц. Удивляются, а начальник шахты, пишет одна из подруг, даже не поверил: у у него оклад 300 рублей, а тут женщина такие деньги зарабатывает! Сейчас Люба на дежурном автобусе работает. Надо, чтобы он круглые сутки на ходу был, и на трассу ездит: зарплату возят или что там срочно потребуется. На грузовиках ей больше нравится работать, на автобус перешла, конфеты стала с собой брать: укачивается. Говорю ей, шла бы на женскую какую работу, — так куда там, даже и разговора не заводи.

...Мы выехали в восемь часов утра из СУ-14. До Урьевской добрались в половине третьего дня, а Виктору еще с плетью ехать километров двадцать, значит, еще час, да разгрузиться—и тогда назад. Часов в девять вечера будет дома, то есть на базе. Пока поставит машину, проверит ее, чтобы с зарей снова в путь, — вот и ночь, сутки прочь. И так каждый день.

— А что, так у нас, трассовых шоферов, и водится,—говорит Виктор спокойно, — сами выбрали такую работу. Вот она, труба-то вдоль дороги бежит. Сколько лет она будет здесь бежать, ведь за моим «Уралом» еще тысячи раз машины пройдут, затеряется его след, а этот следок, — кивает он на трубу, — навечно.

Виктор приветливо махнул мне рукой, и могучий «Урал», послушный его сильным рукам, устремился вперед. Он вез на трассу последнюю плеть.

Вот какие папа и мама у Саши Сидоренко!

М. БОРОДИНА.

Календарь стройки

✦ **27 августа.** Закончен монтаж фундамента под основные объекты головной насосно-перекачивающей станции.

✦ **7 октября.** Колонна изолировщиков во главе с А. Фроловым приступила к работе на первом технологическом потоке.

Марков, двадцать минут назад расставшийся с ним, теперь встретил недобро. Сердито глядел из-под бровей на Кармалиту, чадно курил и зло посматривал на крайний вагончик. Перехватив его взгляд, тревожась, Владимир Герасимович спросил:

— Неужели не дают!

Марков молча кивнул головой.

— Они что, белены объелись!! Я же людей отправил на трассу. Дайка я сам.

— Не ходи,— попробовал остановить его Марков, но Кармелита торопливо зашагал к вагончику.

Марков стоял и ежился от свежего ветра, курил и добрых пять минут ждал его. Вскоре он показался в дверном проеме, с силой захлопнул за собой дверь, подошел к Петру Васильевичу, весь задохнувшийся злостью и обидой, промычал что-то, готовый в эту минуту на все.

— Не люди это, черт знает что. Ты послушай, что сказал... «Пускай стоят, а вам не дадим». Кармалита повернул голову туда, откуда только что пришел и шипя погрозил: ну, погоди, завтра приедет «барин» — рассудит.

Ночь сковала первые лужи, высушила дорогу, и водитель почти не сбавлял скорость. Фары высвечивали изрытую трассу, бурые груды мерзлого грунта, навороченного бульдозерами, темную стену леса...

— Курить будешь! — предложил водитель.

— Спасибо, не хочу,— отказался Кармалита.— И так все табаком спалил.

Он все еще не мог успокоиться, торопил шофера. На душе у него было муторно. Перед глазами его стояло то заспанное лицо, вспомнился резкий ответ: «Не дам. Не мешай отдыхать».

Разве было когда-либо такое на трассах, чтобы отказать в помощи! Реальной! Нет, он что-то не припомнит. Не было такого — ни на трассе Бухара — Урал, ни на Ставрополье — Москва... За двадцать шесть лет тысячи людей прошли, всякое бывало... Но чтобы вот так — впервые.

— Жадюга,— громко, вслух выругался Кармалита.

— Ты чего, Герасимович! — встрепенулся водитель.

— Да так...

Машина шла поймой. Они увидели технику изолировочной колонны, а чуть поодаль, на подъеме — две точки фар вахтовой автомашины. Подъехали к ней. Сварщики сидели у трубы и курили.

— Ты что, Герасимович, на рандеву нас сюда привез!

Кармалита обернулся на голос, хотел что-то ответить, но вместо этого сказал:

— Федор, бери машину, пару человек и поедем на сто второй. Заберем сварочные агрегаты, пару трубоукладчиков.

Через час качали подтаскивать первые плети.

Кармалита стоял в сторонке и смотрел, как ловко, словно играючи, командовал машинистами трубоукладчиков бригадир. «До чего ж полно природа наделила этого парня всем!» — подумал он, любуясь, широкоплечим, рослым Федором Зимницким. Вспомнил, как настороженно встретил его бригаду...

— Опять командированные.

— Да. А что! — Перед ним стоял Федор Зимницкий, добродушно смотрел на Кармалиту, который сидел и вертел в руках выписку из приказа по управлению.

— Лучше бы, конечно, на постоянную работу.

— Поживем — увидим,— неопределенно сказал Зимницкий.

Кармалита криво улыбнулся, разгладил рукой бумажку, положил в папку, спросил:

— Сам-то сварщик!

— Нет. Я на центровке стою.

— Ох-хо-хо, выдохнул Владимир Герасимович, собрав мелкие морщины на покатом загорелом лбу.— Был у нас такой один, не сладил,— сказал и тут же спохватился, понял, что, может, обидел ненароком человека.

...На восемьдесят девятом километре велел шоферу остановить машину, потому что впервые за этот день был по-настоящему, до высшей человеческой радости, удивлен. Новички за три часа успели сварить пять плетей. Не поверил. Шагал рядом с нефтепроводом, считая каждую плеть поштучно, гладил рукой синие, еще теплые после сварки, округлые швы. Подошел к бригадиру, хлопнул его по плечу, оскалился в широкой улыбке.

— А я думал, первый блин комом.

— Работать приехали, Герасимович!

«Без хвастовства, с достоинством сказано», — отметил он про себя, не сводя взгляда с больших, как у женщины, лукавых глаз бригадира. Он хотел сказать ему что-то душевное, без пустой фразы, но язык немел от тепла и благодарности к этим людям.

— По-нашему, по-трассовскому! — только и сказал. Подумал и обрадовался неожиданно пришедшей мысли, что так быстро можно убить одним выстрелом двух зайцев. — К вечеру притащу тебе вагончик.

— Не плохо бы, — со-

[Окончание на 4 стр.]

Календарь стройки

✦ **10 января 1973 года.** Сварено потолочно 48 километров нефтепровода. Первая бригада Сергея Брагина начала работать в две смены.

✦ **15 января.** Приступила к работе на четвертом технологическом потоке вторая изолировочная колонна Петра Маркова.

✦ **29 марта.** На участок Урьевский завезены последние плети.

✦ **3 апреля.** На 102 километре бригады И. Малахова, Ф. Зимницкого, М. Лифанова сварили Красный стык.

✦ **4 апреля.** Бригада монтажников Николая Бородина закончила все работы по монтажу двигателей на головной насосной станции. Подано напряжение на подстанцию.

✦ **6 апреля.** Поставлен под опрессовку первый участок нефтепровода.

✦ **8 апреля.** Полностью закончена изолировка нефтепровода на всех технологических потоках.

✦ **...—18 апреля.** Прокручены на холостом режиме первые двигатели на НПС. На трассе работала рабочая комиссия по приемке нефтепровода в эксплуатацию.





Из дневника комсорга Всесоюзной стройки

В ГОРНИЛЕ РАБОЧИХ ДНЕЙ

28 ДЕКАБРЯ 1972 ГОДА. Сооружение трубопровода считать своим личным делом. Во весь голос об этом ребята сказали на Всесоюзном комсомольском собрании, которое проводилось совместно с молодежью всех строительных подразделений, работавших от нуля до 123 километра. Изолировщики, сварщики, землеройщики, водители плетевозов подробно рассмотрели положение дел на нашем участке и приняли единые социалистические обязательства.

Из выступлений ребят как-то само собой стало ясно, что нужно сделать ударным каждый день до пуска нефтепровода, и суточные задания выполнять не ниже чем на 150 процентов, т. е. полуторную комсомольскую норму. Встав на трудовую вахту решающих дней, собрание постановило достичь наивысшей производительности труда и завершить комплекс работ к 22 апреля, к дню рождения Владимира Ильича Ленина.

Впоследствии на областном слете молодых нефтяников, строителей и геологов наш лозунг — «Каждый день — ударный, день наивысшей производительности труда», стал призывом для всей молодежи, работающей на сооружении стального гиганта.

Редко выпадает, чтобы в одном городе было несколько Всесоюзных комсомольских строек. В Нижневартовске их сразу две. Первая ударная шефствует над второй — ведь прокладка трассы на Альметьевск считалась главной задачей дня. Не раз молодежь Нижневартовска выручала трассовиков. Вот примеры.

Восьмого декабря 1972 года на заседании штаба стройки возник острый вопрос прокладки дороги. Для этого необходимы гусеничные тяжелые тягачи (ГТТ), которых наши управления тогда не имели. Вопрос оставался открытым.

15 декабря по решению бюро городского комитета ВЛКСМ два ГТТ из комсомольско-молодежной колонны Нижневартовской тракторной конторы двинулись на помощь строителям. Ответственное задание было поручено комсомольцам, опытным водителям, бывшим танкистам Вячеславу Грисюку и Джамилю Гиндуллину. Я был участником этого рейда. Нашим проводником оказался очень спокойный жизнерадостный парень, машинист трубоукладчика изолировочной колонны Виктор Елисеев. Дорогу пробивали днем и ночью, спали по три—четыре часа. Где сомневались, что машина может не пройти, Виктор выходил и по пояс в снегу шел впереди и указывал дорогу.

«...В пути у одной из машин полетела муфта сцепления — что ж, в снегах, на жестком морозе бывает, что не выдерживает железо. Но не растерялись, помогли друг другу, «помогли» машине и дошли до цели парни с сибирским характером»—так описывала этот комсомольский рейд газета «Советский спорт».

«Комсомольская дорога» — назвали зимник строители нефтепровода.

25 ФЕВРАЛЯ 1973 ГОДА. 4 часа ночи. По этой дороге отправился в дальний путь за сотни километров комсомольский автопоезд из шестнадцати «Уралов» и трех бензовозов Нижневартовской автотранспортной конторы.

Комсомольский вожак АТК Людмила Бекмурзаева и лучшие молодые водители из комсомольско-молодежной колонны № 5 Анатолия Шевченко и комсомольской бригады Владимира Козлова выехали на воскресник. Ребята вывезли в этот день более 100 тонн битума, обеспечив бесперебойную работу строителей...

Сегодня, подводя итоги ударного труда, называем лучших.

С начала строительства вели монтаж трубопровода комсомольско-молодежная сварочная бригада Ивана Кузьмича Малахова. На счету его бригады 28 километров нефтепровода. Каждое утро, часто и в выходные дни выезжали ребята на самые отдаленные участки. Свои обязательства они выполнили досрочно и перешли на помощь отстающим.

За достигнутые успехи в социалистическом соревновании комсомольско - молодежная бригада трижды удостоена вымпела за первое место в области.

Почти половину трассы Нижневартовского участка, 58 километров, заизолировала комсомольско-молодежная колонна Александра Федоровича Фролова. Руководит комсомольской организацией участка изолировщиков Александр Максимов, машинист трубоукладчика. Его комсомольская организация по праву считается лучшей на трассе. Не одну специальность освоил за время работы колонны Александр Усанов. Сейчас он работает машинистом автогудронатора.



Недавно приехали к нам по комсомольским путевкам и уже зарекомендовали себя как лучшие изолировщики и хорошие товарищи Александр Рудаков, Владимир Иващенко, Иван Яценко. Они проходили службу на границе, на одной заставе и прямо со службы вместе приехали к нам на ударную стройку, на самый горячий ее участок.

Можно еще много хорошего рассказать о ребятах этого боевого коллектива. Колонна дважды удостоена вымпела обкома ВЛКСМ за первое место в соревновании строителей нефтепровода.

С большой теплотой отзываются трассовики о комсомольско-молодежном коллективе столовой орса № 10, который работает в поселке строителей Вата. Шеф-повар Галина Ивановна Сарманова учит молодых поваров готовить вкусные обеды, заботливо обслуживать людей, чтобы они меньше ощущали оторванность от своего дома.

Какой можно сделать вывод из всего рассказанного? Надежные у нас ребята, они способны выполнять сложные и ответственные поручения Коммунистической партии. И главное — хорошую закалку получают они, чтобы участвовать в будущих стройках нашего района.

С. ПИКМАН.
комсорг стройки.

НА СНИМКАХ: Они проходили службу на границе; колонне Фролова Александра вручается вымпел за отличную работу.

ФОТО В. Москова.

ДАВАЙТЕ ДРУЖИТЬ

«...И вот там, на далекой трассе, ребята, в суровых условиях ваши старшие товарищи — комсомольцы семидесятых годов—строят новую нефтяную магистраль. Это будет крупнейший нефтепровод в стране.

Валентина Александровна Бетхаметова увидела, как загорелись от любопытства и зависти глаза мальчиков и девочек, прошлась по классу и, наконец, предложила:

— А что, ребята,—давайте мы напишем письмо комсомольско-молодежной бригаде СУ-14 Ивана Малахова. Будем дружить с ними».

Вскоре между нашей комсомольско-молодежной бригадой и учениками Саранпаульской средней школы Березовского района завязалась оживленная переписка. Ребята просили рассказать о жизни на трассе, о работе, о каждом члене бригады. А получив ответ, сами спешили поделиться новостями: «Проводилась у нас неделя «Радость — людям!». Мы собрали книжки разные и решили послать их вам. И еще решено — всем вступить в комсомол, чтобы класс наш был комсомольский. Как у вас дела?»

Мы отвечали им: «Спасибо, ребята, за книги! Обещаем вам, что своим ударным трудом добьемся права на сварку Красного, последнего стыка нефтепровода Самотлор — Тюмень — Альметьевск. В свою очередь, ребята, мы ставим перед вами условие: к концу учебного года не иметь в классе ни одного неуспевающего!»

Как известно, наша бригада сдержала свое слово и ей было доверено варить Красный стык. И ребята из Саранпаульской школы не подвели нас: в классе нет не то что двоечников, но и даже троечников.

«Давайте дружить, ребята, и дальше. Нас впереди ожидают новые трассы, вас — выпускной вечер. Он придет к вам незаметно, поэтому есть пожелание: закончите школу — учитесь на сварщиков! Это очень интересная специальность. Может, доведется встретиться на новой стройке!» — написали мы им в последнем письме.

В. МОШКОВ,
комсорг комсомольско-молодежной бригады СУ-14.

Редактор В. КОРЧЕМКИН.

Нижневартовский аэропорт доводит до сведения пассажиров, что с 15 апреля в населенные пункты Зайцева речка, Боньше-Тархово, Колек-Еган полеты прекращаются из-за состояния аэродромов района.

ПРИГЛАШАЮТ НА РАБОТУ:

Трест «Мегионгазстрой» СРОЧНО — инженеров-строителей на должности: старшего инженера отдела труда и заработной платы, инженера по НОТ, инженера по подготовке кадров.

●

Нижневартовский хлебокомбинат на постоянную работу СРОЧНО — рабочих в хлебный цех, а цех безалкогольных напитков, в цех по производству мороженого и на разлив вино-водочных изделий.

Обращаться в хлебокомбинат.

Администрация, партийная и профсоюзная организации, коллектив Мегионской нефтеразведочной экспедиции глубоко скорбят по поводу безвременной трагической смерти старшего дизелиста

ТЕРЛЕЕВА
Ивана Павловича

и выражают соболезнование семье и близким покойного.

Группа товарищей глубоко скорбит по поводу трагической смерти

ТЕРЛЕЕВА
Ивана Павловича

— старшего дизелиста Мегионской нефтеразведочной экспедиции и выражает соболезнование семье и близким покойного.

Захлест

(Окончание. Начало на 2, 3 стр.)

гласился Федор,—где ж возьмете!

Кармалита хитро посмотрел на него и, улыбнувшись, сказал:

— Нашел.

Над дальней полосой леса забрезжил слабый рассвет. Тучи набухали розовой краской, стелились низко над землей, распахнулась сторожкая даль — синяя от остатков мартовской ночи и хрупкого наста. На южном склоне блекла звездная россыпь. Тяжелела голова и слезились от бессонницы глаза. Работа шла полным ходом, и стоять здесь дальше Кармалите — только время зря убивать. Продрогнув до основания, он залез в кабину «Урала» и погнал машину на сто шестой километр, отме-пойме, что столько выкрутила ему чая про себя на ходу, где сегодня лучше поставить звенья для правки плетей. Здесь, на трассе, он дождался бригаду Ивана Малахова, отдал кое-какие распоряжения бригадиру и покатил в полевой городок. Только приехал, сел перекусить, появился механик: сломался сварочный агрегат...

Агрегат отремонтировали. Теперь оставалось главное — уговорить бригады Ивана Малахова и Михаила Лкфанова выйти в ночную смену.

— Извиняйте, Захлест.— Провел он рукой по горлу. Бригадиры поняли его, а он обрадованно пожал руки, довольный, что так легко решил еще одно тревожившее его дело.

А на пойме, той самой проклятой и нынче нервов, был полный порядок. К вечеру бригада наложила последний шов, и лаборатория дала «добро» на изоляцию. Теперь он возвращался из бригады в городок, был щедр, угощал всех папиросами и, чуть улыбаясь, говорил:

— Сегодня отдохнете. Слово.

— Будет,— отмахнулся Федор Зимницкий.— Скажи лучше откровенно: сдадим нефтепровод, тогда и выспимся.

— И откуда тебя мне бог послал, — всплескивал руками Владимир Герасимович.— Догадливый ты. Не откажешься, если попрошу!

— Говори.

— Часа бы в четыре ночи снова выехать на трассу. Согласны! Ну, вот решили...

Ф. БОГЕНЧУК.

НАШ АДРЕС: 628442
г. Нижневартовск, Дом Советов

ТЕЛЕФОНЫ: редактора — 0-98, зам. редактора — 0-85, промышленного отдела —0-85 (2 за.), ответственного секретаря и отдела писем — 0-87, типографии — 0-87 (2 за.).

ГАЗЕТА ВЫХОДИТ ПО ВТОРНИКАМ, ЧЕТВЕРГАМ И СУББОТАМ

Нижневартовская типография управления издательств, полиграфии и книжной торговли Тюменского облисполкома

Тираж 8160

ПРОЛЕТАРИИ ВСЕХ СТРАН, СОЕДИНЯЙТЕСЬ!

ЛЕНИНСКОЕ ЗНАМЯ

ОРГАН НИЖНЕВАРТОВСКОГО ГОРКОМА КПСС И ГОРОДСКОГО СОВЕТА ДЕПУТАТОВ ТРУДЯЩИХСЯ ТЮМЕНСКОЙ ОБЛАСТИ

Издается с 4 сентября 1941 года ✦ № 48 (3186) ✦ СУББОТА, 21 апреля 1973 г. ✦ Цена 2 коп.

ИМЯ И ДЕЛО ЛЕНИНА БУДУТ ЖИТЬ ВЕЧНО!

СУББОТНИК

У деда картина висит на стене —
Она в моей памяти с детства:
Ильич на субботнике виден на ней,
Картина повсюду известна.

И как-то однажды я задал шутя
Вопрос, мне казалось, законный:
— Ведь, дед, на картине-то нету тебя,
А чтишь ее вместо иконы!

— Я, парень, по части молитв не мастак,
У бога не прашивал счастья.
Насчет же картины — скажу тебе так:
И я к ней немного причастен.

Конечно, Москва — далеко не чета
Местам нашим, скажем на совесть.
Но было разрухи и здесь до черта,
И мы с нею тоже боролись.

Уж коли субботник—являлись как штык,
Под знаменем шли кумачовым.
Пускай наш субботник и был невелик —
Душа в нем была Ильичева.

И дед на картину кивает опять,
И молвит раздумчиво снова:
— Нам было б труднее Россию поднять
Когда б не плечо Ильичево.

... За окнами бурно вскипала весна
В апрельских нелегких заботах.
На Красный субботник спешила страна—
И Ленин вновь шел на субботник.

В. ЗАКОНОВ.

22 апреля—103-я годовщина со дня рождения В. И. Ленина



Миллионы и миллионы людей труда во всех уголках нашей планеты отмечают 22 апреля — день рождения Владимира Ильича Ленина (1870—1924).

Наша революционная эпоха неотделима от имени, дела и идей В. И. Ленина. С Лениным и ленинизмом связаны революционные преобразования мира, строительство социализма и коммунизма. Под ленинским знаменем растет размах международного коммунистического и рабочего движения, ширится освободительное движение народов. С Лениным и ленинизмом связан новый этап в развитии марксистского учения.

Пройдут годы и десятилетия, но в нашей памяти и в памяти грядущих поколений жизнь и деятельность В. И. Ленина, гениального продолжателя великого дела, начатого К. Марксом и Ф. Энгельсом, останутся высшим примером беззаветного служения интересам трудящихся, революционным идеалам. Возглавив в новых исторических условиях революционную борьбу пролетариата за свержение самодержавия и капитализма, В. И. Ленин гениально развил и обогатил новыми выводами марксистскую теорию. Учение В. И. Ленина о построении социализма, о разрешении национального вопроса нашло реальное воплощение в создании СССР, пятидесятилетие которого широко отмечалось нашей страной и всем прогрессивным человечеством в прошлом году.

В.И. Ленин в жестокой идейной борьбе постоянно и решительно отстаивал марксизм от всяких попыток его ревизии и превращения в догму. Создав учение о партии нового типа, В. И. Ленин основал в России такую партию, которая под его руководством свершила Великую Октябрьскую социалистическую революцию в 1917 году и претворяет в жизнь ленинские идеи о построении нового общества.

Во всей своей деятельности, опираясь на ленинское идейное наследие и продолжая дело Ленина, КПСС твердо следует ленинским курсом, творчески решает назревшие проблемы общественного прогресса. Ярким свидетельством неизменной верности ленинским идеям и ленинскому стилю в работе явился XXIV съезд КПСС.

Современное рабочее и коммунистическое движение живет и побеждает идеями и делами Ленина. Факел ленинизма освещает ныне пути мировой истории, пути революционной борьбы и творческого созидания, борьбы за мир и социальный прогресс, за победу коммунистических идеалов.



«Ходоки у В. И. Ленина». Картина художника Д. Налбандяна. 1967 год. (С выставки Центрального музея имени В. И. Ленина)

Фотохроника ТАСС.

ПРЕДЪЯВЛЕНА КОМИССИИ

СЕГОДНЯ НА ГОЛОВНОЙ НАСОСНОЙ СТАНЦИИ НЕФТЕПРОВОДА САМОТЛОР — ТЮМЕНЬ — АЛЬМЕТЬЕВСК БОЛЬШОЙ ПРАЗДНИК. СТРОИТЕЛИ НПС, НОВОЙ МАГИСТРАЛИ ПРЕДЪЯВИЛИ ГОСУДАРСТВЕННОЙ КОМИССИИ ГЛАВНЫЕ ОБЪЕКТЫ. В ЭТОТ ДЕНЬ ДВИГАТЕЛИ ПРИВЕДУТ В ДВИЖЕНИЕ МОЩНЫЕ НАСОСЫ, И НЕФТЬ ПОЙДЕТ ПО НОВОЙ МАГИСТРАЛИ.

ОТЧИТЫВАЕТСЯ ГОРОДСКОЙ СУД

Состоялась VII сессия городского Совета депутатов трудящихся. Совет заслушал отчет председателя нарсуда тов. Нагорного Г. Ф. о работе Нижневартовского городского народного суда.

В обсуждении отчета приняли участие депутат горсовета, председатель комитета народного контроля В. М. Еремин, депутат, управляющий трестом «Нижневартовскнефтестрой» М. К. Михайлов, депутат, начальник Ваховской нефтеразведочной экспедиции В. И. Сапожников, прокурор города Е. М. Басацкий, депутат, секретарь партийной организации геофизической конторы Г. С. Головкова, председатель цехкома УБР-2 К. М. Ахматов, председатель исполкома Охтеурского сельского Совета В. В. Бурундуков, депутат, бурильщик ЦКРС А. Магорамов, депутат, председатель исполкома городского Совета Н. Ф. Фоменко, депутат, редактор газеты «Ленинское знамя» В. С. Корчемкин, депутат, первый секретарь горкома КПСС В. В. Бахилов.

Затем сессия заслушала информацию заместителя председателя исполкома городского Совета А. П. Кауртаева о ходе выполнения постановления V сессии городского Совета от 23 февраля 1972 года «О претворении в жизнь Закона «О сельском и поселковом Совете депутатов трудящихся РСФСР».

По обоим вопросам принято решение.

Сессия решила организационный вопрос. В связи с уходом на пенсию от должности заведующей городским отделом социального обеспечения освобождена Г. А. Трофимова.

Заведующим городским отделом социального обеспечения утвержден Дмитрий Филиппович Наук.

НОВОСТИ

ПЯТЬ ТЫСЯЧ —

столько метров набурила в апреле бригада Героя Социалистического Труда Анатолия Дмитриевича Шакшина. Это превышает месячный план на 1800 метров.

С начала года проходка составила 19 555 м. В прошлом году за это время было пробурено двенадцать тысяч метров.

Быстро набирают темпы шакшинцы, готовят достойный подарок приближающемуся празднику — Первому Мая.

Д. ИСМАГИЛОВА,
инженер-экономист Нижневартовского управления буровых работ № 2.

НЕФТЬ МЕГИОНА

Продолжает расти добыча нефти на Мегионском и Ватинском месторождениях. В магистральный трубопровод с этих промыслов ежедневно поступает 500 тонн сверхпланового топлива.

Коллектив НГДУ «Мегионнефть» успешно приступил к выполнению предмайских социалистических обязательств.

К. ТУХВАТУЛИН.

ВОСЕМЬ ДОЛОТ НА СКВАЖИНУ

Очень экономно работала бригада А. Д. Шакшина, разбуривая на Самотлоре скважину № 534. Всего восемь долот израсходовала она здесь, чтобы достичь проектной глубины — 2175 метров. Проходка на долото составила 276 метров, механическая скорость — 57,2 метра в час.

В среднем же бригада А. Д. Шакшина бурит такие скважины десятью-девятью долотами, проходка на долото составляет 240-245 метров.

Х. СУЯРГУЛОВ,
главный технолог Нижневартовского управления буровых работ № 2.

РЕЗУЛЬТАТЫ ЮБИЛЕЙНОГО ТУРНИРА

В помещении красного уголка УБР-1 прошло личное первенство по настольному теннису, посвященное 103-й годовщине со Дня рождения В. И. Ленина.

Все участники встречи были разделены на две подгруппы. Победители Ю. Касьянов и П. Багров встретились в финале. В результате напряженной борьбы победил молодой теннисист П. Багров. На втором месте был Ю. Касьянов.

За третье призовое место боролись старший инженер-технолог А. Кикоть и шофер К. Купин. Победу одержал К. Купин.

Хочется пожелать победителям личного первенства УБР-1 по настольному теннису дальнейших успехов в городских соревнованиях.

З. ШМИДТ,
судья соревнований.

ОБ ОБРАЗОВАНИИ ИЗБИРАТЕЛЬНЫХ ОКРУГОВ ПО ВЫБОРАМ В НИЖНЕВАРТОВСКИЙ ГОРОДСКОЙ СОВЕТ ДЕПУТАТОВ ТРУДЯЩИХСЯ

Решение исполнительного комитета Нижневартовского городского Совета депутатов трудящихся № 100 от 19 апреля 1973 года

На основании ст. ст. 49, 50 «Положение о выборах в краевые, областные, окружные, районные, городские, сельские и поселковые Советы депутатов трудящихся РСФСР» исполком городского Совета депутатов трудящихся **РЕШИЛ:**

Образовать следующие избирательные округа по выборам в городской Совет депутатов трудящихся.

КОРЛИКОВСКИЙ ИЗБИРАТЕЛЬНЫЙ ОКРУГ № 1
Центр—п. Корлики, начальная школа
В границах населенных пунктов: Корлики, Красный Север, административно подчиненных Корликовскому сельскому Совету.

СОСНОВОБОРСКИЙ ИЗБИРАТЕЛЬНЫЙ ОКРУГ № 2
Центр—д. Сосновый Бор, начальная школа
В границах населенных пунктов: Сосновый Бор, Пуг-Юг, административно подчиненных Ларьякскому сельскому Совету.

ЧЕХЛОМЕЕВСКИЙ ИЗБИРАТЕЛЬНЫЙ ОКРУГ № 3
Центр—д. Чехломей, начальная школа.
В границах населенных пунктов: Чехломей, Большой Ларьяк, Ромкино, Панас, административно подчиненных Ларьякскому сельскому Совету.

ЛАРЬЯКСКИЙ ШКОЛЬНЫЙ ИЗБИРАТЕЛЬНЫЙ ОКРУГ № 4
Центр — с. Ларьяк, средняя школа
В границах западной части с. Ларьяк от улицы МЮД.

ЛАРЬЯКСКИЙ МИРЮГИНА ИЗБИРАТЕЛЬНЫЙ ОКРУГ № 5
Центр— с. Ларьяк, сельский клуб
В границах северной части с Ларьяк по четной стороне ул. Мирюгина от общежития рыбоучастка до Сухой Протоки.

ЛАРЬЯКСКИЙ ПОЧТОВЫЙ ИЗБИРАТЕЛЬНЫЙ ОКРУГ № 6
Центр—с. Ларьяк, контора рыбоучастка
В границах южной части с. Ларьяк по нечетной стороне ул. Мирюгина до берега Сухой Протоки.

ОХТЕУРСКИЙ ИЗБИРАТЕЛЬНЫЙ ОКРУГ № 7
Центр—с.Охтеурье, контора госпромхоза
В границах населенного пункта Охтеурье и домов старого Охтеурья.

ВАХОВСКИЙ ЗАПАДНЫЙ ИЗБИРАТЕЛЬНЫЙ ОКРУГ № 8
Центр—п. Ваховск, клуб
В границах западной части п. Ваховска от центральной улицы.

ВАХОВСКИЙ ВОСТОЧНЫЙ ИЗБИРАТЕЛЬНЫЙ ОКРУГ № 9
Центр—п. Ваховск, контора экспедиции
В границах восточной части п. Ваховска от центральной улицы.

КОЛЕК-ЕГАНСКИЙ ИЗБИРАТЕЛЬНЫЙ ОКРУГ № 10
Центр—д. Колек-Еган, клуб сейсмопартии.
В границах населенных пунктов: Колек-Еган, Усть-Колек-Еган, Лапчинск, административно подчиненных Охтеурскому сельскому Совету.

БОЛЬШЕТАРХОВСКИЙ ИЗБИРАТЕЛЬНЫЙ ОКРУГ № 11
Центр—с. Больше-Тархово, сельский клуб
В границах Большетарховского сельского Совета.

БЫЛИНСКИЙ ИЗБИРАТЕЛЬНЫЙ ОКРУГ № 12
Центр — с. Былино, клуб
В границах населенных пунктов: Былино, Соснино, административно подчиненных Вампугольскому сельскому Совету.

ЗАЙЦЕВОРЕЧЕНСКИЙ ИЗБИРАТЕЛЬНЫЙ ОКРУГ № 13
Центр — п. Зайцева Речка, контора лесопункта.
В границах улиц: Октябрьская, им Ю. А. Гагарина, Набережная, Островная и прилегающие к ул. Октябрьской дома Шакирова Р., Козырькова А.

ЗАЙЦЕВОРЕЧЕНСКИЙ ЗАПАДНЫЙ ИЗБИРАТЕЛЬНЫЙ ОКРУГ № 14
Центр—п. Зайцева Речка, школа.
В границах улиц: Таежная, Пролетарская, Мира, Школьная, переулок Почтовый.

САРТЬЕГАНСКИЙ ИЗБИРАТЕЛЬНЫЙ ОКРУГ № 15
Центр — п. Сартьеган, контора лесопункта.
В границах населенного пункта Сартьеган, административно подчиненного Зайцевореченскому сельскому Совету.

ВАМПУГОЛЬСКИЙ ИЗБИРАТЕЛЬНЫЙ ОКРУГ № 16
Центр — д. Вампугол, клуб
В границах деревень Вампугол, Пасол, административно подчиненных Вампугольскому сельскому Совету.

НИЖНЕВАРТОВСКИЙ СОВХОЗНЫЙ ИЗБИРАТЕЛЬНЫЙ ОКРУГ № 17
Центр—контора совхоза «Нижневартовский».
В границах: переулок Совхозный (нечетная сторона от р. Оби до ул. Лопарева), ул. Лопарева (нечетная сторона от переулка Совхозного до пилорамы комбината бытового обслуживания) и дома, расположенные на территории старого аэропорта.

НИЖНЕВАРТОВСКИЙ БОЛЬНИЧНЫЙ ИЗБИРАТЕЛЬНЫЙ ОКРУГ № 18
Центр — контора совхоза «Нижневартовский»
В границах: переулок Совхозный (нечетная сторона от ул. Лопарева до тепличного хозяйства совхоза «Нижневартовский»), ул. Лопарева (четная сторона до базы комбината бытового обслуживания).

НИЖНЕВАРТОВСКИЙ ОКТЯБРЬСКИЙ ИЗБИРАТЕЛЬНЫЙ ОКРУГ № 19.
Центр — контора леспромхоза
В границах: дома между переулками Совхозный и Клубный (от четной стороны ул. Лопарева до болота).

НИЖНЕВАРТОВСКИЙ ПЕРВОМАЙСКИЙ ИЗБИРАТЕЛЬНЫЙ ОКРУГ № 20
Центр — контора леспромхоза
В границах: дома между переулками Совхозный и Клубный (нечетная стороны ул. Лопарева до базы райрыбкоопа)

НИЖНЕВАРТОВСКИЙ ПРИСТАНСКОЙ ИЗБИРАТЕЛЬНЫЙ ОКРУГ № 21
Центр — контора райрыбкоопа
В границах: дома между переулками Клубный и Кооперативный (от нечетной стороны ул. Лопарева до реки Оби).

НИЖНЕВАРТОВСКИЙ КООПЕРАТИВНЫЙ ИЗБИРАТЕЛЬНЫЙ ОКРУГ № 22.
Центр — контора райрыбкоопа
В границах: дома между переулками Клубный и Кооперативный (от четной стороны ул. Лопарева до болота).

НИЖНЕВАРТОВСКИЙ ТОРГОВЫЙ ИЗБИРАТЕЛЬНЫЙ ОКРУГ № 23
Центр — средняя школа № 1
В границах: дома между переулками Кооперативный и Обской (от нечетной стороны улицы Зырянова до р. Оби).

НИЖНЕВАРТОВСКИЙ ТРАКТОВЫЙ ИЗБИРАТЕЛЬНЫЙ ОКРУГ № 24
Центр — средняя школа № 1
В границах: ул. Зырянова с № 48 до 68, переулок Кооперативный (нечетная сторона до средней школы № 1), ул. Лопарева (четная сторона с № 44 до 58, нечетная сторона с № 49 до № 69), переулок Обской, №№ 19, 21, ул. Школьная (нечетная сторона с № 25 до № 37 и четная сторона от переулка Кооперативного до переулка Безымянного).

НИЖНЕВАРТОВСКИЙ РЫБОЗАВОДСКОЙ ИЗБИРАТЕЛЬНЫЙ ОКРУГ № 25
Центр — контора рыбозавода
В границах: от четной стороны переулка Обского, по ул. Зырянова до рыбозаводского лога.

НИЖНЕВАРТОВСКИЙ ЗЫРЯНОВА ИЗБИРАТЕЛЬНЫЙ ОКРУГ № 26
Центр — контора лесхоза
В границах: ул. Зырянова (четная сторона с № 70 до № 80 и новой конторы лесхоза), переулок Обской (четная сторона от ул. Зырянова до ул. Лопарева), дома по ул. Лопарева (четная сторона от переулка Безымянного) и по переулку Безымянному до болота.

НИЖНЕВАРТОВСКИЙ ВЫДЕЛЕННЫЙ ИЗБИРАТЕЛЬНЫЙ ОКРУГ № 27
Центр — контора рыбозавода
В границах: дома и балки от рыбозаводского лога и балки по ул. Лопарева до переулка Лесников.

НИЖНЕВАРТОВСКИЙ ЛЕСПРОМХОЗНЫЙ ИЗБИРАТЕЛЬНЫЙ ОКРУГ № 28
Центр — красный уголок СУ-14
В границах: переулок Лесников (нечетная сторона от ул. Северной до ул. Советской), ул. Северная (нечетная сторона с № 3 до № 21), ул. Советская, с № 6 до № 24.

НИЖНЕВАРТОВСКИЙ СОСНОВЫЙ ИЗБИРАТЕЛЬНЫЙ ОКРУГ № 29
Центр — красный уголок СУ-14
В границах: поселков строительного управления № 14, управления буровых работ № 2 и специализированного строительного управления № 2.

НИЖНЕВАРТОВСКИЙ СЕВЕРНЫЙ ИЗБИРАТЕЛЬНЫЙ ОКРУГ № 30
Центр — красный уголок СУ-14
В границах: дома и балки между переулками Геологов и Причальный от четной стороны ул. Геологов до нечетной стороны ул. Лесной.

НИЖНЕВАРТОВСКИЙ НАБЕРЕЖНЫЙ ИЗБИРАТЕЛЬНЫЙ ОКРУГ № 31
Центр — красный уголок СУ-14
В границах: дома и балки между переулками Геологов и Причальный от четной стороны улицы Геологов до реки Оби.

НИЖНЕВАРТОВСКИЙ ОРСОВСКИЙ ИЗБИРАТЕЛЬНЫЙ ОКРУГ № 32
Центр — красный уголок СУ-10
В границах: дома и балки между переулками Орсовский и Причальный от реки Оби до ул. Геологов и балки, прилегающие к переулку Орсовскому.

НИЖНЕВАРТОВСКИЙ СОВЕТСКИЙ ИЗБИРАТЕЛЬНЫЙ ОКРУГ № 33
Центр — красный уголок СУ-10
В границах: дома и балки между переулками Орсовским и Причальный, от ул. Геологов до ул. Лесной.

НИЖНЕВАРТОВСКИЙ КЕДРОВЫЙ ИЗБИРАТЕЛЬНЫЙ ОКРУГ № 34
Центр — красный уголок СУ-14
В границах: балки севернее ул. Набережной от ул. Чапаева до базы СУ-14.

НИЖНЕВАРТОВСКИЙ МУСЫ ДЖАЛИЛЯ ИЗБИРАТЕЛЬНЫЙ ОКРУГ № 35
Центр — контора треста «Мегионгазстрой»
В границах улиц: Мусы Джалиля, №№ 2, 2а, 2в, 4, 4а, 6, Набережная, №№ 18, 18а, 20, 20а.

НИЖНЕВАРТОВСКИЙ НАБЕРЕЖНЫЙ ИЗБИРАТЕЛЬНЫЙ ОКРУГ № 36
Центр — контора треста «Мегионгазстрой»
В границах ул. Мусы Джалиля, №№ 26, 2г, 2д и балки, примыкающие к ул. Мусы Джалиля.

НИЖНЕВАРТОВСКИЙ МОНТАЖНЫЙ ИЗБИРАТЕЛЬНЫЙ ОКРУГ № 37
Центр — общежитие № 15
В границах: ул. Набережной, №№ 24, 24а, 24в, 26, 26а, 26в.

НИЖНЕВАРТОВСКИЙ ЮЖНЫЙ ИЗБИРАТЕЛЬНЫЙ ОКРУГ № 38
Центр — общежитие № 15
В границах: ул, Набережная, №№ 26б, 26 г, 28, 28 а.

НИЖНЕВАРТОВСКИЙ БОЛЬНИЧНЫЙ ИЗБИРАТЕЛЬНЫЙ ОКРУГ № 39
Центр — общежитие № 15
В границах: ул. Набережная, №№ 30, 30 а, 32 а, 34, 34 а.

НИЖНЕВАРТОВСКИЙ ПРИБРЕЖНЫЙ ИЗБИРАТЕЛЬНЫЙ ОКРУГ № 40
Центр — общежитие № 15
В границах: балки от бывших вертолетных площадок до ул. Мусы Джалиля.

НИЖНЕВАРТОВСКИЙ ТРЕСТОВСКИЙ ИЗБИРАТЕЛЬНЫЙ ОКРУГ № 41
Центр — клуб «50 лет ВЛКСМ»
В границах: ул. Набережная, №№ 13, 15, 17, 27, 27а, Пионерская, №№ 22, 24, 26, 32, 32а.

НИЖНЕВАРТОВСКИЙ ПИОНЕРСКИЙ ИЗБИРАТЕЛЬНЫЙ ОКРУГ № 42
Центр — клуб «50 лет ВЛКСМ»
В границах: ул. Набережная, №№ 29, 31, 31а, Пионерская, №№ 34, 34а, 34б, 36, 38а.

НИЖНЕВАРТОВСКИЙ ЭНЕРГЕТИКОВ ИЗБИРАТЕЛЬНЫЙ ОКРУГ № 43
Центр — клуб «50 лет ВЛКСМ»
В границах: ул. Набережная, №№ 33, 33а, 35, 37, 39, улица Пионерская, №№ 38, 38б.

НИЖНЕВАРТОВСКИЙ ЧАПАЕВСКИЙ ИЗБИРАТЕЛЬНЫЙ ОКРУГ № 44
Центр — музыкальная школа
В границах: ул. Чапаева, №№ 1, 3, 5, 5а, 5б, ул. Пионерская, №№ 37, 39.

НИЖНЕВАРТОВСКИЙ ГОСБАНКОВСКИЙ ИЗБИРАТЕЛЬНЫЙ ОКРУГ № 45
Центр — музыкальная школа
В границах: ул. Чапаева, №№ 5б, 5в, 5г, ул. Пионерская №№ 33, 35, 35а.

НИЖНЕВАРТОВСКИЙ ФУРМАНОВСКИЙ ИЗБИРАТЕЛЬНЫЙ ОКРУГ № 46
Центр — музыкальная школа
В границах: ул. Пионерская, №№ 31, 31а, ул. Фурманова, №№ 4а, 6б, 6в, 6г.

НИЖНЕВАРТОВСКИЙ НОВОВАРТОВСКИЙ ИЗБИРАТЕЛЬНЫЙ ОКРУГ № 47
Центр — музыкальная школа
В границах: ул Фурманова, №№ 4, 6, 6а, ул. Пионерская, №№ 25, 27, 29.

НИЖНЕВАРТОВСКИЙ МОЛОДЕЖНЫЙ ИЗБИРАТЕЛЬНЫЙ ОКРУГ № 48
Центр — средняя школа № 5
В границах: ул. Фурманова, №№ 3а, 36, 5, 7, 9, М. Джалиля, №№ 14, 14а, 14б.

НИЖНЕВАРТОВСКИЙ ДЕТСАДОВСКИЙ ИЗБИРАТЕЛЬНЫЙ ОКРУГ № 49
Центр — средняя школа № 5
В границах: ул. Чапаева, №№ 7, 7а, 9, 14д, Фурманова, №№ 12, 12а, 12б, 10, 8

НИЖНЕВАРТОВСКИЙ ТАЕЖНЫЙ ИЗБИРАТЕЛЬНЫЙ ОКРУГ № 50
Центр — контора треста «Нижневартовскжилстрой»
В границах: ул. Чапаева, №№ 11, 11а, 11б, 11в, 13, 15, Таежная, №№ 36, 36а, 38.

НИЖНЕВАРТОВСКИЙ КИРОВСКИЙ ИЗБИРАТЕЛЬНЫЙ ОКРУГ № 51
Центр — контора треста «Нижневартовскжилстрой»
В границах: ул. Чапаева, №№ 11г, Таежная, №№ 30а, 32, 32а, 34, 34а, ул. Фурманова, №№ 14в, 14г.

НИЖНЕВАРТОВСКИЙ БЕЗЫМЯННЫЙ ИЗБИРАТЕЛЬНЫЙ ОКРУГ № 52
Центр — средняя школа № 5
В границах: ул. Таежная, №№ 24, 26, 28, 30, ул. Фурманова, четная сторона, №№ 14, 14а, 14б, 16, нечетная сторона, №№ 11, 13, 15, 17, 19.

НИЖНЕВАРТОВСКИЙ ВЫШКОМОНТАЖНЫЙ ИЗБИРАТЕЛЬНЫЙ ОКРУГ № 53
Центр—общежитие № 13.
В границах: ул. Таежная, №№ 29, 23, 31, 63, 64, 65, 57, 58, ул. Чапаева, №№ 1, 17.

НИЖНЕВАРТОВСКИЙ ПРИОЗЕРНЫЙ ИЗБИРАТЕЛЬНЫЙ ОКРУГ № 54
Центр—общежитие № 13.
В границах: ул. Чапаева, №№ 19, 19а, 19б, 19в, 19г, 67, 26 г, общежития №№ 11, 12, 13, 14.

НИЖНЕВАРТОВСКИЙ ТРУДОВОЙ ИЗБИРАТЕЛЬНЫЙ ОКРУГ № 55
Центр—общежитие № 6.
В границах: ул. Озерная, №№30, 30б, 32, 34, 36а.

НИЖНЕВАРТОВСКИЙ ПРОМЫСЛОВЫЙ ИЗБИРАТЕЛЬНЫЙ ОКРУГ № 56
Центр—общежитие № 8.
В границах: ул. Озерная, №№ 28, 28а, 26, 24, 22, 20, ул. Мусы Джалиля, № 36.

НИЖНЕВАРТОВСКИЙ НЕФТЕДОБЫВАЮЩИЙ ИЗБИРАТЕЛЬНЫЙ ОКРУГ № 57
Центр—общежитие № 6.
В границах: ул. Озерная, №№ 28б, 28в, Мусы Джалиля, №№ 34б, 34в, 34г,

НИЖНЕВАРТОВСКИЙ КВАРТАЛЬНЫЙ ИЗБИРАТЕЛЬНЫЙ ОКРУГ № 58
Центр—общежитие № 6.
В границах: ул. Озерная, №№ 32а, 32б, 32в, М. Джалиля, №№ 30б, общежитие № 19.

НИЖНЕВАРТОВСКИЙ ОЗЕРНЫЙ ИЗБИРАТЕЛЬНЫЙ ОКРУГ № 59
Центр—помещение военкомата.
В границах: ул. М. Джалиля, №№ 65, 65а, 65б, 67, 69, ул. Озерная, №№ 14, 14а, 16 и балки, прилегающие к улице Озерной.

НИЖНЕВАРТОВСКИЙ САМОТЛОРСКИЙ ИЗБИРАТЕЛЬНЫЙ ОКРУГ № 60
Центр — помещение военкомата
В границах: ул. Озерная, №№ 10, 10а, 10б, 10в, 10г, 12, 12а.

НИЖНЕВАРТОВСКИЙ ТРАНСПОРТНЫЙ ИЗБИРАТЕЛЬНЫЙ ОКРУГ № 61
Центр — помещение военкомата
В границах: ул. Озерная, №№ 6, 8, ул. Нефтяников, №№ 56б, 58а, 58б, 60б, 60в и балки, прилегающие к 56 кварталу.

НИЖНЕВАРТОВСКИЙ БУРОВИКОВ ИЗБИРАТЕЛЬНЫЙ ОКРУГ № 62
Центр — помещение военкомата.
В границах: ул. Озерная, №№ 2, 4, ул. Нефтяников №№ 56, 56а, 58, 60, 60а.

НИЖНЕВАРТОВСКИЙ ВОЕНКОМАТОВСКИЙ ИЗБИРАТЕЛЬНЫЙ ОКРУГ № 63
Центр — помещение военкомата
В границах: ул. Нефтяников, №№ 46, 48, 50, 50а, 52, 52а, 54, 54а, 54б, 54в.

НИЖНЕВАРТОВСКИЙ ТАМПОНАЖНЫЙ ИЗБИРАТЕЛЬНЫЙ ОКРУГ № 64
Центр — помещение военкомата
В границах: ул. Нефтяников, №№ 38, 40, 42, ул. Таежная, №№ 1, 3, 5, 5а, 5б, 7а.

НИЖНЕВАРТОВСКИЙ УРАЛЬСКИЙ ИЗБИРАТЕЛЬНЫЙ ОКРУГ № 65
Центр — помещение военкомата
В границах: ул. Мусы Джалиля, №№ 59б, 59в, 61, 61а, 61б, 61в, 63, 63а.

НИЖНЕВАРТОВСКИЙ КОМСОМОЛЬСКИЙ ИЗБИРАТЕЛЬНЫЙ ОКРУГ № 66
Центр — помещение военкомата
В границах: ул. Мусы Джалиля, №№ 53, 53а, 57, 57а, 57б, 57в.

Об образовании избирательных округов по выборам в Нижневартовский городской Совет депутатов трудящихся

Решение исполнительного комитета Нижневартовского городского Совета депутатов трудящихся № 100 от 19 апреля 1973 года

НИЖНЕВАРТОВСКИЙ СИБИРСКИЙ ИЗБИРАТЕЛЬНЫЙ ОКРУГ № 67
Центр — помещение военкомата
В границах: ул. Мусы Джалиля, №№ 43, 45, 47, 49, 51, 51а.

НИЖНЕВАРТОВСКИЙ БЕЛОЗЕРНЫЙ ИЗБИРАТЕЛЬНЫЙ ОКРУГ № 68
Центр — помещение военкомата
В границах: ул. Нефтяников, №№ 76, ул. Таежная, №№ 9, 9а, 9б, 9в, 11.

НИЖНЕВАРТОВСКИЙ ФИЗКУЛЬТУРНЫЙ ИЗБИРАТЕЛЬНЫЙ ОКРУГ № 69
Центр — контора СМУ-5
В границах: ул. М. Джалиля, №№ 37, 41, ул. Таежная, №№ 14, 14а, 14б, 16, 16а.

НИЖНЕВАРТОВСКИЙ МЕЖКВАРТАЛЬНЫЙ ИЗБИРАТЕЛЬНЫЙ ОКРУГ № 70
Центр — контора СМУ-5
В границах: ул. Таежная, №№ 6б, 8, 8а, 10, 10а, 12, 12а.

НИЖНЕВАРТОВСКИЙ МЕХАНИЗАТОРОВ ИЗБИРАТЕЛЬНЫЙ ОКРУГ № 71
Центр — контора СМУ-5
В границах: ул. Таежная, №№ 2, 4, 4а, 6, 6а, ул. Нефтяников, №№ 30, 32.

НИЖНЕВАРТОВСКИЙ ГЕОФИЗИКОВ ИЗБИРАТЕЛЬНЫЙ ОКРУГ № 72
Центр — контора СМУ-5
В границах: ул. Нефтяников, №№ 24, 24а, 24б, 26, 26а, 28, 28а.

НИЖНЕВАРТОВСКИЙ СНЕЖНЫЙ ИЗБИРАТЕЛЬНЫЙ ОКРУГ № 73
Центр — контора СМУ-5
В границах: ул. М. Джалиля, №№ 31, 31а, 31б, 33, 33а, 35, 35а.

НИЖНЕВАРТОВСКИЙ МАЯКОВСКИЙ ИЗБИРАТЕЛЬНЫЙ ОКРУГ № 74
Центр — контора СУ-13
В границах: ул. Мусы Джалиля, №№ 23, 23а, 23б, 25, 25а, 27, 27а, 27б.

НИЖНЕВАРТОВСКИЙ ПРОМСТРОЕВСКИЙ ИЗБИРАТЕЛЬНЫЙ ОКРУГ № 75
Центр — контора СУ-13
В границах: ул. Нефтяников, №№ 16, 16а, 16б, 18, 18а, 20, 20а, 20б.

НИЖНЕВАРТОВСКИЙ ОБСКОЙ ИЗБИРАТЕЛЬНЫЙ ОКРУГ № 76.
Центр — контора СУ-13
В границах: ул. Нефтяников, №№ 10, 12, 14, 14а, ул. Пионерская, №№ 3, 5, 5а, 5б.

НИЖНЕВАРТОВСКИЙ РЕЧНОЙ ИЗБИРАТЕЛЬНЫЙ ОКРУГ № 77
Центр — контора СУ-13
В границах: ул. Пионерская, №№ 7, 7а, 7б, 9, 9а, 11а, 11б.

НИЖНЕВАРТОВСКИЙ НЕФТЯНИКОВ ИЗБИРАТЕЛЬНЫЙ ОКРУГ № 78
Центр — контора СУ-13
В границах: ул. Пионерская, №№ 11, 13, 13а, 13б, 15, 15а, ул. Мусы Джалиля, №№ 19, 21.

НИЖНЕВАРТОВСКИЙ ЭКСПЛУАТАЦИОННЫЙ ИЗБИРАТЕЛЬНЫЙ ОКРУГ № 79
Центр — контора СУ-13
В границах: ул. Пионерская, №№ 2, 4, 4а, 6, 6а, 8, ул. Набережная, №№ 1, 3, 5.

НИЖНЕВАРТОВСКИЙ ВАХТОВЫЙ ИЗБИРАТЕЛЬНЫЙ ОКРУГ № 80
Центр — контора СУ-13
В границах: ул. Пионерская, №№ 10, 10а, 12, 12а, 14, 16, 18, ул. Мусы Джалиля, №№ 9, 11, 13, ул. Набережная, №№ 7, 9.

НИЖНЕВАРТОВСКИЙ УРЬЕВСКИЙ ИЗБИРАТЕЛЬНЫЙ ОКРУГ № 81
Центр — контора треста «Нижневартовскнефтестрой»
В границах: ул. Мусы Джалиля, нечетная сторона от ул. Набережной до реки Оби, дома и балки от нечетной стороны ул. Мусы Джалиля по ул. Набережной до Урья.

НИЖНЕВАРТОВСКИЙ ЮБИЛЕЙНЫЙ ИЗБИРАТЕЛЬНЫЙ ОКРУГ № 82
Центр — клуб «Юбилейный»
В границах: дома и балки от Урья по четной стороне ул. Набережной до УПТК.

НИЖНЕВАРТОВСКИЙ ШКОЛЬНЫЙ ИЗБИРАТЕЛЬНЫЙ ОКРУГ № 83
Центр — средняя школа № 2
В границах второго микрорайона, дом № 2 по улице Строителей.

НИЖНЕВАРТОВСКИЙ ДОРОЖНЫЙ ИЗБИРАТЕЛЬНЫЙ ОКРУГ № 84
Центр — средняя школа № 2
В границах второго микрорайона, дом № 4 по ул. Строителей.

НИЖНЕВАРТОВСКИЙ ШАИМСКИЙ ИЗБИРАТЕЛЬНЫЙ ОКРУГ № 85
Центр — средняя школа № 2
В границах второго микрорайона, дом № 6 по ул. Строителей.

НИЖНЕВАРТОВСКИЙ РОМАНТИКОВ ИЗБИРАТЕЛЬНЫЙ ОКРУГ № 86
Центр — средняя школа № 2
В границах второго микрорайона, дом № 1 по ул. Нефтяников.

НИЖНЕВАРТОВСКИЙ БЕРЕЗОВСКИЙ ИЗБИРАТЕЛЬНЫЙ ОКРУГ № 87
Центр — средняя школа № 2
В границах второго микрорайона, дом № 6а по ул. Нефтяников.

НИЖНЕВАРТОВСКИЙ МИРНЫЙ ИЗБИРАТЕЛЬНЫЙ ОКРУГ № 88
Центр — средняя школа № 2
В границах второго микрорайона, дом № 6 по ул. Нефтяников.

НИЖНЕВАРТОВСКИЙ ПАЛАТОЧНЫЙ ИЗБИРАТЕЛЬНЫЙ ОКРУГ № 89
Центр — средняя школа № 2
В границах второго микрорайона, дом № 5 по ул. Нефтяников.

НИЖНЕВАРТОВСКИЙ БАШКИРСКИЙ ИЗБИРАТЕЛЬНЫЙ ОКРУГ № 90
Центр—средняя школа № 2.
В границах второго микрорайона, дом № 7 по ул. Нефтяников.

НИЖНЕВАРТОВСКИЙ НОВАТОРОВ ИЗБИРАТЕЛЬНЫЙ ОКРУГ № 91
Центр—средняя школа № 2.
В границах второго микрорайона, дом № 8 по ул. Нефтяников.

НИЖНЕВАРТОВСКИЙ ПЕРМСКИЙ ИЗБИРАТЕЛЬНЫЙ ОКРУГ № 92
Центр—средняя школа № 2.
В границах второго микрорайона, дом № 10 по ул. Нефтяников.

НИЖНЕВАРТОВСКИЙ ГЕОЛОГОВ ИЗБИРАТЕЛЬНЫЙ ОКРУГ № 93
Центр—средняя школа № 2.
В границах второго микрорайона, дом № 11 по улице Нефтяников.

НИЖНЕВАРТОВСКИЙ ТРУБОПРОВОДНЫЙ ИЗБИРАТЕЛЬНЫЙ ОКРУГ № 94
Центр—средняя школа № 2.
В границах второго микрорайона, дом № 12 по ул. Таежной.

НИЖНЕВАРТОВСКИЙ ГОРНЫЙ ИЗБИРАТЕЛЬНЫЙ ОКРУГ № 95
Центр — средняя школа № 2
В границах второго микрорайона, дом № 13.

НИЖНЕВАРТОВСКИЙ ПЕРВОПРОХОДЦЕВ ИЗБИРАТЕЛЬНЫЙ ОКРУГ № 96
Центр—средняя школа № 2.
В границах второго микрорайона, дома №№ 19, 20, 21.

НИЖНЕВАРТОВСКИЙ СВЕТЛЫЙ ИЗБИРАТЕЛЬНЫЙ ОКРУГ № 97
Центр—средняя школа № 4.
В границах второго микрорайона, дом № 10 по улице Строителей.

НИЖНЕВАРТОВСКИЙ УРАЙСКИЙ ИЗБИРАТЕЛЬНЫЙ ОКРУГ № 98
Центр — средняя школа № 4.
В границах второго микрорайона, дом № 12 по ул. Строителей.

НИЖНЕВАРТОВСКИЙ ПОВХОВСКИЙ ИЗБИРАТЕЛЬНЫЙ ОКРУГ № 99
Центр — средняя школа № 4.
В границах второго микрорайона, дом № 35 по улице Строителей.

НИЖНЕВАРТОВСКИЙ НОВЫЙ ИЗБИРАТЕЛЬНЫЙ ОКРУГ № 100
Центр — средняя школа № 4.
В границах второго микрорайона, дом № 36 по ул. Строителей.

НИЖНЕВАРТОВСКИЙ КОСМОНАВТОВ ИЗБИРАТЕЛЬНЫЙ ОКРУГ № 101
Центр — средняя школа № 4.
В границах второго микрорайона, дом № 34 по ул. Космонавтов.

НИЖНЕВАРТОВСКИЙ ОМСКИЙ ИЗБИРАТЕЛЬНЫЙ ОКРУГ № 102
Центр—средняя школа № 2.
В границах второго микрорайона, дом № 22 по ул. Омской.

НИЖНЕВАРТОВСКИЙ МАГИСТРАЛЬНЫЙ ИЗБИРАТЕЛЬНЫЙ ОКРУГ № 103
Центр—средняя школа № 2.
В границах второго микрорайона, общежитие № 4 по улице Омской.

НИЖНЕВАРТОВСКИЙ ИРКУТСКИЙ ИЗБИРАТЕЛЬНЫЙ ОКРУГ № 104
Центр — средняя школа № 4
В границах второго микрорайона, общежитие № 2 по ул. Омской.

НИЖНЕВАРТОВСКИЙ АГАНСКИЙ ИЗБИРАТЕЛЬНЫЙ ОКРУГ № 105
Центр —.средняя школа № 4
В границах второго микрорайона, дом № 25 по ул. Омской.

НИЖНЕВАРТОВСКИЙ ЛУГОВОЙ ИЗБИРАТЕЛЬНЫЙ ОКРУГ № 106
Центр — средняя школа № 4
В границах второго микрорайона, дом № 26 по улице Омской.

НИЖНЕВАРТОВСКИЙ НАГОРНЫЙ ИЗБИРАТЕЛЬНЫЙ ОКРУГ № 107
Центр — средняя школа № 4
В границах второго микрорайона, дом № 27 по ул. Омской.

НИЖНЕВАРТОВСКИЙ УЧЕБНЫЙ ИЗБИРАТЕЛЬНЫЙ ОКРУГ № 108
Центр — средняя школа № 4
В границах второго микрорайона, дом № 29.

НИЖНЕВАРТОВСКИЙ ПОЧТОВЫЙ ИЗБИРАТЕЛЬНЫЙ ОКРУГ № 109
Центр — средняя школа № 4
В границах второго микрорайона. дом № 32.

НИЖНЕВАРТОВСКИЙ ВАРЬЕГАНСКИЙ ИЗБИРАТЕЛЬНЫЙ ОКРУГ № 110
Центр — общежитие № 12 второго микрорайона
В границах: общежитие № 18 второго микрорайона.

НИЖНЕВАРТОВСКИЙ ХВОЙНЫЙ ИЗБИРАТЕЛЬНЫЙ ОКРУГ № 111
Центр — средняя школа № 4
В границах первого микрорайона, дом № 3.

НИЖНЕВАРТОВСКИЙ ЗВЕЗДНЫЙ ИЗБИРАТЕЛЬНЫЙ ОКРУГ № 112
Центр — средняя школа № 4
В границах первого микрорайона, дом № 6.

НИЖНЕВАРТОВСКИЙ НЕПТУНСКИЙ ИЗБИРАТЕЛЬНЫЙ ОКРУГ № 113
Центр — средняя школа № 4
В границах первого микрорайона, дом № 7.

НИЖНЕВАРТОВСКИЙ БЫТОВОЙ ИЗБИРАТЕЛЬНЫЙ ОКРУГ № 114
Центр—средняя школа № 4.
В границах первого микрорайона, дом № 9.

НИЖНЕВАРТОВСКИЙ ЕЛОВЫЙ ИЗБИРАТЕЛЬНЫЙ ОКРУГ № 115
Центр—средняя школа № 4.
В границах первого микрорайона, до № 11.

НИЖНЕВАРТОВСКИЙ КНИЖНЫЙ ИЗБИРАТЕЛЬНЫЙ ОКРУГ № 116
Центр—средняя школа № 4.
В границах первого микрорайона, дом № 11а.

НИЖНЕВАРТОВСКИЙ БИБЛИОТЕЧНЫЙ ИЗБИРАТЕЛЬНЫЙ ОКРУГ № 117
Центр—средняя школа № 2.
В границах первого микрорайона, дом № 16.

НИЖНЕВАРТОВСКИЙ ДЕТСКИЙ ИЗБИРАТЕЛЬНЫЙ ОКРУГ № 118
Центр—средняя школа № 2.
В границах первого микрорайона, дом № 17.

НИЖНЕВАРТОВСКИЙ НЕФТЕПАРКОВЫЙ ИЗБИРАТЕЛЬНЫЙ ОКРУГ № 119
Центр—общежитие ЦТП.
В границах: дома и балки, расположенные на территории ЦТП.

НИЖНЕВАРТОВСКИЙ АВИАТОРОВ ИЗБИРАТЕЛЬНЫЙ ОКРУГ № 120
Центр—контора СМП-553
В границах: дома и балки на территории СМП-553.

НИЖНЕВАРТОВСКИЙ РЯЗАНСКИЙ ИЗБИРАТЕЛЬНЫЙ ОКРУГ № 121
Центр—общежитие №2 СУ-29.
В границах: дома и балки на территории жилого поселка СУ-29 с № 1 до № 60.

НИЖНЕВАРТОВСКИЙ ЖИЛСТРОЕВСКИЙ ИЗБИРАТЕЛЬНЫЙ ОКРУГ № 122
Центр—общежитие № 2 СУ-29.
В границах: дома и балки на территории жилпоселка СУ-29 с № 60 до № 120.

НИЖНЕВАРТОВСКИЙ АВТОТРАНСПОРТНЫЙ ИЗБИРАТЕЛЬНЫЙ ОКРУГ № 123
Центр—общежитие № 2 СУ-29
В границах: балки по ул. Лесной и на территории энергопоезда.

НИЖНЕВАРТОВСКИЙ НОВОДОРОЖНЫЙ ИЗБИРАТЕЛЬНЫЙ ОКРУГ № 124
Центр—клуб СУ-909.
В границах: балки, расположенные на территории СУ-909, автобаз № 9, 95, САТК.

НИЖНЕВАРТОВСКИЙ ЗАПАДНЫЙ ИЗБИРАТЕЛЬНЫЙ ОКРУГ № 125
Центр—красный уголок АТК.
В границах: балки, расположенные на территории АТК, УБР-1, УМ-5.

НИЖНЕВАРТОВСКИЙ ВОСТОЧНЫЙ ИЗБИРАТЕЛЬНЫЙ ОКРУГ № 126
Центр—контора ССУ-3.
В границах: балки, расположенные на территории ССУ-3, ССУ-2.

МЕГИОНСКИЙ МЫСОВОЙ ИЗБИРАТЕЛЬНЫЙ ОКРУГ № 127
Центр—контора СМ № 5.
В границах: д. Мысовая Мега, общежитие ГПЗ.

МЕГИОНСКИЙ ТРУДОВОЙ ИЗБИРАТЕЛЬНЫЙ ОКРУГ № 128
Центр—гостиница.
В границах: ул. Труда.

МЕГИОНСКИЙ ТОРГОВЫЙ ИЗБИРАТЕЛЬНЫЙ ОКРУГ № 129
Центр—средняя школа.
В границах: ул. Советская (четная сторона с № 22 по № 30).

МЕГИОНСКИЙ ШКОЛЬНЫЙ ИЗБИРАТЕЛЬНЫЙ ОКРУГ №130
Центр—средняя школа
В границах: ул. Советская (нечетная сторона с № 23 по № 35, 35а).

МЕГИОНСКИЙ МИРНЫЙ ИЗБИРАТЕЛЬНЫЙ ОКРУГ № 131
Центр—средняя школа.
В границах: ул. Мира.

МЕГИОНСКИЙ СПОРТИВНЫЙ ИЗБИРАТЕЛЬНЫЙ ОКРУГ № 132
Центр—средняя школа.
В границах ул. Нефтеразведочной, от №№ 14, 14а по 19, 19в, ул. Советская, дом № 20.

МЕГИОНСКИЙ БЕРЕГОВОЙ ИЗБИРАТЕЛЬНЫЙ ОКРУГ № 133
Центр—контора экспедиции.
В границах: ул. Береговая (нечетная сторона с № 1 по № 27), Нефтеразведочная (с № 1 по № 5), Сутормина (четная сторона с № 2 по № 22), Строителей (четная сторона с № 2 по № 6).

МЕГИОНСКИЙ ГЕОЛОГИЧЕСКИЙ ИЗБИРАТЕЛЬНЫЙ ОКРУГ № 134
Центр — контора экспедиции
В границах: ул. Сутормина (нечетная сторона с № 1 по № 9), Нефтеразведочная (нечетная сторона о № 7 по № 11), ул. Ленина (четная сторона с № 2 по № 24), ул. Строителей (четная сторона №№ 8, 10).

МЕГИОНСКИЙ ЛЕНИНСКИЙ ИЗБИРАТЕЛЬНЫЙ ОКРУГ № 135
Центр—здание старой школы
В границах: ул. Гагарина (четная сторона с № 2 по № 8), переулок Школьный (от ул. Гагарина до ул. Ленина), ул. Ленина (нечетная сторона с № 3 по № 9), Строителей (четная сторона с № 12 по № 16).

МЕГИОНСКИЙ ГАГАРИНА ИЗБИРАТЕЛЬНЫЙ ОКРУГ № 136
Центр—здание старой школы.
В границах: ул. Советская (четная сторона с № 2 по № 6), переулок Школьный (от ул. Советской до ул. Гагарина), ул. Гагарина (нечетная сторона с № 1 по № 7). Строителей (четная сторона с № 18 по №22).

МЕГИОНСКИЙ КЛУБНЫЙ ИЗБИРАТЕЛЬНЫЙ ОКРУГ № 137
Центр—клуб «Геолог».
В границах: по переулку Школьному от ул. Ленина до ул. Советской, ул. Советская (четная сторона с № 8 по №16), Ленина (нечетная сторона с № 13 по № 17).

МЕГИОНСКИЙ ПОЧТОВЫЙ ИЗБИРАТЕЛЬНЫЙ ОКРУГ № 138
Центр—отделение связи.
В границах: ул. Советская (нечетная сторона с № 11 по № 17), все дома по ул. Львовской и балки у овощехранилища.

МЕГИОНСКИЙ ЮБИЛЕЙНЫЙ ИЗБИРАТЕЛЬНЫЙ ОКРУГ № 139
Центр—красный уголок СУ-12.
В границах: ул. Дружба, №№ 2, 2а, 4, 4а, 6, 6а, общежитие № 5, 8, 11 и гостиница СУ-12.

МЕГИОНСКИЙ НАГОРНЫЙ ИЗБИРАТЕЛЬНЫЙ ОКРУГ № 140
Центр — контора отделения совхоза
В границах: ул. Северная (четная сторона от ул. Нагорной до ул. Строителей (нечетная сторона), от ул. Северной до ул. Береговой и по краю горы до ул. Северной.

МЕГИОНСКИЙ СОВХОЗНЫЙ ИЗБИРАТЕЛЬНЫЙ ОКРУГ № 141
Центр — контора отделения совхоза
В границах: ул. Северная (нечетная сторона с № 1 по № 19), Дружбы (нечетная сторона с № 1 по № 13), вся подгорная часть р. п. Мегион.

МЕГИОНСКИЙ ПЕРВОМАЙСКИЙ ИЗБИРАТЕЛЬНЫЙ ОКРУГ № 142
Центр — детсад № 3
В границах: ул. Первомайская от дома № 3, включая дом № 9.

МЕГИОНСКИЙ ГЕРЦЕНА ИЗБИРАТЕЛЬНЫЙ ОКРУГ № 143
Центр — детсад № 3
В границах: ул. Герцена.

[Окончание на 4 стр.].

Об образовании избирательных округов по выборам в Нижневартовский городской Совет депутатов трудящихся

[Окончание. Начало на 2, 3 стр.].

МЕГИОНСКИЙ ОКТЯБРЬСКИЙ ИЗБИРАТЕЛЬНЫЙ ОКРУГ № 144

Центр — детсад № 3

В границах: ул. Свободы, №№16—20, Больничная, №№ 21-23-25.

МЕГИОНСКИЙ БЕРЕЗОВСКИЙ ИЗБИРАТЕЛЬНЫЙ ОКРУГ № 145

Центр — 8-летняя школа

В границах: ул. Больничная, с № 27 по 35, №№ 29а, 31а, 35а.

МЕГИОНСКИЙ ЛЕСНОЙ ИЗБИРАТЕЛЬНЫЙ ОКРУГ № 146

Центр — 8-летняя школа

В границах: ул. Свободы (четная сторона, №№ 22—28, 22а, 28а).

МЕГИОНСКИЙ ТРАНСПОРТНЫЙ ИЗБИРАТЕЛЬНЫЙ ОКРУГ № 147

Центр — средняя школа

В границах: ул. Свободы (нечетная сторона, дома №№ 1—9).

МЕГИОНСКИЙ КЕДРОВЫЙ ИЗБИРАТЕЛЬНЫЙ ОКРУГ № 148

Центр — средняя школа

В границах: ул. Свободы, с дома № 11 по № 23.

МЕГИОНСКИЙ САЙМОВСКИЙ ИЗБИРАТЕЛЬНЫЙ ОКРУГ № 149

Центр — средняя школа

В границах: ул. 50 лет Октября, № 2, — 14.

МЕГИОНСКИЙ ЕЛОВЫЙ ИЗБИРАТЕЛЬНЫЙ ОКРУГ № 150

Центр — 8-летняя школа

В границах: ул. 50 лет Октября, дома № 16—24, 24а.

МЕГИОНСКИЙ НОВОСТРОЕВСКИЙ ИЗБИРАТЕЛЬНЫЙ ОКРУГ № 151

Центр — общежитие НГДУ

В границах: ул. Таежная, дома № 1—10.

МЕГИОНСКИЙ ТАЕЖНЫЙ ИЗБИРАТЕЛЬНЫЙ ОКРУГ № 152

Центр — 8-летняя школа

В границах: ул. Таежная, дома № 11—16.

МЕГИОНСКИЙ ДОРОЖНЫЙ ИЗБИРАТЕЛЬНЫЙ ОКРУГ № 153

Центр — контора с-п №7

В границах: балки ССУ-7 (правая сторона Саймы), СУ-14, СУ-43, дома центральной усадьбы отделения совхоза, общежитие при аэропорту, общежитие СМУ-11, по ул. Чехова, № 1-2.

МЕГИОНСКИЙ ВАР-МЕГИОНСКИЙ ИЗБИРАТЕЛЬНЫЙ ОКРУГ № 154

Центр — контора СУ-920

В границах: жилые дома, расположенные на территории СУ-920.

МЕГИОНСКИЙ БУРОВОЙ ИЗБИРАТЕЛЬНЫЙ ОКРУГ № 155

Центр — контора УБР

В границах балков Мегионского УБР, ряд 1, 2, 3.

МЕГИОНСКИЙ ВЫШКОМОНТАЖНЫЙ ИЗБИРАТЕЛЬНЫЙ ОКРУГ № 156

Центр — контора УБР

В границах балков, ряд 4, 5, 6, 7.

МЕГИОНСКИЙ ТАМПОНАЖНЫЙ ИЗБИРАТЕЛЬНЫЙ ОКРУГ № 157

Центр — контора УБР

В границах балков, ряд 8, 9.

МЕГИОНСКИЙ БОЛОТНЫЙ ИЗБИРАТЕЛЬНЫЙ ОКРУГ № 158

Центр — контора ВАТК

В границах балков, ряд 10 и балки ВАТК.

НА ОБУСТРОЙСТВЕ Самотлора тревожно

ВСЕ ВЫШЕ и выше поднимается на небосводе солнце. Уходят с полей пятна потемневшего снега. Незаметно пробуждается лес. С каждым днем все прочнее и увереннее вступает весна в свои права. Она радует и беспокоит, торопит строителей: уменьшается толщина промерзшего за зиму грунта, заполняются водой траншеи и котлованы, выкопанные для прокладки трубопроводов и монтажа узлов задвижек. И чем быстрее идет весна, тем сложнее и труднее становится выполнять строительно-монтажные работы на трудно проходимых самотлорских болотах.

Не радуют солнечные денечки генподрядную организацию по обустройству Самотлора — СУ-18 треста «Спецгазстрой» [и. о. начальника управления С. А. Бельков].

По плану 1973 года к первому мая СУ-18 совместно с субподрядными организациями УМ-5 и УМ-9 треста «Тюменьгазмеханизация» и СУ-14 треста «Тюменьнефтегазмонтаж» должны были построить 54 километра магистральных водоводов, 51 километр магистральных нефтепроводов, 60 километров нагнетательных водоводов и 45 километров магистральных газопроводов. Фактически на 16 апреля 1973 года было выполнено: 53,5 километра магистральных водоводов, 47,5 километра нефтепровода, 7 километров газопровода и 30 километров нагнетательных водоводов.

Впереди работы еще очень много. На магистральных нефтепроводах и водоводах допущено, кроме того, 32 разрыва и необходимо смонтировать 15 узлов или 30 задвижек диаметром 500—800 миллиметров.

Да, строительство трубопроводов очень и очень затянулось. Причиной этому явилась весьма долгая раскачка, допущенная с начала года. Болота на трассах длительное время не промораживались, медленно шла расчистка трасс.

Строители оправдываются: не хватало, мол, землеройной техники, трубоукладчиков, сварочных агрегатов и сварочно-монтажных бригад, в то же время имеющаяся техника использовалась в одну смену и то не на полную мощность.

Получить прирост добычи нефти в 1973 году в количестве 17 миллионов тонн с Самотлорского месторождения без строительства названных трубопроводов невозможно. Поэтому в третьей декаде января 1973 года состоялось совещание по ускорению обустройства Самотлорского месторождения в присутствии руководства трестов и главков названных управлений. После совещания все управления были подкреплены техникой и людскими ресурсами, однако приступили к работе в полную силу только лишь с 15 февраля.

Таким образом, из-за неорганизованности было потеряно 1,5 месяца, а это привело в конце концов к штурмовщине и нервотрепке. На Самотлоре сосредоточено 32 экскаватора, 26 бульдозеров, 4 изоляционных колонны. А вот сварочных бригад только семь при потребности двенадцать. Трест «Тюменьнефтегазмонтаж» [управляющий Яо К. В.] не направил еще пять бригад, в связи с чем и затянулись сварочные работы до сегодняшнего дня. Чтобы ликвидировать отставание по сварочно-монтажным работам, к строительству нагнетательных водоводов были подключены две бригады КММУ-1 и две бригады СУ-18, которые ведут сейчас сварочные работы в трудных условиях [систематически проваливаются трубоукладчики], хотя расчистка трасс была выполнена значительно раньше.

Но штурмовщина породила и низкое качество работ. Особенно этим отличается СУ-18 на изоляции трубопроводов. Дюкера, что прокладываются через озера, в строительном управлении № 18 изолируют пленкой без футеровки, протаскивают трубу по льду, тем самым срывают пленку, и труба во многих местах оголяется. Так и произошло на водоводе и нефтепроводе между ДНС-1 и ДНС-2.

Переходы трубопроводов через выкидные линии следовало производить после засыпки их грунтом толщиной 70 сантиметров, однако СУ-18 игнорирует это и волоком протаскивает нитки длиной по 100—150 метров, сдирая изоляцию. Считаю, что такое положения в дальнейшем не может быть терпимым, и что руководство СУ-18 сделает для себя правильные выводы, устранит допущенные дефекты.

Серьезную озабоченность вызывает окончание работ СУ-14. Отсюда уезжают две прикомандированные бригады из других управлений, тем самым ослабляется важный участок на Самотлоре. Там сейчас требуется не менее десяти звеньев для окончания всех недоделок до 1 мая 1973 года, в наличии же остается не более пяти звеньев. Поэтому от руководства СУ-14 требуются экстренные меры.

Правильно организовать окончание строительства, привлекать к делу все внутренние резервы — главная задача каждого коллектива, занимающегося обустройством Самотлора.

П. ТРАХНОВ,
зам. начальника отдела по обустройству месторождений НГДУ «Нижневартовскнефть».

Эффективность вышкостроения

Активизировала свою деятельность организация НТО Нижневартовской вышкомонтажной конторы, возглавляемая главным инженером А. С. Сахно.

Более ста тысяч рублей условной годовой экономии дает транспортировка крупных блоков бурового оборудования на модернизированных тяжеловозах на пневматическом ходу и на трайлерах с применением автомобиля МАЗ-543. Этот способ предложили заместитель начальника объединения «Запсиббурнефть» В. В. Рехвиашвили, начальник ПТО вышкомонтажной конторы В. И. Николаев, начальник цеха № 5 этой же конторы В. Е. Кривов и заместитель начальника Мегионского управления буровых работ А. П. Андросов.

Продолжается внедрение сборно-разборного манифольда и оригинальных коммуникаций на быстро-разъемных соединениях при строительстве буровых. Годовой экономический эффект составит 46 тысяч рублей. Авторы — В. И. Николаев, председатель месткома А. Ф. Германов.

А. С. Сахно разработал интересную схему заливной емкости на вышечном блоке, которая позволяет отказаться от специальных конструкций. Кроме того, под руководством Алексея Сергеевича творческая группа разработала ряд мероприятий и конструктивных решений, которые успешно внедрены на Самотлоре, на кустах № 133 и № 137.

Н. ИЛЬИН,
рабкор.

Активный общественник

Машинист второй насосной станции Мегионского месторождения, закачивающей воду в нефтяной пласт, Анатолий Ильич Павлов добросовестно относится к порученному делу. Закрепленное за ним оборудование постоянно в технически исправном состоянии.

Руководство цеха доверило А. И. Павлову возглавить общественную организацию — добровольную пожарную дружину. При активном участии начальника дружины объект хорошо оснащен первичными средствами пожаротушения, которые всегда содержатся в боеготовности.

На объекте строго соблюдается режим, в помещениях чистота и порядок. Начальник ДПД никогда не пройдет мимо малейшего нарушения правил, поможет новичку изучить инструкции, работать так, чтобы не допускать возникновения загораний.

Однажды по вине электросварщиков монтажно-наладочного управления загорелся утеплитель насосной станции. Анатолий Ильич моментально мобилизовал свою дружину и приступил к ликвидации пожара имеющимися средствами. Действуя решительно, умело применяя все находящиеся в их распоряжении средства, дружинники справились с огнем, спасли ценное оборудование, и через некоторое время объект вновь вступил в строй.

Р. КАЙНИЕВ,
начальник цеха поддержания пластового давления НГДУ «Мегионнефть».



ЧССР. Полным ходом идут работы на трассе международного транзитного газопровода «СССР — Западная Европа». НА СНИМКЕ: рабочий Франтишек Елинек проверяет работу газовой турбины на компрессорной станции в Коуржиме.

Фото ЧТК — ТАСС.

Редактор В. КОРЧЕМКИН.



ПОКАЗЫВАЕТ НИЖНЕВАРТОВСК
(Время местное)

23 апреля, понедельник

16.00 — «Дуэль». Телеспектакль. 18.00—«Сегодня на манеже». Цирковая программа. 19.00—Для детей. «Гулько Бамбулько». Мультфильм. (ЧССР) 1—2 серии. 19.30—Литературная передача. 19.45—Короткометражный фильм. 20.00—Новости. 20.10—Беседа врача. 20.20—«Мастера башкирского балета». Фильм-концерт. 21.10—«Свои люди — сочтемся». Телеспектакль. I часть.

24 апреля, вторник

16.00 — «Батьковщина». Короткометражный художественный фильм. 16.30—«Огонька». Музыкальная комедия. 18.10—«Из Нью-Йорка — в Ясную Поляну». Телефильм. 18.50 — Для детей. «Гулько Бамбулько». Мультфильм. (ЧССР) 3—5 серии. 19.25—«Наш любимый детский сад». Передача. 19.45—«Аисты». Кукольный фильм-сказка. 20.00—Новости. 20.10—«Уральский хор». Фильм-концерт. 20.45—Литературная передача. 21.05—«Свои люди — сочтемся». Телеспектакль. II часть.

Нижневартовский аэропорт доводит до сведения пассажиров, что с 15 апреля в населенные пункты Зайцева Речка, Больше-Тархово, Колек-Еган полеты прекращаются из-за состояния аэродромов района.

НАШ АДРЕС: 626442
г. Нижневартовск, Дом Советов

ТЕЛЕФОНЫ: редактора — 0-98, зам. редактора — 0-85, промышленного отдела — 0-85 (2 зв.), ответственного секретаря и отдела писем — 0-87, типографии — 0-87 (2 зв.).

ГАЗЕТА ВЫХОДИТ ПО ВТОРНИКАМ, ЧЕТВЕРГАМ И СУББОТАМ

Нижневартовская типография управления издательств, полиграфии и книжной торговли Тюменского облисполкома

Тираж 8100

Пролетарии всех стран, соединяйтесь!

ЛЕНИНСКОЕ ЗНАМЯ

ОРГАН НИЖНЕВАРТОВСКОГО ГОРКОМА КПСС И ГОРОДСКОГО СОВЕТА ДЕПУТАТОВ ТРУДЯЩИХСЯ ТЮМЕНСКОЙ ОБЛАСТИ

Издается с 4 сентября 1941 года ◆ № 49 (3187) ◆ ВТОРНИК, 24 апреля ✦ Цена 2 коп.



У ИСТОКОВ НЕФТЯНОЙ РЕКИ

На две тысячи с лишним километров протянулся самый крупный нефтепровод страны Нижневартовск — Тюмень — Альметьевск, и первые из них пролегли по нижневартовской земле — одному из самых сложных участков трассы.

Сегодня здесь, на первом километре, у истока новой нефтяной реки, большой праздник, посвященный завершению линейных работ на северном участке нефтепровода Нижневартовск Тюмень — Курган — Уфа — Альметьевск и подаче самотлорской нефти в магистраль.

На митинг, посвященный этому знаменательному событию, прибыли победители социалистического соревнования среди строительных управлений этой всенародной стройки, чтобы рапортовать Центральному Комитету КПСС, Совету Министров СССР о досрочном завершении работ.

На площади у головной насосной станции — транспаранты в честь победителей, трибуна для почетных гостей. Митинг открыл парторг обкома КПСС на строительстве нефтепровода Ю. П. Старцев. Он предоставил слово начальнику управления строительства нефтепровода Нижневартовск — Тюмень — Альметьевск Герою Социалистического Труда Н. А. Воробьеву. Он зачитывает фамилии символической бригады трассовиков. В ее состав входят изолировщики, сварщики, землеройщики — люди, добившиеся наивысших показателей в труде.

Среди них бригадир сварщиков СУ-14 Абдулла Нигматуллин. Это его бригада в декабре 1971 года сварила первый стык, положив начало нефтяной магистрали, она же в канун митинга сварила последний шов подхода к старой камере скребка головной насосной станции.

Школьники поздравляют строителей, повязывают алые ленты и дарят живые цветы.

Высокую оценку труду строителей нефтепровода дали заместитель министра строительства предприятий нефтяной и газовой промышленности СССР Ю. П. Баталин, заместитель министра нефтяной промышленности СССР Ш. С. Донгарьян, первый секретарь обкома КПСС Б. Е. Щербинка, секретарь Нижневартовского горкома КПСС, Герой Социалистического Труда В. В. Бахилов, начальник Нижневартовского нефтедобывающего управления имени В. И. Ленина Р. И. Кузоваткин. От имени строителей выступил бригадир-строитель СУ-44 треста «Мегионгазстрой» Н. П. Нежданов.

— В сооружении нефтепровода участвовало более десяти тысяч человек, и построен он всего за один год, — сказал Н. П. Нежданов. — Это достигнуто благодаря новой форме организации труда на трассе — технологическим потокам. Мы доказали, что строить трубопроводы в условиях Сибири можно и нужно круглый год. Кроме того, головная насосная станция, где мы сегодня празднуем окончание строительства крупнейшей в стране магистрали, является воплощением самой новейшей техники и автоматики. Здесь впервые поставлены насосы мощностью 12,5 тысячи кубометров в каждый час.

Н. А. Воробьев дает указание открыть главные задвижки нефтепровода. Это ответственное поручение выполнили Е. В. Кузин, бригадир сварщиков-монтажников из СУ-14 треста «Тюменьнефтегазмонтаж» и Н. П. Нежданов, бригадир-строитель из СУ-44 треста «Мегионгазстрой».

Самотлорская нефть подана в новую магистраль...

НА СНИМКАХ: Митинг; открывают задвижки Е. В. Кузин и Н. П. Нежданов.

Фото Ф. БОГЕНЧУКА.



В Совете Министров СССР

Совет Министров СССР постановил перенести день отдыха с субботы 28 апреля на понедельник 30 апреля 1973 г.

◆ ◆ ◆

ПАМЯТИ В.И. ЛЕНИНА

В Доме культуры «Юбилейный» состоялось торжественное собрание, посвященное 103-й годовщине со дня рождения В. И. Ленина. С докладом «Ленинизм — великая созидательная сила коммунистического строительства» выступил первый секретарь горкома КПСС В. В. Бахилов.

После торжественной части состоялся большой праздничный концерт.

В фонд пятилетки

21 АПРЕЛЯ НА КОММУНИСТИЧЕСКИЙ СУББОТНИК ВЫШЛО 23800 ЧЕЛОВЕК. ОНИ ЗАРАБОТАЛИ ОКОЛО 150 ТЫСЯЧ РУБЛЕЙ, КОТОРЫЕ БУДУТ ПЕРЕЧИСЛЕНЫ В ФОНД ДЕВЯТОЙ ПЯТИЛЕТКИ.

●

ПРАЗДНИК ТРУДА

Под алым знаменем

К восьми часам утра 21 апреля строители трехтысячного коллектива треста «Нижневартовскжилстрой» собрались у штаба стройки на митинг, посвященный коммунистическому субботнику. Митинг открыл председатель объединенного построечного комитета В. К. Тимофеев. Он предоставил слово управляющему трестом Я. М. Малинскому. Горячо поздравив строителей с началом ленинского субботника, Я. М. Малинский пожелал всем коллективам подразделений производительного труда, праздничного настроения. На митинге выступил также передовой бригадир В. Чернец из СУ-27.

Право поднять алое знамя коммунистического субботника было предоставлено победителям социалистического соревнования в честь 103-й годовщины со дня рождения В. И. Ленина — бригадиру П. Степанову и начальнику участка комсомольцу В. Рогозину, коллективы которых работают по методу Злобина. Раздается гром аплодисментов, звучит Гимн Советского Союза.

После митинга вахтовые машины доставили людей на строительные площадки. Все дружно принялись за работу. К десяти часам в штаб треста поступили первые сообщения. Начальник управления механизации В. А. Фролов доложил, что все восемнадцать автокранов, четыре трубоукладчика, восемь экскаваторов, все бульдозеры и тракторы вышли на линию. Вывезено 150 кубометров грунта, собрано три тонны металлолома. Начальник НСУ В. А. Луценко сообщил, что на строительные объекты вышло триста человек—на тридцать больше обычного. Обязательство коллектива — завершить сегодня забивку свай под два дома в новом, третьем микрорайоне города. Из УПТК позвонил главный инженер Ю. М. Пискотин: сегодня вывезем на объекты не менее 600 тонн изделий. Это целый этаж пермского дома. Собрано на поддоны 24 тысячи штук кирпича.

Всюду в этот день кипела работа. В ленинском субботнике приняли участие 3105 рабочих—на 200 человек больше обычного, и 678 школьников. Выполнено строительно-монтажных работ более чем на 110 тысяч рублей.

В. КИСЕЛЕВ.

Весомый вклад

Многолюдный митинг состоялся в Нижневартовском управлении буровых работ № 2. Буровой мастер Герой Социалистического Труда Анатолий Дмитриевич Шакшин от имени своей бригады заявил, что сегодня будет пробурено в два раза больше нормы.

Свое слово коллектив тов. Шакшина сдержал. Бригада бурового мастера Григория Кузьмича Петрова также достигла наивысшей проходки — триста метров при плане двести.

От души потрудились нефтяники. На Самотлоре добыто восемь тысяч тонн, на Ватинском и Мегионском месторождениях — тысяча тонн сверхплановой нефти.

На Самотлоре вступило в строй восемь новых скважин, что даст значительную прибавку к добыче нефти. Бригада НГДУ «Мегионнефть», возглавляемая Иваном Александровичем Ульяновым, закончила освоение первой скважины на Аганском месторождении.

Крупный взнос внесли строители треста «Мегионгазстрой», они сдали в эксплуатацию основные объекты нефтеперекачивающей станции. В честь этого события там состоялся митинг.

А. МИТИН.

Все, как один

Праздником труда стал для рабочих и служащих Нижневартовской тракторной конторы день 21 апреля. На коммунистический субботник вышли 540 человек. Все трудились высокопроизводительно. В фонд пятилетки перечислено 3.720 рублей.

Наибольший вклад внесли бригады Виктора Николаевича Рыжикова, Василия Егоровича Еременко, слесари Юрий Михайлович Выдрин, Николай Иванович Богданов, бульдозерист Владимир Иванович Родионов, тракторист Николай Вольхин и другие.

В. СЕРГЕЕВ,
зам. секретаря партийной организации.

НАВСТРЕЧУ ИДЕОЛОГИЧЕСКОМУ СОВЕЩАНИЮ

Труд нелегкий, кропотливый

В НАШЕ время глубокое познание революционной теории, умение применять ее на практике приобретает все большее значение. И успех этой работы в значительной мере определяется деятельностью многочисленной армии пропагандистов.

У нас в тресте «Мегионгазстрой» около тридцати пропагандистов. Большинство из них члены КПСС. Оно и понятно, ведь быть пропагандистом — высокая честь для члена партии. Партия высоко ценит труд пропагандиста, несущего в массы знания революционной теории, организующего людей на трудовые подвиги во имя коммунизма.

Мне хочется рассказать о пропагандисте В. П. Беломесове. Он ведет занятия в школе основ марксизма-ленинизма пятого года обучения в УМ-5. В школе занимаются 13 коммунистов. Надо сказать, что большинство из них на занятия идет с охотой, старается не пропускать их. В этом большая заслуга пропагандиста.

Владимир Павлович старается постоянно обогащать свои знания. Разумеется, одного накопления знаний мало. Ведь нужно еще и умело, и доходчиво передать их своим слушателям, используя при этом наглядные пособия. Этим мастерством обладает наш пропагандист. И, как результат,— слушатели активно участвуют в обсуждении той или иной темы, делают правильные философские выводы. Особенно активное участие принимают в собеседованиях Р. Д. Гусева, Е. А. Арбузов, Головлев и другие.

На днях в школе состоялось занятие на тему «Закон отрицания отрицания как выражение неодолимости нового». Пропагандист доходчиво, на простых примерах из жизни разъяснил своим слушателям спиралеобразный характер развития. Чувствуется, что для того, чтобы правильно объяснить, пропагандисту пришлось не один вечер работать с первоисточниками и учебниками, досконально изучить этот закон диалектики, составить правильный конспект беседы.

Тема освещена. Однако пропагандист планирует на следующем занятии снова вернуться к ней и провести собеседование, закрепить изученный материал.

Труд пропагандиста кропотливый, ответственный, нелегкий. Средств для поощрения его много. Но, пожалуй, самой высокой наградой для члена партии В. П. Беломесова является удовлетворенность результатами своего труда. Он видит, как люди, с которыми он проводит занятия, день ото дня все глубже постигают марксистскую теорию, правильно определяют свое место в общем труде строителей коммунизма.

А. КОСПОЛОВА,
зав. парткабинетом парткома треста «Мегионгазстрой».



Широкий размах социалистического соревнования в коллективе УБР-1 позволил буровикам значительно перевыполнить план. Так, бригада В. Т. Громова при апрельском задании 3800 метров прошла на сегодня 4320. Одну из вахт возглавляет бурильщик Анатолий Клушников (на снимке).

Фото И. Яська.

Мангышлак преподносит сюрприз

Как известно, у нас, на Самотлоре, побывали буровики с полуострова Мангышлак. Сначала буровой мастер Узеньского управления буровых работ Виктор Михайлович Несветайлов, а затем и буровой мастер Александр Павлович Еремин со своими любознательными товарищами. И не зря ездят к нам гости. Несветайлов, например, бригада которого соревнуется с бригадой Виктора Китаева, не давал покоя своим «соперникам», пытаясь вникнуть в секреты наших умельцев. И ведь вник, увез с собой крупицы драгоценного опыта. В прошлом году возглавляемый им коллектив достиг наивысшей проходки в своей республике, а нынче удивил даже самотлорцев, перекрыв квартальный план на 172,1 процента!

Китеев со своими товарищами дал 167,4 процента квартального плана. Очень хорошо, но...

А. П. Еремин от имени своих друзей вызвал на соревнование бригаду С. Ф. Ягофарова. Ягофаровцы вызов приняли. Приняли и на первых порах потерпели поражение. Бригада тов. Ягофарова при плане 9000 пробурила 11 189 метров. Бригада Еремина — соответственно 6900 и 16 863.

О чем же говорят другие показатели! Коммерческая скорость — В. М. Несветайлов: план 2000, фактически 3023 метра на станок в месяц, В. В. Китаев: план 3464, фактически 5411, А. П. Еремин: план 1971, фактически 3690, С. Ф. Ягофаров: план 3000, фактически 2797 метров на станок в месяц. Производительное время —В. М. Несветайлов 85,3, В. В. Китаев 94,4 процента, А. П. Еремин 90,7, С. Ф. Ягофаров — 62 процента.

Соревнование принесло успех всем его участникам. И пусть оно разгорается с новой силой.

А. СМИРНОВ.

Технический прогресс — наши крылья

В СОДРУЖЕСТВЕ НАУКИ С ПРАКТИКОЙ

В директивах XXIV съезда, последующих постановлениях партии и правительства уделено большое внимание развитию нефтегазодобывающей промышленности Западной Сибири.

По добыче нефти в 1971 году Западная Сибирь вышла на второе место в стране, а к концу этого года по суточной добыче выйдет на первое место. НГДУ «Нижневартовскнефть» им. В. И. Ленина уже сейчас является самым крупным в стране.

В 1972 году в районе добыто 26,5 миллиона тонн нефти, а в 1973 году будет добыто 45,5 миллиона тонн. Это значит, что 19 миллионов тонн из 30 или свыше 60 процентов всесоюзного прироста добычи даст Нижневартовск.

Первоочередной ввод крупных и уникальных месторождений, применение новейших достижений науки и техники в бурении скважин и добыче нефти обеспечивают высокую эффективность производства.

Всей стране известны имена наших буровиков, вышкостроителей — Героев Социалистического Труда Г. М. Левина, А. Д. Шакшина, Я. С. Вагапова. В 1972 году бригада Г. М. Левина достигла рекордной в стране проходки для скважин глубиной свыше двух тысяч метров, пробурив 67 тысяч метров горных пород.

Опыт работы бригады тов. Левина показателен тем, что рекорды устанавливаются здесь не ради рекордов. На базе этого коллектива вскрываются еще неиспользованные резервы в технике, технологии и организации буровых работ, изучаются передовые методы и приемы труда, которые затем становятся достоянием всех коллективов.

Еще 2—3 года назад мы удивлялись проходке в 40—50 тысяч метров в год, а сегодня уже и отстающие коллективы имеют более высокие показатели.

Успех достигнут без увеличения численности, за счет роста производительности труда, совершенствования технологии и техники бурения. Большинство буровых бригад работают на двух кустовых площадках одновременно, благодаря чему совмещаются процессы, связанные со строительством и испытанием скважин, практически ликвидируются непроизводительные затраты времени, простои и «окна» в бурении, увеличивается коммерческая скорость.

Разработаны и применяются новые конструкции дешевых дорог с грунтовым покрытием и основания под вышки на заболоченных территориях. Многое сделано для разработки новых видов технологии строительства дорог с твердым покрытием. В частности, строительство основания полотна типа «плавающая насыпь» уже позволяет более чем в два раза уменьшить стоимость каждого километра. Немало смелых инженерных решений находит практическое применение в строительстве дорог и оснований под буровые непосредственно на площади озера Самотлор.

Все буровые установки переведены на специальные основания. Применяются железнодорожные тележки и катки, испытываются тележки на резиновом ходу от самолета «Антей» и платформы на воздушной подушке. Все это позволяет легко транспортировать установку как внутри куста, так и на значительные расстояния. Разработаны различные варианты компоновки бурового оборудования в виде укрупненных блоков ,имеющих высокую монтажеспособность и транспортабельность. Все буровые установки переведены на электропривод. Это достигнуто благодаря использованию блочных передвижных подстанций, переносных кабельных линий, которые прокладываются по поверхности болот.

Модернизация оборудования и технологии позволила перейти на форсированные режимы бурения. Усовершенствована циркуляционная система — используются типовые емкости заводского изготовления, сито-гидро-циклонные установки, которые в зимнее время утепляются. Для увеличения гидравлической мощности, подаваемой на забой, используются по 2—3 насоса типа У-8-4, хорошо зарекомендовали себя мощные насосы У-8-6.

Причем, модернизация была настолько значительной, что конструкторы и изготовители установок с волгоградского завода «Баррикада», побывав у нас, приятно удивились и не узнали буровых установок, выпускаемых на их же заводе.

Проводится опытно-экспериментальное внедрение промышленного телевидения в бурении, телеметрической системы «Ориентир-1» для контроля за проводкой наклонно-направленных скважин.

Партия и правительство высоко оценили труд наших специалистов. За разработку комплекса организационных и технико-технологических решений, позволивших в короткий срок освоить нефтяные месторождения, группа работников Главтюменьнефтегаза и среди них начальники Нижневартовских управлений буровых работ № 1 и № 2 В. И. Хлюпин и А. Г. Исянгулов удостоены Государственных премий СССР за 1972 год.

Настойчиво совершенствуются геолого-геофизические методы исследования земных недр в промыслово-геофизической конторе. Городской комитет партии изучил и одобрил работу партийной организации промыслово-геофизической конторы по совершенствованию научно-технического творчества. Только за последние два года здесь внедрены и усовершенствованы десятки видов приборов, оборудования и геофизических инструментов, благодаря этому, а также улучшению организации труда, удалось без значительного увеличения численности выполнять объемы работ почти в три раза большие, с лучшим качеством. Инженерно-техническим службам, специалистам всех предприятий необходимо изучить опыт промыслово-геофизической конторы и использовать в своей практической деятельности.

При проведении геофизических работ в текущей пятилетке начнется внедрение автоматизированной системы передачи и обработки данных каротажа на электронно-вычислительной машине «Север», промышленные испытания которой проводились на Самотлоре.

Строительство города, коммуникаций, дорог, обустройство месторождений выдвигает немало задач, до этого практически не решавшихся в столь больших масштабах в отечественной практике.

Успешно, в сжатые сроки решены задачи строительства оснований под жилые и производственные здания, возрос уровень механизации работ на строительстве жилья, внедрено изготовление стеновых панелей с использованием полистирола, освоена полуавтоматическая сварка и изоляция труб на стеллажах, внедряется метод Героя Социалистического Труда Николая Злобина. И многие другие вопросы, на которые направлено внимание наших новаторов, решаются успешно.

Трудно перечислить все те большие и малые дела наших новаторов, рационализаторов, которые дают огромную отдачу производству. Можно с уверенностью сказать, что проводимые ежегодно научно-технические конференции вносят и еще внесут весомый вклад в дело освоения нашего района. Именно на конференциях получают свою путевку в жизнь наиболее интересные предложения и разработки, осуществляется содружество науки и практики.

С. ВЕЛИКОПОЛЬСКИЙ,
второй секретарь горкома КПСС.

Изыскание новой трассы ЛЭП

Не одну сотню высоковольтных линий электропередач изыскали на территории Нижневартовского района рабочие и техники комплексной партии Энергосетьпроекта, возглавляемой Иваном Степановичем Жижиным. Сейчас они заканчивают работы на тридцатикилометровом участке новой линии электропередач напряжением 500 киловольт, которая протянется более чем на двести километров от Сургутской ГРЭС до площадки новой подстанции Мегион-2, что в окрестностях Нижневартовска.

Новая трасса пересечет громадные болотные массивы, многочисленные ручьи и реки и среди них такие, как Тром-Юган, Ватинский Еган, Урьевский Еган с их обширными поймами, затапливаемыми под действием обского подпора на полтора-два месяца. Все это заставляет тщательно изучать имеющиеся уже данные, а на тех участках, где они отсутствуют, проводить детальные полевые обследования.

Высокий снежный покров сильно затруднял трассировочные работы. Порой приходилось передвигаться чуть не по грудь в снегу. Но народ в изыскательной партии подобрался опытный, неплохо справляется с поставленной задачей.

Г. РУСАНОВ.

БЛАГОУСТРАИВАЮТ ГОРОД

Активное участие в коммунистическом субботнике приняли работники ЖКК НГДУ «Мегионнефть». Они занимались благоустройством и очисткой пятого микрорайона. Особенно постарались Н. И. Антонова, З. К. Кашина, В. М. Киреева и другие.

Депутат горсовета А. Н. Магарамов собрал три машины металлического лома.

Об утверждении сельских и поселковой избирательных комиссий по выборам в сельские и поселковый Советы депутатов трудящихся

Решение исполнительного комитета Нижневартовского городского Совета депутатов трудящихся № 101 от 23 апреля 1973 г.

На основании ст. ст. 59, 60 «Положения о выборах в краевые, областные, окружные, районные, городские, сельские и поселковые Советы депутатов трудящихся РСФСР», исполком городского Совета депутатов трудящихся РЕШИЛ:

1. Утвердить сельские и поселковую избирательные комиссии по выборам в сельские и поселковый Совет депутатов трудящихся в составе следующих представителей общественных организаций и обществ трудящихся:

Корликовская сельская избирательная комиссия:

Председатель избирательной комиссии **Хохлянкин Павел Ефремович** — от рабочих и служащих Корликовского промохототделения кооптзверопромхоза.

Заместитель председателя комиссии **Титов Николай Степанович**—от рабочих и служащих Корликовского промохототделения кооптзверопромхоза.

Секретарь комиссии **Пылина Анисья Николаевна** — от рабочих и служащих Корликовского промохототделения кооптзверопромхоза.

ЧЛЕНЫ КОМИССИИ:

Хохлянкин Алексей Григорьевич — от рабочих и служащих Корликовского промохототделения кооптзверопромхоза.

Саитова Роза Манановна — от рабочих и служащих Корликовского промохототделения кооптзверопромхоза.

Ларьякская сельская избирательная комиссия:

Председатель избирательной комиссии **Зайцев Константин Николаевич** — от территориальной коммунистической организации с. Ларьяк.

Заместитель председателя комиссии **Рубцова Анна Михайловна** — от коллектива работников Ларьякской средней школы.

Секретарь комиссии **Коробицина Елизавета Ивановна** — от коллектива работников Ларьякского Госбанка.

ЧЛЕНЫ КОМИССИИ:

Захарова Тамара Николаевна — от коллектива работников Ларьякской средней школы.

Васильев Валерий Филиппович — от рабочих и служащих Ларьякского розничнo-торгового предприятия.

Охтеурская сельская избирательная комиссия:

Председатель избирательной комиссии **Пантелеев Степан Григорьевич** — от коммунистической организации Охтеурского госпромхоза.

Заместитель председателя комиссии **Сигильетова Мария Гавриловна** — от коммунистической организации Охтеурского госпромхоза.

Секретарь комиссии **Акинина Валентина Николаевна** — от коллектива работников Охтеурской начальной школы.

ЧЛЕНЫ КОМИССИИ:

Бреус Дмитрий Васильевич — от коммунистической организации Охтеурского госпромхоза.

Надеин Александр Григорьевич — от рабочих и служащих Охтеурского розничнo-торгового предприятия.

Большетарховская сельская избирательная комиссия:

Председатель избирательной комиссии **Глазырин Александр Владимирович** — от коллектива работников Большетарховской восьмилетней школы.

Заместитель председателя комиссии **Ершов Иван Сергеевич** — от коммунистической организации Большетарховского рыбоучастка.

Секретарь комиссии **Рябкова Анастасия Лаврентьевна** — от коллектива работников Большетарховской 8-летней школы.

ЧЛЕНЫ КОМИССИИ:

Рякке Сулла Матвеевич — от рабочих и служащих Большетарховского рыбоучастка.

Бортвина Валентина Владимировна — от территориальной организации Всесоюзного Ленинского Коммунистического Союза Молодежи с. Больше-Тархово.

Зайцевореченская сельская избирательная комиссия:

Председатель избирательной комиссии **Проваренко Александр Прокопьевич** — от коммунистической организации Октябрьского лесопункта Нижневартовского леспромхоза.

Заместитель председателя комиссии **Вторушина Надежда Петровна** — от коллектива работников Зайцевореченской 8-летней школы.

Секретарь комиссии **Соломенникова Зинаида Федоровна** — от коллектива торгового пункта отдела рабочего снабжения Сургутского леспромхоза.

ЧЛЕНЫ КОМИССИИ:

Ершова Анна Ивановна — от организации Всесоюзного Ленинского Коммунистического Союза Молодежи Октябрьского лесопункта Нижневартовского леспромхоза.

Чифилев Илларион Миронович — от организации профессионального союза работников лесной, бумажной и деревообрабатывающей промышленности Октябрьского лесопункта Нижневартовского леспромхоза.

Вампугольская сельская избирательная комиссия:

Председатель избирательной комиссии **Кочкин Михаил Иванович** — от коммунистической организации совхоза «Нижневартовский».

Заместитель председателя комиссии **Табуркина Надежда Романовна** — от рабочих и служащих Вампугольского отделения совхоза «Нижневартовский».

Секретарь комиссии **Локтева Елена Алексеевна** — от рабочих и служащих Вампугольского отделения совхоза «Нижневартовский».

ЧЛЕНЫ КОМИССИИ:

Загороднева Надежда Васильевна — от рабочих и служащих Вампугольского отделения совхоза «Нижневартовский».

Гребнева Прасковья Васильевна — от рабочих и служащих Вампугольского отделения совхоза «Нижневартовский».

Мегионская поселковая избирательная комиссия:

Председатель избирательной комиссии **Качушкин Иван Алексеевич** — от коллектива работников вечерней школы рабочей молодежи.

Заместитель председателя комиссии **Холецкий Евгений Васильевич** — от коммунистической организации Мегионской нефтеразведочной экспедиции.

Секретарь комиссии **Балина Зинаида Михайловна** — от рабочих, инженерно-технических работников и служащих Мегионской нефтеразведочной экспедиции.

ЧЛЕНЫ КОМИССИИ:

Коробейникова Нина Петровна — от коллектива работников Мегионской средней школы.

Чоботов Геннадий Афанасьевич — от коммунистической организации Ватинской автотракторной конторы.

Председатель исполкома городского Совета депутатов трудящихся Н. ФОМЕНКО.
Секретарь исполкома городского Совета депутатов трудящихся С. ШЕХИРЕВ.

● Крепить дисциплину труда

Уволенному нет доверия

НА СТРАНИЦАХ ГАЗЕТЫ «ЛЕНИНСКОЕ ЗНАМЯ» ИДЕТ РАЗГОВОР ОБ УСИЛЕНИИ БОРЬБЫ С НАРУШИТЕЛЯМИ ТРУДОВОЙ ДИСЦИПЛИНЫ. И Я ХОЧУ ПРИНЯТЬ УЧАСТИЕ В ЭТОМ ПОЛЕЗНОМ РАЗГОВОРЕ.

Кто ездит во время весенней распутицы, тот знает, как трудно добираться куда-нибудь на автомобилях: дороги скользкие, машина плохо слушается водителя, остановить ее сразу нельзя.

От шофера требуется огромное напряжение, и беда, если за руль садет человек нетрезвый или с похмелья. А ведь иногда можно видеть и такое: стоит где-нибудь в сторонке автомобиль, а в кабине — завтракают или обедают... с выпивкой.

Никому нельзя пить в рабочее время. Шофер обязан прекратить безобразие, выгнать из кабины выпивох и близко не подпускать их к машине. Так и поступает большинство, однако находятся и неустойчивые элементы, которые возьмут, да и пропустят «по маленькой», и тем самым сделают первый шаг к преступлению. Таких надо гнать в шею из наших рядов, судить их надо, да так, чтобы на всю жизнь запомнилось.

Мне кажется, что руководителям автотранспортных предприятий нужно предъявлять очень строгие требования к каждому, кто просится на работу в качестве шофера. Так поступают, например, в Ватинской автотранспортной конторе. Здесь летунам, уволенным за пьянку шоферам дают от ворот поворот.

Налажен строгий медицинский контроль за водителем, выезжающим на линию, и за теми, кто возвращается домой. Если шофер пришел на смену с похмелья, его лишают премиальных. Если заметят, что он выпил хоть самую малость, находясь за рулем, его переводят на другие работы, а до машины не допускают.

Добросовестный человек отработает положенный срок, скажем, слесарем, исправится, и ему снова доверяют автомобиль. А недобросовестный подает заявление на расчет «по собственному желанию» и, представьте себе, устраивается шофером в соседнюю организацию. Через некоторое время он опять выкинет что-нибудь в нетрезвом состоянии!

Почему бы руководителям соседней организации не потребовать характеристику на шофера от того предприятия, где он до этого работал! Без характеристики не принимать. Не каждый руководитель даст положительный отзыв пьянчужке, нарушителю трудовой дисциплины. А если и даст, так будет отвечать.

Правдивая характеристика поможет избавиться от водителей, которые любят наступать на пробку.

Н. НИКИТИНА,
шофер Ватинской АТК.

НА ШКОЛЬНЫЕ ТЕМЫ

Чтобы работать творчески

Успех учебно-воспитательной работы каждой школы достигается напряженным трудом каждого педагога. Вместе с тем, результаты зависят от того, как учитель повышает квалификацию и совершенствует свое педагогическое мастерство, пополняет знания в области методологии преподаваемого предмета, от его, учителя, научно-теоретической подготовки. Значение последней возрастает особенно сейчас, в связи с переходом на новые программы обучения, когда требования к теоретическому уровню преподавания основ наук в школе значительно повышаются. Учитель должен постоянно знакомиться с достижениями и современными направлениями в развитии науки, основы которой он преподает в школе, глубоко изучать материал, который вновь включен в содержание школьных программ, овладевать с каждым годом все более современными методами обучения и воспитания.

Для этого необходимы самостоятельная работа над педагогической и методической литературой, участие в семинарах по повышению квалификации учительских кадров, знакомство с результатами новейших педагогических и психологических исследований, с новыми направлениями в методике и организации учебного процесса и т. д.

В нашем районе определились в основном такие формы повышения квалификации и педагогического мастерства учителей: индивидуальная помощь руководителей школы, консультации, самообразование, школы педагогического мастерства, методические объединения, обсуждение педагогических проблем на заседаниях педагогического совета и в методических объединениях.

Стараясь психологически и методически подготовить учителей нашего района к работе по новым программам, районные школьные методобъединения серьезное внимание продолжают уделять разъяснению основных педагогических идей новых программ. С этой целью на заседаниях районных и школьных методобъединений прослушиваются доклады, даются открытые уроки по новым программам.

На заседаниях методобъединений математиков проводились уроки по новой программе в 5—6 классах. На высоком методическом и научно-теоретическом уровне прошли уроки математики у М. Х. Пак (средняя школа № 2), А. Н. Галигуровой (средняя школы № 2), В. И. Ореховой, С. Ф. Ларионовой, А. В. Федоровской, А. Е. Чертенко (средняя школа № 4).

На современном этапе школа должна учить ученика учиться. Поэтому основная цель методической работы состоит в том, чтобы непрерывно повышать педагогическое мастерство каждого учителя, помочь ему обучать по-новому, работать творчески.

Проблемными, занимательными, отвечающими современным требованиям были уроки учителей начальных классов В. В. Кондрашовой (средняя школа № 3), Н. П. Белоусовой (средняя школа № 2).

Отвечали принципам развивающего обучения и развитию познавательного интереса уроки русского языка В. П. Киселевой (средняя школа № 2), Н. М. Башковой (средняя школа № 2), уроки иностранного языка у Л. И. Жуковой (средняя школа № 1).

Организуя методическую работу, нужно стараться, чтобы она отвечала требованиям, стоящим сегодня перед школой. С этой целью необходимо стремиться создавать в педагогическом коллективе атмосферу творческих поисков, товарищеской взаимопомощи, нетерпимости к равнодушию, помня постоянно, что состояние дел на всех участках школьной жизни, в том числе и в методической работе, зависит прежде всего от общего стиля и плана жизни школы, от того, насколько сплочен педагогический коллектив в достижении главной цели — совершенствовании всего процесса обучения и воспитания.

А. ЛУЦЕНКО,
зав. методкабинетом гороно.



В Свердловской области сооружается вторая нитка газовой магистрали Тюменский Север — Урал. Сейчас укладываются трубы на пятнадцатикилометровой трассе, пролегающей по Пыновским и Кершальским болотам.

На снимке: на монтажной площадке в Пыновке.

Фото А. Грахова.

(Фотохроника ТАСС)

Сегодня — международный день солидарности молодежи

РУССКИЙ ЯЗЫК — ЯЗЫК ДОБРЫХ ДРУЗЕЙ ГОТОВЯТСЯ ПРЕПОДАВАТЬ СВОИМ СООТЕЧЕСТВЕННИКАМ ЭТИ МОЛОДЫЕ ДЕВУШКИ. А ПОКА ОНИ САМИ ИЗУЧАЮТ ЕГО В СПЕЦИАЛЬНОЙ СРЕДНЕЙ ШКОЛЕ В ВИККЕРСДОРФЕ (ГДР). ЗДЕСЬ ПОД РУКОВОДСТВОМ ПРЕПОДАВАТЕЛЕЙ — СПЕЦИАЛИСТОВ РУССКОГО ЯЗЫКА, В ТОМ ЧИСЛЕ И ИЗ СОВЕТСКОГО СОЮЗА, ЗАНИМАЮТСЯ 200 УЧАЩИХСЯ.

НА СНИМКЕ: ДЕСЯТИКЛАССНИЦЫ СО СВОЕЙ УЧИТЕЛЬНИЦЕЙ, КОТОРУЮ ОНИ ЛАСКОВО НАЗЫВАЮТ ПО-РУССКИ ВЕРОЙ БОРИСОВНОЙ.

Фото АДН — ТАСС



Идет месячник безопасности движения

На дороге смотри в оба!

1 АПРЕЛЯ по 1 мая 1973 года в нашем районе проходит месячник по безопасности движения автотранспорта. Водители заметно улучшили свою работу. К сожалению, не все, недавно совершено одно дорожно-транспортное происшествие.

10 апреля водитель Алексей Николаевич Миленин, работающий в мехколонне № 14 на автомобиле «Урал-375» с прицепом, вздумал обгонять другую машину. Он съехал с бетонки и... сбил двух женщин, шедших по обочине дороги. Водитель тормозил, но так как бетонка была мокрая и грязная, машина все равно шла юзом. Одна из женщин находится в больнице. Получила телесные повреждения.

Этот случай стал возможен в результате того, что водитель Миленин грубо нарушил правила дорожного движения. Он плохо усвоил статью 91-ю, в которой говорится, что, прежде чем начать обгон, водитель должен убедиться: свободна ли полоса на достотачном расстоянии движения, на которую он намерен выехать, не создаст ли он помех другим транспортным средствам и пешеходам.

Водитель Миленин пренебрег этим и не учел состояние дорожного покрытия.

Дорожные условия в нашем районе плохие, а загруженность транспортом большая. Особенно здешние дороги опасны в весеннюю распутицу. Бетонное полотно узкое, обочины не крепкие и грязные, а машины все крупногабаритные. При встречных разъездах и обгонах надо быть очень осторожным, чтобы избежать столкновений транспортных средств, а вместе с тем и несчастных случаев. Не нужно превышать скорость движения, надо взаимно снижать ее и уступать дорогу встречным транспортным средствам.

Мы обеспокоены тем, что тяжелые машины ходят по городу, заезжают в межквартальные застройки, все на своем пути рушат, ломают. Во дворах недобросовестные водители наделали колеи, ставят машины на ночь у жилых домов. Иногда эти машины стоят с работающими двигателями и не дают жителям дома спокойно отдыхать.

Беда еще в том, что тяжелые машины собирают на работу и развозят рабочих после смены. Не лучше ли каждому руководителю определить место сбора, откуда бы машина могла увозить людей на работу.

Конечно, нарушение правил не проходит безнаказанно, и об этом должен помнить каждый водитель. Работники ГАИ и милиции совместно с общественностью за десять дней месячника задержали 88 водителей, из них 13 — за управление в нетрезвом состоянии. Вот их фамилии: Ю. А. Новиков из специализированной АТК, М. В. Кочедыгов и В. М. Сушко из автобазы № 9, Р. Н. Каримов из экспедиции, В. А. Осторков из СУ-18, Р. З. Аскаров из автобазы № 5, Г. И. Коростелев и Е. П. Лынников из АТК, И. М. Никитин — Иркутский участок. За другие нарушения были задержаны В. П. Лысенко, Л. П. Котляр, П. В. Аввакумов, М. П. Кожевников из автобазы № 9, И. Д. Воловиков, Н. А. Ставский, В. Т. Згурский, Н. Ф. Фокин, И. И. Лизун, А. Н. Силеверстов, В. Д. Сенченко из АТК, А. Д. Десятков, И. Н. Боричевский, Д. П. Санников из автобазы № 5, Х. Х. Майер, В. Ф. Злобин, В. И. Колякин из специализированной АТК. Ко всем этим водителям приняты строгие административные меры.

Случаются дорожно-транспортные происшествия и по вине беспечных пешеходов.

5 апреля грузчик орса нефтяников В. И. Шуток, будучи в нетрезвом состоянии, шел по обочине дороги. В этом же направлении двигался автомобиль «Урал». Гражданин Шуток В. И. перед близко идущей машиной выскочил на бетонное полотно дороги, и водитель «Урала» Евгений Иванович Лисин круто повернул руль влево, на полосу встречного движения, по которой шла п жарная машина марки «Урал». Произошло столкновение, в результате чего обе машины выведены из строя.

Обращаюсь к водителям и другим участникам движения с требованием: **строго соблюдать правила дорожного движения!**

А. ПИТАЙКИН,
старший госавтоинспектор.

● Быть городу чистым и благоустроенным!

ГОРОД И МЫ

В город пришла весна, и жителей радуют теплые, солнечные дни. Они до блеска вымыли окна, красят, белят и метут... в своих квартирах. А что за порогом, у подъездов?

Если пройдешь по улицам Нефтяников, Пионерской, Набережной, Фурманова, Джалиля, то увидишь горы мусора прямо у домов. Только жители дома № 19 по улице Джалиля вышли на субботник, выложили панель кирпичом. Ольга Анисимовна Власова накануне пригласила их выйти на субботник. Это уже не первый их субботник.

А около дома № 29 по улице Пионерской в это время работала лишь Л. А. Вершинина со своими детьми.

— Никто не выходит,— говорит она.

А ведь сюда пришли служащие автобазы № 9. Они получили большую территорию для очистки, но без помощи самих жителей им трудно. К тому же накануне тракторист из СМУ-9 придвинул огромную гору мусора из досок, толя, камня прямо к подъезду.

Не только это мешает! Улица Пионерская, пожалуй, самая неблагоустроенная. Идет ремонт домов (рядом с Госбанком), и весь хлам строители СМУ-9 «передали» жителям. Даже детям негде поиграть.

Работники автобазы пришли не с пустыми руками. Есть машины, лопаты, метлы, и возмущение Н. Г. Клочкова, председателя местного комитета автобазы, справедливо:

— Почему жители этих домов не хотят помочь?!

А вот почему: в квартире № 4 пахнет краской, там идет своя уборка, своей территории; в квартире № 5 ответили, что им некогда; жильцы квартир № 6 и 8 тоже не пожелали выйти на субботник.

Около дома № 29 по улице Набережной работала М. П. Иванова. Снегу у подъезда много, но Мария Петровна объяснила:

— Мы договорились так: каждый отработает в свободное время. Работы здесь всем хватит.

Около дома № 27 засыпают лужу песком братья-школьники Валерий и Геннадий Поповы. Жители этого дома тоже выйдут на уборку в свободное время. Да здесь довольно чисто: песчаные дорожки, молодые сосенки...

Работники СУ-44 организованно вышли на субботник. Несколько человек работали у своего управления, а остальные — на улицах Набережной, Пионерской и Джалиля.

— Мы соберем крупный мусор и вывезем, а в понедельник прийдем сюда с граблями, — говорит О. Ивушкина.

Полквартала по улице Пионерской должны очистить рабочие УМ-5. Здесь работали А. М. Лисицин, В. Ф. Сысалин, Н. М. Бабушкин, Л. М. Ильин и другие.

В подъездах домов по улице Нефтяников и Таежной висят объявления: вышкомонтажники просят жильцов помочь им в работе по очистке их территории. Просят выйти с лопатами, чтобы убрать свой же мусор.

Ведь что получается: жильцы выносят хлам из квартир и вываливают тут же, у подъездов, не доходя до отведенной для этого свалки мусора. Вот и «красуется» целая гора из спрессованного снега и отходов. А убирать приходится вышкомонтажникам. Они пришли к 9 часам утра, но никто им не помог. Двадцать два человека с трудом долбят эту гору уже третью субботу, а работы еще много.

— Надо бы придти сюда работникам санэпидстанции, — просят они,— объяснить как следует жильцам, что они делают. Давно следует наказать виновных. В прошедшую субботу работали около дома 5 «б» (улица Таежная), а сейчас снова то же самое: куски хлеба бросают прямо из окон.

У многих жильцов есть оправдание: не могут выйти на уборку, потому что у них малолетние дети. А думали ли о детях, когда выливали грязную воду, выбрасывали отходы за порог дома? Думали ли о малышах, которые выходят во двор играть к этой горе отходов? А что будет летом? Помнят ли об этом товарищи В. Закатова (ул. Нефтяников, № 38) и Аспидова?

Уже сейчас невозможно пройти мимо «Кулинарии» из-за резкого запаха от грязной воды и пищевых отходов. Вокруг нее снег, грязь. И это — учреждение общепита! Стоит ли говорить тогда о чистоте в самом магазине?

...Весна идет по городу. Мы так долго ждали ее, а вот помочь себе не хотим. Снег закрывает окна первого этажа дома № 1 по улице Таежной, лежит в тени.

— Когда растает — тогда и уберем,— говорят жители.

А может быть, не стоит ждать, когда он растает? Может быть, сумеют работники санэпидстанции заставить жильцов первого дома привести в порядок свою территорию, очистить ее хотя бы от пищевых отходов?

Жители сетуют на то, что их подъезды заливает вода. Удивительно еще, как вода не зашла в их квартиры! Что ж, весна их поторопит.

Стоит ли говорить прописные истины: каков хозяин — такова и квартира? Каковы жители — таков и город? Ведь в наших силах сделать Нижневартовск красивым, родным городом.

Н. СТЕПАНОВА.

ОТ РЕДАКЦИЙ.

27 апреля в пять часов в редакции «Ленинского знамени» состоится заседание «круглого стола» по обсуждению проблем общепита. Приглашаются заведующие кафе и столовых, руководители и председатели местных комитетов орсов и промышленных предприятий города.

Редактор **В. КОРЧЕМКИН.**

НОВОСТИ

«МУЗЫКА В ЖИЗНИ НАРОДА»

Так назывался концерт-лекция, с которой выступили в общежитии № 7 ЖКК НГДУ «Мегионнефть» учащиеся и учителя детской музыкальной школы. Классическая музыка сменялась русскими народными мелодиями — то грустными и напевными, то веселыми и задорными.

Жильцы общежития поблагодарили гостей за приятные минуты отдыха.

В. АНДРОСОВА,
воспитатель общежития.

НА ПАМЯТЬ О ВСТРЕЧЕ

были вручены подарки комсомольцам первой школы, секретарю комитета комсомола треста «Мегионгазстрой» М. Арцыбашеву и его заместителю С. Винокурову.

Собрание под названием «Всякий труд почетен» прошло в дружеской атмосфере. Конечно, все мы и раньше знали, что нашему городу нужны рабочие руки, что молодежь ждут на стройках, но не догадывались о том, что профессия штукатура-маляра по-своему хороша и интересна.

— Профессия требует от человека таланта,— сказала десятиклассница Татьяна Захарова, и она была права. Ее слова подтвердил С. Винокуров.

— Может, некоторые ребята решат после школы поработать у нас — пожалуйста, приходите,— сказал он.

На этом собрании мы узнали не только о нескольких профессиях, но и прослушали пластинки с голосами участников строительства КАМАЗа, песни о нашем городе.

Неплохо, если бы наши девушки и парни стали строителями, чтобы, увидев новый дом, сказали:

— Его строил мой товарищ по школе и я.

Т. МОТОШИНА,
ученица 8 класса школы № 4,
наш юнкор.

САМЫЕ СМЕЛЫЕ И ЛОВКИЕ

октябрята, как стало известно, учатся во 2 «б» классе Нижневартовской средней школы № 3. На состоявшейся недавно спортивной олимпиаде они выступили в самой лучшей физкультурной форме и показали интересную программу вольных упражнений.

ПАМЯТИ А. Н. ОСТРОВСКОГО

12 апреля исполнилось 150 лет со дня рождения великого русского драматурга А. Н. Островского. В нашей школе проходят литературные чтения о жизни и творчестве А. Н. Островского, вечера для старшеклассников.

Первые доклады о жизненном пути писателя и о создании наиболее известных его произведений уже прослушали учащиеся 9—10 классов.

А. УШАР,
наш юнкор.
Мегионская средняя школа.

НАШ АДРЕС: 626442
г. Нижневартовск, Дом Советов

ТЕЛЕФОНЫ: редактора — 0-98, зам. редактора — 0-85, промышленного отдела — 0-85 (2 зв.), ответственного секретаря и отдела писем — 0-87, типографии — 0-87 (2 зв.).

ГАЗЕТА ВЫХОДИТ ПО ВТОРНИКАМ, ЧЕТВЕРГАМ И СУББОТАМ

Нижневартовская типография управления издательств, полиграфии и книжной торговли Тюменского облисполкома

Тираж 8100

Пролетарии всех стран, соединяйтесь!

ЛЕНИНСКОЕ ЗНАМЯ

ОРГАН НИЖНЕВАРТОВСКОГО ГОРКОМА КПСС И ГОРОДСКОГО СОВЕТА ДЕПУТАТОВ ТРУДЯЩИХСЯ ТЮМЕНСКОЙ ОБЛАСТИ

Издается с 4 сентября 1941 года ✦ № 50 (3188) ✦ ЧЕТВЕРГ, 26 апреля 1973 г. ✦ Цена 2 коп.

ПЕРВАЯ ПРОБА СИЛ

500 тысяч тонн нефти должно быть добыто из нового — Аганского месторождения в этом году.

Вновь созданная буровая бригада Александра Михайловича Максарева из Мегионского УБР досрочно закончила проводку первой эксплуатационной скважины. Экзамен сдан на «отлично».

ТРАНСПОРТУ — ВЫСОКУЮ ГОТОВНОСТЬ

С наступлением весенней распутицы резко повышается ответственность руководителей предприятий за готовность автомобильной и вездеходной техники. Сумеют ли наши транспортные конторы и автобазы ритмично обеспечивать материалами сотни объектов по добыче нефти, строительству жилья, инженерных коммуникаций, доставку людей на рабочие места!

Закончившийся недавно смотр технической готовности автотранспорта, проводимый ежегодно государственной автоинспекцией, показал, что большинство предприятий к выполнению этой задачи готово. Высокую оценку получили технические службы автобаз №№ 5 и 95, Ватинской АТК, цеха капитального ремонта скважин НГДУ «Нижневартовскнефть» и ряд других предприятий.

Например, в Нижневартовской тракторной конторе в период подготовки техники к распутице всех ремонтников перевели на скользящий график работы, а вся действующая техника эксплуатировалась в две смены. Результат! Контора должна обеспечивать ежедневно коэффициент выхода транспорта на линию в объеме 0,60, а дает — 0,75. Другими словами, клиенты получили возможность использовать каждый день дополнительно 15 транспортных единиц.

Напряженно, творчески работал коллектив тракторной колонны во главе с А. И. Мишеневым, отдел снабжения, в целом Ватинская АТК. Это позволило подготовить к весне всю более или менее пригодную к дальнейшей эксплуатации вездеходную технику.

Искали резервы для пополнения вездеходного парка и руководители Нижневартовской АТК. На днях здесь будут переоборудованы для перевозки вахт еще восемь «Уралов».

Напряженно готовился к весенне-летней кампании и летный состав Нижневартовского авиапредприятия. Он досконально изучил все особенности весенне-летней навигации. Этому была посвящена специальная конференция, после чего каждый пилот сдал зачет на право пилотирования.

Приводя эти положительные факты, нельзя не отметить, что не все клиенты транспортных предприятий сумели подготовить объекты, куда предстоит в период распутицы забросить сотни тысяч тонн строительных материалов, обеспечить регулярную перевозку вахт.

Например, руководители Ватинской АТК тревожатся сегодня: а каким путем они будут обеспечивать грузоперевозки на объекты Ватинского, Мегионского месторождений! Старые дороги там пришли в полную негодность, а о строительстве новых забыли руководители Мегионского УБР и СМУ-11.

Уже сегодня, хотя морозы временно остановили дружную потайку снега, мощные «Татры» автобазы №9 не могут осилить «дорогу» на газоперерабатывающий завод, часами буксуют в карьере треста, на стройплощадке РММ.

Не раз и не два авиаторы просили руководителей НГДУ «Мегионнефть», «Нижневартовскнефть», СМУ-11, районного узла связи оборудовать посадочные площадки ветроуказателями (флажками) на всех кустовых и дожимных насосных станциях, на объектах Аганского месторождения, в поселках и селах района. Эти просьбы не выполняются.

Наш район имеет высокую транспортную вооруженность. Она подчинена досрочному завершению народно-хозяйственного плана третьего, решающего года пятилетки. Теперь надобно только разумно использовать каждый автомобиль, вездеход, трактор.

Заслон порожним прогонам! Работа в две смены! Подъезды и дороги! Такие сегодня задачи стоят и перед транспортниками, и перед их клиентами.

СОБРАНИЕ ПАРТИЙНОГО АКТИВА

Вчера в Доме культуры «Юбилейный» состоялось собрание актива Нижневартовской городской партийной организации.

С большим подъемом и единодушием в почетный президиум собрания избирается Политбюро ленинского Центрального Комитета КПСС.

С докладом о задачах городской партийной организации по дальнейшему усилению идеологической работы и интернациональному воспитанию трудящихся в свете доклада Генерального секретаря ЦК КПСС товарища Л. И. Брежнева «О пятидесятилетии Союза Советских Социалистических Республик» выступил первый секретарь горкома партии **В. В. Бахилов.**

В обсуждении доклада приняли участие управляющий трестом «Нижневартовскжилстрой» **Я. М. Малинский,** начальник управления буровых работ № 2 **А. Г. Исянгулов,** секретарь парткома НГДУ «Нижневартовскнефть» **Б. Г. Антонов,** редактор районной газеты «Ленинское знамя» **В. С. Корчемкин,** заместитель председателя исполкома городского Совета **А. П. Кауртаев,** буровой мастер УБР-1 **В. В. Китаев,** секретарь партийной организации средней школы № 4 **М. Н. Шишинова,** начальник районного отдела комитета госбезопасности **Б. Л. Коркин,** первый секретарь горкома ВЛКСМ **В. Д. Филатов,** прокурор города **Е. М. Басацкий.**

Собрание актива единодушно приняло резолюцию, в которой подчеркивается, что коммунисты, все трудящиеся города и района целиком и полностью одобряют политику Коммунистической партии и Советского правительства, еще теснее сплотят свои ряды вокруг ленинского Центрального Комитета КПСС, отдадут все свои силы, знания и энергию успешному выполнению исторических решений XXIV съезда КПСС, планов и обязательств решающего года пятилетки, осуществлению задач, поставленных в докладе товарища Л. И. Брежнева «О пятидесятилетии Союза Советских Социалистических Республик».



Митинг молодежи

24 апреля в Международный день солидарности молодежи в Нижневартовске состоялся митинг юношей и девушек, покорителей Самотлора. В переполненном зале Дома культуры «Юбилейный»—лозунги и транспаранты. Дружно скандировали присутствовавшие призывы протеста против империализма, за дружбу и сплоченность молодежи.

Этот митинг — лишь один из многих, прокатившихся сегодня по нашей стране, фрагмент всемирной кампании: юность обличает империализм.

В выступлениях буровиков и строителей, школьников и комсомольских работников прозвучали гневные слова протеста против преступлений империализма. Голос Самотлора, голос ударной стройки — за мир и безопасность в Европе и во всем мире, против империализме, колониализма, расизма, апартеида, за солидарность с молодежью Вьетнама, в поддержку юношей и девушек всех борющихся стран.

Эта встреча — важный этап в подготовке к X Всемирному фестивалю молодежи и студентов.

НОВОСТИ

ПЕРВАЯ, НАУЧНО-ТЕХНИЧЕСКАЯ

конференция учителей прошла недавно в Доме культуры «Юбилейный». Она была посвящена вопросам профессиональной ориентации учащейся молодежи.

Интересные выступления подготовили по этой теме А. Д. Петров — заведующий гороно, А. Т. Резуненко — завуч средней школы № 4, А. П. Сущая — директор средней школы № 1, М. Н. Шишинова — секретарь партийной организации школы № 4 и другие.

◆ НОВЫЙ ОБУВНОЙ МАГАЗИН

самообслуживания открылся недавно по соседству с «Маяком». Это просторное и удобное здание построили строители СТРУ НГДУ «Мегионнефть». Работает здесь группа продавцов под руководством Л. Г. Веслополовой.

Новый магазин посетили уже сотни нижневартовцев.

Трудящиеся Советского Союза! Настойчиво боритесь за дальнейший подъем социалистической экономики—основы могущества Родины и неуклонного роста благосостояния народа!

Шире развертывайте социалистическое соревнование за успешное выполнение заданий третьего, решающего года пятилетки!

(ИЗ ПРИЗЫВОВ ЦК КПСС К 1 МАЯ 1973 ГОДА)

Наш город—победитель!

Областной комитет партии, облисполком, облсовпроф и обком ВЛКСМ рассмотрели итоги социалистического соревнования городов и районов, предприятий, строек, научно-исследовательских и проектных предприятий области по результатам выполнения в первом квартале планов и обязательств, реализации задач, поставленных декабрьским (1972 г.) Пленумом ЦК КПСС, постановлениями ЦК КПСС, Совета Министров СССР, ВЦСПС и ЦК ВЛКСМ о развертывании Всесоюзного социалистического соревнования в 1973 году.

ГОРОД НИЖНЕВАРТОВСК ПРИЗНАН ПОБЕДИТЕЛЕМ СРЕДИ ГОРОДОВ ОБЛАСТИ И НАГРАЖДЕН КРАСНЫМ ЗНАМЕНЕМ ОБКОМА КПСС, ОБЛИСПОЛКОМА, ОБЛСОВПРОФА.

На областную Доску почета занесены: Нижневартовское управление буровых работ № 1, трест «Нижневартовскнефтестрой», нефтегазодобывающее управление «Нижневартовскнефть» им. В. И. Ленина; **Ш. Х. Гильманов** — машинист управления механизированных работ № 1 треста «Нижневартовскнефтестрой»; **Г. А. Кравчук** — бригадир комплексной бригады строительного управления № 13 треста «Мегионгазстрой»; **Г. К. Петров** — буровой мастер Нижневартовского управления буровых работ № 2, **Ю. А. Редькин** — командир Нижневартовского авиаотряда, Герой Социалистического Труда; **Н. Т. Уфаев** — начальник цеха вышкомонтажной конторы № 1 объединения «Запсиббурнефть», **Ф. З. Хафизов** — буровой мастер Мегионской ордена «Знак Почета» нефтеразведочной экспедиции.

СЕМИНАР журналистов

Три дня в городе Нижневартовске проходил семинар журналистов Тюменской области, освещающих в газетах вопросы развития нефтяной промышленности. Перед журналистами о перспективах развития района выступил секретарь горкома КПСС В. Д. Салмин. О техническом прогрессе в нефтяной промышленности и в бурении рассказали газетчикам главные инженеры НГДУ «Нижневартовскнефть» и УБР-2 Н. П. Дунаев и Ю. А. Аладжев. С лекцией «Социалистическое соревнование — творчество трудящихся» выступил председатель райсовпрофа А. А. Карабанов.

Многие журналисты выступили с тематическими обзорами. Об освещении вопросов социалистического соревнования на страницах газеты «Ленинское знамя» рассказал ее редактор В. С. Корчемкин. «Портрет нефтяника на страницах газет, по радио и телевидению» — такова тема выступления главного инженера промыслово-геофизической конторы И. П. Толстолыткина, руководителя рабкоровского поста «Тюменской правды» ка Самотлоре. Об освещении вопросов нефтяной промышленности на страницах газет «Ленинская правда» (г. Ханты-Мансийск) и «К победе коммунизма» (г. Сургут) говорили редактор Сургутской газеты А. П. Зубарев и собкор областной газеты Н. Е. Сорокин. Директор Нижневартовской студии телевидения Р. Е. Ворошилов рассказал о том, как освещается тема рабочего класса по местному телевидению. О шефстве «Тюменской правды» над ударными стройками девятой пятилетки говорил заведующий отделом нефти, газа и геологии редакции областной газеты А. И. Осколков.

Участники семинара побывали на Самотлорском месторождении нефти, дожимной насосной станции № 2, в бригаде бурового мастера В. Т. Громова, а 21 апреля — на митинге, посвященном пуску головной насосной станции нефтепровода Самотлор — Тюмень — Альметьевск.

В работе семинара принял участие собственный корреспондент газеты «Социалистическая индустрия» В. А. Уколов.

В. ВАСИЛЬЕВ.



Много добрых дел на счету партийной группы бригады бурового мастера Г. М. Левина. Она повседневно направляет и контролирует работу профсоюзной группы, привлекает к общественной работе коммунистов и беспартийных, всемерно способствует развитию социалистического соревнования.

Возглавляет партгруппу электрик Владимир Михайлович Фомин. Хороший пример товарищам партгрупорг показывает и в труде.

НА СНИМКЕ: В. М. Фомин.

Фото И. ЯСЬКО.

ТРУБОПРОВОД ИДЕТ НА АГАН

Все плети для строительства 52-километрового нефтепровода, который свяжет Аганское месторождение с Мегионским товарным парком, ВЫВЕЗЕНЫ.

Чтобы справиться с этим заданием до наступления распутицы, заместитель начальника управления по централизованным перевозкам П. Г. Луповко, директор АТК Б. В. Зарицкий взяли под свой личный контроль вывозку плетей. Главный инженер НГДУ «Мегионнефть» Б. К. Золин занимался разгрузкой плетей на месторождении, а я — их погрузкой.

Трест «Тюменьнефтегазмонтаж» создал строительно-монтажное управление № 1, которое занимается обустройством месторождения. Коллектив СМУ-1 (начальник С. Н. Додо, начальник Аганского участка Н. Е. Сильченко) все сварочные работы завершил успешно.

Механизаторы УМ-9 треста «Тюменьгазмеханизация» (начальник Л. Г. Езерский) выполнили задание, подготовив траншею для укладки нефтепровода.

А. ГЕНЗЕ,
начальник центральной инженерно-технологической службы НГДУ «Мегионнефть».

Горизонты пятилетки

«АТОМНОЕ СОЛНЦЕ» ЧУКОТКИ

Мне часто доводится бывать в этих местах, и каждый раз я открываю здесь что-то новое. Помнится, впервые прибыв в заполярный чукотский поселок Билибино, мы отправились за несколько километров от жилья знакомиться с суровой северной природой. И тундра преподнесла нам сюрприз: грибы, которые оказались выше... деревьев. Это, конечно не были грибы-гиганты, просто росли они среди карликовых деревьев.

Потом на том же самом месте, где проходили кочевые маршруты оленеводов, я стал свидетелем взрыва огромной силы. Так начинался штурм вечной мерзлоты, на которой решено было построить самую северную в мире Билибинскую атомную электростанцию.

И вот теперь репортерские дороги привели меня сюда снова. Как же преобразилось все вокруг! В суровый пейзаж Заполярья прочно вписались новые, теперь уже индустриальные черты. Поднял свои этажи главный корпус станции — Всесоюзной ударной комсомольской стройки.

Смотришь на комплекс будущего энергетического центра Чукотки, и невольно создается впечатление, будто через бескрайние льды Северного Ледовитого океана уверенно прокладывает себе путь мощный атомоход. И расступаются перед ним волны — сопки, покоряется ему вечная мерзлота.

В главном корпусе АЭС идут последние работы на монтаже первого турбогенератора мощностью 12 тысяч киловатт. Под руководством мастера Николая Афанасьевича Стовбина монтируется оборудование, изготовленное за многие тысячи километров отсюда — в братской Чехословакии.

В зале, где расположен первый из четырех реакторов уран-графитового типа, тоже хозяйничают монтажники. Здесь звенит металл, полыхают огни электросварки. Засмотришься, глядя на мастерство Бориса Бойко и Виктора Яковенко.

До конца строительства Билибинской атомной сварщикам предстоит сделать многое. Одних только трубопроводов малого диаметра требуется сварить десятки километров! Велик объем работ и у монтажников. В общей сложности надо смонтировать четыре тысячи тонн тепломеханического оборудования и строительных металлоконструкций.

В нынешнем году первый атомный реактор будет поставлен под рабочую нагрузку. Затем вступят в строй еще три. Общая мощность станции к 1975 году составит 48 тысяч киловатт.

Энергетический центр в Билибино строится с учетом суровых условий Заполярья. Это будет первая в стране атомная теплоэлектроцентраль. В отличие от своих сестер — Обнинской и Белоярской станций, она даст горняцким поселкам не только ток, но и тепло.

Впереди у строителей Всесоюзной ударной комсомольской еще много дел и забот. Но уже скоро, очень скоро над заполярной Чукоткой вспыхнет ее «атомное солнце»!

Е. ДЕНИСОВ,
корр. ТАСС.

пос. Билибино,
Магаданская область.

НА КОММУНИСТИЧЕСКОМ СУББОТНИКЕ ТРУДИЛИСЬ ПО-УДАРНОМУ

В ФОНД ДЕВЯТОЙ ПЯТИЛЕТКИ

Рабочие, пенсионеры и школьники, все жители села Ларьяк приняли активное участие в коммунистическом субботнике. Около тысячи рублей, заработанных в этот день, внесли они в фонд девятой пятилетки.

С особым энтузиазмом трудились коллективы торгового предприятия и аэропорта.

Н. ЗАИШЕВ.

с. Ларьяк.

◆ ПОМОГЛИ ШЕФАМ

В этот день хозяевами на центральной ремонтной базе были учащиеся девятого класса третьей школы. Они наводили порядок на территории, мыли окна в цехах, красили станки. Шефы остались очень довольны помощью.

— От имени всего коллектива большое вам спасибо, — сказал главный инженер ЦРБ А. Г. Окунев, прощаясь с ребятами.

Р. ГАЙДАРОВА.

◆ ВМЕСТЕ СО ВЗРОСЛЫМИ

Тепло встретили в коллективах предприятий треста «Нижневартовскжилстрой» в день субботника своих подшефных — учащихся средней школы № 4. В управлениях механизации и производственно-технологической комплектации, автобазе № 5 был организован горячий завтрак, на рабочих местах висели красочные транспаранты со словами приветствия.

По окончании работы товарищи Фролов и Мельников — руководители УМ-5 и автобазы № 5, вручили ребятам Почетные грамоты за ударный труд. Ведь они внесли 2000 рублей в фонд пятилетки.

Е. НЕИЗВЕСТНЫХ.

Лотерея X Всемирного фестиваля

ЦК ВЛКСМ принял постановление о проведении денежно-вещевой лотереи в честь Всесоюзного фестиваля советской молодежи и X Всемирного фестиваля молодежи и студентов. Лотерейных билетов выпущено на 50 миллионов рублей, 30 миллионов из них направляется на оплату выигрышей. В числе выигрышей автомобили «Москвич-412» и «Запорожец-ЗАЗ-968», мотоциклы «МТ-9», «ИЖ-Юпитер-3», Восход-2», «ИЖ-Планета-3», мопеды, магнитофоны, путевки в международные лагери «Спутник» и по историческим местам нашей Родины, часы и т. д. Всего в тираже будет разыграно 10 миллионов 700 тысяч выигрышей.

Распространение билетов денежно-вещевой лотереи будет проходить через секретарей первичных комсомольских организаций и райком ВЛКСМ. Успешное проведение лотереи — задача всех комсомольцев города и района. Распространение билетов должно сочетаться с разносторонней пропагандистской и разъяснительной работой по проведению комсомольскими и молодежными организациями Всемирного и Всесоюзного фестивалей. Участие в лотерее — честь для каждого юноши и девушки нашего нефтяного района.

Доходы от лотереи будут использованы в проведении Всесоюзного и X Всемирного фестивалей молодежи и студентов, на подготовку комсомольских и пионерских кадров. Тираж выигрышей состоится в сентябре 1973 года в Москве.

К. ЗАМАЛЕТДИНОВ.
секретарь горкома ВЛКСМ.

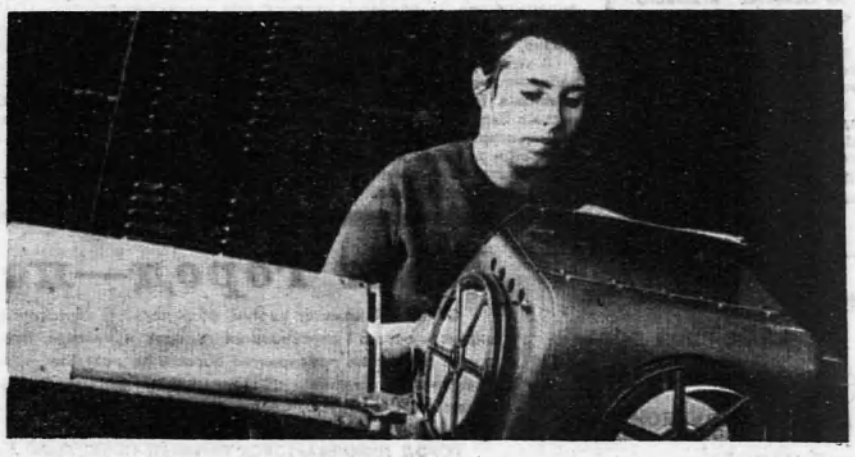

НА НАШЕМ СНИМКЕ ОДНА ИЗ ЛУЧШИХ ТЕЛЕГРАФИСТОК МЕГИОНСКОГО ОТДЕЛЕНИЯ СВЯЗИ ВЕРА СЛИНКИНА.

Фото И. ЯСЬКО.

В БОРЬБЕ ЗА ПЕРВЕНСТВО

На 120,5 процента выполнили мы план минувшего квартала. Сверхплановой прибыли получили 88 тысяч рублей, сэкономили семьсот часов на промыслово-геофизических работах, производительность труда повысили на 11,4 процента.

Солидный вклад в это внесли партии, которыми руководят А. А. Шубарин, Н. К. Зудилин, В. П. Башков, М. П. Свистунов, Э. Е. Лукьянов.

В индивидуальном соревновании наилучших успехов достигли Л. М. Еловиков, В. П. Калинин, Н. М. Мухин, В. В. Патякин, А. А. Киприн, Н. М. Рыбина, Н. М. Еловиков, В. А. Михеев, В. А. Сорокин.

М. ПЫРЯКОВА. инженер Мегионской промыслово-геофизической конторы.



Фотоинформация

Набережные Челны [Татарская АССР]. Автомобильный гигант на Каме сооружает вся страна, представители многих национальностей Советского Союза. Большинство строителей составляет молодежь. Юноши и девушки — активные участники социалистического соревнования за досрочное выполнение ответственных заданий третьего года пятилетки, предусматривающих ввод в действие первой очереди ремонтно-инструментального завода, завершение монтажа основных корпусов кузнечного, литейного, автомобильного, прессово-рамного производств. Комсомольско-молодежные бригады соревнуются за сдачу каждого объекта на хорошо и отлично.

НА СНИМКАХ: Юрий Новоточий и Владимир Архипов из комсомольско-молодежной бригады монтажного управления № 24 треста «Спецстальконструкция» — посланцы Молдавии. Они работают на сооружении корпуса автосборочного завода. 120 процентов нормы дают монтажники в каждую смену. Внизу — контуры автосборочного завода.

Фото Е. Логвинова (Фотохроника ТАСС)

◆

Оренбургский газоперерабатывающий завод — ударная стройка девятой пятилетки. Первую его очередь намечено ввести в строй уже через полгода.

В социалистическом соревновании строителей тон задает лучшая бригада «СУ-1» треста «Куйбышевгидрострой», возглавляемая Львом Михайловичем Корейчевым. На монтаже железобетонных и металлических конструкций завода передовой коллектив систематически перекрывает производственные нормы, работает с опережением графика.

НА СНИМКЕ: Л. М. Корейчев со своими товарищами. Слева направо — В. Г. Аврамов, В. П. Калинкин, Л. М. Корейчев и В. И. Кудряшев.

Фото Г. Быкова (Фотохроника ТАСС)



Советы педагога

СКОРО ЭКЗАМЕНЫ!

Каждый год, когда приходит пора экзаменов, — а школах волнение. Волнуются ребята и их родители, полны трепетного ожидания педагоги. Предстоит серьезная проверка. Школьники отчитываются за работу а течение учебного года, учителя — за подготовленность своих питомцев. Именно за подготовленность, так как экзамены — проверка не только учебной, но и воспитательной работы. Ведь а сочинениях, а устных ответах просматривается не только глубина и прочность знаний учеников, но и идейные позиции, с которыми они подходят к освещению и оценке излагаемых фактов, особенно, когда речь идет о явлениях общественной жизни.

Экзамены сами по себе имеют воспитывающее значение. Не раз а жизни нынешним ученикам придется держать ответ за итоги своей работы. Надо, чтобы они со школьных лет приучались относиться к подобному отчету честно и ответственно.

С особой осторожностью, вдумчивостью нужно подводить к экзаменационной отметке. Конечно, учитель на экзамене оценит данный ответ, данную работу ученика. И все же следует видеть этого ученика в целом, учитывая и его психологические особенности, и характер, и возможности.

Это относится и к методике проведения экзаменов, особенно устных. При общем четком соблюдении установленных правил нельзя обойтись без индивидуального подхода. Одного ученика надо поторопить, другого, наоборот, приходится несколько «придержать». Одного не стоит прерывать, другого следует «подтолкнуть» вопросом и т. д.

Внимательное, заботливое отношение к каждому ученику, дружеский, доброжелательный тон, общая, спокойная обстановка — вот что особенно важно.

Ассистенты, члены экзаменационной комиссии — не просто безвольные свидетели действий преподавателя, но и активные участники проверки, конечно, в меру педагогической целесообразности. Трудно переоценить при этом роль руководителей школы, являющихся, как правило, председателями экзаменационных комиссий в выпускных классах.

Их прямая и непосредственная обязанность — обеспечить точное соблюдение инструкций ка экзаменах, методическую правильность проверки, объективность оценок.

Преподавателям выпускных классов предстоит вывести итоговые оценки, которые определяются на основе годовых и экзаменационных с учетом четвертных или полугодовых. Дело очень ответственно: эти оценки записываются в аттестаты и свидетельства об окончании школы. Особенно важное значение приобретают итоговые оценки а последние годы. Новые правила приема в вузы предусматривают повышение роли этих оценок. В конкурсную сумму баллов включается теперь и средний балл, выведенный из отметок в аттестате. Тут нужна полная объективность и принципиальность педагогов школы.

В школу пришла ответственная пора. Пусть она принесет и учителям и их питомцам большие успехи!

А. ЛУЦЕНКО,
зав. методкабинетом гороно.

● ПРОДОЛЖАЕМ РАЗГОВОР

„Как спасти лосенка“

Всю эту местность вода поднимает,
Так, что деревья весною всплывают...
Н. А. НЕКРАСОВ.

Я внимательно прочитал статью В. Балакшина «Как спасти лосенка», опубликованную под рубрикой «Человек и природа» 27 марта в газете «Ленинское знамя», и считаю, что статья своевременна и очень важна.

Товарищ Балакшин подходит к спасению зверей во время наводнения с государственной точки зрения, предлагая создавать команды, которые бы занимались спасением диких животных.

Я полностью согласен с ним и думаю, что оплату спасательных команд можно производить за счет себестоимости производства. Эти расходы в дальнейшем окупятся сторицей.

Ю. ПСАРЕВ,
охотник-любитель.

●

Правление районного общества охотников и рыболовов-любителей разделяет тревогу, высказанную автором статьи «Как спасти лосенка» («Ленинское знамя» за 27 марта с. г.) В. Балакшиным. Действительно, нынче возможно наводнение и зверю будет трудно спастись от него.

Сейчас угодья закрепляются за первичными охотничьими коллективами. Коллективы охотников и рыболовов обязаны провести необходимые мероприятия по спасению диких животных от наводнения на своих угодьях. Они займутся расселением животных, созданием искусственных гнездовий.

В. МИЦУЛЯВИЧУС,
охотовед района.

В ГОСТЯХ — ПИСАТЕЛИ

Кончился трудовой день. В красном уголка УМР-1 треста «Нижневартовскнефтестрой» собралось много народу: а гости к механизаторам приехали писатели из Новосибирска.

И вот уже нет свободных мест. А люди все подходят и подходят. Наш земляк тюменский писатель Сергей Борисович Шумский представил гостей: Эмму Александровну Алискину и Илью Михайловича Лаврова.

Мы узнали, что о покорителях Самотлора много написано. Жаль, однако, что в наших магазинах и библиотеках этих книг нет.

Мы от души поблагодарили писателей за приятные минуты отдыха и пожелали нашим гостям хорошего здоровья и новых творческих успехов.

Т. КОМАРОВА,
В. ТАРАН.

ПОДВЕДЕНЫ ИТОГИ СОРЕВНОВАНИЯ

В клубе им. 50-летия ВЛКСМ состоялось торжественное собрание коллектива учителей и учащихся средней школы № 3 и управления буровых работ № 1, посвященное подведению итогов социалистического соревнования за первый квартал текущего года и третьей четверти 1972—1973 учебного года.

Секретарь парткома УБР-1 М. Т. Парфенюк выступил с докладом об итогах работы управления за первый квартал, а об итогах третьей четверти рассказала и. о. директора школы В. А. Иванова.

О делах отряда, занявшего первое место в социалистическом соревновании, рассказала на собрании ученица 4 «б» класса Светлана Чумакова. В течение трех четвертей все ребята учились без двоек. Девиз отряда — «Ни одного отстающего рядом!» Хорошо работают здесь «легкая кавалерия» и «скорая помощь». На торжественном собрании класс получил переходящее Красное знамя, учрежденное шефами.

Совет дружины вручил лучшим отрядам — 4а, 4б и 7б классов — удостоверения на право называться правофланговыми и вымпел за первенство по маршруту в «Страну знаний».

Лучшей комсомольской группой признана группа 8а класса.

В ответном слове М. Т. Парфенюк заверил, что к новому учебному году буровики полностью оборудуют в школе три кабинета: математики, химии и литературы. Отряд-победитель получит право на поездку теплоходом в город Тобольск.

Учащиеся пообещали на собрании, что в последние дни учебного года приложат все силы, чтобы закончить учебный год с хорошими успехами. Коллектив учителей и учащихся выразил глубокую благодарность шефам за их партийную заботу о подрастающем поколении.

Выполняя пункт социалистических обязательств в честь 50-летия пионерской организации и 50-летия СССР, администрация УБР-1 изыскала средства для организации экскурсии учащихся в Киев и Свердловск. Выделили шефы и средства для приобретения наглядных пособий и оборудования учебных кабинетов и т. д.

Но еще больше мы благодарим наших старших товарищей за тесную связь с ученическими коллективами. На школьных вечерах, собраниях, пионерских сборах, торжественных линейках всегда присутствуют представители бригад и цехов. Часто можно встретить в 7а классе Харрасова, Галеева, Фомина, Ильина из бригады бурового мастера Героя Социалистического Труда Г. М. Левина. К ребятам 4а класса приходят члены бригады бурового мастера В. Китаева. А. Абрамов и З. Ахмадишин приходят в гости к ребятам 8б класса.

Коллектив учителей и учащихся поздравил своих друзей с достигнутыми успехами в социалистическом соревновании и пожелал им крепкого здоровья, трудиться еще лучше и плодотворнее, чтобы своими делами умножать могущество нашей Родины.

К. БАШИРОВА,
председатель местного комитета средней школы № 3.

КОСМОНАВТЫ ИЗ НАШЕЙ ШКОЛЫ

В нашей школе проводился вечер для старшеклассников, посвященный Всемирному дню авиации и космонавтики.

Доклад об исследованиях лунной поверхности и достижениях в этой области космонавтики подготовила ученица десятого класса Надежда Литвиненко. О космонавтике будущего рассказал десятиклассник Сергей Потехин.

Затем в зале раздались позывные: «Я—Союз-13, я—Союз-13! Земля, как слышите меня?». Раздвинулся занавес, и все увидели на сцене радиорубку «космического корабля», в которой находились «космонавты» — ученики 9 класса Надежда Шевченко и Сергей Фролов. Был дан сигнал Земли к отлету, и вот «герои космоса» — в полете. «Самочувствие отличное, приборы функционируют нормально», — передают «космонавты» на родную планету. — «Приближаемся к конечной цели полета — Луне!». Проходит немного времени, и «космонавты» уже на Луне. Они тщательно изучают лунный грунт и берут пробы пород...

В заключение вечера в исполнении учащихся 9 «а» класса звучали песни и стихи о героях космоса.

Вечер прошел очень интересно и, без сомнения, понравился всем ребятам.

А. УШАР,
наш юнкор, ученик Мегионской средней школы.

ВСЕ — НА СТАРТ!

День печати! И выходят на беговые дорожки стадиона страны сотни тысяч юношей и девушек — участники традиционных легкоатлетических кроссов и эстафет.

Такие ежегодные спортивные праздники проходят и в нашем городе. Правда, Север есть Север — он вносит коррективы даже в весенний календарь. Поэтому, как правило, легкоатлетический кросс проходит у нас на два-три дня позже. Нынешний год — не исключение, разве только изменится легкоатлетический вид: вместо кросса будет проведена эстафета.

В ней примут участие сборные команды средних школ Нижневартовска и Мегиона. Команда должна состоять из двух групп. Младшую обязаны представлять три девочки и три мальчика 1958—1959 годов рождения, старшую — это же количество участников 1955—1957 годов рождения.

ДЛИНА ЭТАПОВ ЭСТАФЕТЫ (их всего шесть): для девушек — 200-250, для мальчиков — 300-350 метров. Стартуют участники отдельно, по возрастным группам. Команда-победительница определяется по меньшей сумме времени обеих возрастных групп. Если время одинаково у двух и более команд, победителем станет тот, кто выиграл большее число этапов.

МАРШРУТ ЭСТАФЕТЫ ТАКОЙ: старт на улице Пионерской, затем — по Строительной, с поворотом на проспект Космонавтов, далее — по бетонке, идущей в старую часть города, с поворотом на улицу Мусы Джалиля, выход снова на улицу Пионерскую и — финиш.

ПОБЕДИТЕЛЕЙ ЖДУТ НАГРАДЫ: за первое место Переходящий кубок и Почетная грамота редакции газеты «Ленинское знамя», за второе и третье места — Почетные грамоты городского комитета по физической культуре и спорту.

Горспорткомитет принимает заявки на участие в легкоатлетической эстафете до седьмого мая. Заседание судейской коллегии совместно с представителями команд состоится в этот же день: в 17 часов, в Доме Советов, в кабинете № 15.

О начале большого спортивного праздника будет сообщено дополнительно.

ОРГКОМИТЕТ.

ПАМЯТНАЯ ВСТРЕЧА

Жильцы общежития № 19 встречали у себя в красном уголке поэтов и прозаиков из Новосибирска — Илью Лаврова, Эмму Алискину и Нинель Созинову.

Красный уголок был заполнен до отказа желающими послушать гостей. Они рассказали молодым покорителям Самотлора о своем творческом пути, о планах на будущее.

А. КОМИССАРОВ,
наш рабкор.

Порядок проведения демонстрации трудящихся города Нижневартовска 1 мая 1973 года

В день празднования 1 Мая состоится демонстрация трудящихся города Нижневартовска.

Начало демонстрации в 10 часов.

Участники демонстрации собираются на сборные пункты по предприятиям, учреждениям и учебным заведениям в 8 часов 30 минут, откуда организованно прибывают на исходные позиции формирования сводных колонн по улицам Пионерской, Мусы Джалиля, Набережной и Нефтяников.

В 9 часов 30 минут колонны выстраиваются на исходных пунктах по шесть человек в один ряд.

В демонстрации участвуют учащиеся школ, начиная с 5 класса.

Трибуна устанавливается на проспекте Космонавтов, напротив здания Дома Советов.

КОЛОННА № 1

Демонстрацию открывает колонна спортсменов.

Колонна формируется на улице Нефтяников от улицы Набережной до улицы Пионерской.

РУКОВОДИТЕЛИ КОЛОННЫ: тт. К. Замалетдинов, В. Госперчук, Л. Лукин.

КОЛОННА № 2

Колонна формируется по улице Пионерской от улицы Нефтяников до улицы Мусы Джалиля.

Порядок построения: средняя школы № 3, средняя школа № 2, средняя школа № 5, средняя школа № 1 и средняя школа № 4.

РУКОВОДИТЕЛИ КОЛОННЫ: В. И. Симонова, Л. С. Дунина, А. Д. Петров, В. А. Иванова, Г. П. Цыганкова, Е. М. Яровой, А. П. Сущая, Е. М. Малинская.

КОЛОННА № 3

Предприятия и организации системы «Главтюменьнефтегаза». Формируется колонна по улице Пионерской от улицы Мусы Джалиля до улицы Чапаева.

Собираются коллективы нефтегазодобывающего управления «Нижневартовскнефть» им. В. И. Ленина, нефтегазодобывающего управления «Мегионнефть», совхоза «Нижневартовский», вышкомонтажной конторы, управления буровых работ № 1, управления буровых работ № 2, Мегионской промыслово-геофизической конторы, орса НГДУ «Мегионнефть», тракторной конторы, автотранспортной конторы, специализированной автотранспортной конторы, специализированного строительного управления производственного управления автомобильного транспорта, специализированного строительного управления № 3, специализированного строительного управления № 2, нефтеперекачивающей станции, энергопоездов, Мегионского отделения связи, жилищно-коммунальной конторы, детских садов №№ 1, 2, 3, 4, 5, 6, 7, ветстанции.

РУКОВОДИТЕЛИ КОЛОННЫ: И. М. Сосновских, Р. И. Кузоваткин, Б. Г. Антонов, А. Л. Резников, В. Г. Поляков, Я. Л. Мармышев, А. А. Бабларьян, В. И. Хлюпин, М. Т. Парфенюк, А. Г. Исянгулов, А. И. Кузьмин, Н. Н. Рыкун, П. И. Дорохов, Б. В. Зарицкий, М. Н. Протыняк, В. В. Дубовицкин, М. Н. Суворов, А. М. Кармазин, А. С. Андрияшенко, В. Ф. Тажетдинов.

КОЛОННА № 4

Формируется по улице Мусы Джалиля от улицы Пионерской до улицы Набережной.

Собираются коллективы: управления треста «Нижневартовскнефтестрой», строительно-монтажного управления № 5, строительно-монтажного управления № 9, управления механизированных работ № 1, ЦТЭ флота «Главтюменьнефтегаза», монтажно-наладочного управления «Союзнефтеавтоматика», базы производственно-технического обслуживания и комплектации.

РУКОВОДИТЕЛИ КОЛОННЫ: В. М. Путилов, М. К. Михайлов, В. Т. Макаров, Л. И. Червинский, В. И. Коротченко, И. А. Щепочкин, А. В. Лосев, А. М. Миниғулов, И. Е. Костенко.

КОЛОННА № 5

Предприятия и организации системы Министерства промышленного строительства. Формируется колонна по улице Мусы Джалиля от улицы Пионерской до улицы Таежной.

Собираются коллективы управления треста «Нижневартовскжилстрой», строительного управления № 29, строительного управления № 26, строительного управления № 28, строительного управления № 27, управления механизации, автобазы № 5, управления производственно-технологической комплектации, специализированного управления, Омского строительно-монтажного участка, Иркутского строительно-монтажного участка, Пермского строительно-монтажного управления, участка «Уралэлектромонтаж», монтажного участка № 53, участка «Востокпромсвязь», строительно-монтажного участка № 1 треста «Тюменьгаз», участка «Сибтеплоизоляция».

РУКОВОДИТЕЛИ КОЛОННЫ: В. Г. Афанасьев, Я. М. Малинский Г. С. Паников, Е. Д. Потимин, А. Г. Счастливцев, В. А. Романов, С. И. Денисов, В. А. Фролов, И. Е. Мельников, В. Ю. Ишкинин, Е. А. Луценко, Р. Э. Ланге, Е. И. Куропаткин.

КОЛОННА № 6

Предприятия и организации «Главтюменьнефтегазстроя» формируются по улице Нефтяников от улицы Пионерской до улицы Таежной.

Собираются коллективы управления треста «Мегионгазстрой», монтажного управления № 15, строительного управления № 44, строительного управления № 13, строительного управления № 43, строительного управления № 45, строительного управления № 25, завода строительных материалов, управления производственно-технологической комплектации, строительного управления № 30, управления механизации № 5, автобазы № 9, специализированного управления № 18, орса № 3, ЦТЭ флота, жилищно-коммунальной конторы, дирекции строящихся газоперерабатывающих заводов, дирекции строящихся газопроводов, участка «Двигательмонтаж», участка «Гипроспецфундаментстрой», комсомольско-молодежного монтажного управления № 1, комсомольско-молодежного монтажного управления № 3, монтажного управления «Сибнефтехиммонтаж».

РУКОВОДИТЕЛИ КОЛОННЫ: тт. А. А. Грищенко, И. И. Тригубенко, Н. Ф. Сугак, А. Н. Матвеев, Н. Ф. Журавель, П. И. Яковенко, Ю. Г. Швец, И. Е. Загорулько, А. П. Новошицкий, В. И. Волянюк, А. И. Долинский, Е. Р. Бирлов, А. И. Алфеев, А. И. Вятчинин, В. А. Дехто, А. А. Разумовский, А. А. Трифонов.

КОЛОННА № 7

Формируется по улице Набережной от улицы Мусы Джалиля до улицы Нефтяников.

Собираются коллективы аэрофлота, строительного управления № 909, автобазы № 95, мосто-строительного поезда № 442, строительно-монтажного поезда № 553, мехколонны № 14, районных электрических сетей, монтажного участка «Электроуралмонтаж», городского автохозяйства, хлебокомбината.

РУКОВОДИТЕЛИ КОЛОННЫ: В. П. Швецов, А. М. Романчук, Ю. Г. Шереметьев, А. Г. Лоц, К. Т. Заболотный, П. П. Бабушкин, В. И. Бусалаев, В. Н. Киселев.

КОЛОННА № 8

Формируется по улице Мусы Джалиля от улицы Набережной в сторону реки Оби.

Собираются коллективы: горкома КПСС, горкома ВЛКСМ, исполкома горсовета, райсовпрофа, редакции газеты «Ленинское знамя», студии телевидения, телецентра, типографии, горотдела милиции, нарсуда, прокуратуры, вневедомственной охраны, военкомата, сберкассы, Госбанка, Стройбанка, Госстраха, горгаза, Союзпечати, книготорга, музыкальной школы, городских библиотек, районной библиотеки, Дома культуры «Юбилейный», районного Дома культуры, клуба им. 50-летия ВЛКСМ, ДСО «Труд», районной горно-технической инспекции, сектора НИИ оснований и подземных сооружений, лаборатории Краснодарского НИИ крепления скважин, группы авторского надзора «СибЗНИИЭП», горбольницы, аптеки, санэпидстанции.

РУКОВОДИТЕЛИ КОЛОННЫ: В. К. Пашков, С. Ф. Шехирев, В. В. Киселев, Р. Е. Ворошилов, Ю. Д. Кузнецов, П. Т. Московкин.

КОЛОННА № 9

Формируется по улице Набережной от улицы Мусы Джалиля до городской поликлиники.

Собираются коллективы: леспромхоза, эксплуатационного участка ИРПа, специализированного управления № 14, строительного управления № 10, рыбозавода, райрыбкоопа, районного узла связи, ремонтно-строительного прорабского участка, комбината бытового обслуживания, участка «Бытремтехника», комбината коммунальных предприятий, пожарного отряда № 2, лесхоза.

РУКОВОДИТЕЛИ КОЛОННЫ: М. Н. Шевелева, М. Г. Вожов, Г. М. Метелица, В. Ф. Бардаков, Б. А. Михеев, Г. Н. Кожевников, Ф. А. Тверетин, Е. В. Лотарев, В. В. Стародубцева.

Общее руководство демонстрацией возложить на начальника городского отдела внутренних дел В. И. Телегина, которому подчиняются все руководители колонн.

Движение всех видов транспорта, за исключением транспорта, имеющего специальные пропуска, и транспорта с трудящимися, участвующими в демонстрации, по улицам Набережной, Пионерской, Мусы Джалиля, Таежной, Космонавтов прекращается с 9 часов утра до окончания демонстрации.

ПРАЗДНИЧНАЯ КОМИССИЯ.



ПОКАЗЫВАЕТ «ОРБИТА»
Время московское
ЧЕТВЕРГ, 26 апреля

10.00 Программа передач. 10.05 Новости. 10.15 Для школьников. «Лети, наша песня!» 10.45 «Ленинский университет миллионов». «Бережливость — черта коммунистическая». Репортаж с завода «Электросталь». 11.15 «Мо-лод-цы!» Спортивная молодежная программа. 12.45 «А пароходы гудят и уходят». Телевизионный художественный фильм. 14.00—14.30 «Время». Информационная программа. 14.30—14.40 Перерыв. 14.40 Программа передач. 14.45 Цветное телевидение. Концерт. Поют лауреаты Всесоюзного фестиваля народного творчества. 16.15 Цветное телевидение. Премьера телевизионного художественного фильма «Молодая женщина 1914 года». ГДР, 1 серия. 16.25 Г. Свиридов. Соната для фортепиано. Исполняет Р. Керер. 17.45 «Молодость земли Коми». Программа Сыктывкарской студии телевидения. 18.30 Музыкальная программа «По письмам зрителей». 19.00 «Время». Информационная программа. 19.30—21.45 Чемпионат СССР по хоккею. «Динамо»—ЦСКА. Трансляция из Дворца спорта Центрального стадиона им. В. И. Ленина.

Редактор В. КОРЧЕМКИН.

ПРИГЛАШАЕТ НА РАБОТУ:

УПТК треста «Мегионгазстрой» на постоянную работу **СРОЧНО: вахтеров, сторожей, учетчик[illegible]**

С предложениями обращаться в отдел кадров УПТК с 9 до 17 часов ежедневно.

Тюменское ордена Трудового Красного Знамени управление гражданской авиации объявляет прием документов для зачисления на двухмесячные платные подготовительные курсы без отрыва от производства по подготовке в летные и технические училища гражданской авиации.

Желающие должны представить до 28 апреля 1973 года следующие документы: заявление на имя командира учебно-тренировочного подразделения Тюменского управления гражданской авиации, копию свидетельства об окончании средней школы, справку с места работы, для учащихся — справку из школы.

Документы принимаются от лиц в возрасте от 17 до 25 лет.

Обращаться: аэропорт, отдел кадров.

НАШ АДРЕС: 626442
г. Нижневартовск, Дом Советов

ТЕЛЕФОНЫ: редактора — 0-98, зам. редактора — 0-85, промышленного отдела — 0-85 (2 вн.), ответственного секретаря и отдела писем — 0-87, типографии — 0-87 (2 вн.).

ГАЗЕТА ВЫХОДИТ ПО ВТОРНИКАМ, ЧЕТВЕРГАМ И СУББОТАМ

Нижневартовская типография управления издательств, полиграфии и книжной торговли Тюменского облисполкома

Тираж 8100

ПРОЛЕТАРИИ ВСЕХ СТРАН, СОЕДИНЯЙТЕСЬ!

ЛЕНИНСКОЕ ЗНАМЯ

ОРГАН НИЖНЕВАРТОВСКОГО ГОРКОМА КПСС И ГОРОДСКОГО СОВЕТА ДЕПУТАТОВ ТРУДЯЩИХСЯ ТЮМЕНСКОЙ ОБЛАСТИ

Издается с 4 сентября 1941 года ✦ № 51 (3189) ✦ СУББОТА, 28 апреля 1973 г. ✦ Цена 2 коп.

✦ 17 ИЮНЯ — ВЫБОРЫ В МЕСТНЫЕ СОВЕТЫ

ОТЧЕТЫ ДЕПУТАТОВ

Все депутаты Ларьякского сельского Совета отчитались перед своими избирателями. На собраниях высказано много полезных советов по досрочному выполнению государственных планов 1973 года, благоустройству села.

Интересным было собрание избирателей округа № 17, на котором отчиталась депутат К. Д. Бутакова — председатель Ларьякского торгового куста. Она рассказала, какие наказы избирателей выполнены, что предстоит еще сделать, какие задачи стоят перед ней и ее избирателями.

На собрании внесено девять дельных предложений, касающихся общественной работы тружеников. Избиратели решили до 1 Мая привести в образцовое состояние свою улицу, до выборов построить тротуар, посадить каждому жителю по 5—8 деревьев, принять активное участие в субботниках по благоустройству села и т. д.

Все присутствовавшие на собрании одобрили работу своего депутата. К. Д. Бутакова заверила своих избирателей, что она и впредь станет поддерживать общественно-полезные начинания жителей своего округа.

Н. ЗАЙЦЕВ,
внештатный корреспондент.
с. Ларьяк.

ФОРМИРУЮТСЯ КОМИССИИ

В городе и районе идет большая организационная работа по подготовке и выборам в местные Советы депутатов трудящихся. 21 апреля образованы и опубликованы в печати избирательные округа по выборам в городской Совет. Нынче их будет 158 — на 83 округа больше, чем было в прошлые выборы. Только в городе образовано 118 округов.

24 апреля утверждены сельские и поселковые избирательные комиссии. Образованы окружные комиссии по выборам в областной и окружной Советы депутатов трудящихся.

Сейчас формируются составы окружных комиссий по выборам в городской Совет. Коллективы предприятий и организаций города и района выдвигают в составы комиссий лучших своих представителей. Так, избиратели Ларьякского округа № 5 послали в состав комиссии ветерана труда Н. И. Самарина. Собрание Ларьякского школьного избирательного округа № 4 выдвинуло лучшего радиооператора отделения связи П. Г. Десятерик. Представители Сосново-Борского округа № 2 рекомендовали в состав комиссии работницу Сабунского лромохототделения Е. М. Камину.

В. ВАСИЛЬЕВ.

В горкоме КПСС и исполкоме городского Совета

ПО ТРУДУ И ПОЧЕТ

Об итогах социалистического соревнования работников промышленности, строительства, транспорта и торговли за первый квартал 1973 года.

Рассмотрев итоги социалистического соревнования за первый квартал 1973 года, бюро городского комитета КПСС и исполком городского Совета депутатов трудящихся признали победителями:

СРЕДИ ПРОМЫШЛЕННЫХ ПРЕДПРИЯТИЙ —

Коллектив нефтегазодобывающего управления «Нижневартовскнефть» имени В. И. Ленина (начальник Р. И. Кузоваткин, секретарь парткома Б. Г. Антонов, председатель группового комитета профсоюза А. Н. Ефимов), выполнивший план по добыче нефти на 102,5 процента, по реализации продукции — на 102,4, по производительности труда на 101,2 процента, получивший 1384 тысячи рублей сверхплановой прибыли.

Переходящее Красное знамя горкома КПСС и исполкома городского Совета депутатов трудящихся присуждено коллективу нефтегазодобывающего управления «Нижневартовскнефть» имени В. И. Ленина. Знамя отозвано из нефтегазодобывающего управления «Мегионнефть».

СРЕДИ БУРОВЫХ И НЕФТЕРАЗВЕДОЧНЫХ ПРЕДПРИЯТИЙ —

Коллектив управления буровых работ № 2 (начальник А. Г. Исянгулов, секретарь парторганизации А. А. Морозов, председатель бурового комитета профсоюза Р. А. Галимов), выполнивший план сдачи скважин на 120 процентов, по проходке — на 118,7, по производительности труда — на 130,6 процента, получивший 18 тысяч рублей сверхплановой прибыли.

Коллективу управления буровых работ № 2 присуждено переходящее Красное знамя горкома КПСС и исполкома городского Совета депутатов трудящихся, которое отозвано из Мегионской промыслово-геофизической конторы.

СРЕДИ СТРОИТЕЛЬНЫХ ПРЕДПРИЯТИЙ —

Коллектив монтажного управления № 15 спецмонтажного треста № 8 (начальник А. Н. Матвеев, секретарь партийной организации Н. А. Гольцов, председатель местного комитета Г. С. Ксенофонтов), выполнивший план строительно-монтажных работ на 126,3 процента, повысивший производительность труда на 6,5 процента, давшие 61 тысячу рублей сверхплановой прибыли.

Коллективу монтажного управления № 15 присуждено переходящее Красное знамя горкома КПСС и исполкома городского Совета депутатов трудящихся, отозванное из специализированного строительного управления № 2.

СРЕДИ ТРАНСПОРТНЫХ ПРЕДПРИЯТИЙ —

Коллектив автобазы № 95 (начальник А. Г. Лоц, секретарь партийной организации Ф. С. Гихомин-А. М. Буланов), выполнивший план перевозок на 157 процентов, повысивший коэффициент использования парка на 3 процента по сравнению с планом, повысивший производительность труда на 6,4 процента и снизивший себестоимость перевозок на 10 процентов.

Коллективу автобазы № 95 присуждено переходящее Красное знамя горкома КПСС и исполкома городского Совета депутатов трудящихся, отозванное из Нижневартовской тракторной конторы.

СРЕДИ ТОРГОВЫХ ПРЕДПРИЯТИЙ —

Коллектив орса НГДУ «Нижневартовскнефть» им. В. И. Ленина (начальник И. Н. Рыкун, секретарь парторганизации А. Г. Виноградова, председатель местного комитета В. Ф. Никоненко), выполнивший план товарооборота на 104 процента, давший 16 тысяч рублей сверхплановой прибыли.

Коллективу орса НГДУ «Нижневартовскнефть» им. В. И. Ленина присуждено переходящее Красное знамя горкома КПСС и исполкома городского Совета депутатов трудящихся, отозванное из орса № 10.

Бюро городского комитета партии и исполком городского Совета депутатов трудящихся отметили хорошую работу коллективов: треста «Нижневартовскжилстрой» (управляющий Я. М. Малинский, секретарь парткома В. Ф. Артюхин, председатель объединенного профкома профсоюза В. К. Тимофеев), нефтегазодобывающего управления «Мегионнефть» (начальник А. Л. Разинцев, секретарь парткома В. Г. Поляков, председатель группового комитета профсоюза П. И. Бережников), Нижневартовского управления буровых работ № 1 (начальник В. И. Хлопин, секретарь парткома М. Т. Парфенюк, председатель бурового комитета М. Г. Атаян), Мегионской нефтеразведочной экспедиции (начальник Г. Б. Рогожников, секретарь парткома Н. Н. Бутенко, председатель разведочного комитета А. М. Безотечества), Мегионской промыслово-геофизической конторы (директор А. И. Кузьмин, секретарь партийной организации Г. С. Гоголкова, председатель местного комитета профсоюза Р. А. Шагиахметов), треста «Мегионгазстрой» (управляющий И. И. Тригубенко, секретарь парткома В. С. Смирнов, председатель построечного комитета С. Н. Кожевников), управления механизации № 5 треста «Тюменьгазмеханизация» (начальник А. И. Ляфаев, секретарь партийной организации И. А. Василадзе, председатель местного комитета Д. Н. Чекан), Нижневартовской автотранспортной конторы (директор В. В. Зарицкий, секретарь партийной организации А. П. Шеньгин, председатель местного комитета А. Н. Громов).



УСПЕШНО РАЗБУРИВАЕТ СТО ТРИДЦАТЬ ТРЕТИЙ КУСТ САМОТЛОРА БРИГАДА В. Т. ГРОМОВА. СРЕДИ ТЕХ, КТО СПОСОБСТВУЕТ ВЫПОЛНЕНИЮ ПЛАНА, ВЕРХОВОЙ СЕРГЕЙ БОГДАНОВ (НА СНИМКЕ).

Фото И. Ясько.

Донесение из нефтеразведки

Коллектив Мегионской ордена «Знак Почета» нефтеразведочной экспедиции в этом году испытал десять скважин при плане девять. В результате успешного испытания этих скважин четырехмесячный план по приросту разведанных запасов нефти перекрыт в полтора раза.

В этом заслуга бурильщиков — депутата окружного Совета Михаила Александровича Литаненко, Федора Поликарповича Серебрянникова, машинистов Анатолия Николаевича Веселовского, Михаила Дмитриевича Малюгина.

В. САНАРОВ,
внештатный корреспондент.

НОВОСТИ

ПЕРВЫЕ ТОРЖЕСТВА

В коллективе Нижневартовского управления буровых работ № 2 торжественное собрание, посвященное Международному дню солидарности трудящихся, состоялось 26 апреля. Оно совпало с другим торжеством — вручением переходящего Красного знамени горкома КПСС и исполкома горсовета, завоеванного буровиками по итогам соревнования за первый квартал решающего года пятилетки.

С докладом о Первом Мая выступил начальник управления буровых работ А. Г. Исянгулов. Принимая переходящее знамя, он от имени всех собравшихся заверил городской комитет КПСС и исполком горсовета, что коллектив приложит все силы, чтобы удержать его и во втором квартале.

Затем собравшиеся посмотрели праздничный концерт самодеятельных артистов УБР-1 и УБР-2.

ОБМЕНЯЛИСЬ ОПЫТОМ

Подходит к концу учебный год в системе партийного просвещения и экономического образования. Как лучше завершить его, методически правильно построить занятие, провести собеседование, итоговую конференцию? Недавно эти вопросы обсуждали в партКабинете парткома треста «Мегионгазстрой» пропагандисты экономических школ и школ основ марксизма-ленинизма.

О задачах пропагандистов по завершению учебного года рассказала заведующая внештатным кабинетом политического просвещения А. И. Коспопова. С лекцией о международном положении выступил работник политико - воспитательного отдела Тюменского управления гражданской авиации В. С. Доронин. Затем пропагандисты обменялись опытом своей работы.

А. ИВАНОВА.

РАБОТАЕМ С ПРИБЫЛЬЮ

С хорошими технико-экономическими показателями закончил первый квартал коллектив НГДУ «Нижневартовскнефть».

Реализовано продукции на 74798 тысяч рублей — на 1768 тысяч рублей больше плана. Производительность труда повысилась на 1,2 процента по сравнению с намеченной.

Себестоимость тонны нефти составила один рубль 98 копеек, или столько, сколько планировалось.

Предприятие получило 59914 рублей балансовой прибыли, на 1384 тысячи рублей больше плана.

А. ЛЕВИНА,
начальник планово-экономического отдела.

ЛИСТОК НАРОДНОГО КОНТРОЛЯ

Выпуск № 4

Нас признал коллектив

С ноября 1971 года я возглавляю группу народного контроля. Члены группы в основном молодые, инициативные люди, специалисты всех служб аэропорта. Многие из них комсомольцы и коммунисты.

Опыт работы у нас пока еще небольшой. Но кое-чем все же могу поделиться. Вначале мы избрали бюро группы. За каждым его членом закрепили по две-три службы, определили количество народных контролеров. Словом, образовали подгруппы. Контролерам одной службы поручили контроль за деятельностью другой. Таким образом, ни одна служба не осталась без внимания.

Мы решили не только выискивать недостатки, но и следить за тем, чтобы они не возникли. Во время прошлогодней навигации, к примеру, контролеры приняли все меры, чтобы материалы не остались зимовать где-то в пути, как это случалось раньше. Наладилось, наконец, дело и с доставкой горюче-смазочных материалов. Ответственным за получение грузов в навигацию была народный контролер Л. Крутикова.

Мы часто проводим рейды, проверяя состояние хранения товарно-материальных ценностей, жилищные и санитарные условия рабочих, деятельность служб и т. д. Быстро решаем оперативные вопросы, такие, как жалобы пассажиров на задержку рейсов, сигналы работников аэропорта о преждевременном списании запасных частей, недобросовестном отношении некоторых к своим обязанностям и другие.

Самое главное для нас то, что группу признал весь коллектив. Администрация порта и партийная организация всегда поддерживают нас. Ни один рейд, ни один протокол группы народного контроля не остается без их внимания. Виновные наказываются в административном порядке. Так, с трех человек за причиненный ущерб взыскано по одной трети оклада, двое были лишены премий и т. д.

Материалы проверок нередко обсуждаем совместно с членами партийного бюро и местного комитета, руководителями тех служб, которых касается данная тема разговора. Итоги проверок вывешиваем для всеобщего ознакомления. Стараемся также довести до всех работников аэрофлота о принимаемых по нашим предложениям мерах. Правда, нам не всегда удается сделать это в полном объеме.

Безусловно, есть у нас и недостатки. Так, недостаточны связь с «Комсомольским прожектором» и гласность принимаемых решений. Нам хотелось бы, чтобы народные контролеры более опытных групп почаще делились опытом на страницах районной газеты.

В. МИХАЛЕВСКАЯ,
председатель группы народного контроля аэропорта.

Крепить дисциплину труда

Коэффициент трудового участия

Полезную рубрику «Крепить дисциплину труда» вы завели в газете. Эта тема волнует всех руководителей и активистов производственных подразделений, в том числе и нашего треста «Нижневартовскжилстрой». Производственные планы решающего года пятилетки очень напряженны. Чтобы их выполнить, необходим постоянный контроль, нужна крепкая трудовая дисциплина всех членов коллектива. Ведь недаром говорят, что дисциплина труда — залог успеха.

Четыре месяца назад мне вручили инструктивно-методические указания по распределению общебригадного заработка с учетом коэффициента трудового участия, разработанные отделом организации труда и заработной платы центральной нормативно-исследовательской станции Минпромстроя СССР. Руководство треста и УПТК предложили применить их в опытном порядке в одной из бригад нашего участка. Мы на практике убедились, что распределение общего заработка с учетом коэффициента трудового участия каждого члена бригады — замечательный стимул укрепления трудовой дисциплины, бережного отношения к материальным ценностям, повышния качества выпускаемой продукции.

Неплохо, если бы газета подробно рассказала об этом новшестве, лучше на примерах наших бригад. Думаю, что наш небольшой в этом опыт поможет многим строительным коллективам навести должный порядок на производстве.

А. БЕЛОВ,
начальник бетонно-растворного узла УПТК треста «Нижневартовскжилстрой».

В городе большое количество строительных бригад. Но существующий в настоящее время порядок распределения заработной платы между членами бригады (в соответствии с присвоенным разрядом и фактически отработанным временем) недостаточно заинтересовывает рабочих в повышении их личной производительности труда и дисциплины. Он не учитывает трудового участия каждого члена бригады в результатах труда всего коллектива. Поэтому для усиления материальной заинтересованности рабочих в повышении интенсивности труда, улучшении качества работ, личной дисциплинированности и инициативы распределение заработка в бригадах бетонно-растворного узла (БРУ) производится с учетом участия каждого члена бригады в выполнении производственных заданий. Как это делается? Попробую рассказать по порядку.

Получив инструктивно-методические указания (кстати, они имеются во многих строительных подразделениях), начальник БРУ А. А. Белов на общем собрании познакомил с их содержанием всех рабочих. Коекто отнесся к этому новшеству с недоверием, мол, очередная попытка, которая ни к чему не приведет. Однако лучшая бригада бетонщиков А. В. Гаврилова согласилась применить у себя этот метод. С согласия построечного комитета был издан приказ по УПТК о переводе бригады А. В. Гаврилова на распределение заработка с учетом коэффициента трудового участия каждого рабочего.

Избрали совет в составе пяти человек. В него вошли бригадир, члены группы народного контроля, передовики производства, пользующиеся авторитетом и уважением в бригаде. Обязанности совета — постоянно контролировать соблюдение производственной дисциплины, правил охраны труда и техники безопасности, мобилизовать рабочих на выполнение заданий по росту производительности труда при высокой культуре производства и качестве выполняемых работ.

Для более точного учета интенсивности и качества труда, а также высокой дисциплины рабочих, бригадир или член совета ежедневно определяют по пятибалльной системе степень трудового участия каждого члена бригады. Здесь учитывается темп и качество выполненных заданий, трудовая и общественная дисциплина, инициатива и другие качества, характеризующие участие каждого рабочего в коллективном труде.

Учет оценок трудового участия рабочих ведется в специальном журнале. При подведении итогов за неделю членов бригады информируют о выставленных оценках.

В конце месяца совет бригады рассматривает результаты труда каждого рабочего и намечает коэффициент трудового участия. Рекомендации совета обсуждаются на общем собрании бригады. Решение о снижении или повышении рабочим коэффициента трудового участия считается принятым, если за него проголосовало не менее двух третей членов бригады. Протокол общего собрания вместе с табелем и нарядом передается в бухгалтерию управления для начисления заработной платы.

Коэффициент определяется по специально разработанной сетке. Например, рабочий в течение месяца ежедневно перевыполнял задание, вся произведенная им продукция только хорошего качества. Ему определяется коэффициент от 1,2 до 1,5. За высокое качество работ — 1,1—1,3. Совершил прогул без уважительной причины или появился в нетрезвом виде — 0—0,3. Бесхозяйственно относишься к инструменту, материалам? Коэффициент от 0,3 до 0,6 и т. д.

Коэффициент трудового участия распределяется только на приработок и на премию. Тарифная же часть заработка производится по отработанному времени и присвоенному разряду.

В первое время некоторые рабочие, не придав всему этому должного значения, не очень-то дорожили честью бригады, нарушали дисциплину, недобросовестно трудились и т. д. Сказалось все это только тогда, когда наступил день выдачи зарплаты. Вот тут-то и возмутились. И напрасно! Так, А. Балуеву за два нарушения был снижен коэффициент до 0,1. Его заработок (без северных и районного коэффициента) составил 103 рубля. Другой же рабочий И. Цыпкин — честный и добросовестный, получил 314 рублей. Его коэффициент трудового участия составлял 1,3. Оба бетонщики, у обоих один и тот же разряд. А смотрите, какая разница в оплате!

— И никуда не скроешься от товарищеского контроля, — вздыхает бетонщик Вячеслав Н. — однажды всю смену вкалывал, вкалывал, всего лишь за полчаса до смены ушел. Заметили. Снизили коэффициент до 0,8. Более сотни потерял.

— Многие бывшие прогульщики, любители спиртного, нарушители дисциплины сейчас сами стали рьяными поборниками рабочего контроля, — говорит начальник БРУ А. Белов. — Работать стало легче. Недавно еще две бригады перевели на распределение общего заработка с учетом коэффициента трудового участия.

В. КИСЕЛЕВ.

МНОГО забот у инженера планового отдела НГДУ «Мегионнефть» Карама Галимовича Тухватулина. Главная из них — участие в народном контроле.

Карам Галимович добросовестно выполняет все поручения группы народного контроля предприятия и считается одним из активных сотрудников.

НА СНИМКЕ: К. Тухватулин.
Фото И. ЯСЬКО.



ПЛОЩАДКИ НЕ ГОТОВЫ

На причалах УПТК треста «Нижневартовскжилстрой» все еще много грузов. Сегодня Пермскому управлению совершенно некуда принимать груз. Детали домов находятся и на многих других площадках, не освобожден даже подкрановый путь. Сегодня в зоне затопления находятся примерно десять тысяч тонн гравия.

Все дело упирается в транспорт. Диспетчер треста О. А. Иванов, начальник автобазы № 5 И. С. Мельников и начальник управления механизации В. А. Фролов не обеспечивают потребности УПТК в автомашинах и механизмах.

В комитете народного контроля

С КОМАНДИРОВКОЙ... ДОМА

ГОРОДСКОЙ комитет народного контроля заслушал на своем заседании отчеты ряда руководителей хозяйств города о выполнении указаний партии и правительства по вопросу организации служебных командировок. Установлено, что многие предприятия и организации допускают большой перерасход средств на эти цели. Так, в орсе нефтяников за 1972 год перерасход по командировкам составил 22,5 тысячи рублей, а СУ-14 — 14,5 тысячи, в НГДУ «Мегионнефть» — 30 тысяч, в УМ-5 — 12,2 тысячи, в Мегионской промыслово-геофизической конторе — 2 тысячи рублей.

Во многих хозяйствах людей посылают в командировку в качестве так называемых «толкачей», чтобы ускорить отгрузку материалов и запасных частей. Например, в течение года находились в командировках, связанных с вопросами снабжения, в различных городах страны из СУ-14 — 180 человек, на Мегионской промыслово-геофизической конторы — 154 человека, на УМ-5 — 120, из тракторной конторы — 98, из автобазы № 95 — 86 человек. Этот список можно продолжить.

Почти во всех проверенных предприятиях и организациях допускается нарушение установленного порядка выдачи командировок. Некоторые руководители хозяйств посылают людей за пределы области в длительные командировки, что также является нарушением финансовой дисциплины. Так, у слесаря СУ-14 М. Ромашенко командировка Тюмень — Уфа — Вологда продолжалась 56 суток. В этом же управлении был принят на работу слесарем четвертого разряда Л. Лукашевич. Его постоянное место жительства — Новосибирск. Однако ему регулярно платили командировочные северные, районный коэффициент, за... подвижный характер работ. В награду за это Л. Лукашевич предъявил бухгалтерии СУ-14 счет на 11024 рубля. Эту крупненькую сумму он израсходовал по лимитированной чековой книжке на... проезд на такси по городу (?!)

Такой же «толкач» есть и в НГДУ «Мегионнефть», он спокойно проживает в Тюмени и без зазрения совести прожигает государственные денежки.

Вскрыта масса других нарушений в организации служебных командировок, которые привели к перерасходу средств на эти цели.

Городской комитет народного контроля строго предупредил руководителей предприятий и организаций, главных и старших бухгалтеров за грубое нарушение указаний партии и правительства по вопросу организации служебных командировок. Комитет потребовал от хозяйственных руководителей наведения должного порядка в этом деле.

Комитет рекомендует группам народного контроля не реже одного раза в квартал проверять соблюдение установленного порядка выдачи командировок, следить, чтобы расходование на эти цели не превышало установленные лимиты.

В. ЕРЕМИН,
председатель городского комитета народного контроля.

Помочь выбрать профессию

● С первой научно-практической конференции учителей по профессиональной ориентации учащейся молодежи

В ДИРЕКТИВАХ XXIV съезда КПСС, в постановлении ЦК КПСС и Совета Министров СССР «О завершении перехода ко всеобщему среднему образованию и дальнейшем развитии общеобразовательной школы» определены конкретные задачи по воспитанию молодого поколения. Первая из них—«Усиление работы по профессиональной ориентации молодежи с учетом склонностей молодежи и потребности народного хозяйства в квалифицированных кадрах».

В школах города и района сложились некоторые традиционные формы работы с учащимися по профориентации. В большинстве из них ежегодно проводятся встречи с передовиками производства и бывшими выпускниками школ, с людьми различных профессий. Вопросам профориентации были посвящены партийные собрания, совместные конференции с шефами. Однако все это скорее всего профессиональная информация, профессиональное просвещение.

Система профессиональной ориентации — это единство цели, содержания, принципов, организационных форм, методов и средств, помогающих изучить профессии и личные качества человека, обеспечивающих такой выбор профессии, которая соответствовала бы интересам и способностям учащихся, их здоровью и физическим данным и в то же время отвечала потребностям народного хозяйства и культуры.

НАШИ школы все же не оказывали решающего влияния на учащихся в выборе профессии, на определение в сфере материального производства. Большинство выпускников пытается во что бы то ни стало поступить в вузы. Стремление это похвально, но оно должно опираться на реальные возможности. Если два года назад вузы страны могли принять каждого четвертого выпускника средней школы, то сегодня уже только каждого шестого. Следовательно, школы обязаны ориентировать своих выпускников не только и не столько на вузы, сколько на пополнение рядов славного рабочего класса.

Ни один выпускник средней школы № 2 в ответе на вопрос: Кем бы вы хотели стать!», не назвал массовой рабочей профессии, 42 из них предпочитают поступать в вузы и только пять еще не решили, куда пойдут после школы. А одна из выпускниц ответила: хочу быть фармацевтом или парикмахером, так как фармацев (без «т») делает лекарства, а парикмахер — хорошие прически.

На вопрос: «Что вы знаете о выбранной профессии!», 17 учащихся промолчали, 12 ответили в двух-трех словах—«интересная, и «опасная», «ей принадлежит будущее», 12 написали, что профессия понравилась после беседы с сестрой, встречи с интересным человеком, чтения книги; 5 человек самоуверенно заявили, что знают все, что им нужно.

Среди любимых предметов только три десятиклассника из сороке семи назвали физику и электротехнику.

Даже наилучшим образом проведенные в школе встречи с интересными людьми, с передовиками производства не вызовут естественного интереса у выпускников к профессии. Разве могут ученики серьезно и глубоко познать достоинства, трудности и значение профессии, если они в один вечер слушают врача, пилота доярку, экономиста, парикмахера, технолога швейного производства? Разве сложится ясное представление у учащихся о профессии хирурга, если перед ними только однажды выступит студент мединститута или врач?

Речь, следовательно, идет о том, что, начиная с седьмого класса, учащиеся должны глубоко и детально знакомиться не со всеми, а с некоторыми из наиболее распространенных и необходимых нашему краю профессий. В седьмом классе надо провести цикл бесед, встреч, экскурсий, чтобы познакомиться, например, с профессиями столяра, автослесаря, маляра-штукатура. Восьмиклассников надо всесторонне познакомить с профессией сварщика, швеи...

СЛЕДУЮЩИМ принципом нашей работы по профориентации должно быть всестороннее воздействие на учащихся в выбранном направлении. Если мы решили в восьмых—девятых классах пропагандировать профессию электрослесаря, то в планах работы учителей физики, труда, химии, классных руководителей должны быть намечены соответствующие мероприятия: конструирование электросварочного аппарата, электромонтажные работы в школе, ремонт бытовых электроприборов, углубленное теоретическое изучение законов электричества, экскурсии на место производства работ, ознакомление с техникой безопасности, электротехническое творчество учащихся, их личные подарки родной школе, встречи с людьми данных профессий.

Юности свойственны неуемная энергия, дерзновенные мечты, страсть к действию, и это обязательно надо учитывать в профориентации. Учащиеся 8—10 классов в состоянии при умелом руководстве создать приборы, модели, макеты, технические комплексы, соответствующие современному развитию науки и техники. К сожалению, учителя физики и труда не возглавляют эти стремления старшеклассников. Учителя довольствуются мелом, доской и поступившими из магазинов приборами и наглядными пособиями.

Устойчивый интерес учащихся к различным, а затем и к избранным профессиям воспитывается в процессе учебных занятий. Поэтому учителя любых предметов обязаны наиболее полно с теоретической стороны и наиболее интересно с прикладной стороны строить свою работу на уроке. Наилучшие условия для этого могут быть созданы при кабинетной системе обучения. Если учитель не стремится или не хочет совершенствовать и рационализировать у ный процесс в условиях кабинетной системы, то он явно скатывается к застою, консерватизму.

БОЛЬШАЯ роль в профессиональной ориентации принадлежит в школе трудовому обучению. Именно на уроках труда учащиеся должны приобрести конкретные представления и практические навыки по массовым рабочим профессиям, воспитать в себе бережливое отношение к социалистической собственности. К сожалению, в большинстве школ труд ведут специалисты невысокой квалификации. Из года в год основной продукцией на уроках труда в 1-й, 2-й, Мегионской и Ларьякской средних школах, Зайцевореченской, Большетарховской, Ваховской, Мегионской восьмилетних школах является стружка, древесная, либо металлическая.

Выбор профессии — процесс длительный, но не бесконечный. Вот почему к нему должно быть приковано внимание всех учителей. И если, как отмечалось выше, учителя труда, химии, физики, биологии, географии, математики призваны помочь учащимся овладеть теоретическими основами и практическими навыками, то учителя начальных классов, истории, языка и литературы должны психологически подготовить ребят к труду, к пропагандируемым в школе профессиям.

Всю работу по профориентации и материалы о ней надо сосредоточить в общешкольных комиссиях по профориентации и кабинетах. Ученик, его родители должны найти в школе все ответы на вопросы, связанные с выбором профессии и места выпускника в рядах строителя коммунизма.

В. И. Ленин в своем знаменитом завещании советской молодежи выдвинул три главных задачи:

— учиться коммунизму;

— обогатить свою память знанием всех тех богатств, которые выработало человечество;

— соединить свой труд с трудом рабочих и крестьян.

Помочь учащейся молодежи с честью выполнить ленинские заветы — это почетнейшая задача и великая честь нам, учителям.

А. ПЕТРОВ,
заведующий гороно.



Кавалер ордена Трудового Красного Знамени Владимир Кириллович Прасин — один из лучших охотников в Корликовском отделении Нижневартовского коопзверопромхоза.



За успехи в соцсоревновании портрет Н. А. Самодуровой из НГДУ «Нижневартовскнефть» занесен на городскую Галерею Почета.

НА СНИМКЕ: Н. Самодурова.

Фото Ю. ПИВНЯ.

„Социалистическая индустрия" о тружениках Самотлора

Нефтяной гигант Самотлор. Именно здесь проходит сегодня передний край борьбы за упрочение топливной базы страны. В решающем году пятилетки две трети прироста добычи «черного золота» Союза предстоит получить в Нижневартовском районе Тюменской области.

К нему приковано общее внимание. Газета Центрального Комитета КПСС «Социалистическая индустрия» регулярно освещает ход борьбы тружеников района за выполнение социалистических обязательств. О трудовых буднях самотлорцев недавно рассказал на страницах газеты первый секретарь Нижневартовского горкома КПСС В. В. Бахилов. Об опыте работы своей бригады написал Герой Социалистического Труда Г. М. Левин. Школе передовых приемов, действующей на базе этого коллектива, посвятил свою статью специальный корреспондент редакции И. Мордвинцев.

Обустройство крупнейшего месторождения, автоматизация добычи; строительство нефтепроводов и газоперерабатывающего завода, продолжение геологоразведочных работ в районе — все это находит отражение на страницах «Социалистической индустрии».

Немало полезного найдет для себя читатель в сообщениях о жизни нефтяников, геологов, строителей всей нашей необъятной Родины. А на досуге примет участие в шахматных конкурсах, «намотает на ус» совет бывалых автомобилистов, узнает о многом, удивительном.

Сейчас идет подписка на газеты и журналы на второе полугодие. Своевременно продлить ее и оформить заново — об этом хотелось бы предупредить читателей сегодня. Думается, все больше и больше будет в Нижневартовске друзей «Социалистической индустрии».

В. УКОЛОВ,
собственный корреспондент газеты.

ЗА СЧЕТ ПРИБЫЛИ

ЛИШЬ однажды за последние двенадцать месяцев мне пришлось держать в руках заявление работницы, которая самостоятельно не могла устроить ребенка в детский сад,—сказал корреспонденту ТАСС заместитель директора комбината «Ураласбест» по быту И. М. Груздев.— Когда я начал разбираться, оказалось, что ребенок давно устроен, а мать просит выделить ему место в новом саду, построенном ближе к дому...

Используя прибыль, значительно увеличивающуюся в результате новой системы планирования и экономического стимулирования производства, комбинат «Ураласбест» полностью решил еще недавно острую проблему детских учреждений.

Сейчас у комбината 25 детских учреждений и почти во всех совмещены сады и ясли. Общее количество мест в них превышает 4,5 тысячи. «Мощность» системы детских учреждений естественна: ведь в карьерах, на обогатительных фабриках трудятся 20 тысяч человек.

Все новые детские ясли и сады радуют глаз: просторные, с окнами от пола до потолка игровые и спальные комнаты, новейшее оборудование. Комбинат не скупится потратиться на лучшие игрушки, изготовленные в стране.

Значительную часть более чем миллионного фонда на социально-бытовые нужды горняки Асбеста вкладывают сейчас в развитие медицинской службы, базы отдыха. Недавно комбинат построил первоклассную поликлинику на 1200 посещений в день, оборудование для которой закупил на лучших отечественных заводах, а также в ГДР и Чехословакии.

За последние годы открыто 11 летних цеховых баз отдыха, база для рыбаков и охотников. На природу—в лес, к воде—в выходные дни выезжает весь коллектив.

Зимой добытчики «горного льна» любят отдыхать на своей новой лыжной базе. Нынешней зимой ее услугами воспользовались свыше 35 тысяч человек.

Горный комбинат в городе Асбесте за счет своей прибыли строит также большой новый профилакторий. Путевка на месяц стоит 76 рублей, а платят горняки за нее всего 23 рубля. Остальную сумму оплачивает профсоюз. Четвертая часть всех путевок выдается на комбинате бесплатно—лучшим работникам.

В. СТАРИКОВ,
корр. ТАСС

г. Асбест,
Свердловская область

КОНЦЕРТЫ ДЛЯ МАЛЫШЕЙ

В течение многих лет средняя школа № 1 шефствует над нашим детским садом. Мальчики и девочки под руководством И. Н. Звягиной несколько раз приходили к нам. Они выступали с концертами для малышей. Девочки сшили для наших воспитанников праздничные костюмы.

Хочется, чтобы дружба между школой № 1 и детсадом № 4 крепла еще больше.

Л. У ОВЕНКО.

„ЗА ЧЕСТЬ ШКОЛЫ"

Этот традиционный праздник вся школа ждала уже давно, а особенно волновались первоклассники. Право принять в нем участие заслуживал только тот, кто учится только на четыре и пять и, в виде исключения, десятиклассники, но это понятно, ведь они последний год в школе.

Началась торжественная часть праздника. Прочитан интересный доклад о нашей школе, об успехах учеников, об их интересных делах.

О проделанной работе комсомольской организации рассказала ее секретарь Вера Крюкова. Октябрята пообещали дать больше пятерок в пятилетке, имена правофланговых назвали пионеры. А сколько было поздравлений! От шефов, учителей, родителей!

После торжественной части состоялся концерт, поставленный силами ребят.

Т. МОТОШИНА,
наш юнкор,
ср. школа № 1.

События последних дней

Желанные гости

Книга — это всегда радость. Особенно, если хорошая. Люди охотно приобретают произведения классиков; нарасхват и редкие технические книги. Ведь мы живем в век технического прогресса и многие из нас имеют прямое отношение к технике. Так что говорить о значении книги для советского человека много не надо. Всем ясно: книга — наш друг.

Поэтому очень приятно было для нас, коллектива управления механизированных работ № 1 треста «Нижневартовскнефтестрой», когда к нам приехали работники книжного магазина Т. Шурхай и А. Хлевнова, как говорится, с полным возом книг. Прямо на территории управления была организована распродажа литературы. Механизаторы довольно быстро опустошили прилавок. Художественная литература, особенно детская, разошлась моментально.

Очень добрую инициативу проявили работники книжного магазина и администрация управления. Все остались довольны. Однако единственное пожелание у нас все же есть: почаще устраивать такие книжные базары и побольше привозить к нам технической литературы, так необходимой каждому специалисту-механизатору.

В. МЕНЬШИКОВ,
член бюро партийной организации УМР-1.

Сражение на шахматных досках

прошли в личном первенстве по шахматам и шашкам между работниками орса НГДУ «Нижневартовскнефть» имени В. И. Ленина. Всего участвовало в них 35 человек, а в личном первенстве — 19. Набрав наибольшее количество очков, первое место занял шахматист А. Фан-ден-хо. С одинаковым количеством набранных очков второе и третье места поделили В. Хлестов и А. Волобуев.

В личном первенстве по шахматам призовые места распределились следующим образом: первое место занял М. Махмутов, второе — М. Андреев, третье — А. Фан-ден-хо.

Победители награждены дипломами и подарками.

Р. ЛАРИНА.



ДУХ предстоящего X Всемирного форума юности царит на молодежных дискуссиях, конференциях, интернациональных вечерах, проводящихся в Германской Демократической Республике.

НА СНИМКЕ: члены Союза СНМ, советские комсомольцы и гости из других стран во время дружеской встречи.

Фото АДН — ТАСС

Наши консультации

● Человек и закон

Ваша трудовая книжка

ОХРИПОВ уволился по собственному желанию. Получив трудовую книжку, он увидел, что в ней записаны три дисциплинарных взыскания. Желая показать себя «хорошим», Охрипов сказал директору совхоза «Коммунар», где собирался работать, что его трудовая книжка потеряна при переезде на новое место жительства. Поступок Охрипова, конечно, нельзя назвать достойным: не так создается доброе имя. Но неправ был не только Охрипов.

Взыскания, налагаемые на работника, в трудовую книжку записываться на должны. Это предусмотрено статьей 39 Кодекса законов о труде РСФСР. Аналогичные записи имеются и в кодексах законов о труде и других союзных республик. Указание закона — одна из гарантий беспристрастного отношения к работнику на новом месте.

Трудовая книжка — это трудовой паспорт производственника. Она заводится на граждан, работающих на предприятиях, в учреждениях, организациях свыше пяти дней, в том числе и не сезонных и временных работников. В ней записывают фамилию, имя и отчество принятого на работу, название его профессии, указывают образование, даты переходов с одного предприятия на другое.

Администрация обязана своевременно и правильно делать записи в трудовых книжках — о перемещениях по работе, изменениях тарифного разряда, должности, профессии и фамилии. В трудовую книжку вносятся сведения о поощрениях и награждениях человека за успехи в работе, о его изобретениях и рационализаторских предложениях и о выплаченных за них вознаграждениях. Администрация должна в точном соответствии с формулировками действующего законодательства отмечать в трудовых книжках причины увольнения, делая при этом ссылку на статьи и пункт закона.

В тех случаях, когда увольнение не лишает уволившегося определенных льгот и преимуществ, в трудовой книжке указываются причины увольнения. Например: «Уволен в связи с призывом в Вооруженные Силы СССР» или «Уволен в связи с зачислением в высшее учебное заведение».

Трудовая книжка хранится у администрации. Эту книжку обязаны выдать работнику при увольнении.

В соответствии со статьей 39 КЗОТ РСФСР, трудовая книжка выдается в день увольнения. Но иногда администрация, препятствуя увольнению рабочих, не выдает в срок трудовую книжку. Чтобы устранить такие нарушения, установлено правило, согласно которому за время задержки по вине администрации работнику выплачивается средний заработок, как это делается при вынужденных прогулах.

Трудовая книжка — это документ, без предъявления которого администрация не вправе принимать граждан на работу. И наконец, трудовая книжка является документом, подтверждающим трудовой стаж, что важно при оплате листов нетрудоспособности и оформлении пенсий.

И. ГРАНКИН, юрист.
(ТАСС).

Позвольте побеспокоить!

ПУСТОЙ ЗВОН

До слез хохотал Иван Ефимович Загорулько, начальник СУ-45 треста «Мегионгазстрой», рассматривая в «Крокодиле» карикатуру на одного пустозвона. Никакого сходства с собой он, разумеется, не заметил.

А сейчас мы взглянем на Ивана Ефимовича. И взглянем вот с какой стороны.

В конце прошлого года всеми уважаемый Иван Ефимович, гулко ударив себя в грудь, клятвенно заверил шесть тысяч читателей нашей газеты в том, что до 1 декабря 1972 года бетонная дорога от Нижневартовска до строящегося газоперерабатывающего завода будет готова.

Проходит 1 декабря, затем Новый год, затем 1 февраля, 1 марта. Наконец, наступило первое апреля — День всеобщего смеха.

Говорят, в этот день Иван Ефимович снова хохотал. Как жаль, что он не вспомнил о недостроенной дороге.

Касьян СКРЕБОК

Схватка со змеей

Удивительную ловкость и прыть проявил кот в схватке со змеей в доме таджикского колхозника Д. Алиева из колхоза «Москва» Ленинского района.

Вечером глава семейства сказал дочери Мастуре, чтобы она принесла из кухни посуду для ужина. Когда она протянула руку к шкафу за чайником и пиалами, на нее свалилась со шкафа змея. Мастура вскрикнула от страха. И тут на змею прыгнул кот. Завязалась отчаянная борьба. На помощь поспешил хозяин дома, но кот справился со змеей сам, перекусив ей шею.

Змея оказалась ядовитой, укусы ее были бы смертельны.

Обычно такие змеи скрываются в глубоких норах на северном склоне хребта Бабатаг. И чтобы хоть одна из них оказалась в жилом доме, да еще зимой,— такого местные старожили не припоминают.

Я. КУДЕЛЬ.
г. Душанбе.

Редактор В. КОРЧЕМКИН.

ПОТРЕБИТЕЛЯМ ГОЛУБОГО ОГНЯ

Будьте внимательны при обращении с газом, особенно в праздничные и предпраздничные дни. НАПОМИНАЕМ ВАМ:

— не допускайте к пользованию газовыми приборами детей и лиц, не знающих правил обращения с этими приборами, а также лиц в нетрезвом состоянии;

— не оставляйте без присмотра включенные приборы;

— уходя из дома, не забудьте перекрыть кран на плуске и приборе;

— при появлении запаха немедленно звоните по телефону 0-4 в аварийную службу «Райгаза».

ПОМНИТЕ: ГАЗ БЕЗОПАСЕН ЛИШЬ ПРИ ПОЛНОМ СОБЛЮДЕНИИ ВСЕХ ПРАВИЛ ПОЛЬЗОВАНИЯ ИМ!

Газовая служба.

ПРИГЛАШАЕТ НА РАБОТУ:

Нижневартовская база производственно-технического обслуживания: главного инженера, начальника строительного участка.

Обращаться по адресу: 2-й участок (в районе энергопоезда).

ГОЛУБОЙ ЭКРАН

ПОКАЗЫВАЕТ «ОРБИТА»
Время московское

СУББОТА, 28 апреля

9.30 Программа передач. 9.35 Новости. 9.45 Для школьников. «Турнир любознательных». 10.25 Цветное телевидение. «Музыка и поэзия». 11.05 Цветное телевидение. Премьера телевизионного документального фильма «Товарищ Неприкасаемый». 12.05 Спортивная программа. 1. Спортивная гимнастика. Кубок СССР и чемпионат СССР в отдельных видах многоборья. Передача из Челябинска (в записи). 2. Чемпионат СССР по тяжелой атлетике. Передача из Донецка (в записи). 12.55 Премьера телевизионного художественного фильма «Знакомое лицо». 14.00—14.30 «Время». Информационная программа. 14.30—14.40 Перерыв. 14.40 Цветное телевидение. Телевизионный театр миниатюр «Наполовину всерьез». 15.30 «Документальный экран». Ведет передачу поэт Р. Рождественский. 19.00 «Время». Информационная программа. 19.30—21.30 Чемпионат СССР по футболу «Спартак» — «Динамо» (Тбилиси). Трансляция с Центрального стадиона имени В. И. Ленина.

ВОСКРЕСЕНЬЕ, 29 апреля

8.00 Программа передач. 8.05 Новости. 8.10 Цветное телевидение. Для школьников. «Будильник». 8.40 «Всемирный день породненных городов». 9.10 Премьера телевизионного художественного фильма «Завещание старого мастера». 1 серия. 10.15 Цветное телевидение. «Клуб кинопутешествий». 11.15 «Для воинов Советской Армии и Флота». 11.45 Цветное телевидение. «Музыкальный киоск». Ведет передачу Э. Беляева. 12.25 Цветное телевидение. Премьера многосерийного телевизионного художественного фильма «Большая перемена». 1 серия. 13.30 «Время». Информационная программа. 14.00 Чемпионат СССР по хоккею. ЦСКА—СКА (Ленинград). Трансляция из Дворца спорта Центрального стадиона им. В. И. Ленина. (в 14.45—14.55 технический перерыв). 16.15—17.40 Перерыв. 17.40 Комическая опера Г. Доницетти «Дон Паскуале». Премьера телевизионного музыкального спектакля. 19.00 «Время». Информационная программа. 19.30 «Киноленты прошлых лет». «Мисс Менд». Художественный фильм. 1 серия. 20.30 Приглашает концертная студия. Музыка кино и телевидения. Композитор А. Петров. 21.45—22.00 Документальный фильм.

ПОКАЗЫВАЕТ НИЖНЕВАРТОВСК

29 АПРЕЛЯ, воскресенье

18.15 — 19.40 — местная программа.

18.15 «Мёрос — наследство». Телефильм. 18.30 «Русские узоры» — музыкальный фильм. 19.00 «Нижневартовск вечерний» 5-й выпуск.

30 АПРЕЛЯ, понедельник

17.00 «Праздники в будний день». Телефильм. 17.50 «Буковинские вечера». Фильм-концерт. 18.35 «Когурчакбоз». Телефильм. 19.00 «Падчерица». Кукольный фильм-спектакль. 19.40 — «Лесные сказки». Фильм для детей. 20.00 Новости. 20.10 «Новь земли Якутской». Телефильм. 20.40 «Динозавр». Телепостановка из цикла «Следствие ведут знатоки». I и II серии. 22.35 Концерт мастеров искусств Кишинева.

НАШ АДРЕС: 626442
г. Нижневартовск, Дом Советов

ТЕЛЕФОНЫ: редактора — 0-98, зам. редактора — 0-85, промышленного отдела — 0-85 (2 вн.), ответственного секретаря и отдела писем — 0-87, типографии — 0-87 (2 вн.).

ГАЗЕТА ВЫХОДИТ ПО ВТОРНИКАМ, ЧЕТВЕРГАМ И СУББОТАМ

Нижневартовская типография управления издательств, полиграфии и книжной торговли Тюменского облисполкома

Тираж 8100

МАЙ

С праздником 1 Мая, друзья!

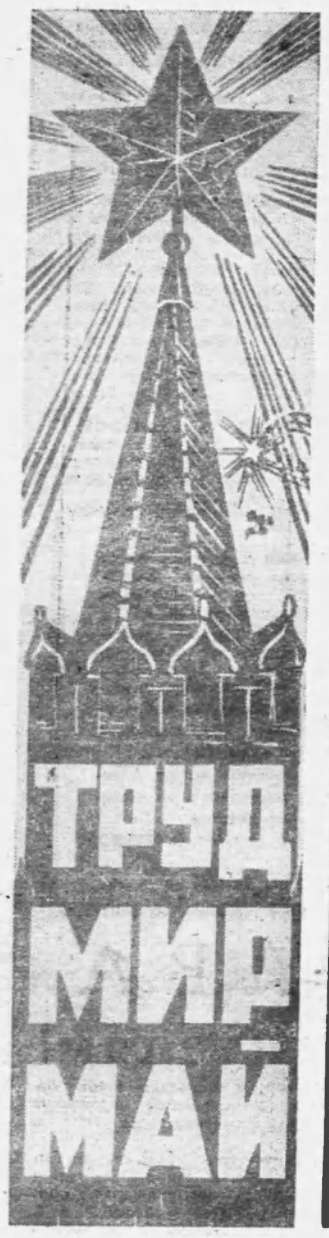

Пролетарии всех стран, соединяйтесь!

ЛЕНИНСКОЕ ЗНАМЯ

ОРГАН НИЖНЕВАРТОВСКОГО ГОРКОМА КПСС И ГОРОДСКОГО СОВЕТА ДЕПУТАТОВ ТРУДЯЩИХСЯ ТЮМЕНСКОЙ ОБЛАСТИ

Издается с 4 сентября 1941 года ✦ № 52 (3190) ✦ ВТОРНИК, 1 мая 1973 г. ✦ Цена 2 коп.

Ликующий Первомай

Н. ФОМЕНКО, председатель исполкома городского Совета депутатов трудящихся

Первое мая — день Международной солидарности трудящихся, праздник Весны, Мира и Труда. В этот радостный день миллионы трудящихся всех стран и континентов выйдут на улицы и площади городов и сел, чтобы продемонстрировать братское единство и солидарность в борьбе за светлые идеалы человечества.

В праздничный наряд оделись все города и села нашей Родины. И как принято, в день международного праздника труда советские люди рапортуют партии и правительству о своих трудовых победах. Дав нашей страны нынешний год—третий, решающий год девятой пятилетки, год выборов в местные органы Советской власти. И трудящиеся страны Советов лучшие свои достижения посвящают успешному завершению решающего года пятилетки.

В девятой пятилетке дальнейшее развитие получат экономика и культура нашего района. Изменится облик нашего индустриального города. Директивы XXIV съезда КПСС ставят задачу добыть в Западной Сибири 120—125 миллионов тонн нефти. Уже в этом году нефтяники нашего района добудут 45,5 миллиона тонн.

Сегодня наш район дает в сутки 113,2 тысячи тонн, что в два с лишним раза больше, чем добывают старейшие нефтяные районы всего Азербайджана! В этом году наш район даст прирост в 19 миллионов тонн из 30 запланированных в целом по стране. Это годовая прибавка, почти равная по мощности Баку сегодняшнего дня!

В районе широко развернулось всесоюзное социалистическое соревнование за успешное выполнение планов и принятых социалистических обязательств 1973 года. Примером коммунистического отношения к труду являются коллективы обеих нефтегазодобывающих управлений и управлений буровых работ, треста «Нижневартовскнефтестрой», НВМУ-15 треста № 8, автобазы № 95, орса нефтяников, леспромхоза. Коммунисты этих предприятий на всех участках работы занимают авангардную роль, личным примером и самоотверженным трудом вдохновляют и ведут за собой беспартийные массы.

Буровая бригада Геннадия Михайловича Левина взяла обязательство выполнить пятилетку за три года и четыре месяца и достигнуть в этом году 75 тысяч метров проходки горных пород. Комсомольско-молодежная бригада Виктора Васильевича Китаева, пробурившая к 50-летию образования Союза Советских Социалистических Республик скважину «Дружба», взяла обязательство пробурить 70 тысяч и выполнить пятилетку к дню 50-летия присвоения комсомолу имени В. И. Ленина, есть за три года и шесть месяцев.

Это ли не пример коммунистического труда!

В день Первомая коллективы НГДУ «Нижневартовскнефть», УБР-2, НВМУ, автобазы № 95, орса нефтяников — победители предмайского соревнования — пройдут на демонстрации трудящихся города под алыми знаменами горкома КПСС и горисполкома. Хочется с удовлетворением отметить, что по итогам социалистического соревнования городов и районов, предприятий и строек области за первый квартал 1973 года обком КПСС, облисполком, облсовпроф, обком ВЛКСМ признали победителем и наградили Красным знаменем город Нижневартовск, занесли на областную Доску Почета УБР-1, трест «Нижневартовскнефтестрой», НГДУ «Нижневартовскнефть» и многих передовиков производства.

Наш район богат нефтью, лесом, пушниной, рыбой. Но главное богатство района — это люди наши — маяки, передовики производства. Достаточно сказать, что сегодня в районе трудятся восемь Героев Социалистического

(Окончание на 2 стр.).



Город-победитель

В канун Первомая Нижневартовску — победителю в социалистическом соревновании в первом квартале среди городов Тюменской области — вручено переходящее Красное знамя обкома КПСС, облисполкома, облсовпрофа и обкома комсомола.

В торжественной обстановке Красное знамя вручил секретарь обкома КПСС Д. А. Смородинсков.

◆◆◆

Нефтяная столица

Нижневартовск — будущая нефтяная столица страны. О такой радостной перспективе рассказал недавно на страницах нашей газеты заместитель Министра нефтяной промышленности Ш. С. Донгарьян. И первые очертания ее уже видны в новых микрорайонах города. Это 39 крупнопанельных и крупноблочных пятиэтажных домов в первом и втором микрорайонах, 4 магазинов, кафе, мастерские бытового обслуживания, библиотеки, школы, детские сады и ясли, ленты бетонных улиц и первый проспект — Космонавтов. Все это построено за два года минувшей пятилетки.

Сейчас основное строительство ведется в первом микрорайоне, где уже в этом году будет сдано в эксплуатацию 20 крупнопанельных и блочных домов, два детских садика, школа на 960 учащихся, несколько специализированных магазинов, предприятия комбината бытового обслуживания.

◆◆◆

Расстояние сокращается

Во много раз сократились затраты времени у пассажиров, следующих из Нижневартовска в Куйбышев благодаря новой, шестой по счету воздушной авиалинии, открытой в апреле. Новый рейс исполняет туполевский скоростной пассажирский лайнер ТУ-124.

Всего с начала года поднялись в небо с аэропорта Нижневартовска более 40 тысяч пассажиров.

◆◆◆

500 тысяч

пассажиров — столько со дня эксплуатации перевез новый автовокзал Нижневартовской автотранспортной конторы. Ежедневно отсюда на буровые и промыслы выезжают более трех тысяч вахтовых рабочих.

Только за два минувших месяца коллектив автостанции дал окол 80 т с ру л

РОДИНЕ РАПОРТУЮТ:

Буровики

Будут скважины — будет нефть. Скважины вступают в строй одна за другой.

С начала года пробурено 223392 метра горных пород, из них 28392 сверх плана.

В упорнейшем социалистическом соревновании, разгоревшемся между сильнейшими коллективами УБР-1 и УБР-2, победу одержало Нижневартовское управление буровых работ № 2.

Все три управления буровых работ в районе перевыполнили четырехмесячные планы.

Вышкомонтажники

Есть о чем рапортовать сегодня вышкомонтажникам. Нынче они построили 132 буровые вышки, на девять больше плана.

Наилучших показателей достиг коллектив цеха, возглавляемый Н. Т. Уфаевым. Имя тов. Уфаева в канун 1 Мая занесено на областную Доску Почета.

Среди бригад больше всех сдала объектов буровикам бригада Героя Социалистического Труда Ядкара Сахаповича Вагапова. Этому коллективу по плану требовалось построить 25 вышек, построено же 33.

Транспортники

Коллектив НТК представил услуг предприятиям Нижневартовска на 2,5 миллиона рублей. Это значит, уже завершена пятимесячная программа.

Победителем в социалистическом соревновании стали трактористы второй колонны, которой руководит коммунист Сергей Михайлович Жуков.

Отличной работой встречают праздник трактористы П. В. Молову, И. И. Шеремет, М. М. Гиндулин, Е. В. Рубцов, А. П. Белоусов, Н. В. Блохин, В. М. Очерет.

Нефтедобытчики

Первого мая 1969 года первая нефть Самотлора начала заполнять одну из важнейших магистралей страны — нефтепровод Нижневартовск — Усть-Балык — Омск. С тех пор наш гигант выдал уже 45 миллионов тонн «черного золота».

С каждым годом набирает силы богатырь, а нынче с его промыслов отправлено стране уже более 10 миллионов тонн нефти, из них 200 тысяч сверх плана.

Строители

Трест «Нижневартовскжилстрой» четырехмесячный план выполнил (собственными силами) на 105,1 процента. Неплохие показатели достигнуты и по генподряду. По итогам первого квартала трест занял первое место во Всесоюзном социалистическом соревновании. Ему присуждено переходящее Красное знамя министерства промышленного строительства СССР и ЦК профсоюза рабочих строительства и промстройматериалов, а также первая денежная премия.

Сплавщики

Выполнили свои социалистические обязательства сплавщики Нижневартовского леспромхоза.

Вся заготовленная древесина вывезена на берега речек, разделана на сортименты, связана в пучки и сформирована в плоты.

Между всеми бригадами развернулось действенное социалистическое соревнование за досрочное выполнение третьего, решающего года девятой пятилетки. Хорошо потрудились на заготовке и сплотке древесины коллективы Октябрьского и Комсомольского лесозаготовительных пунктов (начальник В. С. Крючек, А. Ф. Клепцов, технические руководители З. К. Макеев и В. И. Самойлов).

Связисты

Хорошими успехами встретили день Международной солидарности трудящихся работники районного узла связи. План доходов выполнен, повысилась производительность труда.

По итогам внутриокружного социалистического соревнования коллективу Мегионского отделения присуждено первое место и денежная премия.

Добросовестно несут службу Почетный радист СССР инженер Л. В. Овсянкин, кавалер ордена «Знак Почета» радиооператор П. Г. Десятерик, кавалер ордена Трудового Красного Знамени контролер Е. А. Иванова, бригадир почтальонов З. П. Кочергина и многие другие.

Ликующий Первомай

[Окончание. Начало на 1 стр.]

Труда, три лауреата Ленинской и Государственной премии, целая армия орденоносцев. Мы гордымся нашими людьми — передовиками производства, такими, как буровой мастер, возглавивший комсомольско-молодежную бригаду, В. В. Китаев, вескаваторщик СУ-909 И. В. Обьедкин, начальник РИТС-1 НГДУ «Мегионнефть» Б. А. Сергунин, строгальщик дирекции газоперерабатывающего завода Р. З. Фазыльяков и многие, многие другие.

Хочется отметить Международный день солидарности трудящихся, многие коллективы района рапортовали о досрочном выполнении планов четырех месяцев. Буровые коллективы пробурили сверх плана около 30 тысяч метров горных пород. Нефтяники района за четыре месяца дали стране сверх плана 239 тысяч тонн нефти.

Большой вклад в создание нового энергетического комплекса в Западной Сибири вносят транспортники, строители, лесозаготовители и работники сферы обслуживания.

Все эти замечательные успехи стали возможны потому, что партийные организации строек, предприятий, учреждений правильно понимают задачи, стоящие перед их коллективами. Всю свою организаторскую и массово-политическую работу они подчиняют главному — досрочному выполнению народнохозяйственных планов девятой пятилетки.

Городской комитет КПСС, горисполком уверены, что все трудящиеся района своим самоотверженным трудом внесут достойный вклад в создание нового промышленного комплекса в Западной Сибири.

С праздником Весны, Мира и Труда, дорогие товарищи!



Наивысшая проходка на долото

Всего восемь долот потребовалось бригаде Григория Кузьмича Петрова, чтобы пробурить скважину № 4548, глубина которой 2269 метров.

Для Самотлора это рекорд. Пока еще никому не удавалось пройти на долото 283 метра при забое на пласт группы «Б» на такую глубину. Средняя проходка по управлению буровых работ № 2, где работает бригада Григория Кузьмича, составляет 206 метров на долото.

Отлично потрудились на скважине № 4548 вахты бурильщиков Мирзанура Рахимова, Умара Индуллина, Александра Шрайнера, Михаила Чумачкова. Технологией проходки скважины занимался старший инженер-технолог Анатолий Николаевич Вахтеров.

Х. СУЯРГУЛОВ,
главный технолог Нижневартовского управления буровых работ № 2.

У МАРИИ Алексеевны Алексеевой мужская специальность. Она — автоэлектрик Нижневартовской АТК.

Шесть лет Мария Алексеевна трудится на предприятии, выполняя сложнейшую работу — перемотку генераторов и динамо. За добросовестный труд она награждена орденом «Знак Почета».

НА СНИМКЕ: Мария Алексеевна Алексеева и ее ученица Ирина Козлова.

Фото И. ЯСЬКО.



Интервью дают Герои Социалистического Труда

В.В. БАХИЛОВ— ПЕРВЫЙ СЕКРЕТАРЬ ГОРКОМА КПСС

— Первомай! Слово это невольно ассоциируется со словами «первый», «впервые». И это в самом деле так.

Горком партии удовлетворен высокой политической и трудовой активностью коллективов трудящихся, вызванной соревнованием за выполнение обязательств третьего, решающего года пятилетки, в результате которого:

— впервые в истории нашего района Нижневартовск признан победителем в социалистическом соревновании среди городов Тюменской области,

— впервые самотлорская нефть была подана в крупнейший в мире нефтепровод Самотлор — Тюмень — Альметьевск,

— впервые ведущие буровые бригады во главе с Г. М. Левиным, В. В. Китаевым и А. Д. Шакшиным выходят на рубеж 70-80 тысяч метров проходки на бригаду в год,

— впервые за четыре месяца добыто 13 миллионов тонн нефти,

— впервые мы сумели за четыре месяца реализовать на 2,5 миллиона рублей продукции сверх плана,

— впервые в этом году мы должны добыть 45 миллионов тонн нефти, сбогнав, таким образом, один из крупнейших нефтедобывающих промыслов страны — Башкирию,

— первыми в рядах соревнующихся идут коллективы во главе с Героями Социалистического Труда Г. М. Левиным, А. Д. Шакшиным, Ю. А. Редькиным, орденоносцами Ф. З. Хафизовым, Г. К. Петровым, А. Г. Кравчуком.

Впервые! Первые! И чем шире размах социалистического соревнования, тем чаще будут эти слова звучать в трудовых рапортах коллективов предприятий, тем эффективнее будет итог всего года.

С.Л. МАЛЫГИН— БУРОВОЙ МАСТЕР

— Рапортую коротко, как в радиограмме: ведем поиск новых нефтяных горизонтов на самотлорском месторождении. Задание апреля перевыполнено, сверх четырехмесячного плана на счету бригады около 700 метров проходки. Настрой в бригаде прежний — досрочно выполнить государственный план третьего, решающего года пятилетки.

В целом по экспедиции план по приросту запасов перевыполнен в полтора раза.

Я.С. ВАГАПОВ— БРИГАДИР КОМПЛЕКСНОЙ ВЫШКОМОНТАЖНОЙ БРИГАДЫ

— Основная наша задача — обеспечить каждую буровую бригаду второго управления буровых работ двумя кустами. Этому было подчинено все: строительство по сетевому графику и по новой схеме монтажа, работа в две—три смены.

Теперь цифры. Задание четырех месяцев перекрыто, и сегодня мы трудимся в счет октября. С начала года построено 44 буровых, из них 26 — досрочно и в рекордные сроки — пять.

Из всех построенных кустов наиболее примечателен пятьсот десятый. Смонтирован он по новой схеме, обеспечивающей высокую культуру производства бурения скважины.. Если раньше вибросито монтировалось рядом с емкостями, то теперь оно вынесено на отдельный участок, что позволит не загрязнять территорию возле буровой. Для этого же устройство долива скважины спрятали в специальный колодец.

НАСТРОЙ геологоразведчиков

МЕГИОНСКИЕ геологоразведчики ознаменовали Первомайский праздник хорошими делами.

Буровые бригады на неделю раньше срока выполнили план четырех месяцев, пробурив 25708 метров глубоких разведочных скважин. Впереди идет бригада кавалера ордена Ленина коммуниста Фаата Закиевича Хафизова, пробурившая 10000 метров горных пород при плане 7400. В предмайские дни хафизовцы успешно начали бурение скважины, Р-138, что на Самотлорском месторождении.

Бригада Ф. З. Хафизова гордо поднимает на буровой красный первомайский флаг — знак победителя в социалистическом соревновании.

Отлично трудятся в передовой бригаде бурильщики Михаил Леонтьевич Симаков, Леонид Арсентьевич Вялов, помощники бурильщиков Николай Яковлевич Дударев, Николай Петрович Чуркин, Петр Степанович Корытов, дизелист Петр Еремеевич Кравчевский, помощник дизелиста Геннадий Геннадьевич Кузьмин и слесарь Валерий Николаевич Хухолов. Это они задают тон в социалистическом соревновании и высокий трудовой настрой. Их труд всегда красив и вдохновенен.

Больших успехов достигли и буровики бригады Героя Социалистического Труда коммуниста Семена Лукича Малыгина. Оки перед маем имели на счету 7000 метров проходки при плане 6500. Со значительным перевыполнением четырехмесячного плана подошел к 1 Мая коллектив молодого мастера В. А. Макара.

Самоотверженно трудятся наши вышкомонтажники, возглавляемые коммунистом Капишем Абраевым. Они построили в этом году 16 вышек, создав условия для опережения графика проходки скважин.

Лучшими монтажными бригадами по праву считаются те, которыми руководят Семен Иванович Катенович, Николай Игнатьевич Вершинин, Александр Александрович Линкер.

На монтаже буровых отлично трудятся трактористы Николай Сергеевич Васякин, Павел Власович Мехнев, крановщик Владимир Николаевич Старцев и оператор ДЭТ-250 Алефтин Ефремович Яковлев. Они — передовики в социалистическом соревновании, правофланговые. На них равняются остальные.

Новую трудовую победу одержал в предмайские дни коллектив цеха испытания скважин, руководимый коммунистом Б. М. Кряквиным. При плане 9 он испытал 10 скважин.

Отличились на предпраздничной вахте бригады мастеров Петра Германовича Безродного, Геннадия Борисовича Моськина.

В передовых рядах испытателей идут бурильщик депутат окружного Совета Михаил Александрович Литвиненко, бурильщик Федор Поликарпович Серебряников, машинисты Анатолий Николаевич Веселовский, Михаил Дмитриевич Малюг, помощники бурильщиков Евгений Петрович Миненков, Альберт Георгиевич Андреев, Александр Павлович Петров.

Ударный труд сотен передовых людей Мегионской ордена «Знак Почета» нефтеразведочной экспедиции достоин похвалы.

Е. САНДРОВ,
внештатный корреспондент.

СЛАВА победителям!

В этом году договор на социалистическое соревнование заключили между собой управления буровых работ города Нижневартовска № 1 и № 2.

В апреле из представителей обеих сторон была создана комиссия, которая, взвесив все «за» и «против», признала победителем коллектив второго управления буровых работ (начальник А. Г. ИСЯНГУЛОВ, секретарь партбюро А. А. МОРОЗОВ, председатель буркома профсоюза Р. А. ГАЛИМОВ).

Вот как выглядит выполнение плана первого квартала в процентах:

	УБР-2	УБР-1
Проходка	118,7	107
Сдача скважин	120	104
Скорость бурения	133,9	104,9
Производительность труда	141,8	126,3
Себестоимость метра проходки	99	99,8
Проходка на бригаду	134,9	150,4
Экономия от внедрения рацпредложений	580	186
Балансовая прибыль	114	130

Замечательных показателей достигли оба управления, но самые лучшие—у второго управления.

ЧЕСТЬ И СЛАВА ПОБЕДИТЕЛЯМ! Пусть и дальше с новой силой разгорается плодотворное социалистическое соревнование между буровиками знаменитого Самотлора!

А. СМИРНОВ.

Правительственная

Коллегия Минпромстроя Союза ССР, Президиум ЦК профсоюза поздравляют коллектив НСУ с достигнутыми успехами во Всесоюзном соревновании по итогам первого квартала решающего года девятой пятилетки и присуждением второй денежной премии в сумме 2250 рублей.

Выражаем уверенность в успешном выполнении обязательств 1973 года.

Шестой пленум горкома комсомола

Состоялся шестой пленум городского комитета комсомола, где о работе школьных комсомольских организации средних школ № 1, 4 по выполнению постановления VI пленума ЦК ВЛКСМ отчитались секретари учительских комсомольских организаций С. В. Крышева и Г. В. Юрьева.

В обсуждении их докладов приняли участие А. Ушар — член комитета ВЛКСМ Мегионской средней школы, Л. С. Денисенко— преподаватель средней школы № 2, Е. Продовикова — секретарь ученической комсомольской организации школы № 3, К. Богданова — член комитета ВЛКСМ средней школы № 2, Е. И. Смоленко — старшая пионервожатая школы № 3, И. Жулов — секретарь ученической комсомольской организации школы № 5, А. Д. Петров — заведующий гороно, Л. С. Дунина — секретарь горкома ВЛКСМ по школам, Г. П. Бабанов — заведующий отделом пропаганды и агитации горкома КПСС.

НА ТЕМУ ДНЯ

Под знаменем пролетарской солидарности

С ХОРОШИМ настроением, с большим патриотическим подъемом встречает советский народ Первомай — славный праздник труда и весны, день международной солидарности трудящихся. Нам есть чем гордиться, есть чему радоваться: а день Первомая огромное интернациональное значение великих побед и достижений СССР предстает особенно отчетливо и ярко.

Советская Родина, высоко несущая знамя марксизма-ленинизма, знамя свободы и счастья народов, идет в авангарде битвы за светлое будущее человечества. Именно благодаря неустанным усилиям СССР, других стран социалистического содружества нынешнюю весну знаменует обстановка крепнущего мира и растущей разрядки.

Европа находится на пороге общеевропейского совещания по безопасности, призванного открыть новую страницу в истории континента. В Азии героический вьетнамский народ закрепляет плоды своей исторической победы над империалистическим агрессором. Первостепенное международное значение имеет улучшение отношений между СССР и США.

Разумеется, победы над силами империализма и войны были нелегкими, они не пришли сами собой. Их основы закладывались в Кремле, где два года назад состоялся XXIV съезд КПСС, провозгласивший советскую Программу мира. Они выковываются на широких дипломатических фронтах, где, по выражению зарубежной печати, продолжается «советское мирное наступление». Их фундамент создается руками миллионов советских людей, которые своим самоотверженным трудом укрепляют могущество Родины, повышают ее международный авторитет.

Первомайский праздник родился в 1886 году, в ходе классовых боев чикагских тружеников против капитала. Почти сто лет минуло с тех пор — немалый срок. Но если оглянуться назад, проследить тот путь, который прошел Первомай от первых сходок и нелегальных маевок конца прошлого века до нынешних мощных праздничных манифестаций — нетрудно увидеть, как сохраняются и развиваются вширь и вглубь славные боевые традиции международного рабочего класса, как крепнет его решимость покончить с эксплуатацией и социальной несправедливостью, построить мир свободного труда. Если в 1970 году в капиталистических странах бастовало 45 миллионов человек, то в 1971 году эта цифра составила уже 48, а в одном лишь первом полугодии 1972 года — 25 миллионов. Эти данные — свидетельство растущей сплоченности трудящихся, их непреклонной решимости усиливать борьбу за свои насущные права. Они — свидетельство того, что рабочий класс выступает как самая активная сила, добивающаяся революционного переустройства общества, свободы народов.

Вот и нынешний Первомай пролетариат капиталистических стран встречает в обстановке нарастающих классовых битв. «Мир, демократия, социализм!» — под такими лозунгами отмечают свой праздник металлурги Рура и докеры Иокогамы, испанские шахтеры и американские металлисты.

В славный день Первомая советский народ вновь и вновь поддерживает свою боевую солидарность с пролетариями всех стран, с народами мира, борющимися против империализма, за международную безопасность, за социальный прогресс.

Ю. КОРНИЛОВ,
обозреватель ТАСС.

ВМЕСТЕ с нефтяниками

8 преддверии светлого весеннего праздника 1 Мая звучат пламенные Призывы Коммунистической партии Советского Союза, обращенные к советскому народу, ко всем труженикам земли. Обращаясь к труженикам сферы обслуживания, партия призывает повышать культуру обслуживания советских людей, полнее и лучше удовлетворять их запросы.

Итоги первого квартала показывают, что работники торговли и общественного питания орса НГДУ неплохими показателями встречают Первомай. План товарооборота выполнен на 104,5 процента. Продано товаров населению на 447,6 тысячи рублей. За успехи в социалистическом соревновании коллектив орса награжден переходящим Красным знаменем городского комитета партии и горисполкома. Среди предприятий торговли и общепита урса «Главтюменьнефтегаза» наш коллектив также занял первое место.

С переходящим Красным знаменем орса выйдут на первомайскую демонстрацию коллективы первого торгового куста (директор А. В. Варенкова, профгрупорг А. К. Погоцкая) и котлопунктов Мегиона (директор А. А. Терехов, профгрупорг А. Н. Смирнова).

Сорок шесть благодарностей в книгу предложений записали покупатели продавцам торгового куста № 3, где директором Г. П. Михайлова, а профгрупоргом Л. М. Новикова.

Заняв в соревновании второе место, коллективы кафе «Белоснежке» и торгового куста №26 награждены переходящими вымпелами орса. Хорошо трудится коллектив столовой № 5, которым руководит комсомолка С. С. Ильясова.

Вместе с нефтяниками несут предмайскую вахту повара вагона-столовой на Самотлоре. Лучших показателей добились бригады под руководством А. Г. Чернышовой и Г. А. Леоновой.

В индивидуальном социалистическом соревновании хороших показателей достигли продавец магазина «Север» Д. И. Бахметьева, старший продавец магазина «Ткани» Н. Т. Чуча, повар столовой № 5 А. М. Жилина, экспедитор П. К. Демина и многие другие.

В. НИКОЛЕНКО,
председатель местного комитета орса нефтяников.

Сегодня на Самотлоре

Новое русло ЕГАНА

ВАТИНСКИЙ Еган. Речка невеликая, петляющая среди болот и лесных грив. Здесь, где предстоит построить новую водозаборную станцию. Еган имеет в форватере глубину до четырех метров. Берега крутые, источенные многовековыми половодьями, местами зыбкие от поступающих прямо к воде болот. Частью берега поросли ядреным кедрачом. В такой вот одной из рощиц и облюбовали проектировщики площадку Ватинского водозабора.



Решение о его строительстве, словно снег на голову, свалилось руководителям СМУ НГДУ «Нижневартовскнефть». Вот и просиживали вечерами над усовершенствованием конструкций начальник СМУ Александр Иванович Горбачев и главный инженер Леонид Александрович Мошковцев. Задача прямо-таки с тремя неизвестными: оборудования нет, материалов подходящих — тоже, времени в сбрез — месяц, максимум полтора, вместо четырех по нормам. Как хочешь—так и строй! Строй во что бы то ни стало, поскольку новый водозабор нужен Самотлору для восполнения недобора в закачке воды, возникшей из-за позднего вымерзания воды озера Ленинградского.

Важно было определить первоочередные работы. Перечень их рос день ото дня: сваи, вибропогружатель, выбор материала для монтажа помещений насосного отделения и распределительного устройства... И против каждого пометка «достать».

—Вибропогружатель нам никто не даст,—докладывал на очередной планерке Л. А. Мошковцев.

— А вам его и не обещали, —заявили ему тут же.—Думайте, ищите выход.

И нашли! Достали вибратор, а бригада слесарей Анатолия Суркова изготовила полностью для него оснастку и смонтировала агрегат.

Удачным оказался и выбор конструкции для помещений: основание—сани, металлический каркас, обшитый снаружи оцинкованным цельнолистовым железом, а внутри—плестиком.

Пока слесари и монтажники Анатолия Лебедева работали на базе, на Егана начали забивать сваи. Не обошлось и без курьезов. Казалось бы, Еган—речка так себе, переплюнуть можно. А вот поди и утони трактор. Благо, не далеко от берега. Морозы стояли, всем известно, за сорок и больше, но забивка свай не прекращалась Забили их всего 81 штуку. А как забили, приехали сразу монтажники. За неделю обвязали сваи, устроили ледолом и поселились на житье прямо здесь, на берегу.

Больше месяца жила бригада Анатолия Лебедева на этом «пятачке», потому и удалось ей так скоро установить насосы и двигатели, протянуть магистрали и вихидные линии. В апреле на стройке стало многолюдно: появились электрики, плотники, отделочники.

В канун Первомая довелось нам побывать на новом водозаборе. Сооружение красивое, компактное. И главное, впервые за столь короткий срок возвели его. Монтаж отличается высоким качеством и низкой себестоимостью. Скоро у воды Ватинского Егана появится новое русло—через магистраль в пласты Самотлора. Быть водице работягой, выталкивать к устью скважин новые тысячи тонн самой дешевой в стране нефти.

Ф. НИКОЛАЕВ.

НА СНИМКАХ: бригада электриков А. Бабошкина из СМУ-5 заканчивает монтаж подстанции;

бригада электриков В. А. Петелина.



Интервью дают Герои Социалистического Труда



Г. М. ЛЕВИН— БУРОВОЙ МАСТЕР, ДЕПУТАТ ВЕРХОВНОГО СОВЕТА РСФСР

— Во всех отношениях были знаменательны для нашей бригады четыре минувших месяца. **ВО-ПЕРВЫХ**, всем членам бригады были вручены ордена и медали за высокие трудовые достижения в честь 50-летия СССР, **ВО-ВТОРЫХ**, в феврале мы праздновали свой юбилей — пятилетие (вспомнили, с чего начинали в тот, уже далекий 1968 год, и чего достигли); **В-ТРЕТЬИХ**, принимая награды Родины, каждый из нас дал слово: обеспечить все условия для достижения рекордной на бригаду проходки — 75 тысяч метров в год. Это на 30 тысяч метров выше годового плана!

Результаты труда нас пока удовлетворяют. Я говорю «пока», ибо не все еще резервы использованы. В первом квартале проходка составила 17 тысяч метров, то есть каждый месяц мы бурили по 5600 метров, или по две скважины. Между прочим, в таких объемах проходка нами достигнута впервые за все первые кварталы минувшего пятилетия.

С начала года пробурено 23800 метров скважин. Это несколько превышает наше полугодовое задание.

В заключение хочу коротко доложить, что в мой адрес, как депутата Верховного Совета РСФСР, получено более тысячи писем. Мои корреспонденты изъявляют горячее желание приехать в Нижневартовск и трудиться на одной из строек. Отвечал им подробно, не скрывая трудностей и в работе, и в быту. Часть людей приехала, устроилась на работу и пока жалоб на них нет.

А. Д ШАКШИН— БУРОВОЙ МАСТЕР УПРАВЛЕНИЯ БУРОВЫХ РАБОТ № 2

— Встречая Первомай, мы с ускорением на четыре дня пробурили на Самотлоре скважину № 375. По счету это уже двенадцатая скважина, пройденная нами в счет социалистических обязательств третьего, решающего года пятилетки. Пятого мая, в День печати, досрочно сдаем вышкомонтажникам в демонтаж 50-й куст, где пробурена предмайская скважина.

Сегодня утром заступили на праздничную вахту бурильщик Лавес Гарифуллин и его помощники — Сагит Гирфанов, Рафаил Бакиев, Михаил Гнусин и электрик Камбар Закиев. Хочется подчеркнуть, что вахта Гарифуллина, которому, кстати, в канун Первомая исполнилось сорок лет, — одна из лучших в нашем управлении.

Остальные товарищи — все, как один, — участвуют в праздничной демонстрации трудящихся города.

Бригада взяла обязательство пробурить 60 тысяч метров горных пород. За четыре месяца пройдено 22600 метров, что превышает график на 80 процентов. Это значит, что социалистические обязательства выполняем успешно.

За выполнение обязательств активно борются электрик Рамис Усманов — наш партгрупорг, бурильщик Илья Зарубин, которого мы избрали своим профгрупоргом, да и остальные наши товарищи.

А теперь об отдыхе. Мы заботимся о том, чтобы каждый рабочий правильно использовал свой отпуск, отдохнул, если требуется, поправил свое здоровье, чтобы потом взялся за дело с новыми силами.

НОВОСТИ

САМАЯ КРАСИВАЯ

В Нижневартовске организовано еще одно строительное управление — мостопоезд № 493. Его задача — построить самую красивую из существующих в городах Сибири набережную. На набережной поднимутся двенадцатиэтажные дома, речной пассажирский вокзал... Стоимость работ определена в 90 миллионов рублей.

СДАНЫ В ПРОИЗВОДСТВО

На днях строители получили для исполнения новые чертежи кинотеатра с кафе на 250 посадочных мест с танцевальным залом и Дворца культуры нефтяников — красивого сооружения по своему архитектурному ансамблю, техническому оснащению и отделке. Кинотеатр и Дворец культуры украсят проспект Космонавтов.

Получены также чертежи на строительство детской музыкальной школы и училища.

«БЕЛЫЕ ЦВЕТЫ»

Роман «Белые цветы» татарского писателя Аксалямова — о людях в белых халатах, о сложных человеческих судьбах и взаимоотношениях. Читательскую конференцию по этому произведению недавно провела районная библиотека среди медиков Нижневартовска. А. И. Скареднова, А. Панибратец, Н. К. Тужик и другие спорили и соглашались, осуждали и горячо поддерживали героев произведения.

ПОРА СВАДЕБ

Более шестидесяти пар влюбленных зарегистрировал в апреле городской ЗАГС. Накануне Первомая еще сорок молодых нижневартовцев отпразднуют свою свадьбу. Среди них Юрий Шепилов, слесарь треста «Союзпромэкскавация», и почтальон Людмила Герман, Николай Демяненко — монтажник СУ-44 и продавец Наталья Вязьмина и многие, многие другие.



Самым приятным подарком строителям нефте провода были живые цветы из рук девушек.

СЛУЖИТЕ ДОСТОЙНО!

В торжественной и волнующей обстановке прошло недавно очередное заседание клуба «Молодой патриот» при Доме культуры «Юбилейный». В переполненном зале собрались призывники в ряды Советской Армии — молодые строители, механизаторы, нефтяники.

С напутственным словом к ним обратился военком города М. Ф. Сурнин. Он пожелал всем служить так же достойно, как нефтяники, строители и буровики добывают и хранят славу Самотлора.

Когда все ладится

Большая семья у Анны Ефимовны Чертенко, учительницы средней школы № 4: около 160 мальчиков и девочек. Разные характеры, различные условия воспитания делают работу учителя математики очень сложной. Но справляется с обучением и воспитанием всех учащихся Анна Ефимовна хорошо. Уроки ведет в соответствии с современными требованиями, на высоком научном уровне. Работая со всем классом, Анна Ефимовна не забывает о каждом отдельном ребенке.

Кабинет математики, в котором она проводит уроки, один из лучших в школе. В оборудовании и оформлении его ей помогают шефы — рабочие СУ-27. Применение технических сердств обучения делает урок насыщенным, живым, интересным.

Успешно овладевают секретами математики все учащиеся. А когда у всех все ладится — и настроение хорошее!

А. РЕЗУНЕНКО,
завуч Нижневартовской средней школы № 4.

В фонд Мира

В тракторном цехе Мегионской ордена «Знак Почета» нефтеразведочной экспедиции состоялся митинг, посвященный сбору средств в фонд Мира. Все работники цеха приняли активное участие в этом патриотическом деле. Каждый внес свой взнос в размере двухдневного заработка, а десять шоферов — пятидневного. Среди них И. М. Сиряк, В. А. Николаенко, В. Л. Ковотоакин, Е. В. Хавецкий, Я. Ф. Анисовец и другие.

В. ШАЛЫГИН,
секретарь партийной организации транспортного цеха МНРЭ.

К праздничному столу

Хорошо подготовились к празднованию Первого мая работники орса нефтяников. Во всех столовых прошли выставки-продажи кондитерских и кулинарных изделий, во многих магазинах работают отделы подарков.

К праздничному столу горожан завезено три тонны лимонов, апельсины, колбасы, яйца.

Н. РЫКУН,
начальник орса НГДУ «Мегионнефть».

Весенняя тетрадь поэта

ПЕРВОМАЙСКОЕ

Сегодня город не узнаешь даже,
И столько солнца—глаз не поднимай!
В шелка знамен и лозунгов наряжен
На улицы ворвался Первомай!
А небо, небо!—просинью глубокой!
И ветки яблонь в розовом цвету,
И демонстрантов яркие потоки
Сливаются в нарядную реку.
Над ней взлетают радостные песни,
Гремит оркестр...
И в этот самый миг
Особо остро здесь, собравшись вместе,
Мы ощущаем силу рук своих.
Мы ощущаем емкость наших буден,
И их величье явственней для нас..
О том, что нами сделано и будет,
Ведут колонны праздничный рассказ.
И все ясней грядущего приметы,
И новыми свершеньями красна
Идет. весна девятой пятилетки,
Решающая, дружная весна!

В. ЗАКОНОВ.

Какою обещающей надеждой
Ты улыбнулась мне глазами,
И сердцу трепетно, как прежде,
И ссоры не было меж нами.
Как мало нужно, что б смеяться,
И я сердце верность сохранить —
Встретиться, влюбиться, поругаться,
Покаяться. И вся простить!

Ф. БОГДАНЧУК.

◆◆ Это интересно

СЫН-БОГАТЫРЬ

8 Марта, когда коллектив Нижневартовской тракторной конторы чествовал лучших своих производственниц, дарили им улыбки, подарки, желал многих лет, доброго здоровья, счастья в личной жизни, товарищи по работе искренне поздравили и механизатора Олега Владимировича Берга с прибавлением в семье. У него родился сын. И не просто сын, а сын-богатырь: вес его более шести килограммов!

Более чем у 400 мальчишек и девчонок, появившихся на свет а этом году, в свидетельствах о рождении значится: место рождения — город Нижневартовск.

НЕ НАДО!

Юмореска

Вот иногда говорят: чего ты на жизнь обижаешься? Посуди, как им, космонавтам, приходится! Вот у кого перегрузки так перегрузки!

И действительно, думаю, чего это я духом пал? Жизнь-то прекрасная штука, если еще теща от тебя за тридевять земель! И так было, пока в один из дней не сказали: быть тебе постоянным критиком.. Хорошо ты с этим делом справляешься: у шести самых настырных графоманов отбил навсегда желание печататься. Только, говорят, советуем тебе приобрести побольше солидности, а так ты почти что Щедрин.

Для солидности отпустил я перво-наперво окладистую бороду. Достал трубку, кисет, несколько пачек табака «Золотое руно», натянул пенсне и стал ждать прихода поэтов и прозаиков. Да этого-то они часто в редакцию забегали.

Но поэты не шли. Пришел прозаик. Молодой, симпатичный человек. Сел. Мялся с минуту, не решаясь отдать довольно толстую папку. Наконец, отдал. Это был роман. «Прощай, Галя». Мелодрама на четырехстах пятидесяти страницах. Сюжет ее таков.

Он — простой рабочий парень. Она — простая рабочая девушка. Он ее очень сильно любит, но не подает вида. Она, наоборот, — не любит, но подает вид. Парень терзается на сорока страницах, исписанных убористым почерком. Она смеется и строит всякие козни. Например, (стр. 36) эта «белокурая бестия Галя пошла в кино с его другом Костей. Потом у них был крупный разговор, и Володя потребовал у Кости вернуть ему долг 14 руб. 14 коп., которые брал для покупки подарка Дусе, штукатуру-маляру...

Потом эта Дуся чуть не вышла замуж за Костю, дело дошло даже до свадьбы, но в самый канун, как только сесть молодым за брачный стол, пришел почтальон и отдал Косте телеграмму. Телеграмма была от его жены, Веры, и он срочно вылетел к ней, чтобы отметить день рождения».

Слушая чтение прозаика, я накурился до одури и готов был вот-вот сорваться. Автор же не замечал вокруг ничего: ни дыма, ни моего убитого вида.

— Послушайте, — остановил я его.— Вы раньше что-нибудь еще писали?

— Да. Роман «Прощайте, мои младые годы». Правда, название я потом изменил, но его все равно отказались печатать. Сказали, герои у меня не живут.

— И в этом... тоже не живут.

— Уж вы это зря,— запротестовал автор. — Это в том романе они не жили, а в этом... послушайте: «Она стала его целовать в лоб, а брови, в нос, в шею, в щеки горячо и страстно. Они были так близко друг от друга, что в этот момент нельзя было протянуть между ними даже обыкновенный человеческий волос». У Володи даже закружилась голова и, чувствуя, что он может потерять самообладание, Володя решительно сказал: «Не надо!».

— Не надо, — жалобно простонал я, чувствуя, что еще миг — и потеряю сознание.

На следующий день я уволился. А вы говорите, у космонавтов перегрузки выше.

Б. САЛТЫКОВ.
(но не ЩЕДРИН).

Редактор В. КОРЧЕМКИН.

НАШ АДРЕС: 626442
г. Нижневартовск, Дом Советов

ТЕЛЕФОНЫ: редактора — 0-98, зам. редактора — 0-85, промышленного отдела — 0-85 (2 зв.), ответственного секретаря и отдела писем — 0-87, типографии — 0-87 (2 зв.).

ГАЗЕТА ВЫХОДИТ ПО ВТОРНИКАМ, ЧЕТВЕРГАМ И СУББОТАМ

Нижневартовская типография издательства, полиграфии и книжной торговли Тюменского облисполкома

Тираж 8190

Пролетарии всех стран, соединяйтесь!

ЛЕНИНСКОЕ ЗНАМЯ

ОРГАН НИЖНЕВАРТОВСКОГО ГОРКОМА КПСС И ГОРОДСКОГО СОВЕТА ДЕПУТАТОВ ТРУДЯЩИХСЯ ТЮМЕНСКОЙ ОБЛАСТИ

Издается с 4 сентября 1941 года ✦ № 53-54 (3191-3192) ✦ СУББОТА, 5 мая 1973 г. ✦ Цена 4 коп.

СЕГОДНЯ — ДЕНЬ ПЕЧАТИ

Печать должна служить орудием социалистического строительства...
В. И. ЛЕНИН.

В пятьдесят первый раз отмечает Советская страна День печати. История советской печати—это история становления и развития первого в мире Советского социалистического государства, история борьбы за генеральную линию партии, за коренные интересы народа.

Советская печать с самого начала стала печатью нового типа. Коммунистическая идейность, пролетарский интернационализм, народность — эти традиции, заложенные В. И. Лениным, неизменно сохраняются и развиваются советской прессой. В Отчетном докладе ЦК КПСС XXIV съезду партии говорится о том, что наша печать, радио и телевидение «делают многое для оперативного освещения актуальных, действительно интересующих советских людей проблем внутренней жизни страны и международных дел, помогают распространять передовой опыт коммунистического строительства, дают отпор идеологическим вылазкам классовых противников».

Коммунистическая партия высоко ценит значение прессы в жизни советского общества, рассматривая ее как коллективного пропагандиста и агитатора, организатора масс в выполнении экономических, социальных и культурных задач.

Плечом к плечу, созидая коммунистическое общество, трудятся в Советском Союзе свыше ста наций и народностей. Печать — орудие партии в борьбе за новые успехи коммунистического строительства в нашей многонациональной стране. В целях досрочного выполнения народнохозяйственного плана 1973 года, решающего года девятой пятилетки, центральная и местная печать призваны широко освещать ход и результаты Всесоюзного социалистического соревнования, систематически обобщать и пропагандировать опыт рабочих, коллективов, бригад, участков, цехов, предприятий и строек, добивающихся новых высоких количественных и качественных показателей, глубоко раскрывать приемы и методы передовиков и новаторов производства, ярко и увлекательно рассказывать о подлинных героях труда.

Каждый год, устраивая 5 мая традиционный смотр своей печати, советские люди с гордостью и уважением говорят о ее росте, о ее успехах, о ее месте в жизни страны.





НИЖНЕВАРТОВСК ПРАЗДНИЧНЫЙ

В праздничном убранстве встретил Первомай наш молодой город. Улицы и здания оделись кумачом лозунгов, транспарантов, панно, словно сама Весна одарила горожан частицей своего многоцветья.

В семь часов утра над городом дыханием майской столицы разнесся перезвон кремлевских курантов. Постарались работники районного узла связи, «озвучившие» центральные улицы города.

Стрелки часов приближаются к десяти. С приветственной речью к замершим в ожидании торжественного шествия колоннам обратился первый секретарь горкома КПСС Герой Социалистического Труда В. В. Бахилов. Он отметил, что нынешний Первомай жители города встречают новой трудовой победой: накануне праздника Нижневартовску — победителю в социалистическом соревновании за первый квартал среди городов области — вручено переходящее Красное знамя обкома КПСС, облисполкома, облсовпрофа и обкома ВЛКСМ. Товарищ Бахилов выразил уверенность, что трудящиеся Нижневартовска досрочно выполнят задания третьего, решающего года пятилетки.

Торжественно и величаво плывут над проспектом Космонавтов звуки Государственного гимна Советского Союза. Демонстрация трудящихся Нижневартовска, посвященная празднованию 1 Мая, Дня международной солидарности трудящихся, началась.

Держа равнение на трибуны, проходит колонна нижневартовских спортсменов. С синевой неба, белизной облаков соперничает цвет спортивных стягов. Идут победители областной спартакиады среди комсомольских ударных строек, неоднократные призеры областных первенств ДСО «Труд». 24 мастера и кандидата в мастера спорта СССР насчитывают в своих рядах нижневартовские спортсмены. 700 юношей и девушек имеют спортивные разряды, к сдаче норм ГТО привлечено более четырех тысяч человек.

Чеканит шаг молодая поросль покорителей Самотлора. Право начать торжественное шествие школьников получил коллектив учащихся и преподавателей средней школы № 3. Почти каждый третий ученик этой школы имеет отличную успеваемость. В этом большая заслуга педагогов Марии Ивановны Павловой, Евдокии Александровны Захаровой и многих других. В честь 50-летия пионерии дружине этой школы присвоено звание правофланговой.

Цветами, транспарантами, красочными лозунгами украшены колонны школьников. Это им через несколько лет предстоит влиться в трудовую семью Страны Советов. Кто знает, может быть, среди этих мальчишек и девчонок идут будущие открыватели новых Самотлоров.

К трибуне приближается рабочий Нижневартовск. На нем рабочая спецовка и каска буровика. Его руки способны построить дом и проложить стальное русло нефтепровода, сжать баранку могучего КРАЗа и нянчить ребенка. Рабочие руки молодого города — сильные и нежные, они прекрасны трудом своим.

Впереди колонны трудящихся развевается на свежем весеннем ветру переходящее Красное знамя обкома КПСС, облисполкома, облсовпрофа и обкома ВЛКСМ. Символ трудовой доблести в надежных руках. Знамя несет знатный буровой мастер управления буровых работ № 2 Герой Социалистического Труда Анатолий Дмитриевич Шакшин. Его сопровождают ассистенты: заслуженная учительница РСФСР, кавалер ордена Ленина Вера Матвеевна Винокурова и бригадир каменщиков строительного управления № 13 треста «Мегионгазстрой», заслуженный строитель РСФСР, кавалер ордена Ленина Григорий Архипович Кравчук.

Колонну трудящихся по праву открывает коллектив НГДУ «Нижневартовскнефть» имени В. И. Ленина. Замечательные трудовые подарки празднику приготовили «хозяева Самотлора». Сверх плана они получили 170 тысяч тонн нефти. Труженики управления полны решимости завершить выполнение плана третьего года пятилетки к 25 декабря.

Не менее весомые подарки Первомаю приготовили и нефтяники НГДУ «Мегионнефть». Сверх плана первого квартала они добыли 30,5 тысячи тонн нефти. Маяком в предмайском социалистическом соревновании стал коллектив РИТС-1. Работники этой службы дали сверх плана 16,7 тысячи тонн «черного золота».

В праздничной колонне идут кавалер ордена Октябрьской Революции оператор по добыче нефти Н. А. Назаров, кавалер ордена Трудового Красного Знамени оператор Л. А. Козодой и другие передовики производства.

Нефтяников сменяют буровики. На их счету сотни и тысячи метров глубоких скважин. Эмблему УБР-1 украшает юбилейный Почетный знак ЦК КПСС, Совета Министров СССР и ВЦСПС, полученный коллективом буровиков в канун 50-летия СССР.

Отлично справляются со своими обязательствами по увеличению проходки в решающем году пятилетки коллективы буровых бригад УБР-2. Так, бригада А. Д. Шакшина за первый квартал 1973 года при плане 9800 метров пробурила 14557. Коллектив бригады Г. К. Петрова пробурил 13338 метров горных пород при плане 9 тысяч.

Все новые и новые колонны проходят перед трибуной. «Труд, Мир, Май» — начертано на транспарантах, которые несут нефтяники и буровики, транспортники и строители, выражая свою солидарность с трудящимися всей планеты.

Более часа продолжалась праздничная демонстрация. Нижневартовцы еще раз продемонстрировали свое единство и сплоченность вокруг Коммунистической партии, ее ленинского Центрального Комитета, свою непоколебимую уверенность ознаменовать третий, решающий год пятилетки новыми успехами на всех участках коммунистического строительства.

Л. СОЛОВЬЕВ,
наш внештатный корреспондент.

875 МЕТРОВ НА ДОЛОТО

Бригада мастера Александра Тихоновича Мигунова (Нижневартовское управление буровых работ № 1), разбуривая на Самотлоре скважину № 6034, прошла из-под кондуктора одним долотом 5К 214СГ в сочетании с тихоходным турбобуром ЗТСШ-195ТЛ 875 метров за 15 часов 45 минут.

Рекорд, который установила в начале апреля с. г. бригада Владимира Глебова (управление буровых работ № 2), пробурив из-под кондуктора 870 метров одним долотом, побит.

В рекордное долбление внесли свой вклад вахты бурильщиков Степана Антоновича Войцеховского, Арслана Давлетовича Минибаева, Николая Владимировича Колесниченко, Николая Александровича Грачева, а также инженер-технолог Евгений Иванович Шевяков.

И. МЕЩЕРИН,
главный технолог.



Как мы уже сообщали, в канун Первомая нашему городу — победителю в социалистическом соревновании — вручено переходящее Красное знамя обкома КПСС, облисполкома, облсовпрофа и обкома комсомола. НА СНИМКЕ: вручение знамени.

Фото И. ЯСЬКО.



В. Ф. ХАРЧЕНКО.

ПРИСУЖДЕНА ПРЕМИЯ

Коллективу Нижневартовской автотранспортной конторы по итогам Всесоюзного социалистического соревнования за первый квартал 1973 года присуждена третья денежная премия.

А. ШАНЬГИН,
секретарь партбюро
Нижневартовской АТК.

Наша газета

Стенная газета «Разведчик недр» —орган партийной и профсоюзной организаций Мегионской ордена «Знак Почета» нефтеразведочной экспедиции — выходит регулярно вот уже четвертый год. Выходила она и раньше, но от праздника к празднику.

В октябре 1969 года редактором утвердили Виктора Федоровича Харченко. Первый номер газеты под его руководством редколлегия выпустила к 7 ноября. С тех пор «Разведчик недр» ежемесячно встречается со своими читателями, а они тепло говорят о ней: «Наша газета!».

«Разведчик недр» делается интересно, один номер отличается от другого, ни в чем не повторяется, привлекательно, красочно оформляется.

Вышло уже более 50 номеров. В них освещаются вопросы коммунистического воспитания рабочих, инженеров, служащих. Стенная печать мобилизует их на выполнение производственных планов, обязательств, освещает ход социалистического соревнования буровиков, монтажников, испытателей, поднимает вопросы быта, воспитания детей, морали, эстетики труда, критикует недостатки. Есть раздел сатиры и юмора, и крепко достается тем, кто нарушает Моральный кодекс строителя коммунизма.

Под рубрикой «В мире интересного» помещаются новинки техники, рассказывается о работе рационализаторов и изобретателей, освещаются вопросы техники безопасности.

Да, широкий диапазон у нашей малой прессы. Она боевита и принципиальна.

В деятельности газеты, в ее создании участвуют рабочие и инженеры. Организует работу стенкоров, членов редколлегии редактор.

Примечательно, что Виктор Федорович Харченко — главный бухгалтер экспедиции. Мне приходилось встречать редакторов стенных газет самых различных специальностей, профессий, но чтобы редактором газеты, притом крупного предприятия, был главный бухгалтер — не встречал. Это, видимо, редкое явление.

Главный бухгалтер предприятия прекрасно знает производственную деятельность экспедиции, жизнь коллектива, и это знание помогает ему делать отличную газету.

Большая любовь, ответственность за порученное — характерная черта тов. Харченко. Очень кропотливое это дело — готовить, редактировать и выпускать регулярно стенную газету большого предприятия. Со многими рабочими, инженерами нужно встретиться, поговорить, побеседовать, подсказать темы для освещения в очередном номере. Причем, все это надо сделать заранее, по плану, без спешки.

...Очередной номер вышел. Его внимательно читают. Хорошо, но это не все. Редколлегия организует контроль за действенностью опубликованных материалов, следит, какие меры принимаются. Газета настойчиво добивается устранения недостатков и сообщает о результатах.

У Виктора Федоровича правило: в каждого вселять уверенность о том, что выступление рабочих и инженеров в стенгазете всегда будет нужным, действенным и полезным.

Активными членами редколлегии нашей газеты являются Анна Александровна Буланова — художница, Даурия Николаевна Неретина — машинистка. Они помогают редактору делать газету привлекательной, красивой и хорошо оформленной.

Нашему «Разведчику недр» по итогам областного смотра-конкурса стенных газет, посвященного 50-летию образования СССР, присужден диплом третьей степени и денежная премия.

В День печати желаем редколлегии нашей газеты больших творческих успехов!

Е. САНАРОВ,
внештатный корреспондент.

◆ Первое письмо рабкора

Нашел дело по душе

ЕМУ, Александру Бархатову, 24 года. У нас, в Ватинской АТК он работает с мая 1971 года. Можно отметить вторую годовщину.

Чудеская улыбка у никогда не унывающего Саши. Человек он открытый и светлый. Давайте познакомимся с ним.

В Мегион Саша приехал вместе с женой. Сразу же после свадьбы.

Получилось так, что его жена после окончания лесотехнического техникума получила направление на Север. Молодые не стали искать другого места, а поехали в Тюменскую область, где так нужны рабочие руки.

Везде, если захочешь, найдется дело по душе. Нашел и Саша, когда стал работать шофером. Конечно, не сразу получил он Урал-377 номер 42-33, на котором сейчас ездит. К новичку присматривались. А новичок к работе относился со всей серьезностью, и ему доверили «Урал».

Знает Саша, что на водителе автомобиля лежит большая ответственность, и поэтому машина у него всегда исправна, не подводит на линии, и заданна свое шофер Бархатов всегда выполняет на 150 процентов. Этого нелегко добиться: ведь дорожные условия нашего района пока не из лучших.

Верно служит могучая техника в заботливых и умелых руках. И вот за это, за отличную работу, за безотказность во всем, в большом и малом, избрали Сашу в члены местного комитета. Год назад присвоили ему звание ударника коммунистического труда. Александр оправдывает это высокое звание и доверие членов профсоюза.

Саша имеет среднее образование, но не останавливается на достигнутом, повышает свою квалификацию. За достигнутые успехи в социалистическом соревновании неоднократно награждался почетными грамотами и премиями.

«Настоящий товарищ, отличный семьянин», — глубоким человеческим смыслом наполнены эти слова. Их можно отнести и Саше. Приятно видеть, когда его крепкие, тренированные ежедневным трудом руки бережно и любовно держат своего сынишку.

Молодой папа любит прогуливаться перед вечерним сном с сынишкой, а он, человек будущего, его сын, которому сейчас только восемь месяцев, с любопытством смотрит на мир, на таежный, богатый нефтью край. Младший Бархатов родился здесь, на тюменской земле, в городе, который сейчас строит для своего сына Саша Бархатов.

Н. НИКИТИНА,
шофер Ватинской АТК.

ПЕСНЯ ШОФЕРА

РАННЕЕ утро. Но вот в подъезде гулко хлопнула дверь. Вскоре хлопок повторился. Я уже знаю, что это мои товарищи — шоферы автобусного парка автотранспортной конторы, отправились на работу. Быстро одеваюсь и выхожу на улицу. Из противоположного дома тоже спешат шоферы. Пройдет немного времени, и мы первыми начнем трудовой день в нашем молодом городе. Одних мы повезем на работу, других—с ночной вахты. До позднего вечера станем слушать песню мотора.

А пока нас самих везет к месту стоянки машин шофер автобуса «ПАЗ» Форзали Аминов, а попросту Федя. Принимая нас на свой «борт», Федя придирчиво, с хитроватой улыбкой посматривает на каждого. А сейчас балагурит, просит разбудить Костю, который встать-то встал, но еще не проснулся. У другого он заметил на шее вместо шарфа цветную детскую распашонку. Мы продираем глаза, отыскиваем взглядами тех, кому от шуток достается сполна. Сонливость как рукой сняло. Дружный смех сопровождает нас до самой стоянки наших машин.

Федю мы все уважаем. Всегда жизнерадостный, общительный, он любит шутки. На целый день он как бы даст нам заряд бодрости.

Одиннадцать лет водит машины Федя. В свою профессию он просто влюблен. Вот он чуть призадумался, и широкая улыбка расплылась по его лицу. Мы ждем очередную шутку, а он, улыбаясь, молчит.

— Чего молчишь, Федя?

— Песню слушаю.

Мы напрягаем слух, недоуменно переглядываемся, начинаем ковырять в ушах.

— Не слышите!—смеется он над нами.—Да вот она, песня, мотор ее поет!

И напевает нам мотив веселой песенки. Пробуем и мы. Получается!

— Любую песню под музыку мотора можно спеть,— доверительно говорит он нам.— Разве вы не пробовали? — удивляется.—Эх вы, шоферы... Сидеть за баранкой больше полсуток без песни не годится.

Однажды утром, встретив Федю, я спросил:

— Какую вчера песню пел, Федя?

— Про родной Оренбург. Степи вспомнил, раздолье...

— Да, здесь для нашего брата дороги уж слишком узки,—посочувствовал я ему.—Тут не оренбургские степи. Сожалеешь?

— Зачем плохие слова говоришь?!

Он бросил на меня укоризненный взгляд. Но разве Федя может долго сердиться! Вот он уже примирительно говорит:

—Кому как, а мне здесь нравится. И семье тоже. На всю страну гремим...

— Извини, Федя.

— Да ну тебя!

Махнув на меня рукой, он быстро вскочил в кабину. Через минуту его автобус, покачиваясь на рессорах, тронулся в путь.

А потом я узнал, что вчера Федя, как и все мы, работал до позднего вечера. В ту пору была осень — самый неприятный период для нас. Когда шофер, усталый, зашел в диспетчерскую, чтобы отметить путевой лист, его попросили съездить на буровую за вахтой. Вахтовая машина вышла из строя. Федя молча согласился.

Мы отлично представляем, что такое для шофера незнакомый путь в сорок километров по бездорожью, среди болот и тайги. Вот и вспомнил Федя свой Оренбург, пел песни про степи, чтобы легче было и ему, и машине.

Вернулся он с буровой в три часа ночи. Оставалось всего три часа до следующего рейса. Чтобы не проспать, домой Федя не пошел. Тут же в автобусе устроил ночлег. А утром, как ни в чем не бывало, он вместе со всеми выехал на линию.

Какую ты сегодня поешь песню, Федя?

В. ЛУГОВОЙ.

Они—тимуровцы

Хорошие помощники есть у нас, у большетархоаских пенсионеров. Это ученики восьмилетней школы Вася Ершов, Миша Чусовитин, Гека Исупов, Коля Костромитин и Валера Мартемьянов. Они ходят в магазин за продуктами, колют дрова, читают нам газеты, книги. Они — тимуровцы, и этим сказано все. Хорошие ребята, спасибо им!

А. МАРТЕМЬЯНОВА,
пенсионерка.

ВКЛАД ВОДИТЕЛЕЙ

НЕМАЛО вдохновенного труда вкладывают транспортники в освоение Самотлора.

Коллектив Нижневартовской автотранспортной конторы встретил Первомай отличными показателями: четырехмесячный план грузоперевозок и основные технико-экономические показатели выполнены 21 апреля, к Дню рождения В. И. Ленина, и с тех пор мы работаем в счет мая.

Ежедневно перевыполняют сменные задания водители трубовозов В. Д. Трунов, В. А. Гофман, Д. Ф. Тышкевич, И. Г. Марьенков. Никогда нет простоев там, где работают автокрановщики А. М. Чимченко, Ю. М. Федоров, А. М. Евдокимов. Когда необходимо срочно доставить груз буровикам, нефтяникам или строителям на Самотлор, непогода и бездорожье не преграда для таких водителей Уралов, как Я. Л. Абаза, А. Д. Королев, В. Чабурин, В. А. Санников, А. В. Чернов. А когда на линии такие водители, как А. Ф. Шалашов и С. А. Мирасов, нефтяники, буровики спокойны — нефть и дизтопливо будут завезены вовремя!

Вывоз вахты — ответственная и серьезная задача. Ведь от своевременной доставки людей на работу зависит в конечном итоге и выполнение государственного плана. С честью выполняют это ответственное задание водители второй колонны Ю. Горковенко, Б. З. Дударев, А. В. Чулков, А. К. Фадоров, И. Т. Плицин, Г. П. Шабанов.

С душой работают на благоустройстве города водители четвертой колонны: А. М. Мингалев, И. Ф. Сивелькаев, В. В Рыжова.

Своевременно и бесперебойно доставляет груз населению города водитель этой же колонны Д. К. Мамедов.

Достойно встретили Первомай и водители комсомольско-молодежной колонны. Это комсомольцы В. Бузоверов, Г. Госперчук, А. Безруков, А. Карнаухов, С. Ткачук, А. Рассохач.

Хочется от души поздравить этих водителей с Днем Победы и пожелать им дальнейших трудовых успехов.

С. ГОРБУНОВ,
начальник отдела эксплуатации АТК.

Этот материал нам прислал редактор газеты «Северная звезда» из Александровского района, куда в свое время входила часть нашего района. В исторической подлинности материала нет никаких сомнений.

Вопрос о другом. В материале говорится, что Нижневартовску 200 лет. Речь идет о населенном пункте, который находился на противоположном берегу Оби примерно там, где сейчас находится Вампугольск.

Пристань Нижне-Вартовская возникла 85 лет тому назад на месте нынешней старой части города. В связи с тем, что река настрогала косу, и пароходы не стали заходить в Нижневартовск, население его постепенно переселилось, перекося и строения, на высокий противоположный берег. Так Нижневартовск сменил свое местонахождение.

Если учесть эту постепенность и преемственность, то вполне закономерно считать, что, несмотря на перебазировку, Нижневартовску в этом году исполняется 200 лет.

Нижневартовску — 200 лет

ПЕРЕДО мной лежит «Комплексное обследование и землеустройство туземного, русского, старожильческого и пришлого населения Александровского района Нарымского округа Западно-Сибирского края, произведенное в 1934 году экспедицией на основании постановления ВЦИК и СНК РСФСР от 10 сентября 1930 года и инструкции Наркомзема РСФСР и Комитета Севера при ВЦИК».

В материалах экспедиции значится, что село Нижне-Вартовское возникло в 1773 году, а значит, в нынешнем году ему исполняется 200 лет. Пристань Нижне-Вартовская возникла позднее, в 1888 году, значит, ей исполняется в 1973 году 85 лет.

Тогда, в 1934 году, Нижневартовский сельсовет входил в состав Александровского района. В составе сельского Совета были такие деревни и села: (я перечислю их, как они записаны).

Название насел. пункта	Год возн	Хозяйств	Население
д. Соснино	1896	24	100
д. Былино	1922	17	77
ю. Кабины	1894	19	73
ю. Пасол	1932		
с. Нижне-Варт.	1773	16	46
прист. Н-Вартов.	1888	52	222
ю. Вачпугольские	1856	16	37
п. Усто-Чухлан	1919	2	11
д. Ермакова	1867	14	70
д. Мега	1905	6	22
д. Смольная	1928		
ю. Майон	1810	11	37
д. Лекрысова	1894	11	25
		188	720

Данные по количеству населения приведены за 1926 год. В 1934 году в с. Нижне-Вартовске было 24 семьи русских и 16 — остяцких, как тогда писалось; в них было 81 человек русских и 51 — остяков. Население на пристани Нижне-Вартовской к 1934 году сократилось. Здесь жили только русские и их осталось 42 семьи со 142 едоками.

Колхоз «Красное знамя» в Нижне-Вартовске организован в июле 1931 года.

Плотность населения в то время составляла 0,19 человека на кв. км. Хантов насчитывалось 60 семей с 204 едоками.

В 1934 году в Нижне-Вартовском сельсовете было в колхозах: амбаров — 10, телег на деревянном ходу—пять, 14 кошевок, 153 саней, 6 плугов, 6 борон, 9 сенокосилок, 1 сепаратор. Все это на три колхоза. 47 пистонных одноствольных ружей и два двухстволных ружья было у охотников сельсовета.

В сельсовете было пять рыболовецких артелей.

Н-Вартовское —«Охотник Сибири» — 7 ловцов.

Ермаково—«Красная звезда» — 15 ловцов.

Лекрысово — «Плавежник» — 17 ловцов.

Мега «Ударник» — 11.

Смольный—«Пушняк» — 16.

Убогим был транспорт. «Пароходы по району проходят, примерно, 4 раза в месяц, опять же останавливаясь лишь на своих постоянных пристанях, двигаться от которых к месту назначения приходится рукопашным способом на обласке и, смотря по цели поездки, на расстояния очень значительные. Не лучше обстояло бы дело и с внешней связью, если бы не радиостанция в селе Александровском, наличие которой дает возможность сообщаться с любым городом края. Имеющиеся в наличии две другие радиостанции в с. Н-Никольском и пристани Н-Вартовской являются станциями весьма молодыми, насчитывающими лишь по несколько месяцев своего существования, недостаточно оборудованные и к тому способны лишь принимать депеши, отправлять же последние из своего адреса лишены возможности, что нельзя считать нормальным».

В Нижне-Вартовском сельсовете в те годы был лишь фельдшерский пункт. В Александровском был один врач.

В 1933 году колхозы «Красное знамя», «Новая жизнь» (Былино), «Путь к социализму» (Соснино) имели около 10 гектаров посевов. 0,54 га зерновых, 3,85 га картофеля, 5,45 га овощей. За 1933 год раскорчевано новых площадей 11,34 гектара.

«В 1929 году из Нижневартовского сельского Совета бывшим комитетом Севера Томского окрисполкома выделяется Вачпугольский тузсовет, куда входит все проживающее в Совете туземное население».

«...Выделение туземцев... базировалось исключительно на «собирании» туземного населения для их административного обслуживания. В одном и том же населенном пункте вне зависимости от количества хозяйств население подчинено: туземное — тузсовету, русское — сельсовету... В смешанных населенных пунктах почти по всем угодиям имеется общее пользование. Как правило, выгон является общим. В большинстве селений общими являются сенокосные угодия, некоторые рубоугодия (озера, плавежные пески и другие). Экспедиция по первоначальному ЗВУ (землеводоустройству) 1930 года пыталась установить границы туземных и русских Советов, которые она проектировала, есть даже описание этих границ, но все это сделано только картографически, без учета фактического освоения угодий, а потому считать таковое как границы нельзя...

Существующее административное деление района ЗВУ партия считает неверным... Следовательно, тот порядок, который сейчас существует, в части административного деления, должен быть изменен в сторону создания жизнеспособных экономически-цельных территорий с включением ряда населенных пунктов вне зависимости от национальности, тесно связанных между собой хозяйственно-экономической жизнью в один сельсовет».

Уже в 1935 году такой порядок был ликвидирован, что привело к укреплению Советов и послужило дальнейшему сближению русского и хантыйского населения.

Сейчас, когда Нижневартовск стал городом, а район нефтедобывающим гигантом, эти исторические данные представляют несомненный интерес.

В. НОВОКШОНОВ.

◆ По страницам стенных газет

Опытный мастер

Любой работник нашей конторы искренне скажет доброе слово о Г. А. Мефодьеве. Он мастер своего дела. О таких говорят, что у них золотые руки. Все это в полной мере относится к Геннадию Анатольевичу.

Инклинометр — это, всем известно, прибор для определения кривизны и азимута направления ствола скважины. Но то, что настройка его требует кропотливого труда, острого глаза, терпения, да, пожалуй, и крепких нервов, известно лишь тем, кому приходится иметь дело с нутром этого, вроде бы простого, но капризного прибора.

В нашем деле инклинометр—это глаза бурения. От нормальной работы прибора зависит точность замеров, а от этого в конечном итоге и успех бурения.

Немалая ответственность лежит на плечах Геннадия Анатольевича, но с честью оправдывает мастер высокое доверие. Нет к нему претензий и со стороны операторов. Высокое качество продукции — это норма для опытного мастера.

Приятно иметь дело с Геннадием Анатольевичем еще и потому, что четкий порядок навел он в своем хозяйстве. Нет у него «беспризорных» приборов. Каждый из них имеет свои особенности, свой «характер». И Г. А. Мефодьеву совсем не безразлично, как ведут себя они в работе. Строго следит мастер за всеми приборами. Наверное, в этой требовательности к себе, заинтересованности в успехе общего дела и кроется причина мастерства Геннадия Анатольевича.

М. ХАЛКУЗИЕВ.

(«Геофизик», Мегионская промыслово-геофизическая контора).

К паводку готовы

Все цехи и подразделения НГДУ «Мегионнефть» хорошо подготовились к весеннему паводку. Особенно постарался коллектив районной технологической службы — РИТС-1. Здесь произведена проверка всего насосного оборудования, фонтанной арматуры, выкидных линий, нефте- и газопроводов.

Коллектив РИТС-2 навел образцовый порядок на скважинах, групповых установках и дожимных насосных станциях, обеспечил все скважины Ватинского месторождения насосно-компрессорными трубами.

Цех капитального и подземного ремонта скважин также хорошо подготовился к работе в весенний период. На все ремонтируемые скважины доставлено необходимое оборудование и инструмент.

В апреле на Аганском месторождении нефти создана РИТС-3. Молодой коллектив выполнил большой объем работ по подготовке месторождения к промышленной разработке. Сюда завезены готовые плети нефтепровода, который свяжет Аганское месторождение с Мегионским товарным парком. Протяженность этого нефтепровода 52 километра. Сейчас уже готова траншея. Закончены все сварочные работы.

Бригада цеха капитального ремонта освоила на Агане пять скважин с общим дебитом 1000 тонн нефти в сутки. В настоящее время ведется строительство сепарационного узла и временной насосной станции. Нет сомнения, что в июне войдет в строй действующих еще одно месторождение Западной Сибири — Аганское.

Т. ТАХАВОВА.

«ЗА СИБИРСКУЮ НЕФТЬ» — орган партийной, профсоюзной и комсомольской организаций НГДУ «Мегионнефть».





НА НАШЕМ СНИМКЕ—две старейшие работницы Нижневзртовской типографии — Надежда Степановна Западнова (слева) и Галина Ивановна Сазонова. Обе имеют несколько смежных профессий и в совершенстве владеют ими. Старательные и добросовестные, они не раз заслуживали благодарности, их имена неоднократно заносились на Доску почета.

Галина Ивановна Сазонова — активная общественница: в настоящее время она возглавляет профсоюзную организацию своего коллектива.

ФОТО И. Ясько.

Билет на вечное хранение

Только самые достойные, прошедшие светлый путь в комсомоле, имеют право оставлять у себя на вечное хранение комсомольский билет. Такой чести удостоена учительница Мегионской средней школы Валентина Дмитриевна Стрелкова.

Вместе с этим памятным документом недавно на торжественном собрании член бюро горкома комсомола Л. Дунина вручила ей и Почетную грамоту ЦК ВЛКСМ. «За большую работу по коммунистическому воспитанию молодежи»... — так отмечены в грамоте трудовые заслуги учительницы, бывшей комсомолки Стрелковой.

На высоком идейном уровне проходят уроки литературы Стрелковой. Отличаются глубоким содержанием, разнообразием тематики и внеклассные беседы, диспуты, конференции, которые она проводит в своем 10 «а» классе.

Р. ГАЙДАРОВА.

7 мая—День радио

На основе новейших достижений науки и техники будут развиваться радио, телевидение и все виды связи.
(Материалы XXIV съезда КПСС.)

Ежегодно 7 мая наша страна отмечает традиционный праздник многомиллионной армии работников всех отраслей связи—День радио.

Гениальное изобретение русского ученого А. С. Попова в конце прошлого века явилось началом новой эпохи в истории науки и техники, в истории человеческой культуры. У истоков советского радио стоял В. И. Ленин, который с гениальной прозорливостью определил великое будущее беспроволочного телеграфа и в тяжелых условиях гражданской войны предпринимал энергичные меры для развития радиотехники.

Советские люди под руководством Коммунистической партии, воплотили в жизнь ленинские идеи о широком использовании радио как средства повседневной информации, просвещения и коммунистического воспитания трудящихся. Ныне голос Страны Советов звучит не только на необъятных просторах нашей Родины, но и далеко за ее пределами.

Широков развитие получило и телевидение. На базе использования новейших технических средств в стране успешно решается задача по обеспечению телевизионным вещанием в основном всей территории СССР. Большое внимание уделяется развитию космической связи. Постоянно расширяется сеть наземных станций «Орбита», поддерживается надежная радиосвязь с космическими станциями, удаленными от Земли на сотни миллионов километров.

Работники связи с воодушевлением восприняли постановление ЦК КПСС, Совета Министров СССР, ВЦСПС и ЦК ВЛКСМ «О развертывании Всесоюзного социалистического соревнования работников промышленности, строительства и транспорта за досрочное выполнение народнохозяйственного плана на 1973 год» и отвечают на этот призыв партии и правительства ежедневным самоотверженным трудом.

В настоящее время научно-технический прогресс невозможен без развития радиоэлектроники, которая находит самое широкое применение во всех отраслях народного хозяйства. Претворяя в жизнь решения XXIV съезда КПСС, активно включившись во Всесоюзное социалистическое соревнование за досрочное выполнение и перевыполнение плана 1973 года—третьего, решающего года девятой пятилетки, работники всех отраслей связи вносят достойный вклад в осуществление намеченной партией программы коммунистического строительства. Радио и телевидение повседневно освещают ход и результаты всенародного соревнования, пропагандируют опыт лучших коллективов и новаторов производства, добивающихся наилучших показателей.



ПЕРВЫЙ МИКРОРАЙОН. ФОТО И. ЯСЬКО.

● Реплика

Что скажет Буба?

С некоторых пор на подмостках клуба имени 50-летия ВЛКСМ подвизается в роли духовного наставника некий Виноградов, выбравший довольно четкую форму для утилизации своих сугубо личных философских воззрений на современное искусство. С молчаливого согласия администрации, художественного совета клуба и а усладу им, он вскоре меняет вывеску, и обыкновенный драмкружок превращается в театрально-эстрадную студию, в концертных выступлениях которой отныне пошлость возводится в ранг эстетической нормы.

Возьмем последний концерт. На сцене два стилизованных одессита образца 1908 года. Они до непристойности вихляют задами, бесконечное множество раз сдергивают с голов котелки и на мотив любимой некогда песни одесских биндюжников о Косте-моряке поют о том, как их послал Буба(?) покорить Нижневартовск, но Нижневартовск покорил их, и теперь они не знают, как им вернуться в Одессу-маму, и что им скажет Буба.

Следуя своему вкусу, «театрал» Виноградов выпускает затем на сцену двух «подыпивших» типов, с омерзительной дотошностью показавших публике, как можно перепутать дом любимой с... сортиром.

Что скажет Буба поклоннику «одесского шармана», нас откровенно сказать, не волнует.

Другое дело, что по этому поводу думают секретарь парткома НГДУ «Мегионнефть» В. Г. Поляков и председатель профкома П. И. Баранников, которым должно быть совсем небезынтересно, в какой форме, кто и о чем говорит со сцены вверенного им клуба?

Редактор В. КОРЧЕМКИН.

А. Кукарский

КОРОТКОЕ СТИХОТВОРЕНИЕ О ДЛИННОМ ГОРОДЕ

По Сургуту я выхаживал стихи.
Стал Сургут у нас сейчас
Таким бывалым!
Мысль моя, по бумаге растекись:
Длинный город и стихов
достойн длинных!
Петер Гроссу* заявил о нем:
—Зер гут!—
Неизмеренный размах
обозначая.
А еще и потому, что мой Сургут
Нефть большую
Для страны качает.
А Сургут шагает дальше,
что ни день.
Он шагает на стальных
ногах-опорах.
Очень скоро проводам его
гудеть
Над подземными морями
Самотлора!

*Петер Гроссу — немецкий поэт, посетивший Сургут.

◆ ЧИТАТЕЛЬ ПРОДОЛЖАЕТ РАЗГОВОР

ЗАЧЕМ „ДОПИСЫВАТЬ?“

Уважаемая редакция! Вы не однажды выступали по поводу того, как в некоторых строительных управлениях грубо нарушается порядок выдачи и оформления нарядов, справедливо критиковали нерадивых в этом отношении прорабов и мастеров. Из ваших же выступлений мы узнали, что дела там несколько поправились. Откровенно говоря, понадеялись, что в списке организаций, которые критиковались, видимо, по чистой случайности или из-за отсутствия информации, не фигурировало наше СУ-30. А оснований для критики, для самого оперативного вмешательства вполне достаточно.

Возьмем такой пример. Наша бригада весь апрель была занята отделкой административно-бытового корпуса дирекции газопереработывающего завода. Более половины месяца мы не имели представления о нашем заработке. Наряды начальник участка В. Н. Витохин отказался выписывать, ссылаясь на занятость. Он заявил: придет мастер, тогда и выпишет.

И мастер появился, как красно солнышко в ненастный день. Насочинял наряды и — был таков. Простите, даже не успели узнать, как его кличут.

Опять — к Витохину. Говорим ему: нам не нужны лишние объемы, пусть отметят то, что сделано, укажут простой из-за отсутствия материалов. И опять наши слова не нашли ответа в душе «слишком занятого производством» начальника участка.

Конец апреля. Узнаем, что наши наряды, которых мы и в глаза не видели, и табель сданы для начисления заработной платы. Сданы без подписи бригадира, без удовлетворения его просьбы сделать контрольный обмер выполненных работ.

Теперь нам говорят: чего вы,девушки, обижаетесь! Если мало — Витохин вам допишет.

А мы не хотим, чтобы дописывали. Нам нужны наряды перед началом работ, а не потом — оптом, в конце каждого месяца. Мы хотим честно делать свое дело и получать за свой труд. Всего-то!

Г. УДАРЦЕВА, бригадир штукатуров-маляров; члены бригады: БУБНЕВА, ИЗРАЕВА, КИСЕЛЕВА (всего пятнадцать подписей).

КОГДА РЯДОМ ДРУЗЬЯ...

В нашу семью пришла беда: мой муж поступил в больницу с тяжелой травмой.

И в эти трудные для нашей семьи дни нас не оставил без заботы и внимания коллектив ССУ-2, где работает муж.

Мы от души благодарим и руководителей, и всех товарищей из ССУ-2 за их дружескую поддержку и участие.

Семья Карелиных.

ПРИГЛАШАЮТ НА РАБОТУ:

Нижневартовская база производственно-технического обслуживания и комплектации — главного инженера, начальника строительного участка.

Обращаться по адресу: 2-й участок, в районе энергопоезда.

●

Орс НГДУ «Нижневартовскнефть» СРОЧНО — поваров, продавцов, разнорабочих (мужчин и женщин).

Поварам (одиночкам) для работы на котлопунктах на Аганском месторождении нефти предоставляется жилье.

ГОЛУБОЙ ЭКРАН

ПОКАЗЫВАЕТ «ОРБИТА»

Время московское

СУББОТА, 5 мая

8.00 Программа передач. 8.05 Новости. 8.10 Ца. т. Программа мультипликационных фильмов. 8.40 Ца. т. Для детей. «В кукольном магазине». 9.00 «Сегодня в номере». Документальный фильм. 9.15 «Здоровье». Научно-популярная программа. 9.50 Ца. т. «Весенний концерт». Передача из Ленинграда. 10.20 «Советский Биробиджан». Документальный фильм. 10.45 Концерт лауреатов и дипломантов Всесоюзного фестиваля народного творчества. 11.15 «Чилийские встречи». Передача 1-я 11.45 Ца. т. «Золотая нота». Концерт. 12.30 «Без страха». Художественный фильм. 14.00 — 14.20 «Время». 16.00 Б. Васильев. «Самый последний день». Фильм-спектакль. 18.30 Музыкальная программа по письмам телезрителей. 19.00 «Время». 19.30 «Разбег». Художественный фильм. 20.45 Концерт, посвященный Дню печати. 21.40—22.00 «Завтрашняя газета». Телевизионный документальный фильм.

ВОСКРЕСЕНЬЕ, 6 мая

8.00 Программа передач. 8.05 Новости. 8.15 Для школьников. «Будильник». 8.45 Ца. т. «Музыкальный киоск». 9.15 Премьера телевизионного художественного фильма «Завещание старого мастера». 4-я серия. 10.20 «Сельская страда». 10.35 Ца. т. Клуб кинопутешествий. 11.35 Для воинов Советской Армии и Флота. «Дальний гарнизон». Передача 2-я. 12.05 Политический обозреватель газеты «Правда» Ю. А. Жуков отвечает на вопросы телезрителей. 12.50 Ца. т. Телевизионный театр миниатюр «13 стульев». 14.00 «Время». 14.40 «Огни цирка». 15.30 Чемпионат СССР по хоккею. «Спартак»—«Крылья Советов». 3-й период. 16.15—17.00 «Мелодия друзей». Эстрадная программа. 18.00 Чемпионат СССР по футболу. «Динамо» (К)—ЦСКА. 20.00 «Время». 20.30—22.00 «Город под липами». Художественный фильм.

Администрация, партийная и профсоюзная организации Мегионской нефтеразведочной экспедиции с глубоким прискорбием извещают о смерти старейшего работника экспедиции, члена КПСС с 1946 года

ДОЛГИХ

Григория Парфильевича,

последовавшей после тяжелой и продолжительной болезни, и выражают глубокое соболезнование родным и близким покойного.

НАШ АДРЕС: 626442
г. Нижневартовск, Дом Советов

ТЕЛЕФОНЫ: редактора — 8-98, зам. редактора — 0-85, промышленного отдела — 0-86 (2 зв.), ответственного секретаря и отдела писем — 0-87, типографии — 0-87 (2 зв.).

ГАЗЕТА ВЫХОДИТ ПО ВТОРНИКАМ, ЧЕТВЕРГАМ И СУББОТАМ

Нижневартовская типография управления издательств, полиграфии и книжной торговли Тюменского облисполкома

Тираж 8100

ПРОЛЕТАРИИ ВСЕХ СТРАН, СОЕДИНЯЙТЕСЬ!

ЛЕНИНСКОЕ ЗНАМЯ

ОРГАН НИЖНЕВАРТОВСКОГО ГОРКОМА КПСС И ГОРОДСКОГО СОВЕТА ДЕПУТАТОВ ТРУДЯЩИХСЯ ТЮМЕНСКОЙ ОБЛАСТИ

Издается с 4 сентября 1941 года ✦ № 56 (3194) ✦ ЧЕТВЕРГ, 10 мая 1973 г. ✦ Цена 2 коп.

Об утверждении состава окружных избирательных комиссий по выборам в Нижневартовский городской Совет депутатов трудящихся

Решение исполнительного комитета Нижневартовского городского Совета депутатов трудящихся № 102 от 4 мая 1973 года

(Продолжение. Начало в №№ 53—55).

ЧЛЕНЫ КОМИССИИ:

Щикин Виктор Александрович—от организации Всесоюзного Ленинского Коммунистического Союза Молодежи Нижневартовского управления буровых работ № 1.

Карась Станислав Павлович—от рабочих, инженерно-технических работников и служащих Нижневартовского управления буровых работ № 1.

ТРАНСПОРТНЫЙ ИЗБИРАТЕЛЬНЫЙ ОКРУГ № 61

Председатель комиссии **Желунин Иван Иванович** — от коммунистической организации Нижневартовского управления буровых работ № 1.

Заместитель председателя комиссии **Коплов Владимир Дмитриевич**—от коммунистической организации Нижневартовского управления буровых работ № 1.

Секретарь комиссии **Давелдова Галина Петровна**—от организации профессионального союза работников нефтяной и газовой промышленности Нижневартовского управления буровых работ № 1.

ЧЛЕНЫ КОМИССИИ:

Беззубое Степан Миронович—от рабочих, инженерно-технических работников и служащих Нижневартовского управления буровых работ № 1.

Мызина Галина Александровна—от организации Всесоюзного Ленинского Коммунистического Союза Молодежи Нижневартовского управления буровых работ № 1.

БУРОВИКОВ ИЗБИРАТЕЛЬНЫЙ ОКРУГ № 62

Председатель комиссии **Науспов Владимир Андреевич**—от коммунистической организации специализированного строительного управления № 3.

Заместитель председателя комиссии **Дендер Петр Васильевич**—от рабочих, инженерно-технических работников специализированного строительного управления № 3.

Секретарь комиссии **Бусыгина Тамара Ивановна**—от организации Всесоюзного Ленинского Коммунистического Союза Молодежи специализированного строительного управления № 3.

ЧЛЕНЫ КОМИССИИ:

Андриенко Лидия Викторовна—от рабочих, инженерно-технических работников и служащих специализированного строительного управления № 3.

Величко Валентина Александровна — от организации Всесоюзного Ленинского Коммунистического Союза Молодежи специализированного строительного управления № 3.

ВОЕНКОМАТОВСКИЙ ИЗБИРАТЕЛЬНЫЙ ОКРУГ № 63

Председатель комиссии **Левин Николай Васильевич** — от коммунистической организации вышкомонтажной конторы № 1.

Заместитель председателя комиссии **Усманов Рафаэль Файзрахманович** — от организации Всесоюзного Ленинского Коммунистического Союза Молодежи вышкомонтажной конторы № 1.

Секретарь комиссии **Парамонова Лидия Михайловна** — от рабочих, инженерно-технических работников и служащих ВМК № 1.

ЧЛЕНЫ КОМИССИИ:

Тимошина Любовь Петровна—от организации Всесоюзного Коммунистического Союза Молодежи вышкомонтажной конторы № 1.

Пайвина Альцкона Ивановна—от рабочих, инженерно-технических работников и служащих вышкомонтажной конторы № 1.

ТАМПОНАЖНЫЙ ИЗБИРАТЕЛЬНЫЙ ОКРУГ № 64

Председатель комиссии **Зотов Владимир Андреевич**—от коммунистической организации вышкомонтажной конторы № 1.

Заместитель председателя комиссии **Тутнна Наталья Михайловна**—от организации Всесоюзного Ленинского Коммунистического Союза Молодежи вышкомонтажной конторы № 1.

Секретарь комиссии **Сивак Надежда Петровна**—от рабочих, инженерно-технических работников и служащих вышкомонтажной конторы № 1.

ЧЛЕНЫ КОМИССИИ:

Ведмицкий Виктор Федорович—от рабочих, инженерно-технических работников и служащих вышкомонтажной конторы № 1.

Русскина Любовь Ивановна—от организации Всесоюзного Ленинского Коммунистического Союза Молодежи вышкомонтажной конторы № 1.

УРАЛЬСКИЙ ИЗБИРАТЕЛЬНЫЙ ОКРУГ № 65

Председатель комиссии **Пахомов Алексей Иванович** — от коммунистической организации вышкомонтажной конторы № 1.

Заместитель председателя комиссии **Тябишев Альдаф Галямутдинович** — от коммунистической организации вышкомонтажной конторы № 1.

Секретарь комиссии **Сухопаров Анатолий Кириллович**—от рабочих, инженерно-технических работников и служащих вышкомонтажной конторы.

ЧЛЕНЫ КОМИССИИ:

Тучова Людмила Александровна—от организации Всесоюзного Ленинского Коммунистического Союза Молодежи вышкомонтажной конторы № 1.

Бадретдинов Салават Закирьянович—от организации Всесоюзного Ленинского Коммунистического Союза Молодежи вышкомонтажной конторы № 1.

КОМСОМОЛЬСКИЙ ИЗБИРАТЕЛЬНЫЙ ОКРУГ № 66

Председатель комиссии **Крамарев Федор Семенович**—от коммунистической организации тампонажной конторы.

Заместитель председателя комиссии **Еремин Иван Федорович**—от коммунистической организации тампонажной конторы.

Секретарь комиссии **Папенко Галина Федоровна**—от организации Всесоюзного Ленинского Коммунистического Союза Молодежи тампонажной конторы.

ЧЛЕНЫ КОМИССИИ:

Долженко Олег Иванович—от рабочих, инженерно-технических работников и служащих тампонажной конторы.

Грязев Виктор Яковлевич—от рабочих, инженерно-технических работников и служащих тампонажной конторы.

СИБИРСКИЙ ИЗБИРАТЕЛЬНЫЙ ОКРУГ № 67

Председатель комиссии **Загребин Валерий Вениаминович**—от коммунистической организации тампонажной конторы.

Заместитель председателя комиссии **Барсуков Егорис Петрович** — от коммунистической организации тампонажной конторы.

Секретарь комиссии **Абрамова Ираида Анатольевна**—от рабочих, инженерно-технических работников и служащих тампонажной конторы.

ЧЛЕНЫ КОМИССИИ:

Васильева Елена Александровна—от организации Всесоюзного Ленинского Коммунистического Союза Молодежи тампонажной конторы.

Носов Евгений Иванович—от рабочих, инженерно-технических работников и служащих тампонажной конторы.

БЕЛОЗЕРНЫЙ ИЗБИРАТЕЛЬНЫЙ ОКРУГ № 68

Председатель комиссии **Чащин Владимир Семенович**—от рабочих, инженерно-технических работников и служащих специализированного строительного управления № 3.

Заместитель председателя комиссии **Коробов Михаил Владимирович**—от рабочих, инженерно-технических работников и служащих специализированного строительного управления № 3.

Секретарь комиссии **Марфина Галина Владимировна**—от рабочих, инженерно-технических работников и служащих специализированного строительного управления № 3.

ЧЛЕНЫ КОМИССИИ:

Решетников Виктор Петрович—от рабочих, инженерно-технических работников и служащих специализированного управления № 3.

Дерябин Александр Петрович—от рабочих, инженерно-технических работников и служащих специализированного управления № 3.

ФИЗКУЛЬТУРНЫЙ ИЗБИРАТЕЛЬНЫЙ ОКРУГ № 69

Председатель комиссии **Шалаев Юрий Дмитриевич**—от коммунистической организации УМР № 1 треста «Нижневартовскнефтестрой».

Заместитель председателя комиссии **Зольников Николай Иванович**—от УМР треста «Нижневартовскнефтестрой».

Секретарь комиссии **Салтвенюк Валентина Романовна** — от рабочих, инженерно-технических работников и служащих УМР № 1 треста «Нижневартовскнефтестрой».

ЧЛЕНЫ КОМИССИИ:

Лашко Александр Иванович—от организации профессионального союза рабочих нефтяной и газовой промышленности УМР № 1 треста «Нижневартовскнефтестрой».

Вахрушин Михаил Иванович—от рабочих, инженерно-технических работников и служащих УМР № 1 треста «Нижневартовскнефтестрой».

МЕЖКВАРТАЛЬНЫЙ ИЗБИРАТЕЛЬНЫЙ ОКРУГ № 70

Председатель комиссии **Ширяев Владимир Семенович**—от коммунистической организации УМР № 1 треста «Нижневартовскнефтестрой».

Заместитель председателя комиссии **Криворучко Вера Михайловна**—от коммунистической организации УМР №1 треста «Нижневартовскнефтестрой».

Секретарь комиссии **Волкова Пелагея Михайловна**—от рабочих, инженерно-технических работников и служащих УМР № 1 треста «Нижневартовскнефтестрой».

ЧЛЕНЫ КОМИССИИ:

Васильев Николай Матвеевич—от рабочих, инженерно-технических работников и служащих УМР № 1 треста «Нижневартовскнефтестрой».

Кутырев Владимир Васильевич—от рабочих, инженерно-технических работников и служащих УМР № 1 треста «Нижневартовскнефтестрой».

МЕХАНИЗАТОРОВ ИЗБИРАТЕЛЬНЫЙ ОКРУГ № 71

Председатель комиссии **Драчев Юрий Михайлович**—от коммунистической организации УМР № 1 треста «Нижневартовскнефтестрой».

Заместитель председателя комиссии **Сапов Анатолий Михайлович**—от рабочих, инженерно-технических работников УМР № 1 треста «Нижневартовскнефтестрой».

Секретарь комиссии **Жирова Роза Адамовна**—от рабочих, инженерно-технических работников УМР № 1 треста «Нижневартовскнефтестрой».

ЧЛЕНЫ КОМИССИИ:

Грачев Александр Николаевич — от рабочих, инженерно-технических работников и служащих УМР № 1 треста «Нижневартовскнефтестрой».

Соколова Раиса Евгеньевна—от организации профессионального союза работников нефтяной и газовой промышленности УМР № 1 треста «Нижневартовскнефтестрой».

ГЕОФИЗИКОВ ИЗБИРАТЕЛЬНЫЙ ОКРУГ № 72

Председатель комиссии **Виноградов Вадим Васильевич**—от коммунистической организации СМУ-5 треста Нижневартовскнефтестрой».

Заместитель председателя комиссии **Московичев Геннадий Николаевич**—от коммунистической организации СМУ-5 треста «Нижневартовскнефтестрой».

Секретарь комиссии **Ткачева Людмила Алексеевна** — от организации Всесоюзного Ленинского Коммунистического Союза Молодежи СМУ-5 треста «Нижневартовскнефтестрой».

ЧЛЕНЫ КОМИССИИ:

Суспицын Виталий Кириллович—от рабочих, инженерно-технических работников и служащих СМУ-5 треста «Нижневартовскнефтестрой».

Марков Анатолий Андреевич—от рабочих, инженерно-технических работников и служащих СМУ-5 треста «Нижневартовскнефтестрой».

СНЕЖНЫЙ ИЗБИРАТЕЛЬНЫЙ ОКРУГ № 73

Председатель комиссии **Князев Яков Семенович**—от коммунистической организации СМУ-5 треста «Нижневартовскнефтестрой».

Заместитель председателя комиссии **Алексеевец Адам Васильевич**—от коммунистической организации СМУ-5 треста «Нижневартовскнефтестрой».

Секретарь комиссии **Деткова Анна Ивановна** — от рабочих, инженерно-технических работников и служащих СМУ-5 треста «Нижневартовскнефтестрой».

ЧЛЕНЫ КОМИССИИ:

Степанов Сергей Данилович — от коммунистической организации СМУ-5 треста «Нижневартовскнефтестрой».

Ерофеев Виктор Степанович — от рабочих инженерно-технических работников и служащих СМУ-5 треста «Нижневартовскнефтестрой».

МАЯКОВСКИЙ ИЗБИРАТЕЛЬНЫЙ ОКРУГ № 74

Председатель комиссии **Мерзликин Сергей Яковлевич** — от коммунистической организации СМУ-5 треста «Нижневартовскнефтестрой».

Заместитель председателя комиссии **Каральков Адам Куприянович** — от коммунистической организации СМУ-5 треста «Нижневартовскнефтестрой».

Секретарь комиссии **Костина Анна Ивановна** — от рабочих, инженерно-технических работников СМУ-5 треста «Нижневартовскнефтестрой».

ЧЛЕНЫ КОМИССИИ:

Кудрявцев Анатолий Григорьевич — от коммунистической организации СМУ-5 треста «Нижневартовскнефтестрой».

Назаров Николай Александрович — от рабочих, инженерно-технических работников и служащих СМУ-5 треста «Нижневартовскнефтестрой».

ПРОМСТРОЕВСКИЙ ИЗБИРАТЕЛЬНЫЙ ОКРУГ № 75

Председатель комиссии **Редьков Виктор Михайлович** — от коммунистической организации треста «Нижневартовскнефтестрой».

Заместитель председателя комиссии **Сидоренко Василий Федорович** — от коммунистической организации треста «Нижневартовскнефтестрой».

Об утверждении состава окружных избирательных комиссий по выборам в Нижневартовский городской Совет депутатов трудящихся

Решение исполнительного комитета Нижневартовского городского Совета депутатов трудящихся № 102 от 4 мая 1973 года

Секретарь комиссии **Зайченко Зоя Викторовна** — от рабочих, инженерно-технических работников и служащих треста «Нижневартовскнефтестрой».

ЧЛЕНЫ КОМИССИИ:

Довнар Павлина Андреевна — от организации Всесоюзного Ленинского Коммунистического Союза Молодежи треста «Нижневартовскнефтестрой».

Трофимова Алла Павловна — от рабочих, инженерно-технических работников и служащих треста «Нижневартовскнефтестрой».

ОБСКОЙ
ИЗБИРАТЕЛЬНЫЙ ОКРУГ № 76

Председатель комиссии **Чуканов Алексей Петрович** — от коммунистической организации треста «Нижневартовскнефтестрой».

Заместитель председателя комиссии **Стрельцов Илья Ефимович** — от коммунистической организации треста «Нижневартовскнефтестрой».

Секретарь комиссии **Султанова Рандит Галиевна** — от организации профессионального союза рабочих нефтяной и газовой промышленности треста «Нижневартовскнефтестрой».

ЧЛЕНЫ КОМИССИИ:

Мельникова Кадрия Мансуровна — от организации Всесоюзного Ленинского Коммунистического Союза Молодежи треста «Нижневартовскнефтестрой».

Ыгаутдинов Шаукат — от рабочих, инженерно-технических работников и служащих треста «Нижневартовскнефтестрой».

РЕЧНОЙ
ИЗБИРАТЕЛЬНЫЙ ОКРУГ № 77

Председатель комиссии **Фатеев Николай Степнович** — от коммунистической организации СМУ-9 треста «Нижневартовскнефтестрой».

Заместитель председателя комиссии **Шураков Анатолий Трофимович** — от коммунистической организации СМУ-9 треста «Нижневартовскнефтестрой».

Секретарь комиссии **Прокопьева Людмила Германовна** — от рабочих, инженерно-технических работников и служащих СМУ-9 треста «Нижневартовскнефтестрой».

ЧЛЕНЫ КОМИССИИ:

Скурихина Нина Васильевна — от рабочих, инженерно-технических работников и служащих СМУ-9 треста «Нижневартовскнефтестрой».

Красовских Виктор Иванович — от организации Всесоюзного Ленинского Коммунистического Союза Молодежи СМУ-9 треста «Нижневартовскнефтестрой».

НЕФТЯНИКОВ
ИЗБИРАТЕЛЬНЫЙ ОКРУГ № 78

Председатель комиссии **Плотников Геннадий Прохорович** — от коммунистической организации СМУ-9 треста «Нижневартовскнефтестрой».

Заместитель председателя комиссии **Попов Леонид Алексеевич** — от рабочих, инженерно-технических работников и служащих СМУ-9 треста «Нижневартовскнефтестрой».

Секретарь комиссии **Пономарева Ольга Ивановна** — от рабочих, инженерно-технических работников и служащих СМУ-9, треста «Нижневартовскнефтестрой».

ЧЛЕНЫ КОМИССИИ:

Яковлева Юлия Степановна — от организации профессионального союза рабочих нефтяной и газовой промышленности СМУ-9 треста «Нижневартовскнефтестрой».

Мухомедьяров Махсут Айтукович — от организации Всесоюзного Ленинского Коммунистического Союза Молодежи СМУ-9 треста «Нижневартовскнефтестрой».

ЭКСПЛУАТАЦИОННЫЙ
ИЗБИРАТЕЛЬНЫЙ ОКРУГ № 79

Председатель комиссии **Клочков Николай Григорьевич** — от коммунистической организации автобазы № 9.

Заместитель председателя комиссии **Гондарев Борис Николаевич** — от коммунистической организации автобазы № 9.

Секретарь комиссии **Игнатова Александра Михайловна** — от рабочих, инженерно-технических работников и служащих УПТК треста «Мегионгазстрой».

ЧЛЕНЫ КОМИССИИ:

Кулагин Евгений Павлович — от организации Всесоюзного Ленинского Коммунистического Союза Молодежи СУ-44 треста «Мегионгазстрой».

Мальцева Валентина Михайловна — от рабочих, инженерно-технических работников и служащих СУ-44 треста «Мегионгазстрой».

ВАХТОВЫЙ
ИЗБИРАТЕЛЬНЫЙ ОКРУГ № 80

Председатель комиссии **Зорин Виталий Гаврилович** — от коммунистической организации УПТК треста «Мегионгазстрой».

Заместитель председателя комиссии **Каталинцева Валентина Ивановна** — от коммунистической организации УПТК треста «Мегионгазстрой».

Секретарь комиссии **Бобровская Евдокия Семеновна** — от рабочих, инженерно-технических работников и служащих СУ-18.

ЧЛЕНЫ КОМИССИИ:

Савельева Лина Кузминична — от рабочих, инженерно-технических работников и служащих СУ-18.

Григорьева Людмила Петровна — от организации Всесоюзного Ленинского Коммунистического Союза Молодежи СУ-18.

УРЬЕВСКИЙ
ИЗБИРАТЕЛЬНЫЙ ОКРУГ № 81

Председатель комиссии **Днепров Николай Николаевич** — от коммунистической организации треста «Мегионгазстрой».

Заместитель председателя комиссии **Шевченко Анатолий Петрович** — от коммунистической организации треста «Мегионгазстрой».

Секретарь комиссии **Толстобров Виталий Иванович** — от организации Всесоюзного Ленинского Коммунистического Союза Молодежи УПТК треста «Мегионгазстрой».

ЧЛЕНЫ КОМИССИИ:

Богуш Александр Иванович — от рабочих, инженерно-технических работников и служащих УПТК треста «Мегионгазстрой».

Сторонкина Анна Васильевна — от рабочих и служащих УПТК треста «Мегионгазстрой».

ЮБИЛЕЙНЫЙ
ИЗБИРАТЕЛЬНЫЙ ОКРУГ № 82

Председатель комиссии **Вдовин Станислав Борисович** — от коммунистической организации СУ-25.

Заместитель председателя комиссии **Арташев Павел Васильевич** — от коммунистической организации СУ-25.

Секретарь комиссии **Александрова Анна Трофимовна** — от рабочих, инженерно-технических работников и служащих СУ-25.

ЧЛЕНЫ КОМИССИИ:

Денисова Нина Федоровна — от рабочих и служащих СУ-25.

Мацепко Любовь Дмитриевна — от рабочих и служащих СУ-30.

ШКОЛЬНЫЙ
ИЗБИРАТЕЛЬНЫЙ ОКРУГ № 83

Председатель комиссии **Ашурков Анатолий Андреевич** — от коммунистической организации НГДУ «Нижневартовскнефть» им. В. И. Ленина.

Заместитель председателя комиссии **Пименов Виктор Николаевич** — от коммунистической организации Нижневартовской тракторной конторы.

Секретарь комиссии **Горлова Галина Ивановна** — от рабочих, инженерно-технических работников и служащих Нижневартовской тракторной конторы.

ЧЛЕНЫ КОМИССИИ:

Сотова Роза Валерьевна — от организации профессионального союза работников госучреждений.

Афанасьева Людмила Степановна — от рабочих и служащих СУ-26.

ДОРОЖНЫЙ
ИЗБИРАТЕЛЬНЫЙ ОКРУГ № 84.

Председатель комиссии **Бачев Александр Петрович** — от коммунистической организации НГДУ «Нижневартовскнефть» им. В. И. Ленина.

Заместитель председателя комиссии **Тахаутдинов Салик Закирович** — от коммунистической организации НТК.

Секретарь комиссии **Шагиева Эльза Ильясовна** — от организации Всесоюзного Ленинского Коммунистического Союза Молодежи НТК.

ЧЛЕНЫ КОМИССИИ:

Рыжман Валерия Ивановна — от рабочих и служащих НТК.

Низовских Таисья Александровна — от коллектива работников горбольницы.

ШАИМСКИЙ
ИЗБИРАТЕЛЬНЫЙ ОКРУГ № 85

Председатель комиссии **Тонкошкуров Владимир Александрович** — от коммунистической организации НГДУ «Нижневартовскнефть» им. В. И. Ленина.

Заместитель председателя комиссии **Безбородое Петр Александрович** — от коммунистической организации НТК.

Секретарь комиссии **Каргаполова Антонина Пантелеевна** — от рабочих, инженерно-технических работников и служащих НТК.

ЧЛЕНЫ КОМИССИИ:

Шишляева Светлана Николаевна — от организации Всесоюзного Ленинского Коммунистического Союза Молодежи НТК.

Мельник Мария Дмитриевна — от рабочих и служащих НТК.

РОМАНТИКОВ
ИЗБИРАТЕЛЬНЫЙ ОКРУГ № 86.

Председатель комиссии **Белужкин Валентин Николаевич** — от коммунистической организации НГДУ «Нижневартовскнефть» им. В. И. Ленина.

Заместитель председателя комиссии **Александров Николай Ильич** — от коммунистической организации Нижневартовского спецуправления.

Секретарь комиссии **Кудрявцева Екатерина Ефимовна** — от рабочих, инженерно-технических работников и служащих Нижневартовского спецуправления.

ЧЛЕНЫ КОМИССИИ:

Караваева Феоктиста Николаевна — от рабочих, инженерно-технических работников и служащих Нижневартовского спецуправления.

Сапронова Людмила Васильевна — от организации Всесоюзного Ленинского Коммунистического Союза Молодежи Нижневартовского спецуправления.

БЕРЕЗОВСКИЙ
ИЗБИРАТЕЛЬНЫЙ ОКРУГ № 87

Председатель комиссии **Басман Иван Андросович** — от коммунистической организации НГДУ «Нижневартовскнефть» им. В. И. Ленина.

Заместитель председателя комиссии **Черевань Владимир Пантелеевич** — от коммунистической организации Нижневартовского спецуправления.

Секретарь комиссии **Строганова Эмилия Гурьевна** — от рабочих, инженерно-технических работников и служащих Нижневартовского спецуправления.

ЧЛЕНЫ КОМИССИИ:

Ханнанова Светлана Хамитовна — от рабочих и служащих Нижневартовского спецуправления.

Дорогова Валентина Егоровна — от рабочих, инженерно-технических работников и служащих Нижневартовского спецуправления.

МИРНЫЙ
ИЗБИРАТЕЛЬНЫЙ ОКРУГ № 88

Председатель комиссии **Драгунов Николай Иванович** — от коммунистической организации НГДУ «Нижневартовскнефть им. В. И. Ленина.

Заместитель председателя комиссии **Ахмадуллин Магафур Закирович** — от коммунистической организации дирекции строящихся газоперерабатывающих заводов.

Секретарь комиссии **Павлык Татьяна Васильевна** — от рабочих, инженерно-технических работников и служащих дирекции строящихся газоперерабатывающих заводов.

ЧЛЕНЫ КОМИССИИ:

Попова Мария Петровна — от коллектива работников горбольницы.

Слинкин Александр Григорьевич — от коллектива работников горбольницы.

ПАЛАТОЧНЫЙ
ИЗБИРАТЕЛЬНЫЙ ОКРУГ № 89.

Председатель комиссии **Бундя Георгий Петрович** — от коммунистической организации НГДУ «Нижневартовскнефть» им. В. И. Ленина.

Заместитель председателя комиссии **Сафуанов Мансур Закиевич** — от коммунистической организации НГДУ «Нижневартовскнефть» им. В. И. Ленина.

Секретарь комиссии **Старцева Раиса Михайловна** — от рабочих, инженерно-технических работников Нижневартовского спецуправления.

ЧЛЕНЫ КОМИССИИ:

Савченкова Валентина Моисеевна — от рабочих и служащих Нижневартовского спецуправления.

Комиссарова Валентина Михайловна — от коллектива работников горисполкома.

БАШКИРСКИЙ
ИЗБИРАТЕЛЬНЫЙ ОКРУГ № 90

Председатель комиссии **Верякин Альберт Аркадьевич** — от коммунистической организации НГДУ «Нижневартовскнефть» им. В. И. Ленина.

Заместитель председателя комиссии **Ильясов Георгий Афанасьевич** — от коммунистической организации НГДУ «Нижневартовскнефть» им. В. И. Ленина.

Секретарь комиссии **Симакова Татьяна Николаевна** — от организации Всесоюзного Ленинского Коммунистического Союза Молодежи НГДУ «Нижневартовскнефть» им. В. И. Ленина.

ЧЛЕНЫ КОМИССИИ:

Аксютина Татьяна Николаевна — от коллектива работников горбольницы.

Арляпова Галина Михайловна — от коллектива работников горбольницы.

НОВАТОРОВ
ИЗБИРАТЕЛЬНЫЙ ОКРУГ № 91

Председатель комиссии **Андреев Юрий Иосифович** — от коммунистической организации НГДУ «Нижневартовскнефть» им. В. И. Ленина.

Заместитель председателя комиссии **Юноша Александр Филиппович** — от коммунистической организации НГДУ «Нижневартовскнефть» им. В. И. Ленина.

Секретарь комиссии **Шгефан Татьяна Алексеевна** — от рабочих, инженерно-технических работников и служащих дирекции строящихся газоперерабатывающих заводов.

ЧЛЕНЫ КОМИССИИ:

Красковская Людмила Даниловна — от рабочих и служащих дирекции строящихся газоперерабатывающих заводов.

Колесник Нина Митрофановна — от коллектива работников средней школы № 2.

ПЕРМСКИЙ
ИЗБИРАТЕЛЬНЫЙ ОКРУГ № 92

Председатель комиссии **Денисов Алексей Иванович** — от коммунистической организации НГДУ «Нижневартовскнефть» им. В. И. Ленина.

Заместитель председателя комиссии **Бурнаго Полина Михайловна** — от коммунистической организации НГДУ «Нижневартовскнефть» им. В. И. Ленина.

Секретарь комиссии **Денисенко Любовь Степановна** — от коллектива работников средней школы № 2.

ЧЛЕНЫ КОМИССИИ:

Иванова Светлана Михайловна — от коллектива работников средней школы № 2.

Юртайкина Елена Эдуардовна — от коллектива работников горбольницы.

ГЕОЛОГОВ
ИЗБИРАТЕЛЬНЫЙ ОКРУГ № 93

Председатель комиссии **Кузнецов Николай Васильевич** — от коммунистической организации НГДУ «Нижневартовскнефть» им. В. И. Ленина.

Заместитель председателя комиссии **Валеева Асия Горофеевна** — от коммунистической организации НГДУ «Нижневартовскнефть» им. В. И. Ленина.

Секретарь комиссии **Жукова Людмила Ивановна** — от коллектива работников средней школы № 2.

ЧЛЕНЫ КОМИССИИ:

Куйда Леонид Владимирович — от коллектива работников горбольницы.

Быканова Аида Матвеевна — от организации профессионального союза работников госучреждений.

ТРУБОПРОВОДНЫЙ
ИЗБИРАТЕЛЬНЫЙ ОКРУГ № 94

Председатель комиссии **Комиссаров Геннадий Семенович** — от коммунистической организации НГДУ «Нижневартовскнефть» им. В. И. Ленина.

Заместитель председателя комиссии **Колоколова Зоя Степановна** — от коммунистической организации средней школы № 3.

Секретарь комиссии **Полякова Валентина Афанасьевна** — от коллектива работников средней школы № 3.

ЧЛЕНЫ КОМИССИИ:

Воронцова Мария Андреевна — от коллектива работников сберкассы.

Константинова Валентина Павловна — от коллектива работников горисполкома.

ГОРНЫЙ
ИЗБИРАТЕЛЬНЫЙ ОКРУГ № 95

Председатель комиссии **Комиссаров Анатолий Семенович** — от коммунистической организации НГДУ «Нижневартовскнефть» им. В. И. Ленина.

Заместитель председателя комиссии **Кульмухаметова Зугура Ахтямовна** — от коммунистической организации НГДУ «Нижневартовскнефть» им. В. И. Ленина.

Секретарь комиссии **Лыкова Зинаида Арсентьевна** — от коллектива работников средней школы № 3.

ЧЛЕНЫ КОМИССИИ:

Баширова Клавдия Аркадьевна — от коллектива работников средней школы № 3.

Захарова Евдокия Александровна — от коллектива работников средней школы № 3.

Об утверждении состава окружных избирательных комиссий по выборам в Нижневартовский городской Совет депутатов трудящихся

Решение исполнительного комитета Нижневартовского городского Совета депутатов трудящихся № 102 от 4 мая 1973 года

НЕФТЕПАРКОВЫЙ ИЗБИРАТЕЛЬНЫЙ ОКРУГ № 119

Председатель комиссии Ивановский Иван Иванович — от коммунистической организации специализированной автотранспортной конторы.

Заместитель председателя комиссии Алашеев Геннадий Петрович — от коммунистической организации специализированной автотранспортной конторы.

Секретарь комиссии Краснослободцева Людмила Петровна — от рабочих, инженерно-технических работников и служащих САТК.

Члены комиссии:

Черкашина Тамара Патровна — от рабочих, инженерно-технических работников и служащих специализированной автотранспортной конторы.

Григоренко Александра Андреевна — от рабочих, инженерно-технических работников и служащих специализированной автотранспортной конторы.

АВИАТОРОВ ИЗБИРАТЕЛЬНЫЙ ОКРУГ № 120

Председатель комиссии Авксентьев Юрий Васильевич — от коммунистической организации строительно-монтажного поезда № 553.

Заместитель председателя комиссии Никитченко Раиса Николаевна — от рабочих, инженерно-технических работников и служащих строительно-монтажного поезда № 553.

Секретарь комиссии Кожемякина Александра Васильевна — от коммунистической организации строительно-монтажного поезда № 553.

Члены комиссии:

Волконский Иван Афанасьевич — от рабочих, инженерно-технических работников и служащих специализированной автотранспортной конторы.

Иванова Анастасия Андреевна — от рабочих, инженерно-технических работников и служащих специализированной автотранспортной конторы.

РЯЗАНСКИЙ ИЗБИРАТЕЛЬНЫЙ ОКРУГ № 121

Председатель комиссии Дмитриев Виктор Сергеевич — от коммунистической организации СУ-29 треста «Нижневартовскжилстрой».

Заместитель председателя комиссии Сомиков Виктор Иванович — от коммунистической организации СУ-29 треста «Нижневартовскжилстрой».

Секретарь комиссии Чуликова Мария Алексеевна — от рабочих, инженерно-технических работников и служащих СУ-29 треста «Нижневартовскжилстрой».

Члены комиссии:

Кугаевская Светлана Петровна — от рабочих и служащих автобазы № 5 треста «Нижневартовскжилстрой».

Ивашин Владимир Николаевич — от рабочих и служащих автобазы № 5 треста «Нижневартовскжилстрой».

ЖИЛСТРОЕВСКИЙ ИЗБИРАТЕЛЬНЫЙ ОКРУГ № 122

Председатель комиссии Саблуков Иван Данилович — от коммунистической организации НСУ треста «Нижневартовскжилстрой».

Заместитель председателя комиссии Лоскутов Валентин Николаевич — от коммунистической организации НСУ треста «Нижневартовскжилстрой».

Секретарь комиссии Зубченко Валентина Аркадьевна — от рабочих, инженерно-технических работников и служащих СУ-29 треста «Нижневартовскжилстрой».

ЧЛЕНЫ КОМИССИИ:

Воробьева Валентина Петровна — от рабочих и служащих автобазы № 5 треста «Нижневартовскжилстрой».

Цевелева Людмила Петровна — от рабочих и служащих автобазы № 5 треста «Нижневартовскжилстрой».

АВТОТРАНСПОРТНЫЙ ИЗБИРАТЕЛЬНЫЙ ОКРУГ № 123

Председатель комиссии Осипов Анатолий Петрович — от коммунистической организации НСУ треста «Нижневартовскжилстрой».

Заместитель председателя комиссии Семенов Виктор Александрович — от коммунистической организации НСУ треста «Нижневартовскжилстрой».

Секретарь комиссии Андрейчук Татьяна Сергеевна — от рабочих, инженерно-технических работников и служащих СУ-29 треста «Нижневартовскжилстрой».

ЧЛЕНЫ КОМИССИИ:

Гнускина Александра Пантелеевна — от рабочих, инженерно-технических работников и служащих СУ-29 треста «Нижневартовскжилстрой».

Зубарева Мария Ивановна — от рабочих, инженерно-технических работников и служащих СУ-29 треста «Нижневартовскжилстрой».

НОВОДОРОЖНЫЙ ИЗБИРАТЕЛЬНЫЙ ОКРУГ № 124

Председатель комиссии Гранкин Валерий Павлович — от коммунистической организации СУ-909.

Заместитель председателя комиссии Бодрова Валентина Николаевна — от коммунистической организации СУ-909.

Секретарь комиссии Антонова Анна Ивановна — от организации Всесоюзного Ленинского Коммунистического Союза Молодежи СУ-909.

ЧЛЕНЫ КОМИССИИ:

Тахальков Андрей Иванович — от рабочих и служащих автобазы № 95.

Давидюк Светлана Кузьминична — от рабочих и служащих автобазы № 95.

ЗАПАДНЫЙ ИЗБИРАТЕЛЬНЫЙ ОКРУГ № 125

Председатель комиссии Лямин Виталий Федорович — от коммунистической организации автотранспортной конторы.

Заместитель председатели комиссии Неустроева Александра Алексеевна — от коммунистической организации автотранспортной конторы.

Секретарь комиссии Волкова Тамара Матвеевна — от рабочих, инженерно-технических работников и служащих автотранспортной конторы.

ЧЛЕНЫ КОМИССИИ:

Тимощенко Любовь Александровна — от рабочих и служащих управления механизации треста «Мегионгазстрой».

Бородина Валентина Петровна — от рабочих, инженерно-технических работников и служащих управления механизаций № 5 треста «Мегионгазстрой».

ВОСТОЧНЫЙ ИЗБИРАТЕЛЬНЫЙ ОКРУГ № 126

Председатель комиссии Махнов Александр Максимович — от коммунистической организации автобазы № 5.

Заместитель председателя комиссии Калинин Николай Егорович — от коммунистической организации автобазы № 95.

Секретарь комиссии Жданова Валентина Алексеевна — от рабочих, инженерно-технических работников СУ-909.

ЧЛЕНЫ КОМИССИИ:

Новожилова Нина Никитовна — от рабочих и служащих автобазы № 95.

Павлова Ника Яковлевна — от рабочих и служащих автобазы № 95.

РАБОЧИЙ ПОСЕЛОК МЕГИОН

МЫСОВОЙ ИЗБИРАТЕЛЬНЫЙ ОКРУГ № 127

Председатель комиссии ЧЕРНЕНКО МИХАИЛ МИХАЙЛОВИЧ — от коммунистической организации управления механизации № 9.

Заместитель председателя комиссии РАЗОВА МАРИЯ ВАСИЛЬЕВНА — от организации Всесоюзного Ленинского Коммунистического Союза Молодежи строительного управления № 12.

Секретарь комиссии ХОХРОВА ИРАИДА СЕРГЕЕВНА — от рабочих, инженерно-технических работников и служащих Мегионской нефтеразведочной экспедиции.

ЧЛЕНЫ КОМИССИИ:

АБРАМОВ ВИКТОР ИВАНОВИЧ — от коммунистической организации строительно-монтажного управления № 11.

ЕРШОВ ПЕТР КИРИЛЛОВИЧ — от рабочих, инженерно-технических работников и служащих управления механизации № 9.

ТРУДОВОЙ ИЗБИРАТЕЛЬНЫЙ ОКРУГ № 128

Председатель комиссии ЖИЛИНА ИРИНА МИХАЙЛОВНА — от коммунистической организации строительного управления № 12.

Заместитель председателя комиссии МАЗУХИН ИВАН ФЕДОРОВИЧ — от рабочих и служащих отдела рабочего снабжения №10.

Секретарь комиссии ЖУРИНА ГАЛИНА ЕГОРОВНА — от коллектива работников Мегионской участковой больницы.

ЧЛЕНЫ КОМИССИИ:

ВОЛКОВА ТАТЬЯНА ВИТАЛЬЕВНА — от коллектива работников поселкового отдела внутренних дел.

МУРАВЕНКОВА ВАЛЕНТИНА АЛЕКСАНДРОВНА — от коллектива работников Мегионского филиала Нижневартовского комбината бытового обслуживания.

ТОРГОВЫЙ ИЗБИРАТЕЛЬНЫЙ ОКРУГ № 129

Председатель комиссии ЛИНД ВАСИЛИЙ ЯКОВЛЕВИЧ — от коммунистической организации управления механизации № 9.

Заместитель председателя комиссии ОВЧИННИКОВ ГЕНРИХ СЕМЕНОВИЧ — от рабочих, инженерно-технических работников и служащих Ватинской автотранспортной конторы.

Секретарь комиссии МАЗУХИНА ЛЮДМИЛА СЕМЕНОВНА — от коллектива работников восьмилетней школы.

ЧЛЕНЫ КОМИССИИ:

АЗНАЕВ ЮРИСТ МИНИАХМЕТОВИЧ — от рабочих, инженерно-технических работников и служащих строительно-монтажного управления № 11.

ГЕРАСИМОВ ЮРИЙ НИКОЛАЕВИЧ — от рабочих и служащих Мегионского отделения совхоза «Нижневартовский».

ШКОЛЬНЫЙ ИЗБИРАТЕЛЬНЫЙ ОКРУГ № 130

Председатель комиссии ЛАВРЕНОВ ЛАЗАРЬ АКИМОВИЧ — от коммунистической организации управления механизации № 9.

Заместитель председателя комиссии ВИНОКУРОВ ВИКТОР НИКИФОРОВИЧ — от рабочих и служащих Мегионского отделения совхоза «Нижневартовский».

Секретарь комиссии ГРЕБЕНЕВА ЛЮДМИЛА ИВАНОВНА — от коллектива работников восьмилетней школы.

ЧЛЕНЫ КОМИССИИ:

ЧАРИКОВА ЗИНАИДА ВАСИЛЬЕВНА — от рабочих и служащих Мегионского отделения совхоза «Нижневартовский».

МЕЛЬНОВА НИНА ВАСИЛЬЕВНА — от рабочих, инженерно-технических работников и служащих строительного управления № 12.

МИРНЫЙ ИЗБИРАТЕЛЬНЫЙ ОКРУГ № 131

Председатель комиссии СВИРИДОВ ВЛАДИМИР КОНСТАНТИНОВИЧ — от рабочих и служащих Мегионского отделения совхоза «Нижневартовский».

Заместитель председателя комиссии БОГАТЫРЕВ ВИКТОР ИВАНОВИЧ — от рабочих, инженерно-технических работников и служащих строительного управления № 920.

Секретарь комиссии БИХЧУРИНА АНИСА САЛИХОВНА — от рабочих, инженерно-технических работников и служащих Мегионской нефтеразведочной экспедиции.

ЧЛЕНЫ КОМИССИИ:

ГИРИНА АННА ХАРЛАМОВНА — от коллектива работников Мегионской участковой больницы.

ПОНОМАРЕВА ЛЮБОВЬ ПРОКОПЬЕВНА — от рабочих и служащих Мегионского отделение совхоза «Нижневартовский».

СПОРТИВНЫЙ ИЗБИРАТЕЛЬНЫЙ ОКРУГ № 132

Председатель комиссии ЯКОРКИН АЛЕКСАНДР ИВАНОВИЧ — от коллектива работников Мегионского отделения внутренних дел.

Заместитель председателя комиссии СИНИЦЫН ВАСИЛИЙ ФЕДОРОВИЧ — от коммунистической организации управления механизации № 9.

Секретарь комиссии СЕМЕНОВА ВЕРА ИВАНОВНА — от коллектива работников Мегионской участковой больницы.

ЧЛЕНЫ КОМИССИИ:

НИКИТИНА ЛЮБОВЬ ИВАНОВНА — от рабочих и служащих Мегионского отделения совхоза «Нижневартовский».

ЗАРЕМБО ЮРИЙ НИКОЛАЕВИЧ — от коллектива пожарной части № 12.

БЕРЕГОВОЙ ИЗБИРАТЕЛЬНЫЙ ОКРУГ № 133

Председатель комиссии БИКШАНОВА ФАУЗИЯ НИЯЗОВНА — от коммунистической организации Мегионской нефтеразведочной экспедиции.

Заместитель председателя комиссии КАРИМОВА ЗОЯ АЛЕКСАНДРОВНА — от рабочих, инженерно-технических работников и служащих строительного управления № 12.

Секретарь комиссии БЕЗЛЕПКИНА НАДЕЖДА АНДРЕЕВНА — от коллектива работников отдела рабочего снабжения № 10.

ЧЛЕНЫ КОМИССИИ:

КИРЛИЦА ВАЛЕНТИНА ФЕДОРОВНА — от рабочих, инженерно-технических работников и служащих строительно-монтажного управления № 11.

ИОНИНА ЗИНАИДА ЕВСТРАТЬЕВНА — от рабочих и служащих Мегионского отделения совхоза «Нижневартовский».

ГЕОЛОГИЧЕСКИЙ ИЗБИРАТЕЛЬНЫЙ ОКРУГ № 134

Председатель комиссии БЕЗЛЕПКИН ВАСИЛИЙ ЕФИМОВИЧ — от коммунистической организации строительного управления № 12.

Заместитель председателя комиссии МОСКАЛЕНКО ВАЛЕНТИНА ИВАНОВНА — от организации Всесоюзного Ленинского Коммунистического Союза Молодежи Мегионской нефтеразведочной экспедиции.

Секретарь комиссии ГЕРАСИМОВА ЛИДИЯ ВИКТОРОВНА — от рабочих и служащих Мегионского отделения совхоза «Нижневартовский».

ЧЛЕНЫ КОМИССИИ:

БАЛИНА МАРИЯ ИВАНОВНА — от рабочих, инженерно-технических работников и служащих Ватинской автотранспортной конторы.

МИНЬКОВА АЛЕВТИНА НИКОЛАЕВНА — от рабочих и служащих управления производственно-технологической комплектации.

ЛЕНИНСКИЙ ИЗБИРАТЕЛЬНЫЙ ОКРУГ № 135

Председатель комиссии ЗАЙЦЕВА АНФИСА ИВАНОВНА — от рабочих и служащих автоколонны № 3.

Заместитель председателя комиссии ДАРОВСКИХ СТАНИСЛАВ ГЕОРГИЕВИЧ — от организации Всесоюзного Ленинского Коммунистического Союза Молодежи Ватинской автотранспортной конторы.

Секретарь комиссии НАУМОВЕЦ КЛАВДИЯ ВАСИЛЬЕВНА — от рабочих и служащих управления производственно-технологической комплектации.

ЧЛЕНЫ КОМИССИИ:

ГЕРАСИМОВА НИНА НИКОЛАЕВНА — от рабочих и служащих Мегионского отделения совхоза «Нижневартовский».

КОШКИНА ЛЮБОВЬ ВЛАДИМИРОВНА — от коллектива работников отдела рабочего снабжения «Геологов».

ГАГАРИНА ИЗБИРАТЕЛЬНЫЙ ОКРУГ № 136

Председатель комиссии ЯРОШЕНКО ГАЛИНА ДАНИЛОВНА — от коллектива работников отдела рабочего снабжения № 10.

Заместитель председателя комиссии СЕМЕНОВ БОРИС АЛЕКСАНДРОВИЧ — от рабочих, инженерно-технических работников и служащих строительного управления № 12.

Секретарь комиссии КАНУТКИНА ТАТЬЯНА РОМАНОВНА — от рабочих, инженерно-технических работников и служащих Мегионской нефтеразведочной экспедиции.

ЧЛЕНЫ КОМИССИИ:

ДЕНИСОВА ГАЛИНА ВАСИЛЬЕВНА — от коллектива работников отдела рабочего снабжения НГДУ им. В. И. Ленина.

ПОПОВА ГАЛИНА ИВАНОВНА — от рабочих и служащих автоколонны № 3.

(Окончание следует).

Редактор В. КОРЧЕМКИН.

НАШ АДРЕС: 626444
г. Нижневартовск, Дом Советов

ТЕЛЕФОНЫ: редактора — 0-90, зам. редактора — 0-85, промышленного отдела — 0-85 (2 зв.), ответственного секретаря и отдела писем — 0-87, типографии — 0-87 (2 зв.).

ГАЗЕТА ВЫХОДИТ ПО ВТОРНИКАМ, ЧЕТВЕРГАМ И СУББОТАМ

Тираж 8100

ПРОЛЕТАРИИ ВСЕХ СТРАН, СОЕДИНЯЙТЕСЬ!

ЛЕНИНСКОЕ ЗНАМЯ

ОРГАН НИЖНЕВАРТОВСКОГО ГОРКОМА КПСС И ГОРОДСКОГО СОВЕТА ДЕПУТАТОВ ТРУДЯЩИХСЯ ТЮМЕНСКОЙ ОБЛАСТИ

Издается с 4 сентября 1941 года ✦ № 58 (3196) ✦ ВТОРНИК, 15 мая 1973 г. ✦ Цена 2 коп.

Навстречу выборам

Избирательная кампания вступила в свой решающий этап. Началось выдвижение кандидатов в депутаты. Коллектив строительно-монтажного управления № 9 единодушно выдвинул кандидатом в депутаты в областной Совет по Нижневартовскому Береговому избирательному округу № 159 штукатура-маляра комсомолку Нину Гринюк. Труженики управления буровых работ №2 назвали своим кандидатом в областной Совет по избирательному округу № 158 бурового мастера, кавалера ордена Ленина С. Ф. Ягофарова. Транспортники автобазы № 9 вновь выдвинули в областной Совет кандидатуру шофера Василия Сондыкова.

Вчера началось выдвижение кандидатов в депутаты городского, поселкового и сельских Советов. Выступая на собраниях, трудящиеся говорят о том, что в избирательных бюллетенях будут имена тех, кто самоотверженным трудом и активной общественной деятельностью снискал уважение и высокое доверие народа.

В эти дни очень много работы у агитаторов. Их долг—обстоятельно знакомить население, особенно молодежь, впервые участвующую в выборах, с избирательным законом, разъяснять права и обязанности советского гражданина. Важнейшая задача агитаторов, политинформаторов, пропагандистов, доверенных лиц—знакомить избирателей с трудовой и общественной деятельностью кандидатов в депутаты. Биография каждого из них — живое свидетельство великих преобразований, происшедших в нашей стране под руководством Коммунистической партии, и надо рассказывать об этом доходчиво, ярко, раскрывать лучшие черты наших передовых людей.

Сегодня центром всей организационной и массово-политической работы должен стать агитпункт. В агитпункте необходимо иметь план агитационно-массовой работы. Положение о выборах в местные Советы депутатов трудящихся, стенды о развитии народного хозяйства области и района, периодическую печать, настольные игры и т. п. Каждый вечер в агитпункте должны проводиться лекции или беседы, встречи с кандидатами в депутаты или передовиками производства, отчеты депутатов, концерты агитбригад, вечера вопросов и ответов и т. д.

Партийным организациям предстоит широко развернуть организационную, массово-политическую работу на предприятиях и стройках, во всех учреждениях и по месту жительства трудящихся. Необходимо глубоко разъяснять избирателям решения декабрьского и апрельского Пленумов ЦК КПСС, материалы совместного торжественного заседания в Кремле, посвященного 50-летию образования СССР, принципы социалистической демократии, советской избирательной системы. Всю политическую работу следует вести под знаком борьбы за выполнение государственных планов и социалистических обязательств, всемерного развития соревнования в честь выборов.

Партийные организации должны направлять деятельность местных Советов, профсоюзов, комсомола, всей общественности на то, чтобы подготовка и выборы прошли организованно, способствовали улучшению деятельности всех звеньев государственного аппарата. Местным Советам следует глубоко проанализировать свою деятельность, выполнение наказов избирателей, принять меры к устранению имеющихся недостатков и упущений.

Каждые выборы в органы Советской власти — праздник социалистической демократии. И нет сомнения в том, что предстоящие выборы в местные Советы депутатов трудящихся вновь продемонстрируют нерушимое единство партии и народа, готовность советских людей выполнить хозяйственную программу решающего года пятилетки.

Ударный труд

Промысловики района продолжают добывать нефть, опережая график. С начала года ее добыто уже 13700 тысяч тонн, из них 305780—сверх плана.

Самотлор дал 260 тысяч тонн сверхплановой нефти, остальное — Мегион и Вата.

Н. ХАЗОВА,
В. ГАЛЕЕВА.

Навигация третьего, решающего



Смена—круглые сутки

✦ ФОТОРЕПОРТАЖ

ВНОВЬ после долгой зимы ожили причалы. Заняли свои места могучие подъемные краны, засуетились на берегу люди.

Сразу же за льдом пришли первые баржи.

Причал управления технологической комплектации треста «Мегионгазстрой». Словно будя гудками тишину, первой приходит баржа № 707. В ее трюмах радиаторы и сантехническое оборудование для КММУ-3.

Одиннадцать часов сорок минут. К разгрузке приступает комсомольско-молодежная бригада, возглавляемая Виктором Щербининым.

«Вира!» «Майна!» — звучат пока еще непривычно команды на берегу. Быстро и ловко работают стропальщики Александр Быханов, Владимир Овчинников, Василий Бормотов и другие. Груз уложен на стеллажи за шесть часов. Следующая — 706. Этот же коллектив выгрузил и ее, уложившись в график.

Рядом третья баржа. Из ее трюмов выглядывают цемент и керамические трубы.

Всего на сегодняшний день на стеллажи и причалы разгружено около трех тысяч тонн. А на рейде очередные баржи со стройматериалами.

Работа длится круглые сутки.

НА СНИМКАХ: разгружается первая баржа; горячее время у приемщиц Алевтины Лепихиной, Светланы Белобровой и Раисы Тетерько.

Текст и фото И. ЯСЬКО.



Первые грузы навигации

Едва Обь освободилась ото льда, как в адрес строящегося в Нижневартовске газоперерабатывающего завода пришла первая баржа с оборудованием для компрессорной станции.

Вчера поступившее из Новосибирска оборудование было выгружено и направлено на стройплощадки. В этом немалая заслуга начальника базы оборудования дирекции строящихся газоперерабатывающих заводов в Западной Сибири В. Д. Круся, обеспечившего своевременную выгрузку и прием первых в период нынешней навигации грузов.

И. БАРАНОВ,
работник дирекции.

Равняясь на передовиков

Партийная организация строительно-монтажного управления № 9 треста «Нижневартовскнефтестрой» нацеливает коллектив на досрочное выполнение планов третьего, решающего года пятилетки, борется за действенность социалистического соревнования.

Выполнение плана стрительно-монтажных работ по генеральному подряду идет с опережением на семь процентов, собственными силами—на 8,6 процента.

По итогам первого квартала нам присудили второе место среди управлений треста. Среди же строительно-монтажных участков первое место занял наш участок, которым руководит А. П. Васильев.

Лучшей бригадой по праву признана комплексная бригада коммуниста В. П. Ермолаева. Вслед за ней идут бригады, которыми руководят П. С. Васильев (плотники), С. А. Торгоний (штукатуры-маляры), М. А. Онипченко (монтажники), Евгений Бычков (сантехники).

Г. ЧИЖМАК,
секретарь партбюро СМУ-9.

Гудки на реке

12 МАЯ В СЕМЬ МОСКВЫ СО СТОРОНЫ НОВОСИБИРСКА, ВСЛЕД ЗА ЛЬДОМ, К НИЖНЕВАРТОВСКУ ПОДОШЕЛ ПЕРВЫЙ КАРАВАН СУДОВ.

Теплоход ОТА-940 привел три баржи. Две из них последовали на Сургут, а лихтер 707-ой встал под разгрузку на причале СУ-909 треста «Тюменьдорстрой». В адрес СУ-909 поступил цемент. Кроме того, для КММУ-3 поступили трубы и радиаторы для отопительной системы.

Через 29 часов лихтер 707-ой был разгружен и досрочно отправлен назад.

Через шесть часов после прибытия первого каравана показался второй. На Оби снова начался усиленный ледоход. Несмотря на это, теплоход ОТА-927 поставил баржи №№ 1109, 825 и 716 к причалам техснаба, СУ-14 и треста «Нижневартовскжилстрой». Трубы, железобетонные изделия, цемент были выгружены в срок, и баржи ушли вверх по Оби, чтобы взять для Нижневартовска новые партии грузов.

14 МАЯ В ТРИ ЧАСА МОСКОВСКОГО ВРЕМЕНИ ПОДОШЛО ПЕРВОЕ СУДНО ИЗ ОМСКА — ТАНКЕР № 69, ДОСТАВИВ ДЛЯ НЕФТЯНИКОВ БЕНЗИН.

Всего 14 мая в Нижневартовске было уже 31 судно, в Мегионе — три.

Отлично начали навигацию плавучие краны Нижневартовского районного управления Иртышского речного пароходства, образцы самоотверженного труда показывают экипажи кранов №№ 44, 39, 50 и 33, которыми руководят старшие крановщики Владимир Иванович Лазебный, Александр Иванович Воронов, Алексеи Яковлевич Балагин, Николай Григорьевич Носков.

И лишь одно настораживает: не все краны Главтюменьнефтегаза и Главтюменьнефтегазстроя оказались подготовленными к навигации. Добрая половина их простаивала 12—14 числа из-за различных технических неполадок и организационных неурядиц.

Итак, навигация началась. Хочется, чтобы все дни и ночи ее были полны напряженного труда, чтобы все баржи, адресованные Нижневартовску и Мегиону, обрабатывались в сжатые сроки.

А. СМИРНОВ.

✦ ОСТРЫЙ СИГНАЛ

Оборван важный кабель

Строители СУ-18 треста «Спецстрой» и УМ-9 треста «Тюменьгазмеханизация», прокладывая трубопровод на Самотлоре, в двух местах оборвали кабель связи и телемеханики. В результате остались без контроля дожимные и кустовые насосные станции № 2 и № 3.

Работами там руководил В. Ф. Греков — представитель СУ-18, генподрядной организации. Он обязан немедленно восстановить оборванный кабель, а представители НГДУ «Нижневартовскнефть» — оформить соответствующие документы для привлечения к ответственности лиц, по вине которых выведена из строя линия связи и телемеханики.

А. МИТИН.

ПАРТИЙНАЯ ЖИЗНЬ

ИДЕТ ОБМЕН партийных документов

Растет активность коммунистов

В СВЯЗИ С БУРНЫМ РАЗВИТИЕМ ЭКОНОМИКИ И КУЛЬТУРЫ РАЙОНА С КАЖДЫМ ГОДОМ РАСШИРЯЮТСЯ ИЛИ ВОЗНИКАЮТ СОВЕРШЕННО НОВЫЕ КОЛЛЕКТИВЫ ПРОМЫШЛЕННЫХ ПРЕДПРИЯТИЙ, СТРОЕК К СЛУЖБ БЫТА. ЗА ПОСЛЕДНИЕ ГОДЫ БОЛЕЕ ЧЕМ В ДЕСЯТЬ РАЗ ВЫРОС КОЛЛЕКТИВ НИЖНЕВАРТОВСКОГО АВИАПРЕДПРИЯТИЯ. СЕГОДНЯ ЗДЕСЬ ТРУДЯТСЯ БОЛЕЕ 500 ЧЕЛОВЕК. ЯДРОМ КОЛЛЕКТИВА, ЕГО ВЕДУЩЕЙ И НАПРАВЛЯЮЩЕЙ СИЛОЙ ЯВЛЯЕТСЯ ПАРТИЙНАЯ ОРГАНИЗАЦИЯ.

Вся работа партийной организации направлена на то, чтобы коллектив выполнил производственный план и социалистические обязательства 1973 года, обеспечивал полную безопасность полетов, чтобы повышалась роль коммунистов в решении поставленных задач. В связи с этим приведена в соответствии с производственной и структура парторганизации. На ведущих участках — в авиатехнической базе, летном отряде и в службе движения — созданы партийные группы.

Партийное бюро постоянно занимается подбором и расстановкой кадров. Нет ни одной ведущей службы, где бы не работали коммунисты. Так, в летном отряде 25 членов и кандидатов партии, в авиатехнической базе — одиннадцать, в отдела перевозок — трое и т. д.

Ответственные посты, как правило, возглавляют опытные товарищи, люди с немалым партийным стажем. Доверяют их и молодым, способным коммунистам. Например, авиатехническую базу возглавляют В. Г. Максимов и М. Д. Сусликов, службу радионавигации и связи — Е. И. Бояох, вертолетное подразделение — Г. И. Мещеряков. Это способные молодые руководители, они умело организуют работу своих подразделений. Так, коллектив службы радионавигации и связи постоянно занимает призовые места по итогам социалистического соревнования.

Все коммунисты являются участниками социалистического соревнования, служат примером в труде и общественной жизни предприятия. 13 членов партии имеют личные обязательства. В авиатехнической базе, летном отряде и в службе радионавигации и связи красочно оформлены социалистические обязательства коллективов. Партийные группы данных подразделений добились, что итоги соревнования подводятся регулярно, предаются широкой гласности.

Особое внимание парторганизация уделяет отбору лучших людей в члены КПСС. В ряды коммунистов принимаются передовики производства, ударники коммунистического труда, активные общественники. В 1972 году в члены КПСС и кандидатами приняты семь человек. Среди них пилот В. Н. Корчеха, командир звена Ю. М. Сайганов, авиатехник Н. В. Крипатов, начальник планового отдела Г. В. Кожевников. Готовятся вступить в партию командир вертолета Щербаков и инженер службы комсомолец Бакумин.

Каждому вновь поступающему в партию дается постоянное или временное поручение. Поручения эти самые различные — политинформатор или пропагандист, член редколлегии стенной газеты, цехового или местного комитета профсоюза, общественный инспектор по безопасности полетов и другие. Хорошо выполняют поручения коммунисты В. Н. Корчеха — председатель местного комитета летного отряда, Н. А. Яковлев — пропагандист, староста школы молодого коммуниста, В. Д. Дмитриев — заместитель председателя месткома авиапредприятия, Г. В. Кожевников — пропагандист школы научного управления производством и многие другие.

Партийное бюро постоянно контролирует, как выполняются партийные поручения, часто заслушивает отчеты коммунистов на заседаниях бюро и собраниях партийных групп. Это помогает молодым коммунистам глубже осознать всю ответственность за порученное дело, проанализировать, вскрыть промахи и недоработки при выполнении поручений. Так, отчитывался на заседании партбюро пропагандист комсомольской политшколы В. И. Киселев. В ходе обсуждения были вскрыты многие недостатки, высказаны рекомендации. В результате занятия комсомольцев стали проводиться регулярно, интересно, улучшилась посещаемость, возросла активность слушателей.

Партбюро постоянно привлекает молодых коммунистов к подготовке и проведению партийных собраний. Вместе с коммунистами, имеющими большой партийный стаж и жизненный опыт, обязательно принимают участие в подготовке вопроса и молодые. Тем самым они приобщаются к партийной работа, расширяют свой кругозор, и собрания проходят активно.

Для каждого члена партии созданы условия для повышения своего политического и общеобразовательного уровня. Например, В. А. Ломов учится заочно в институте, а В. А. Лисин готовится в аспирантуру. Все коммунисты занимаются в школе основ марксизма-ленинизма. С января прошлого года работает школа молодого коммуниста. Ее программа предусматривает глубокое изучение Устава и Программы КПСС, вопросов партийного строительства и политики партии. Перед слушателями выступили старейшие коммунисты Г. Е. Смолькин, В. Д. Геращенко, Г. П. Сисин, Н. И. Голубков и другие.

Безусловно, в деятельности партийной организации авиапредприятия есть свои недостатки, упущения. Недавно здесь с помощью горкома партии составлен план мероприятий по их устранению. Выполняя его, парторганизация добивается еще большей активности своих коммунистов.

В. ЩВЕЦОВ,
инструктор орготдела горкома КПСС.



Днепропетровский речной порт начал навигацию. В третьем, решающем году пятилетки речникам предстоит переработать 13 миллионов 100 тысяч тонн народнохозяйственных грузов. Это на один миллион тонн больше, чем было запланировано на прошлый год.

Значительно улучшается обслуживание пассажиров, на ближних линиях будут ходить скоростные суда.

На снимке: слева—погрузо-разгрузочные работы; справа—машинист крана «КП-101» коммунист В. Я. Обора. План этого года он обязался выплнить досрочно.

Фото А. Запары (Фотохроника ТАСС)

◆ С первой научно-практической конференции учителей

Приучать к будням труда

Классный руководитель обязан вести кропотливую и каждодневную работу по профориентации детей, готовить их к практической деятельности. Когда в анкете мы задали вопрос «Расходишься ли ты с родителями во мнении о своем будущем, о своей профессии?» — многие ответили: «Ну, конечно же, расхожусь! Разве может быть иначе?» «Да, они никак не хотят понять, что человек может прожить без института». «Расхожусь. Родители считают, что без института жизнь не очень сладкая».

Ребята непримиримы в своих суждениях. Долг учителя — помочь выбрать ту дорогу, для пути по которой им хватит упорства, умения. Для этого надо знать своего воспитанника, его стремления, мечты и возможности, быть ему и наставником и старшим другом. Тогда слово учителя, его совет найдет отклик у школьника.

Необходимо при проведении экскурсий на предприятия ставить целью не только знакомство с трудовыми процессами на производстве, но и показать значение творческой активности коллектива трудящихся. В условиях научной организации труда, научного управления производством требуется четкая взаимосвязь всех производственных участков, большая личная ответственность каждого участника трудового процесса, за выполнение программы в целом. Именно так построили нам экскурсию в цехе ПРЦЭО.

Следующий этап — поездка на Самотлор, где ребята отремонтированную в цехе ПРЦЭО технику увидят в действии. На ни, к труду и прежде всего к повседневной, будничной работе, которую В. И. Ленин метко назвал «самым трудным героизмом».

экскурсии в ЦНИПР ученики убедились, как шагнула вперед наша техника, наука, выросло профессиональное мастерство людей. А на комсомольском собрании «Для чего ты учишься?» был продолжен разговор о современном уровне производства и задачах подготовки специалистов. Это разговор не одного дня. Это может быть беседа, цикл бесед, практическая работа или отдельное замечание, брошенное мимоходом. Но все это должно попадать в цель.

Приблизительно я знаю, кто кем хочет быть в моем классе и стараюсь укрепить его в правильности выбора. В нашем распоряжении журналы «Наука и жизнь», «Техника молодежи», «Знание — сила» и др. Во время обзора журналов читаю, что изобретена машина, которая благодаря воздушной подушке может пройти по болотам. И вижу как двое переглядываются. Эти неразлучные друзья хотят быть геологами. Что-то говорят друг другу. Вот настораживается еще один, когда читаем о поисках археологами тайны исчезновения народа майи. Этот парень хочет быть археологом. А о военных, их тяжелой повседневной работе можно прочитать рассказ в журнале «Юность».

Сидят ребята, слушают, молчат. А смотришь, через несколько лет кто-то признается: «До сих пор этот журнал берегу. Нашел тогда — и берегу».

Эта удача приходит к нам, когда руководитель чувствует своих учеников. Все хотят быть геологами, строителями, нефтяниками, покорять космос. А ребят надо приучать к будням труда, показать, что никто и никогда просто так звезд с неба не хватает. Покидая стены школы, молодой человек должен быть подготовлен к жиз-

В. СЕДАКОВА,
учительница Нижневартовской средней школы № 5.

Пусть соревнуется каждый

Социалистическое соревнование — верное средство повышения производительности труда, организации производства на научной основа.

В Нижневартовском монтажно-наладочном управлении объединения «Союзнефтеавтоматика» партийная и профсоюзная организации придают большое значение действенности социалистического соревнования. Благодаря этому мы успешно завершили автоматизацию Мегионского месторождения, повысили темпы работ на Самотлорском и Ватинском месторождениях.

Плодотворно соревнуются между собой бригады, которыми руководят В. Медведев, В. Креч, Ф. Хайруллин. Побеждает то одна, то другая, то третья. Успешно продолжается соревнование между службой механика [механик С. П. Петровичев] и участком связистов [старший прораб Л. И. Башков].

43 человека борются за звание ударника коммунистического труда. Это — электросварщики Е. Г. Мансуров, П. Н. Калякулин, монтажник М. С. Морданшин, наладчики В. А. Красное, В. А. Михеев.

Хотя и неплохо организовано у нас соревнование, имеет оно, на мой взгляд, существенные недостатки.

Хорошо бы усилить гласность и подводить итоги соревнования не раз а месяц, а ежедекадно — среди бригад. Это будет способствовать ритмичности в работе, оперативности а руководства социалистическим соревнованием. Нет соперничества между отделами управления, инженерно-технические работники не имеют личных планов-обязательств.

Что греха таить, случается, что из-за отсутствия землеройной техники, или проектно-сметной документации, или комплектующих изделий, сдерживается работа какого-либо звена. А это снижает активность людей, расхолаживает их. Повысить активность всего коллектива, производительность труда и поможет нам правильно организованное социалистическое соревнование, в котором будут участвовать все звенья, все службы, каждый рабочий, инженерно-технический работник и служащий.

А. ЛАМУХИН,
мастер.



На нашем снимке — электрик СУ-29 Хафизьян Ситдиков. Знающий специалист, умелый и добросовестный, он отлично справляется со своими обязанностями.

Фото И. ЯСЬКО.

Об образовании избирательных участков по выборам в областной, окружной, городской, сельские и поселковые Советы депутатов трудящихся

Решение исполнительного комитета Нижневартовского городского Совета депутатов трудящихся Ханты-Мансийского национального округа Тюменской области № 103 от 4 мая 1973 года

На основании ст.ст. 65, 66 «Положения о выборах в краевые, областные, окружные, районные, городские, сельские и поселковые Советы депутатов трудящихся РСФСР, исполком городского Совета депутатов трудящихся решил:

Образовать для приема избирательных бюллетеней и подсчета голосов в день выборов в областной, окружной, городской, сельские и поселковые Советы депутатов трудящихся на территории нашего района следующие участки:

КОРЛИКОВСКИЙ ИЗБИРАТЕЛЬНЫЙ УЧАСТОК № 1.
Центр—с. Корлики, начальная школа.
Входят: населенные пункты Корлики, Красный Север.

СОСНОВОБОРСКИЙ ИЗБИРАТЕЛЬНЫЙ УЧАСТОК № 2
Центр—начальная школа.
Входят: населенный пункт Сосновый Бор.

ЧЕХЛОМЕЕВСКИЙ ИЗБИРАТЕЛЬНЫЙ УЧАСТОК № 3
Центр—д. Чехломей, начальная школа.
Входят: населенные пункты Чехломей, Б-Ларьяк, Панас.

ЛАРЬЯКСКИЙ ИЗБИРАТЕЛЬНЫЙ УЧАСТОК № 4
Центр—с. Ларьяк, Дом культуры.
Входят: населенные пункты Ларьяк, Пуг-Юг.

ОХТЕУРСКИЙ ИЗБИРАТЕЛЬНЫЙ УЧАСТОК № 5
Центр—с. Охтеурье, начальная школа.
Входят: населенные пункты Охтеурье, Лапчинск, Усть-Колек-Еган.

ВАХОВСКИЙ ИЗБИРАТЕЛЬНЫЙ УЧАСТОК № 6
Центр—п. Ваховск, клуб.
Входит: населенный пункт Ваховск.

КОЛЕК-ЕГАНСКИЙ ИЗБИРАТЕЛЬНЫЙ УЧАСТОК № 7
Центр—клуб сейсмопартии.
Входит: населенный пункт д. Колек-Еган.

БОЛЬШЕТАРХОВСКИЙ ИЗБИРАТЕЛЬНЫЙ УЧАСТОК № 8
Центр—клуб.
Входит: населенный пункт с. Больше-Тархово.

ВАМПУГОЛЬСКИЙ ИЗБИРАТЕЛЬНЫЙ УЧАСТОК № 9
Центр—с. Вампугол, начальная школа.
Входят: населенные пункты с. Былино, с. Соснино.

ЗАЙЦЕВОРЕЧЕНСКИЙ ИЗБИРАТЕЛЬНЫЙ УЧАСТОК № 10
Центр—п. Зайцева Речка, клуб.
Входят: населенные пункты п. Зайцева Речка.

САРТЬ-ЕГАНСКИЙ ИЗБИРАТЕЛЬНЫЙ УЧАСТОК № 11
Центр—начальная школа.
Входят: населенный пункт п. Сар Еган.

СЕЛЬСКИЙ ИЗБИРАТЕЛЬНЫЙ УЧАСТОК № 12
Центр—г. Нижневартовск, красный уголок совхоза «Нижневартовский».
Входят: часть города Нижневартовска от старого аэропорта до переулка Трактовый.

НИЖНЕВАРТОВСКИЙ РЫБОЗАВОДСКОЙ ИЗБИРАТЕЛЬНЫЙ УЧАСТОК № 13
Центр—г. Нижневартовск, средняя школа № 1.
Входят: часть города Нижневартовска от переулка Кооперативного до домов леспромхоза.

НИЖНЕВАРТОВСКИЙ ОБСКОЙ ИЗБИРАТЕЛЬНЫЙ УЧАСТОК № 14
Центр — г. Нижневартовск, красный уголок СУ-14.
Входят: часть г. Нижневартовска, поселок леспромхоза, ул. Советская (четная и нечетная стороны от поселка леспромхоза до переулка Причального), ул. Геологов (четная и нечетная стороны от поселка леспромхоза до переулка Геологов и четная сторона от переулка Геологов до переулка Причального), ул. Северная от переулка Лесников до переулка Геологов, жилые поселки СУ-14, УБР-2, ССУ-2, ул. Набережная (четная и нечетная стороны от переулка Геологов до переулка Причального).

ОРСОВСКИЙ ИЗБИРАТЕЛЬНЫЙ УЧАСТОК № 15
Центр—г. Нижневартовск, красный уголок СУ-10.
Входят: ул. Набережная (четная и нечетная стороны от переулка Причального до базы орса), ул. Советская (четная и нечетная стороны от переулка Причального до базы орса), ул. Геологов (четная и нечетная стороны от переулка Геологов до переулка Причального), четная и нечетная стороны переулка Причального до базы орса, ул. Северная (четная и нечетная стороны от переулка Геологов до ул. Чапаева), ул. Лесная (четная и нечетная стороны от переулка Геологов до ул. Чапаева) и балки по ул. Кедровой.

ПИОНЕРСКИЙ ИЗБИРАТЕЛЬНЫЙ УЧАСТОК № 16
Центр—г. Нижневартовск, клуб им. 50-летия ВЛКСМ.
Входят: резервная зона пятого квартала, территория, расположенная южнее ул. Набережной по берегу р. Оби от бывших вертолетных площадок до ул. Мусы Джалиля.

НЕФТЕПРОМЫСЛОВЫЙ ИЗБИРАТЕЛЬНЫЙ УЧАСТОК № 17
Центр—г. Нижневартовск, музыкальная школа.
Входят: 5 а квартал, ограниченный улицами Чапаева, Таежной, Мусы Джалиля, Пионерской, и балки, прилегающие к ул. Чапаева.

ТАЕЖНЫЙ ИЗБИРАТЕЛЬНЫЙ УЧАСТОК № 18
Центр—г. Нижневартовск, средняя школа № 5.
Входят: 6 квартал и балки, расположенные по улицам Озерной и Чапаева.

СЕВЕРНЫЙ ИЗБИРАТЕЛЬНЫЙ УЧАСТОК № 19
Центр — г. Нижневартовск, военкомат.
Входят: 5 б квартал и балки, расположенные по ул. Озерной.

МАЯКОВСКИЙ ИЗБИРАТЕЛЬНЫЙ УЧАСТОК № 20
Центр—г. Нижневартовск, контора СМУ-5.
Входят: 5 квартал.

ЮБИЛЕЙНЫЙ ИЗБИРАТЕЛЬНЫЙ УЧАСТОК № 21
Центр—г. Нижневартовск, Дом культуры «Юбилейный».
Входят: резервная зона 5 квартала, дома и балки, расположенные южнее стороны ул. Набережной, от ул. Мусы Джалиля по берегу р. Оби до причала треста «Нижневартовскжилстрой».

ШКОЛЬНЫЙ ИЗБИРАТЕЛЬНЫЙ УЧАСТОК № 22
Центр—г. Нижневартовск, средняя школа № 2.
Входят: дома второго микрорайона: №№ 1, 2, 4, 5, 6, 6 а, 7, 8, 10, 11, 12, 13, 19, 20, 21.

СТРОИТЕЛЬНЫЙ ИЗБИРАТЕЛЬНЫЙ УЧАСТОК № 23
Центр—г. Нижневартовск, средняя школа № 4.
Входят: дома второго микрорайона №№ 10, 12, 22, 23, 24, 25, 26, 29, 32, 34, 35, 36, общежития № 18, 27.

НОВЫЙ ИЗБИРАТЕЛЬНЫЙ УЧАСТОК № 24
Центр—г. Нижневартовск, общежитие № 18.
Входят: дома первого микрорайона №№ 3, 6, 7, 10, 11, 11а, 13, 13а, 14, 15, 16, 17.

ДОРОЖНЫЙ ИЗБИРАТЕЛЬНЫЙ УЧАСТОК № 25
Центр—г. Нижневартовск, клуб СУ-909.
Входят: дома и балки, расположенные в промышленной зоне энергопоезда, центрального товарного парка, района аэропорта, СУ-909, автобаз №№ 9 и 95, жилпоселка треста «Нижневартовскжилстрой» и САТК.

ПО р. п. МЕГИОН

ГЕОЛОГИЧЕСКИЙ ИЗБИРАТЕЛЬНЫЙ УЧАСТОК № 26
Центр—красный уголок СУ-12.
Входят: ул. Нефтеразведочная (нечетная сторона №№ 1—23 до Саймы), левая сторона Саймы до ул. Строителей, ул. Строителей (четная сторона от автоколонны № 3 до ул. Береговой), ул. Береговая (нечетная сторона №№ 1—21).

СОВХОЗНЫЙ ИЗБИРАТЕЛЬНЫЙ УЧАСТОК № 27
Центр—сельский Дом культуры.
Входят: ул. Строителей (нечетная сторона от № 1 до № 13), ул. Береговая от № 1 до № 7, ул. Подгорная от спецпричала Мегионской нефтеразведочной экспедиции до Саймы.

КОМСОМОЛЬСКИЙ ИЗБИРАТЕЛЬНЫЙ УЧАСТОК № 28
Центр—клуб «Геолог».
Входят: ул. Мира (от № 9 до ул. Нефтеразведочной), ул. Нефтеразведочная № 20а, ул. Труда (четная и нечетная стороны до ул. Больничной), ул. Больничная (от №1 до № 13).

РЕЧНОЙ ИЗБИРАТЕЛЬНЫЙ УЧАСТОК № 29
Центр — красный уголок Ватинской автотранспортной конторы.
Входят: ул. Свободы (четная сторона от № 10 до № 28), ул. Больничная (нечетная сторона от № 15 до № 35), ул. Первомайская (от № 3 до № 9).

НОВОСТРОЕЧНЫЙ ИЗБИРАТЕЛЬНЫЙ УЧАСТОК № 30
Центр—восьмилетняя школа.
Входят: ул. Свободы (нечетная сторона от № 1 до № 23), ул. Нефтяников (до центральной усадьбы совхоза, включая балки СУ-43 и сейсмопартии), № 7 от центральной усадьбы совхоза правой стороне Саймы (вновь строящийся микрорайон) до ул. Свободы.

БУРОВОЙ ИЗБИРАТЕЛЬНЫЙ УЧАСТОК № 31
Центр—красный уголок Мегионской УБР-1.
Входят: жилые поселки Ватинской АТК, Мегионского УБР-1, ССУ-7, СУ-920.

МЕГОВСКИЙ ИЗБИРАТЕЛЬНЫЙ УЧАСТОК № 32

Газета и читатель

О справедливости, шахматной пешке и любителях переписки

«Уважаемая редакция...» — сколько писем с таким обращением поступает к нам ежедневно! Читая их, радуешься трудовым и личным успехам незнакомых тебе людей, волнуешься за их судьбы. Негодуешь вместе с ними, узнав о фактах равнодушия или бюрократизма, стараешься как можно оперативнее откликнуться на зов о помощи.

Но сейчас речь не об этих письмах.

«Весь наш коллектив возмущен этим поступком и обращается за помощью», — так закончили свое обращение в редакцию работники столовой авиапредприятия.

А дело было так. Как-то пришла в буфет аэропорта врач санэпидстанции. Осмотрела ящики с продуктами, потребовала у работников санитарные книжки. Одну из них, принадлежащую буфетчице Е. Орловой, она тут же изорвала и... удалилась восвояси.

Поступок, нечего и говорить, из рук вон выходящий! Но вызывает осуждение в первую очередь поведение самих «пострадавших». Ведь они же дали обвести себя вокруг пальца, обмануть! Никакая не врач пришла к ним «наводить порядок», а совершенно посторонняя женщина, которая свела личные счеты с буфетчицей. И просто не верится, как можно «совершенно непонятного человека с непонятными целями», как выразилась потом о незнакомке заведующая столовой, допустить к материальным ценностям, к продуктам питания!

— Она нарушила всякие правила, потому должна получить наказание! — таково требование авторов письма. Ни в какой степени не оправдывая аферистку, мы в то же время задаем вопрос им самим: а кто в данном случае нарушил самые элементарные правила советской торговли? Не вы ли сами, уважаемые? Спроси бы они у посетительницы служебное удостоверение — и конфликта бы не было.

«Где же человеческая совесть и честность!» — возмущается в своем письме жительница Ларьяка Т. А. Щукина. Оказывается, фотограф Нижневартовского комбината бытового обслуживания Илья Николаевич Черный сфотографировал ее сына, взяв в качестве аванса за работу около восьми рублей. Потом выслал четыре нечетких фотографии. И через пять месяцев — через пять!—после того, как фотограф взял деньги (а у тов. Щукиной не имеется квитанции, удостоверяющей это!), редакция должна восстановить справедливость. К тому же Черного давно и след простыл из КБО.

«Разве так можно: деньги взять, а квитанции не выписывать?»— спрашивает у нас Тамара Алексеевна. Но почему же она в свое время не поставила этот вопрос перед самим рвачом?

Сейчас в комбинате бытового обслуживания лежит не одна жалоба на Черного, который и снимков не сделал, и квитанций о получении денег не выписал. Конечно, это стало возможным из-за отсутствия контроля со стороны администрации КБО. Но разве меньше виноваты и сами жалобщики? Ведь они просто-напросто дарили деньги проходимцу, раз верили ему на слово, не требуя ни удостоверения работника КБО, ни квитанций.

Работники редакции по своему служебному и моральному долгу обязаны и готовы разобраться в каждом факте, в каждой жалобе, ответить на каждую корреспонденцию. К сожалению, порой иные читатели злоупотребляют этим гуманным принципом. Вот и проходят через руки редактора, через нашу редакционную «кухню» письма с такими просьбами: **«Ответьте, пожалуйста, почему в прошлую субботу на прилавках магазина самообслуживания не было соли!»... «Почему в столовых УПТК и НТК кладут много перца в пищу!»** Другие интересуются, может ли проводная пешка стать ферзем, если на поле уже есть один ферзь. Третьи спрашивают, где можно почитать на такую-то тему литературу... А ведь на эти вопросы легко и быстро можно получить ответы у лиц, компетентных: у заведующих теми же магазинами, столовыми, у любого библиотекаря.

У редакции жизнь полнокровная, насыщенная ежедневными событиями и заботами. Читатели ждут в каждом номере интересных информаций, статей на актуальные темы, серьезных советов. Где-то надеются на срочную помощь газетчиков.

Разумеется, среди этих неотложных дел мы не зыбываем отправлять напечатанные на официальных бумагах ответы о том, что данная пешка не может стать ферзем, что такую-то литературу можно найти в любой библиотеке и т. д. Но так хочется еще добавить: **дорогие товарищи, экономьте драгоценное время — свое и наше, не отвлекайте нас по мелочным вопросам. Уважайте, наконец, труд почтальонов, которые с тяжелой сумкой ежедневно проходят немалое расстояние!**

Р. КАЙБЫШЕВА,
сотрудник отдела писем.

В общественной приемной редакции

ПРИЕМ ВЕДУТ

16 мая — ФЕДОТОВ Геннадий Иванович, технический инспектор Нефтехимгазпрома.

18 мая — НАГОРНЫЙ Геннадий Федорович, председатель городского народного суда.

22 мая — ПОСТНОВ Геннадий Иванович, заместитель управляющего трестом «Нижневартовскжилстрой».

24 мая — РОМАНЕНЯ Любовь Александровна, помощник прокурора Нижневартовска

28 мая — ТАЖЕТДИНОВ Баяль Ваттахович, начальник ЖКК НГДУ «Мегионнефть».

Это сбережет миллионы

В НАСТОЯЩЕЕ время все важные объекты принято блокировать охранно-пожарной сигнализацией, а на некоторых — внедрять системы автоматического пожаротушения. Практика показывает, что эти меры позволяют своевременно определить место пожара и успешно его потушить, то есть сберечь десятки, сотни миллионов рублей, вложенных в строительство технологических установок, промышленных зданий.

Следует признать, что профилактическая работа на объектах добычи и подготовки нефти, а также на других предприятиях района поставлена слабо. Ответственные работники НГДУ «Нижневартовскнефть» и НГДУ «Мегионнефть» не считают нужным всерьез заниматься этим важным делом.

В районе в основном закончена автоматизация нефтегазопромыслов, однако она не обеспечивает в должной мере пожарную безопасность. Было бы целесообразно присовокупить противопожарную автоматику к общей автоматике процесса добычи и подготовки нефти.

В начале этого года началось внедрение системы автоматического пожаротушения на строящемся центральном резервуарном парке и на строящемся нефтепарке в поселке Мегион.

Наш отряд выслал в организации схемы и необходимые данные для монтажа пенных установок, которые при наличии датчиков и реле возможно дооборудовать в автоматические. Высланы также информационные письма по оформлению заявок на блокировку объектов сигнализацией и на внедрение системы пожаротушения.

Внедрение систем автоматического пожаротушения и охранно-пожарной сигнализации гарантирует безопасность на всех объектах.

Н. МАШАНОВ,
ст. инженер отряда пожарной охраны облисполкома.

19 мая—семинар народных контролеров

19 мая 1973 года в 14.00 в зале заседаний Дома Советов проводится семинар председателей групп народного контроля. ПОВЕСТКА ДНЯ: «Организация массовой проверки по использованию материальных ресурсов».

Явка всех председателей групп обязательна.

Зам. редактора В. КИСЕЛЕВ.

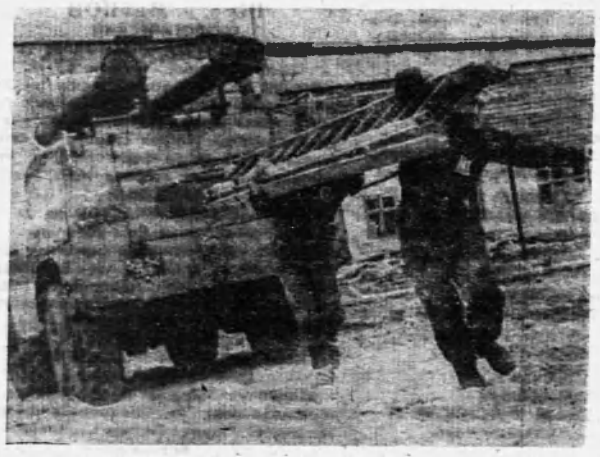

НА СТАРТЕ—ПОЖАРНЫЕ

НА СПОРТИВНОЙ площадке пятой пожарной части проходила напряженная спортивная борьба. Команды Мегиона и Нижневартовска оспаривали первенство по пожарно-прикладному спорту.

В программу соревнований входили старты на стометровой полосе с препятствиями, подъем по штурмовой лестнице в окна и по трехколенной лестнице, эстафета 4Х100 метров с препятствиями.

Первый день порадовал и участников соревнований, и болельщиков солнечной погодой. С хорошим настроением вышли спортсмены на старт. И вот началось...

По штурмовой лестнице на четвертый этаж поднялись быстрее всех Виктор Гербер, Александр Калабугин и Николай Загорулько. Болельщики активно поддерживали спортсменов, и они ответили своим старанием.

Стометровая полоса — сложное препятствие для спортсмена. Нужно преодолеть двухметровый забор, на полном бегу подхватить две скатки пожарных рукавов и пробежать с ними по восьмиметровому буму, соединить их между собой, подсоединить пожарный ствол и с рукавом через плечо пересечь линию финиша. Но эти препятствия для пожарных специалистов не помеха. Четко выполнив все операции, Геннадий Кошелев занял первое место, подтвердив свой первый разряд. Несколько отстали от него Н. Загорулько, А. Калабугин и В. Гербер. По результатам первого дня первенство взяла команда нижневартовцев, опередив мегионцев на 766 очков.

Немного отдохнув, вечером, спортсмены проводили последнюю «генеральную» репетицию. Утром предстояло выполнить еще более сложную программу, результаты которой зависели от четкого взаимодействия всех членов команды.

А утро следующего дня встретило спортсменов неласково. Солнце скрылось за облаками, подул северный ветер. Но на дорожках было жарко.

Небольшая разминка — первая пара спортсменов на старте. Мегионцы Владимир Филиппов и Валерий Таушконов быстро сняли с автомашины «трехколенку», пробежали 30 метров до башни, но... неудача: большой угол наклона лестницы к башне не позволил спортсменам подняться на третий этаж без помощи судьи на финише. Не зачтено...

В этом виде соревнований первенство одержали представители Нижневартовска А. Калабугин и В. Гербер. Им для победы потребовалось 22 секунды. Второе место — за мегионцами Ю. Яниным и Н. Загорулько.

Затем стартовала пожарная эстафета. Это очень интересное зрелище. Четыре спортсмена замерли в ожидании старта на своих местах. На первой стометровке каждый должен преодолеть с помощью лестницы-палки препятствия — домик, потом двухметровый забор. После этого идет бег с пожарными рукавами по буму, соединение рукавов со стволом и, наконец, тушение горящей жидкости с помощью пенного огнетушителя. Эстафетной палочкой служит пожарный ствол.

Команда нижневартовцев успешно преодолела три этапа, а на четвертом... задержка при тушении, и в результате — норматив не подтвержден.

Мегионцы прошли эстафету быстрее, но судья зафиксировал на третьем этапе ненадежное соединение рукавов.

Представители Нижневартовска А. Калабугин, В. Гербер, Г. Кошелев, В. Ермоленко и И. Ишанов одержали победу, набрав 2596 очков. У мегионцев, которых представляли Ю. Янин, В. Таушконов, Г. Лукьянов и В. Филиппов — 1332 очка.

Итак, соревнования закончились, выявлены кандидаты в сборную команду на областные соревнования, которые проходят нынче в Тюмени. Честь Нижневартовского района защищают А. Калабугин, В. Гербер, Н. Загорулько, В. Ермоленко, Г. Кошелев и Ю. Янин.

Г. КАЛИНКИН,
главный судья соревнований.

НА СНИМКАХ: идут соревнования.

Фото И. ЯСЬКО.



◆ Товарищеский суд действует

Подлежит огласке

Исполняющий обязанности бурового мастера Мегионской нефтеразведочной экспедиции В. И. Высочинский допустил нарушение правил техники безопасности во время работы на скважине Р-128. Товарищеский суд экспедиции рассмотрел представленные нам материалы и определил тое. Высочинскому наказание — общественный выговор с опубликованием в районной газете «Ленинское знамя».

Т. ПЕТРОВА,
председатель товарищеского суда.

Пьянству—бой

Работник домоуправления № 1 В. Н. Ивануджак будучи в нетрезвом состоянии устроил дома скандал. И пришлось ему ночевать в медвытрезвителе, а затем под стражей милиции работать десять суток бесплатно.

Но этим пьяница и дебошир не отделался. Недавно товарищеский суд жилищно-коммунальной конторы НГДУ «Мегионнефть», обсудив его поведение в быту и на производстве, вынес решение: просить администрацию ЖКК объявить ему строгий выговор, лишить премии, а решение суда опубликовать в районной газете.

Е. ЛУЦЕНКО,
председатель товарищеского суда ЖКК НГДУ «Мегионнефть».

Утерянный диплом судомеханика № СГ-51 на имя Григория Константиновича Козлова, считать недействительным.

◆

Утерянный диплом №Н-378042, выданный Юргамышским медицинским училищем на имя Анны Ильничны Сидоровой, считать недействительным.

ПРИГЛАШАЮТ НА РАБОТУ:

Нижневартовская САТК — высококвалифицированного художника и фотографа.

За справками обращаться: г. Нижневартовск, САТК, администрация.

●

ЖКК НГДУ «Мегионнефть» — строителей со средним специальным образованием для замещения должности техника.

Обращаться в ЖКК по ул. Омской, № 9.

●

Орс № 3 на постоянную работу — поваров, продавцов, работников кухни.

Обращаться в отдел кадров в часы работы.

●

Строительно-монтажное управление НГДУ «Нижневартовскнефть» СРОЧНО на постоянную работу — секретаре-машинистку.

Обращаться в отдел кадров СМУ НГДУ с 9 до 18 часов ежедневно.

●

Нижневартовский КБО на постоянную работу — кладовщика склада готовой продукции, заместителя директора, гневного механика, швей верхней одежды, уборщицу, мотористе катера ПС-5, дизелиста.

КБО принимает заказы на пошив верхней женской одежды. Срок исполнения заказа две недели.

●

СУ-25 треста «Мегионгазстрой» на постоянную работу — мастеров (строителей), имеющих опыт в промышленном строительстве, диспетчеров (мужчин) для работы по сменам.

Обращаться по адресу: СУ-25 треста «Мегионгазстрой». Проезд автобусом 45-81 (остановка возле магазина № 3 в 8.20 утра) или в отдел кадров треста «Мегионгазстрой».

●

Нижневартовская автотранспортная контора СРОЧНО — экономисте по финансовой работе, инженере отдела снабжения, старшего инспектора отдела кадров, начальника отдела труда и кассира (временно), инженера-экономиста планового отдела, юрисконсульта.

Оплата согласно штатному расписанию.

НАШ АДРЕС: 626444
г. Нижневартовск, Дом Советов

ТЕЛЕФОНЫ: редактора — 0-98, зам. редактора — 0-85, промышленного отдела — 0-85 (2 за.), ответственного секретаря в отделе писем — 0-87, типографии — 0-87 (2 за.).

ГАЗЕТА ВЫХОДИТ ПО ВТОРНИКАМ, ЧЕТВЕРГАМ И СУББОТАМ

Нижневартовская типография управления издательств, полиграфии и книжной торговли Тюменского облисполкома

Тираж 8100

ПРОЛЕТАРИИ ВСЕХ СТРАН, СОЕДИНЯЙТЕСЬ!

ЛЕНИНСКОЕ ЗНАМЯ

ОРГАН НИЖНЕВАРТОВСКОГО ГОРКОМА КПСС И ГОРОДСКОГО СОВЕТА ДЕПУТАТОВ ТРУДЯЩИХСЯ ТЮМЕНСКОЙ ОБЛАСТИ

Издается с 4 сентября 1941 года ✦ № 59 (3197) ✦ ЧЕТВЕРГ, 17 мая 1973 г. ✦ Цена 2 коп.

БОЛЬШЕ ДОБЫВАТЬ РЫБЫ

Выловом рыбы занимаются в нашем районе Охтеурский госпромхоз, совхоз «Нижневартовский», Нижневартовский кооперопромхоз и гослов — бригады рыбозавода. Всеми этими силами в минувшем году было выловлено семь тысяч 439 центнеров рыбы, на 439 центнеров больше плана.

Это при неблагоприятных промысловых условиях в третьем квартале, сложившихся на реках Обь и Вах. Кроме того, были случаи загрязнения рыбопромысловых водоемов. Работники районной рыбоохраны зарегистрировали 45 случаев, привлекли к административной ответственности 88 человек, наложили на них штраф 2860 рублей.

Те нижневартовцы, что живут лет десять в районе, помнят, что совсем недавно рыбаки района добывали не по семь, а по двадцать (!) тысяч центнеров рыбы в год. Конечно, загрязнение водоемов не могло не сказаться ка рыбном промысле, однако главная причина я другом.

Рыбаки, специалисты добычи не используют в полной мере все свои внутренние резервы. Наблюдается плохая организация лова я звеньях, значительны потери драгоценного промыслового времени, затрачиваемого на подготовительные работы. Имеются случаи нарушения трудовой и производственной дисциплины.

До сих пор остается низким уровень механизации. Все еще недостаточно рыбаки обеспечены самоходным транспортом летом, а зимой — гужевым или оленьим. Отсутствие транспорта вызывает долгие стоянки рыбаков на одном и том же месте.

В наших богатых краях дешевую рыбу можно брать из мелких запоров по речкам. Этот способ испытан давно и всегда дает большой эффект. Совсем недавно таких запоров выставлялось по речкам множество, но сейчас о них забывают и уловы по речкам год от года падают. В основном облавливается Обь и низовья Ваха.

В 1973, решающем году пятилетки рыбакам района предстоит выловить 7500 центнеров рыбы. Для выполнения этого задания уже во втором квартале выставлено 115 рыбаков, а а третьем квартале ка промысел выйдет 165 человек, в четвертом — 95. Часть рыбаков вернется на зимние охотничьи тропы. Для того, чтобы организованно вступить в весенне-летнюю путину, необходимо забросить рыбацкий инвентарь, флот на места промысла. Нужно загодя отремонтировать жилье рыбаков, обеспечить их спецодеждой и продуктами питания.

Для нормального хранения рыбы на местах лова следует иметь в каждом хозяйстве деревянные подсадки. Заслуживает внимания быт рыбаков на местах промысла. Очень важно, чтобы каждый рыбак имел хорошие жилищные условия, был обеспечен всем необходимым, чтобы были ка станах газеты и журналы, радиоприемники.

Во всех звеньях, во всех хозяйствах широко развертывается социалистическое соревнование среди промысловиков. Долг партийных, профсоюзных организаций придать ему разнообразные, интересные формы, обеспечить гласность, сравнимость результатов труда. Дело чести каждого рыбака — успешно выполнить план третьего года пятилетки, принятые социалистические обязательства и своим трудом внести посильный вклад в выполнение решений XXIV съезда КПСС.

Каждый день третьего года пятилетки — ударный!



УСПЕШНО начал нынешнюю навигацию комсомольско-молодежный коллектив стропальщиков, возглавляемый Виктором Щербининым.

Бригада считается лучшей в УПТК треста «Мегионгазстрой». В этом большая заслуга и бригадира, который личным примером, умелой организаторской работой способствует продуктивной работе бригады.

НА СНИМКЕ: В. Щербинин.
Фото И. ЯСЬКО.

ВЫПОЛНИЛИ месячный план

Две бригады Нижневартовского управления буровых работ № 1—сначала Виктора Васильевича Китаева, а затем Владимира Тимофеевича Громова—за две недели справились с выполнением майского плана.

Бригада Виктора Васильевича имеет на своем счету уже около 28 тысяч метров проходки и работает в счет августа.

Успех достигнут благодаря новой технологии: работа на двух насосах, на двух кустах, шестью вахтами, бурение при высоком давлении— 180—200 атмосфер (при среднем по управлению в 150 атмосфер).

А. НИКИТИН,
начальник планово-экономического отдела.

◆ ◆ ◆

БАРЖИ разгружают досрочно

К началу навигации коллектив технической эксплуатации флота Главтюменьнефтегаза хорошо отремонтировал семь плавучих кранов. Все они работают бесперебойно.

Мы разгружаем баржи, прибывшие в адрес нефтяников. Полным ходом идет выгрузка труб на берега Ваха (там трубная база), бурового и электромонтажного оборудования в техснабе, продовольственных и промышленных товаров в орсе нефтяников, строительных материалов — на причале СМУ-9.

В тракторной конторе идет погрузка металлического лома,

Все три баржи досрочно разгрузил в Мегионе комсомольско-молодежный экипаж крана № 16, возглавляемый Василием Медведевым. На причале конторы материально-технического снабжения отлично трудится экипаж крана № 20, умело руководит им Владимир Ефимович Василенко.

А. ЕВТЮШКИН,
секретарь партийной организации.

СЛОВО К РЫБАКАМ И ОХОТНИКАМ

В Ларьяке состоялся районный слет рыбаков, охотников и звероводов, посвященный проблемам интенсивного использования богатств тайги, рек и озер. В обсуждении этих проблем приняли участие: директор рыбозавода **С. Н. Кошевников**, главный охотовед кооперопромхоза **А. Н. Колосков**, охотник **А. Р. Пыгатов**, уполномоченный облисполкома по трудовым резервам **А. И. Исыпов**, заместитель начальника НГДУ «Мегионнефть» **И. А. Абзанов**, председатель исполкома Корликовского сельского Совета **В. П. Хохлянинн** и другие.

Выполняя исторические решения XXIV съезда КПСС, рыбаки, охотники, звероводы внесли определенный вклад в дело освоения природных богатств района. Рыбаки добыли 7001 центнер рыбы, охотники отстреляли на 36 тысяч рублей пушного зверя, звероводы вырастили и сдали государству на 190 тысяч рублей клеточной пушнины. Заготовлено 135 центнеров ягод.

В районе всем известны имена замечательных промысловиков и звероводов. Это рыбаки: В. М. Праспи, Т. Г. Хохлянкин, Т. Я. Панкин, А. Ф. Макаров, Л. С. Сигильтов. Охотники: Н. К. Сигильтов, И. Н. Конышев, З. Е. Камин, В. Г. Сигильтов, И. К. Чумин. Звероводы: Н. П. Копытова, Т. В. Камина. Сборщики грибов, ягод и орехов: Е. О. Камина, П. Н. Сигильтов.

Повышается материальный и культурный уровень коренного национального населения района — ханты. Участники районного слета пришли к выводу, что еще не все резервы и возможности использованы в освоении природных богатств района. Они приняли повышенные социалистические обязательства:

Годовой план рыбодобычи выполнить по открытой воде, всего сдать государству 8000 центнеров рыбы. Довести вылов на каждого рыбака не менее 80 центнеров.

Годовой план по промысловой пушнине выполнить к 25 декабря, сдать «мягкого золота» на 117 тысяч рублей, каждому охотнику отстрелять зверя на сумму не менее 800 рублей.

Обеспечить деловой выход молодняка серебристо-черных лисиц по Охтеурскому госпромхозу — 3,1, Нижневартовскому кооперопромхозу — 3,2 щенка на каждую самку, сдать клеточной пушнины на 274,5 тысячи рублей.

Заготовить и переработать не менее 500 центнеров ягод, 25 центнеров грибов, 55 тонн кедрового ореха, отстрелять и сдать 5 тысяч штук боровой дичи.

Участники слета призывают всех рыбаков, охотников и звероводов района активно включиться во Всесоюзное социалистическое соревнование за увеличение заготовок и производства продукции в 1973 году, решающем году пятилетки, успешно претворить в жизнь исторические решения XXIV съезда КПСС.

ВЕСТИ С АГАНА

Вторая

В шести километрах от временного вахтового поселка третьей районной инженерно-технологической службы НГДУ «Мегионнефть», на крутом изгибе Аган расположена буровая № 3-1. Это самый далекий объект Мегионского управления буровых работ. Здесь на днях с большим ускорением закончила проводку второй скважины бригада мастера Александра Владимировича Максарова.

На этой скважине бригада впервые применила при бурении под направление вертикально-шламовый насос, что позволило сэкономить одни сутки. Вторым резервом, использование которого снизило затраты времени на ремонтные работы, стало технически грамотное обслуживание буровой установки. В общем балансе времени затраты на ремонт оборудования не превысили 0,5 процента при норме 10—15 процентов.

Сейчас ка скважине закончен каротаж, и бригада готовится к спуску эксплуатационной колонны.

Телевизионный мост

Три месяца тому назад, не скрывая своего пессимизма, некоторые наблюдали за тем, как в свободное время бурильщики из бригады Нижневартовского участка «Востокбурвод» Виктора Съедина устанавливали над крышей полевого вагончика телевизионную антенну. Основание для скептиков было: сто километров — расстояние немалое, да и Аган, как предполагали, находится в стороне от зоны действия Нижневартовской передаточной станции. Над настройкой антенны несколько дней мудрствовали в общем-то далекие от телевизионной техники люди — бурильщики Иван Чекалов, Валерий Ваньков и Виктор Кознов, но желание взяло свое: засветился экран, появились устойчивые изображения и звук.

Ныне телевизионная антенна установлена и а городка бригады А. В. Максарова.

Ф. НИКОЛАЕВ.

ПАРТИЙНАЯ ЖИЗНЬ

ВПЕРЕДИ ИДУТ КОММУНИСТЫ

Очень быстрыми темпами осваивается Самотлорское месторождение. С 1969 года, с начала ввода первой скважины № 200, поток «черного золота» ежегодно увеличивается в два и более раза. Нынче из недр Самотлора уже извлечено 11 миллионов 250 тысяч тонн нефти, а всего ее будет добыто 38 миллионов тонн.

Без вдохновенного труда рабочих, инженерно-технических работников, без внедрения новейших достижений техники, применения передовых и научных методов труда невозможны такие высокие темпы разработки и эксплуатации месторождения-гиганта.

Партийная организация районной инженерно-технологической службы НГДУ «Нижневартовскнефть» (секретарь Н. П. Слинин) строит свою работу, исходя из решений XXIV съезда КПСС.

На партийных собраниях там обсуждаются те вопросы, которые способствуют росту производительности труда, улучшают состояние техники безопасности, мобилизуют коллектив на выполнение поставленных задач под девизом: «Добывать нефти больше, лучшего качества, с меньшими затратами».

В период подготовки к обмену партийных документов авангардная роль коммунистов еще более усилилась, поднялась и активность коммунистов. При рассмотрении, например, вопроса «Роль коммуниста в социалистическом соревновании» все выступающие активно обсуждали ход социалистического соревнования, подвергали критике упущения, допускаемые в организации индивидуального соревнования, в выполнении творческих планов.

Заслушивались отчеты коммунистов о выполнении партийных поручений. Пересмотрев свои личные обязательства и творческие планы, многие приняли повышенные обязательства.

Как правило, собрания проводятся открытые, на них приглашаются беспартийные товарищи.

Все коммунисты равномерно распределены по объектам, имеют партийные поручения: одни — постоянные, другие — разовые, и как правило, добросовестно выполняют их.

Партийные группы, созданные не ДНС, проводят воспитательную работу в своих коллективах. Согласно графику по понедельникам коммунисты проводят политинформации на научно-технические темы, рассказывают о событиях в родном стране, районе и за рубежом, следят также за обновлением наглядной агитации.

Организовано социалистическое соревнование. Ежемесячно подводятся итоги выполнения обязательств коллективами ДНС и обсуждаются на общем собрании. Победителю присуждается первое место, вручаются вымпелы и денежная премия.

В подведении итогов принимает участие большое количество людей. Производственно-массовая комиссия, возглавляемая опытным оператором коммунистом Николаем Федоровичем Нюнайкиным, привлекает для проверки обязательств представителей отдела техники безопасности, пожарной части, которые придирчиво обследуют объекты, интересуются общественно-воспитательной и производственной деятельностью соревнующихся коллективов. И только после этого комиссия рекомендует расширенному заседанию цехового комитета кандидатуру победителя.

Все отмеченные недостатки отражаются в акте, который после обсуждения представляется начальнику смены дожимной насосной станции для устранения недостатков.

Ценность этого метода заключается в том, что в подведении итогов соревнования принимают участие сами рабочие. Они обсуждают результаты своего труда, тем самым придается большая гласность соревнованию.

В коллективе немало товарищей, которые своим самоотверженным трудом приумножают славу коллектива. Это коммунисты И. П. Паньков, В. Н. Петрицин, Т. С. Ануфриев, беспартийные — Н. Д. Пирожков, М. Свитов и многие другие.

В марте в районе начался обмен партийных документов. Городской комитет партии оказал высокое доверие коммунистам НГДУ «Нижневартовскнефть»: они первые в районе получили новые партийные документы. В ответ на оказанное доверие коммунисты партийной организации районной инженерно-технологической службы будут всегда на высоте, с честью оправдают высокое звание члена партии, станут и впредь сверять каждый свой шаг с требованиями Программы и Устава КПСС.

М. ЕГОРОВА,
внештатный корреспондент.

В системе политпросвещения

Пять лет учебы позади

На итоговое занятие слушатели школы основ марксизма - ленинизма собрались в просторном кабинете начальника орса нефтяников. К шести часам вечера кабинет стал классом: на стенах — плакаты по диалектическому материализму, на столах — учебники, программы, указка, вдоль стен — стулья. Только правый угол кабинета остался свободным. Здесь на подставках остались стоять два переходящих Красных знамени — управления рабочего снабжения Главтюменьнефтегаза, горкома КПСС и исполкома городского Совета. Эти знамена вручены коллективу Нижневартовского орса нефтяников как победителю социалистического соревнования в первом квартале.

Занятие началось с политинформации. Начальник орса Н. Н. Рыкун рассказал об итогах апрельского Пленума ЦК КПСС. Он подчеркнул, что Пленум еще раз подтвердил стремление нашей партии к миру во всем мире, к обеспечению мирных условий коммунистического строительства в нашей стране. Пленум отметил большой личный вклад Генерального секретаря ЦК КПСС Л. И. Брежнева в дело борьбы за мир на всей земле и безопасность советского народа.

...Пропагандист школы В. Ф. Николенко ставит первый вопрос: Что такое философия? На него отвечает слушатель Л. Т. Москалев. Внимательно слушают его все присутствующие сегодня на итоговом занятии. Многие его товарищи по работе вместе с ним пять лет назад сели за парты данной школы. Последние три года пропагандистом ее является председатель местного комитета профсоюза В. Ф. Николенко.

Краткий и точный ответ Л.Т. Москалева послужил как б.. примером для остальных с.. шателей. Немного времени потребовалось Г. Г. Гончаровой, чтобы ясно, на примерах развития общества и природы раскрыть основной вопрос философии. Затем с рефератом по работе В. И. Ленина «Три источника, три составные части марксизма» выступила заместитель начальника орса по общепиту В. И. Поспелова.

Пропагандист школы В. Ф. Николенко составил план с таким расчетом, чтобы охватить всю пройденную программу за год и чтобы каждый слушатель обязательно выступил. Два-три вопроса, реферат, затем опять два-три вопроса и вновь реферат. Кроме В. И. Поспеловой, с рефератами выступили директор куста № 7 А. В. Романова — «Законы материалистической диалектики», заместитель начальника планового отдела В. С. Даркчан — «Категории материалистической диалектики» и экономист планового отдела С.П. Коновалова — «Как человек познает окружающий мир».

Как рефераты, так и ответы на вопросы были глубокими по содержанию, ясными по изложению. При ответах слушатели приводили примеры, умело пользовались плакатами.

Пройдена программа пятого года обучения. Пропагандист В. Ф. Николенко поздравила всех слушателей с окончанием учебного года. В будущем учебном году они станут изучать научный коммунизм.

В этот же вечер состоялось итоговое занятие и во второй школе основ марксизма-ленинизма орса нефтяников. Пропагандист Т. В. Ханненова провела теоретическую конференцию по теме «Возрастание руководящей роли КПСС — закономерность коммунистического строительства».

В. КИСЕЛЕВ.

Изучаем философию

Организованно состоялось итоговое занятие теоретического семинара при Нижневартовской школе рабочей молодежи. Со слушателями проведена теоретическая конференция на тему «Воспитание всех трудящихся в духе интернационализма и советского патриотизма—важная задача идейно-политической работы КПСС». С хорошими ответами выступили учителя Н. А. Евстигнеева, А. . Баранова, Н. И. Сухоцкая, Е. Ф. Субботина.

В течение года на каждом занятии заслушивались политинформации о важнейших событиях в стране и за рубежом, сообщалось развитие производительных сил нашего района, округа и области. Наибольшую активность проявляли на занятиях слушатели Н. А. Молокова, Э. К. Гарнфуллина, В. В. Першин и другие.

На следующий учебный год запланировано дальнейшее изучение курса философии, программа которого рассчитана на четыре года.

Д. ШУВАЕВ,
руководитель теоретического семинара.

Наши плюсы и минусы

В соответствии с Постановлением ЦК КПСС об экономическом образовании трудящихся при строительном управлении № 44 треста «Мегионгазстрой» с 1 октября 1972 года начал работать экономический семинар по курсу «Основы экономики и управления производством». Пропагандистом был утвержден старший инженер-экономист планового отдела управления А. М. Гаврилов.

Всего в течение учебного года проведено 17 занятий. На итоговом обсуждена тема «Повышение экономической эффективности общественного производства — главное направление экономической политики КПСС». Хорошие знания показали слушатели начальник участка № 4 коммунист И. М. Клоков, экономист планового отдела Р. М. Пальчик, заместитель главного бухгалтера А.П. Ефимова, мастер участка № 3 Л. К. Омельченко, инженер ПТО Л. В. Одинокова и другие. Эти слушатели в течение всего учебного года регулярно посещали занятия, принимали самое активное участие в обсуждении изучаемых тем.

Однако есть и минусы в учебе наших коммунистов и беспартийного актива. Так, мы не полностью закончили программу, три темы остались неизученными. Плохо посещали занятия начальник участка №2 И. А. Сидоров, мастер участка № 1 С. Н. Юдин, главный механик С. Ф. Шапарь и другие. Считаю, что эти слушатели не усвоили экономический минимум.

В будущем учебном году мы продолжим занятия по курсу «Основы экономического управления производством». Пропагандистом намерены утвердить начальника управления Н. Ф. Журавель. Это должно улучшить посещаемость слушателей, повысить их ответственность за учебу.

Л. СМОРШКОВ,
секретарь бюро партийной организации СУ-44.

* * *

Итоговые занятия состоялись в НГДУ «Мегионнефть», рыбозаводе, управлении механизации № 9 треста «Нижневартовскнефтестрой», строительном управлении № 13 треста «Мегионгазстрой», горбольнице, музыкальной школе и многих других предприятий, строек и учреждений.

Радость труда

„Есть порох

Слава бригады бурового мастера Семена Лукича Малыгина из Мегионской ордена «Знак Почета» нефтеразведочной экспедиции перешагнула далеко за пределы района. Коллектив этот складывался в начале шестидесятых годов, когда на Меге и на Баграсе разбуривались первые разведочные скважины. В бригаде трудятся известные и заслуженные мастера бурения, среди которых видное место занимает Михаил Петрович Павлюченко. В бурении Михаил Петрович начал работать с четырнадцати лет, в 1948 году. Мальчиком пришел на буровую, да так с тех пор не расстается с нею.

Михаил Петрович вспоминает, что на том месте, где сейчас контора экспедиции, стояла большая разлапистая пихта. А по берегу один за другим далеко к горизонту уходили стога сена. Бригада первооткрывателей нижневартовской нефти Григория Ивановича Норкина, где Михаил Петрович работал бурильщиком, обосновалась на Баграсе, а бригада Малыгина—в Ермаках. У Малыгина был бурильщиком Симаков, он жил ближе к Баграсу, вот и попросил он Михаил Петровича поменяться местами. С тех пор Павлюченко трудится в малыгинской бригаде.

Последнее время, как говорят геологи, удача покинула мегионцев, даже было такое, что не справлялись с планом. Но вот третий год пятилетки геологи начали успешно, бригада Фаата Хафизова квартальный план по бурению разведочных скважин выполнила на пятнадцать дней раньше срока, а коллектив, которым руководит буровой мастер Владимир Антонович Макар опередил квартальный график на десять дней.

И второй квартал геологоразведчики начали удачно. В апреле пробурено 8028 метров при плане 7000.

— Есть порох в пороховницах, —улыбается, довольный за товарищей, Михаил Петрович.— Не пропали хорошие традиции, которые зародились еще при Григории Ивановиче Норкине..

Учеников у Норкина много в Мегионе: Александр Вялов, Владимир Сухинин, Михаил Карелин, Николай Коновалов, Степан Липковский и другие. Многие из них выросли в своем мастерстве, пошли дальше, иные стали сами руководителями вахт или других не менее ответственных участков. Например, Степан Федорович Липковский сейчас успешно трудится мастером трубной базы. А ведь когда-то бурильщик Павлюченко начинал у Липковского в вахте помбуром. Теперь же Михаил Петрович сам учит молодых своему любимому делу, раскрывает секреты бурового мастерства.



ПЕТР ДМИТРИЕВИЧ ШОРОХОВ ТРУДИТСЯ МОНТАЖНИКОМ В ХОЗРАСЧЕТНОЙ БРИГАДЕ ПЕТРА СТЕПАНОВА ИЗ СУ-29 ТРЕСТА «НИЖНЕВАРТОВСЮЖИЛСТРОЙ».

ВОЗВЕДЕНИЕ НОВОЙ ШКОЛЫ В ПЕРВОМ МИКРОРАЙОНЕ ПО МЕТОДУ НИКОЛАЯ ЗЛОБИНА ПОЗВОЛИЛО ЕЩЕ ШИРЕ РАЗВЕРНУТЬ СОЦИАЛИСТИЧЕСКОЕ СОРЕВНОВАНИЕ. АКТИВНОЕ УЧАСТИЕ В НЕМ ПРИНИМАЕТ И ПЕТР ДМИТРИЕВИЧ (НА СНИМКЕ).

ФОТО И. ЯСЬКО.



Наталья Поликарповна Копытова успешно трудится на Ларьякской звероферме. Шкурки ее лисиц—самые красивые, самые рентабельные на ферме. Чуткая и внимательная к людям, Наталья Поликарповна особенно тепло относится к молодежи — учит, как ухаживать за капризными зверьками, как добиться высокого выхода щенков, как выращивать хорошее потомство.

НА СНИМКЕ: заместитель председателя Нижневартовского горисполкома А. П. Кауртаев вручает передовому звероводу Наталье Поликарповне Копытовой почетную грамоту горисполкома.

ФОТО Ю. Пивня.

ДЕЛА ОХОТНИКОВ И РЫБАКОВ

НИЖНЕВАРТОВСКИЙ коопзаропромхоз, занимаясь освоением природных богатств в системе потребительской кооперации, производит заготовку дикой пушнины, сбор ягод, грибов и кедрового ореха, добывает рыбу, заготовляет и перерабатывает лес, выращивает пушных зверей.

Удельный вес заготовок дикой пушнины за последние годы составил 13 процентов от общего объема производства. Нынче штатных охотников было выставлено 66 человек, сезонных — тридцать два. Охотники обеспечены боеприпасами и промысловым оружием, в каждом отделении и на каждом участке работают заготовители. И хотя план отстрела пушного зверя в 1972 году не был выполнен, нельзя не отметить охотников, которые успешно справились со своими заданиями.

Это Захар Ефимович Камин, Виктор Григорьевич Сигильетов, Илья Константинович Чумин, Владимир Егорович Камин, Арсентий Егорович Прасин. Даже при неблагоприятных условиях они сумели добиться высоких показателей.

Наибольший удельный вес имеет клеточное звероводство. В течение ряда лет на его долю падает треть всей производимой продукции. В настоящее время хозяйство располагает двумя звефермами: 420 лисиц в Ларьяке и 280 — в Корликах. Выход молодняка в минувшем году составил по Корликовской звероферме 1,9, Сабунской — 2,3 на одну самку. Это очень плохой показатель, самый низкий.

Из-за низкого выхода молодняка выросла и себестоимость полученной шкурки, которая составила в Корликах 163 рубля 57 копеек при рациональной стоимости 113 рублей 40 копеек.

У Сабунской звефермы показатели лучше: себестоимость полученной шкурки 126 рублей 99 копеек. Это заслуга таких звероводов, как Наталья Поликарповна Копытова, Александра Николаевна Голошубина, Галина Сластникова, это и заслуга заведующей фермой Марии Васильевны Автономовой.

Справился коопзвероромхоз с планом вылова рыбы. При плане 2700 центнеров ее добыто 3059. Хорошо потрудились рыбаки: Сергей Андреевич Камин, Николай Яковлевич Прасин, Виктор Михайлович Прасин и Тимофей Хохлякин.

Запас рыбы позволяет увеличить выпуск лисьих шкурок. Регламентирует добычу рыбы плохая техническая оснащенность. В коопзверопромхозе нет в достаточном количестве самоходного флота для вывоза рыбы. Рыбозавод же не всегда оперативно решает вопросы приемки рыбы на месте лова, особенно плохо обстояло дело в Передовике осенью 1972 года. Зимой прием рыбы в Передовике вообще не был организован. Руководители коопзверопромхоза были вынуждены просить орсы Нижневартовска купить и вывезти рыбу.

Неполностью удовлетворяются заявки на крупноячеистые сетевые материалы, что в свою очередь будет сдерживать отлов рыбы в наступившем сезоне.

Заслуживает одобрения работа Сосновоборского производственного участка (начальник В. Е. Гришаев). Хочется отметить его отличную организацию добычи пушного зверя, вылова рыбы и заготовки грибов, ягод и орехов.

Коопзаропромхоз в состоянии увеличить производство всех видов продукции. Он может быть рентабельным и прибыльным только как многоотраслевое и комплексное предприятие, поэтому оправдано стремление его руководителей расширять сферу своей деятельности. Узкая специализация хозяйства, одностороннее его развитие экономически не выгодны. Это приводит к чрезмерному напряжению трудовых ресурсов в сезон промысла и к значительному недоиспользованию рабочей силы в остальное время.

При многоотраслевом хозяйстве обеспечивается круглогодовая занятость рабочих, техники, средств транспорта, использование всех основных фондов.

В охотничьем промысле пока еще применяется малопроизводительный ручной труд. Основная проблема дальнейшего подъема промыслового хозяйства — укрепление материально-технической базы. Без механизации и технического перевооружения всех отраслей хозяйственного комплекса нельзя преодолеть противоречия между современными техническими достижениями и примитивностью труда на промысле. Коопзверопромхоз в настоящее время имеет семь тракторов разных марок, уже далеко не новых, и использует их в основном на лесозаготовках.

Водный флот обслуживает рыбаков и заготовителей. Рыбаков здесь стараются обеспечить потребным количеством сетематериалов. Что касается транспорта, то в настоящее время почти все рыбаки имеют в личном пользовании подвесные лодочные моторы. Недостаточно обеспечены охотники транспортными средствами, что при экспедиционном способе промысла является решающим фактором. Совершенно отсутствуют механизированные средства транспорта, способные преодолеть заснеженные пространства.

1973 год, решающий год пятилетки, ставит еще более трудные задачи перед коопзверопромхозом. Заготовку дикой пушнины предстоит довести до 98 тысяч рублей, объем клеточной пушнины увеличить до 111,5 тысячи рублей, получить прибыли 40 тысяч рублей.

Каждому охотнику в нынешнем сезоне предстоит добыть не менее чем на 800 рублей пушнины, рыбаку отловить 80 центнеров рыбы, сборщикам дикорастущих заготовить 6 центнеров ягод, 5 центнеров орехов и 2,5 центнера грибов. Эти задачи трудны, но выполнимы.

Обсудив постановление ЦК КПСС, Совета Министров СССР, ВЦСПС и ЦК ВЛКСМ о развитии Всесоюзного социалистического соревнования, коллектив коопзверопромхоза принял на себя повышенные социалистические обязательства. И выполняет их.

Квартальный план производства продукции выполнен на 142,7 процента.

М. СОЛОВЬЕВА,
внештатный корреспондент.

в пороховницах!“

Вот, например, Валентин Тишинский впервые увидел буровую в Мегионе. Вахта Павлюченко хорошо приняла новичка, научила работать, любить нелегкую профессию. Сейчас Валентин—дизелист в бригаде Хафизова, но всегда рад встретить своих первых наставников. Александр Вялов работал помбуром у Павлюченко, сейчас сам стал бурильщиком, успешно работает у Хафизова. Геннадий Анисимов тоже был помбуром, стал бурильщиком в своей бригаде. Михаил Петрович рад успехам товарищей, всегда готов придти на помощь, дать добрый совет.

Много внимания, заботы уделяет Павлюченко своей вахте. Ведь вахта, считай, та же семья, все вместе: и радость, и, бывает, неудача на всех.

Михаил Петрович говорит:

— Я скажу о своих товарищах: вахта у меня собралась хорошая. Помбур Марьян Иванович добросовестно относится к делу, азартный человек в работе. Или вот дизелист Перунов честно работает, дизели любит. Юдин — помощник дизелиста, до армии у меня работал, вернулся из армии — и к нам. Тоже честный, трудолюбивый человек.

Честный человек в понятии Михаила Петровича—это человек, который добросовестно трудится, дорожит своей работой. Сам-то он двадцать пять лет отдал буровой.

— Скоро на пенсию, так и расстанемся мы с ней,—шутит Михаил Петрович, потому что до пенсии ему... словом, еще на его счету будет не одно месторождение, а уж буровых—несть числа. Потому как бурильщику Павлюченко сорок с небольшим, как говорится, все еще впереди.

БРИГАДА Героя Социалистического Труда Малыгина в третьем году пятилетки взяла обязательство пробурить 23 тысячи метров разведочных скважин. Задача не малая, поэтому бурильщик Павлюченко очень переживает за те упущения, которые нет-нет да и проявятся на буровой. Недостаточно хорошо работает оборудование, только по этой причине потеряно безвозвратно 10 дней. Бывают и организационные недоработки, а все вместе сказывается на проходке.

...Короток выходной у бурильщика, мало его видят дома. Кроме чисто производственных вопросов, которые надо решать на базе, есть еще и общественная работа, партийные поручения. Все это нужно успеть сделать в выходной. И так двадцать шестой год подряд идет у Михаила Петровича, потому что такой уж он беспокойный человек.

М. БОРОДИНА,
внештатный корреспондент.

◆ С первой научно-практической конференции учителей

КЕМ БЫ ОНИ НИ СТАЛИ

Именно мы, учителя, выковываем характер человека, формирует его мировоззрение, готовим его к жизни, труду самых различных областях. Мы горды нашими выпускниками, правильно выбравшими себе дорогу в жизни.

Но мы горды и теми выпускниками, которые свою жизнь посвятили рабочим специальностям и трудятся в родном городе Нижневартовске: Анатолием Сальниковым, награжденным за трудовые отличия орденом «Знак Почета», юбилейной медалью и Грамотой ЦК ВЛКСМ, буровым мастером Владимиром Литаиненко. Влились в рабочие ряды после окончания десятилетки К. Стампольский, В. Иванов, Г. Мицулявичус, В. Ламбин, Н. Крюкова и другие.

Наши выпускники хорошо зарекомендовали себя в вузах: Это Т. Бабенко О. Черепанова, Л. Крюкове и В. Кугаевский, конкурсные работы которого по проектированию строительных объектов до сих пор хранятся в Тюменском индустриальном институте. Это результат формирования склонностей, творческих поисков именно на уроках.

Но как бы работа по профориентации ни была продумана, она носит несколько эпизодический характер. Наша задача — перенести ее из уроки, при тематическом планировании учитывать возможности самого предмета.

Основное содержание работы по профориентации в школе состоит в том, чтобы систематически знакомить учащихся в процессе преподавания учебных предметов, связывать содержание изучаемых предметов с той или иной профессией.

Учителя первых классов ставят своей целью развитие основ трудовой культуры, умения планировать и организовать свою работу и работу товарищей, знакомство с производственной деятельностью людей. Т. М. Фирсова, проводя уроки природоведения во втором классе, совершила со своими ребятами экскурсию в теплицы совхоза. Профессия огородников для малышей представилась интересной и привлекательной. А на урок чтения «Труд людей—на пользу родной стране» пришли мамы: врач, швея, рыбообработчица.

В старших классах для ознакомления учащихся с профессиями мы используем общеобразовательные предметы.

О многих химических производствах и соответствующих им профессиях инженеров-химиков, техников и рабочих (аппаратчиков, операторов и др.) на уроках химии рассказывают Н. А. Самонова и Т. П. Снаговская.

Преподаватель физики А. И. Скрябина при изучении темы «Постоянный электрический ток» познакомила учащихся с профессиями электросварщика, электрика, монтера.

В курсе истории СССР Д. Ф. Каморкина, Л. Ф. Мацаева дают сведения о достижениях русской и советской техники, об изобретателях и умельцах дореволюционной России, о выдающихся советских ученых, инженерах, рабочих и колхозниках. На уроках истории и географии, освещая историю народного хозяйства СССР, учителя нашей школы показывают, как в результате развития техники изменяется профессиональная структура нашего общества.

Больше всего ребят интересуют профессии, которые нужны в нашем крае. Подробно о них говорили при изучении своего Западно-Сибирского экономического района. Е. В. Зонова, преподаватель географии, рассказывала, что в связи с быстрым развитием нефтяной, газовой, рыбной, лесной промышленностей у нас с каждым годом растет спрос на геологов, буровиков, нефтяников, строителей...

Широкие возможности для профессионального просвещения учащихся в области рабочих профессий открывает трудовое обучение. Знакомя учащихся с каким-то строительным материалом, с его значением в народном хозяйстве, учитель труда И. С. Медведев рассказывает о профессиях, связанных с лесоводством, с охраной лесов.

Большую работу на уроках по профориентации проводит секция учителей русского языка и литературы. Л. П. Самарина на уроке развития речи в 5 классе оформила стенд, рассказывающий о людях различных профессий.

При изучении большого раздела обществоведения «Социализм и коммунизм» есть возможность познакомить ребят с множеством новых профессий. Учительница Н. С. Бнятова ориентирует их именно не выбор тех, которые необходимы нашему краю, городу и району. А вот как она провела урок по теме «Оплата труда при социализме». Настроило ребят само вступление, значительное, почти торжественное — о близком начале их трудовой жизни. Ребятам предложено написать заявление о приеме на работу. Класс переживает определенный психологический момент. Учительница демонстрирует обычную трудовую книжку. Рассматривая ее, ребята с интересом знакомятся с документом, его разделами, графами, записями. Документ подан ярко, эмоционально: «С этой книжкой вы пройдете через всю жизнь. Это ваше трудовое лицо». Школьники увидели, как своеобразно отражается в этом документе жизнь, судьба человека. Они поняли: надо с честью выполнять гордую, почетную должность человека на земле, надо служить людям, Родине, любимому делу, кем бы ты ни был.

А. СУЩАЯ,
директор Нижневартовской средней школы № 1.

Беседа врача

Профилактические прививки — надежная защита от брюшного тифа

Каждое перенесенное инфекционное заоолевание оставляет после себя иммунитет, то есть невосприимчивость организма к той или иной инфекции.

Длительность иммунитета при перенесении различных инфекционных заболеваний различна. Все знают, что гриппом можно заразиться и заболеть каждый год, а например, после перенесенной кори повторное заоолевание почти никогда не возникает. Но всякое инфекционное заболевание, будь оно тяжелым или легким, наносит вред здоровью человека и в конечном итоге укорачивает человеческую жизнь.

Издавна человечество думало о том, как предохранить людей от заражения инфекционными болезнями. Заметив особенность некоторых заболеваний даже после перенесения в легкой форме оставлять невосприимчивость к повторным заражениям, люди старались привить себе то или иное заоолевание. Так, при оспе это делалось путем втирания в кожу здорового человека корочек, взятых с кожи больного. Английский врач Дженнер заметил, что прививки коровьей оспы надежно предохраняют от заражения человеческой оспой. 14 мая 1796 года он впервые привил ребенку коровью оспу для предохранения его от оспы натуральной. С тех пор борьба со многими инфекционными заболеваниями сопровождается успехами.

В настоящее время существует множество вакцин, предназначенных для прививок от многих инфекций. Вакцины готовятся из убитых, ослабленных микробов, при введении которых в организм заболевание не возникает, но вырабатывается невосприимчивость —иммунитет. Только иногда при введении вакцины может незначительно повыситься температура, появиться слабость, недомогание.

Каждый год в нашем районе проводятся прививки против брюшного тифа. Брюшной тиф — острое инфекционное заболевание, которое относится к числу наиболее тяжелых. Начинается оно постепенно, в первые дни больные остаются на ногах, чувствуя лишь общее недомогание, озноб, отсутствие аппетита, головную боль. Через 5—7 дней наступает период долгого развития болезни: мучительная головная боль, высокая температура, бессонница. На коже больных появляется сыпь. Так как при любом течении болезни брюшного тифа всегда развиваются язвы тонкого кишечника, то могут наступить опасные осложнения— прободение кишечника или кишечные кровотечения.

Прививки против брюшного тифа предохраняют нас от этого опасного заболевания. Поэтому нужно своевременно сделать прививку против брюшного тифа, она надежно защитит от заражения им.

Л. КУЙДА,
врач Нижневартовской городской санэпидстанции.



На весь мир славятся изделия Оренбургской фабрики пуховых платков. Легкая, нарядная «паутинка» неоднократно завоевывала медали международных выставок. Коллектив передового предприятия области расширяет выпуск продукции, пользующейся большим спросом. На снимке: передовые вязальщицы Валентина Вялых (слева) и Нина Горина демонстрируют ажурные платки.

Фото Г. Быкова.
(Фотохроника ТАСС)

◆ МЕРЫ ПРИНЯТЫ

«СУДЬБА УРОЖАЯ ВЫЗЫВАЕТ ТРЕВОГУ»

Так называлась передовая статья, опубликованная в № 25 нашей газеты. О принятых мерах сообщил начальник сельхозотдела главюменьнефтегаза А. Шешуков.

Под картофель и овощи на поля совхоза «Нижневартовский» вывезено более двух тысяч тонн навоза. Совхоз в достаточном количестве располагает минеральными удобрениями: 50 тонн суперфосфата, 25 тонн хлористого калия. В конце мая будет завезено 20 тонн аммиачной селитры.

За беспечное отношение к развитию растениеводства директор совхоза Я. Л. Мармышев наказан в дисциплинарном порядке.

«ОБ ОХРАНЕ ТРУДА ПОМНИТЬ ВСЕГДА»

Так называлась опубликованная 10 апреля с. г. в «Ленинском знамени» статья, в которой говорилось о недостаточном внимании руководителей Мегионской нефтеразведочной экспедиции к охране труда.

Как сообщил нам главный инженер экспедиции А. Вырвыкишко, статья обсуждена на профсоюзно-хозяйственном активе, разработаны необходимые мероприятия.

Вводится трехступенчатый контроль за состоянием техники безопасности, в каждой вахте буровых бригад избран общественный инспектор. Ежедневно в сеансы связи руководители объектов сообщают на базу о результатах первой ступени контроля. На участках проходят собрания, посвященные охране труда.

В экспедиции начала выходить сатирическая газета, бичующая недостатки в охране труда.

ОБСУЖДАЛИ НА СОБРАНИИ

В заметке «Как стать обжорой», опубликованной в нашей газете 5 апреля текущего года, за низкую культуру обслуживания посетителей критиковались работники ресторана «Огни Сибири». Как сообщил редакции начальник орса нефтяников Н. Н. Рыкун, «заметка обсуждена на общем собрании. Со всеми официантами проведена разъяснительная работа по правилам отпуска всех блюд, а также по вопросу улучшения культуры обслуживания посетителей».



ПОКАЗЫВАЕТ «ОРБИТА»

Время московское

Четверг, 17 мая

9.30 Программа передач. 9.35 Новости. 9.45 Цветное телевидение для детей. «Загадки и отгадки». 10.05 Чемпионат СССР по футболу. ЦСКА — «Динамо» (Тб.). 2-й тайм (в записи). 10.50 Ленинский университет миллионов. «КПСС— партия интернационалистов-ленинцев». Принимают участие: секретарь ЦК КП Таджикистана И. Р. Рахимов. 11.20 Оперетта Ф. Легара «Веселая вдова». Спектакль Московского театра оперетты. 14.00 «Время». Информационная программа. 14.30 Заключительный концерт фестиваля искусств «Московские звезды». 1-е отделение. Трансляция из Кремлевского Дворца съездов. 15.40 «Анри Барбюс». (К 100-летию со дня рождения). 16.10 Заключительный концерт фестиваля искусств «Московские звезды». 2-е отделение. 17.20 «В едином строю». К 18-й годовщине Варшавского Договора. 17.40 Цветное телевидение. К. Зидаров. «Царская милость». Фильм-спектакль МХАТ им. Горького. 19.00 «Время». Информационная программа». 19.30 Приглашает концертная студия в Останкине. Музыка кино и телевидения. А. Эшпай 20.30—21.00 Спортивная программа.

Пятница, 18 мая

10.00 Информационная программа. (К визиту Генерального секретаря ЦК КПСС, члена Президиума Верховного Совета СССР товарища Л. И. Брежнева в Федеративную Республику Германию). 10.30 «Шедевр». Л. В. Бетховен. Концерт для фортепиано с оркестром. Исполняет народный артист СССР Э. Гилельс и оркестр государственной Дрезденской капеллы под управлением О. Сюитнера. 11.10 Х. Луйк. «Звездный час». Телевизионный спектакль 12.20 «Мир и труд неотделимы». Советские люди одобряют решения апрельского Пленума ЦК КПСС. 12.35 «Музыка театра». Артисты Центрального театра Советской Армии на сцене концертной студии в Останкине. 14.00 «Время». Информационная программа. 14.30 Цветное телевидение. Концерт оркестра русских народных инструментов Всесоюзного радио и Центрального телевидения. 15.15 «Актуальные проблемы науки и культуры». Использование биологических ресурсов водоемов. Ведет передачу член-корр. АН СССР Г. В. Никольский. 15.45 Цветное телевидение. Премьера фильма-оперы «Паяцы». (ФРГ). 17.00 Цветное телевидение. «В мире животных». 18.00 Беседа с министром юстиции СССР В. И. Теребиловым. 18.30 Музыкальная программа по письмам телезрителей. 19.00 «Время». Информационная программа. К визиту Генерального секретаря ЦК КПСС, члена Президиума Верховного Совета СССР товарища Л. И. Брежнева в Федеративную Республику Германию. 19.30—21.00 Цветное телевидение. «Длинный день». Художественный фильм.

Суббота, 19 мая

8.00 Программа передач. 8.05 Новости. 8.10 Цветное телевидение для школьников «С днем рождения, пионерия!». 9.15. «Огни цирка». 9.55 «Земля, на которой я счастлив». Рассказ о достижениях трудящихся Еврейской автономной области. 10.25 «Здоровье». 10.55 Цветное телевидение. Программа мультипликационных фильмов. «Раз, два, дружно!», «Крокодил Гена». 11.25 «В мире бизнеса». «Торговцы оружием». Ведет передачу политический обозреватель Центрального телевидения и Всесоюзного радио В. Дунаев. 11.50 «Музыкальный киоск». 12.20 А. Мулярчик. «Присутствие». Премьера телевизионного спектакля. 14.00 «Время». Информационная программа. К визиту Генерального секретаря ЦК КПСС, члена Президиума Верховного Совета СССР товарища Л. И. Брежнева в Федеративную Республику Германию. 14.45 Дирижирует народный артист СССР К. Иванов. В программе произведения Л. В. Бетховена и П. И. Чайковского. 16.50 Цветное телевидение. «Конец атамана». Художественный фильм. 1-я серия. 18.00 Чемпионат СССР по футболу. «Заря» (Ворошиловград) — «Динамо» (К.) 20.20 «Время». Информационная программа. К визиту Генерального секретаря ЦК КПСС, члена Президиума Верховного Совета СССР товарища Л. И. Брежнева в Федеративную Республику Германию. 20.30—21.00 Концерт.

Зам. редактора В. КИСЕЛЕВ.

ПРИГЛАШАЮТ НА РАБОТУ:

Нижневартовская автотранспортная контора СРОЧНО — экономиста по финансовой работе, инженера отдела снабжения, старшего инспектора отдела кадров, начальника отдела труда и кассира (временно), инженера-экономиста планового отдела, юрисконсульта, секретаря-машинистку.

Оплата согласно штатному расписанию.

ЖКК НГДУ «Мегионнефть»— строителей со средним специальным образованием для замещения должности техника.

Обращаться в ЖКК по ул. Омской, № 9.

Нижневартовская САТК — высококвалифицированного художника и фотографа.

За справками обращаться: г. Нижневартовск, САТК, администрация.

Нижневартовский хлебокомбинат на постоянную работу СРОЧНО — слесаря, электрика, секретаря-машинистку, рабочих в цех безалкогольных напитков, рабочих в цех розлива вина, лаборантов, механика и начальника цеха розлива водки.

ШКОЛА ФЗУ ПРИ ФАБРИКЕ ИМ. Я.М. СВЕРДЛОВА

постоянно производит набор учащихся для обучения профессиям: прядильщиц, ровничниц и ткачей

Срок обучения 12 месяцев.

Принимаются девушки в возрасте от 15 до 19 лет с образованием не ниже 7 классов.

Во время обучения в течение шести месяцев все учащиеся получают стипендию 37 рублей и оплату за выработанную продукцию. После 6 месяцев обучения учащиеся переходят на вдельную оплату труда. Заработная плата к этому времени доходит до 60—70 рублей, а после окончания школы до 120—130 рублей.

Первые два месяца учащиеся питаются бесплатно.

ПРИ ФАБРИКЕ ИМЕЮТСЯ вечерний текстильный техникум и школа рабочей молодежи. Поступившим в школу ФЗУ предоставляется возможность одновременно учиться в школе рабочей молодежи или в техникуме.

Обучающимся предоставляются постельные принадлежности и бесплатное общежитие. Оплачивается проезд до места учебы.

Прием в школу без экзаменов.

При поступлении требуются следующие документы: паспорт или свидетельство о рождении, свидетельство об образовании или справка из школы, справка с места жительства и о семейном положении, две фотокарточки размером 3Х4, справка из райсобеса, если поступивший круглый сирота или отец — инвалид Отечественной войны, так как они зачисляются на бесплатное питание до конца выпуска.

Лица с остротой зрения ниже 0,8 в школу не принимаются.

Документы сдаются лично при поступлении в школу.

За справками обращаться по адресу: г. Камешково Владимирской области, школа ФЗУ.

ПУТЬ СЛЕДОВАНИЯ: из г. Москвы по железной дороге с Курского вокзала до г. Владимира, от Владимира до г. Камешково — электричкой.

ДИРЕКЦИЯ ШКОЛЫ ФЗУ.

НАШ АДРЕС: 626444
г. Нижневартовск, Дом Советов

ТЕЛЕФОНЫ: редактора — 0-98, зам. редактора — 0-85, промышленного отдела —0-85 (2 за.), ответственного секретаря и отдела писем — 0-87, типографии — 0-87 (2 за.).

ГАЗЕТА ВЫХОДИТ ПО ВТОРНИКАМ, ЧЕТВЕРГАМ И СУББОТАМ

Тираж 8 00

Пролетарии всех стран, соединяйтесь!

ЛЕНИНСКОЕ ЗНАМЯ

ОРГАН НИЖНЕВАРТОВСКОГО ГОРКОМА КПСС И ГОРОДСКОГО СОВЕТА ДЕПУТАТОВ ТРУДЯЩИХСЯ ТЮМЕНСКОЙ ОБЛАСТИ

Издается с 4 сентября 1941 года ✦ № 60 (3198) ✦ СУББОТА, 19 мая 1973 г. ✦ Цена 2 коп.

Сегодня — день рождения пионерской организации им. В.И.Ленина



Фото И. ЯСЬКО.

ПИОНЕРИЯ ГОРОДА НА МАРШЕ „ВСЕГДА ГОТОВ!“

Л. ДУНИНА, секретарь горкома ВЛКСМ по школам

В этом году страна отмечает 51-ю годовщину со дня рождения Всесоюзной пионерской организации имени В. И. Ленина. День пионерии — традиционный праздник не только юных ленинцев, но и всех советских людей. Многие поколения строителей нового мира прошли первую школу коммунизма.

Юные пионеры, верные традициям своих отцов и матерей, совершают много славных дел. Вместе с многомиллионным отрядом красногалстучных сегодня отдает рапорт Родине о выполнении ленинских заветов и пионерия Нижневартовска.

VI Пленум ЦК ВЛКСМ и VI Всесоюзный слет юных ленинцев в Артеке призвали пионерские отряды и дружины продолжить Всесоюзный марш «Всегда готов». Одиннадцать дружин и 155 пионерских отрядов нашего района шагают его маршрутами.

Учиться на совесть — вот основной долг пионеров. В этом учебном году в нашем районе состоялись слеты отличников, предметные олимпиады, сборы. Наилучших успехов в учебе достигли пионеры Мегионской средней, Вековской восьмилетней, Нижневартовской второй и третьей школ. Успешно работает в дружине имени Павлика Морозова пионерский университет «Учись учиться».

Нижневартовские пионеры крепят дружбу с детьми всех национальностей нашей страны и братских народов. В дружинах прошли недели солидарности с детьми стран, борющихся за свою независимость. Во второй школе она началась с радиогазеты «Мир и дружба на всей планете».

Много интересного узнали члены клуба интернациональной дружбы «Светлячок» в Мегионской средней школе. Руководит им преподаватель иностранного языка З. М. Свитнова.

Наши пионеры всегда помнят, что готовятся стать защитниками Родины. Все они — юнармейцы, стремятся принять активное участие в спорте, чтобы стать волевыми — закаленными людьми.

Сильная хоккейная команда есть в Мегионской средней школе. Она победила на городских и окружных соревнованиях. Одно из призовых мест заняла и на областных состязаниях.

Растут ряды славных ленинских внучат. В канун 103-й годовщины со дня рождения великого вождя в пионеры принято 660 октябрят нашего района. А пионерские дружины 175 лучших своих питомцев рекомендовали в ряды Всесоюзного Ленинского Коммунистического Союза Молодежи.

Все ближе и ближе день, когда улицы столицы Германской Демократической Республики заполнят юноши и девушки со всех концов земного шара. Начнется X Всемирный фестиваль молодежи. Большой интерес проявляют школьники к строке, где соберется юность земли. Проходят классные часы, беседы, диспуты, где ребята знакомятся с жизнью наших друзей в ГДР.

Сегодня пионерия Нижневартовска подводит итоги первого года марша, посвященного 50-летию присвоения пионерской организации имени В. И. Ленина. А сделано ими немало. Боевая, достойная смена растет покорителям Самотлора!

Пусть в этот весенний день мея разнесутся далеко над нашим молодым городом позывные пионерского горна и звонкие песни о счастливом будущем детей Страны Советов!

● 17 июня — выборы в местные Советы

Светят огни агитпункта

Коллектив автотранспортной конторы единогласным решением назвал своими кандидатами в депутаты городского Совета Веру Булыгину и Любовь Ткаченко. Это лучшие шоферы нашего хозяйства, активные общественники. В. Булыгина уже два созыва является депутатом районного, а затем городского Советов. И вот избиратели ее округа вновь оказали ей высокое доверие.

На днях в нашем агитпункте состоится встреча избирателей с депутатом В. Булыгиной. Кстати, сейчас в агитпункте ежедневно проводятся различные мероприятия навстречу выборам, организовано дежурство агитаторов. В агитпункте — телевизор, настольные игры, периодическая печать, Положение о выборах в местные Советы.

Старший инженер ПТО Н. М. Соснина готовит беседу «Выборы в СССР». Инструктор по спорту А. Базуев и председатель местного комитета А. Громов проведут шахматный турнир. Скоро в агитпункте выступит с концертом наша художественная самодеятельность совместно с подшефными — ребятами из музыкальной школы.

У нас есть своя киноустановка. До дня выборов в агитпункте будут периодически демонстрироваться кинофильмы.

Много старания прилагает заведующий агитпунктом А. М. Разумеев — контрольный механик, молодой коммунист, чтобы подольше вечером светились окна агитпункта.

А. ШАНЬГИН, секретарь бюро партийной организации АТК.

● ● ●

К сведению избирателей

ГОРОДСКАЯ ИЗБИРАТЕЛЬНАЯ КОМИССИЯ ПО ВЫБОРАМ В НИЖНЕВАРТОВСКИЙ ГОРОДСКОЙ СОВЕТ ДЕПУТАТОВ ТРУДЯЩИХСЯ РАБОТАЕТ В ПОМЕЩЕНИИ ДОМА СОВЕТОВ НА 2-ОМ ЭТАЖЕ, КОМНАТА № 38, ТЕЛЕФОН 0-51 (1 ЗВОНОК).

ИСПОЛКОМ ГОРСОВЕТА.

Каждый день третьего года пятилетки — ударный!

Новый Всесоюзный

Все еще памятен Всесоюзный рекорд, установленный в честь 100-летия со дня рождения В. И. Ленина в апреле 1970 года буровой бригадой Геннадия Михайловича Левина. Тогда ВЕРТИКАЛЬНАЯ скважина 9-бис на Самотлоре была пробурена с небывалой скоростью 12455 метров на станок в месяц.

С тех пор прошло более трех лет, и пона никому не удавалось превзойти эту скорость.

И вот 16 мая бригада ныне уже Героя Социалистического Труда Геннадия Михайловича Левина установила новый Всесоюзный рекорд скоростного бурения скважин на Самотлоре. Скважину № 3298 глубиной 1910 метров — на этот раз уже НАКЛОННО-НАПРАВЛЕННУЮ — она прошла со скоростью 14 105 метров на станок в месяц. Чтобы пробурить эту скважину, бригаде потребовалось всего четверо суток. Норма — тринадцать.

А. СМИРНОВ.

Стараемся для буровиков

ОЧЕНЬ хорошо работают в третьем, решающем году девятой пятилетки наши бригады, возглавляемые И. В. Кулешей и И. А. Князевым. Каждую буровую бригаду они обеспечивают двумя кустами, создают для буровиков зеленую улицу.

Бригада И. В. Кулеши, например, построила кустовых оснований 23 361, лежневых трасс — 42 360 квадратных метров. А обязательства были на это время такие: построить 23 тысячи квадратных метров кустовых оснований и 26 530 квадратных метров лежневых трасс.

Умеют держать свое слово экскаваторщики Н. П. Колеганов, Ф. В. Щербинин, В. И. Курчаков, В. Я. Гамбург, И. В. Жук, В. П. Кузнецов, бульдозеристы И. Х. Старков, Ф. М. Кашапов, Р. Ш. Гатаулин.

Благодаря таким вот молодцам предприятие получило в первом квартале 133 тысячи рублей балансовой прибыли.

М. СУВОРОВ, начальник специализированного строительного управления № 2.
Л. БЕРДНИК, секретарь партбюро.
Н. ЧУБ, председатель постройкома.

Для строительства города

Всего несколько дней прошло с начала открытия навигации, а мы получили для дальнейшего строительства города уже 20 тысяч тонн цемента, шифера, стекла, кирпича, деталей для домов.

Досрочно (за 24 часа при норме 34) выгружен цемент из судна № 716. С ускорением на три часа снят железобетон с баржи № 1109. Все 14 барж обработаны в срок или досрочно.

Тон в социалистическом соревновании задают бригады, которыми руководят коммунисты Михаил Резник и Борис Насибуллин. Нормы выработки они выполняют на 165—170 процентов.

В. ИШКИНИН, начальник управления производственно-технологической комплектации треста «Нижневартовскжилстрой».

МЕГИОНСКОЕ месторождение нефти расположено в низине, и в весенне-летнее время серьезную опасность представляет для него паводок.

Вода уже идет в наступление, однако на промыслах все в порядке. Коллективы районных инженерно-технологических служб № 1 и № 2, возглавляемые Георгием Тимофеевичем Малышкиным и Нилом Ахметовичем Гирфановым, своевременно и тщательно подготовились к паводку.

Здесь проведена огромная подготовительная работа, всему оборудованию сделана квалификационная профилактика, на каждой скважине наведен образцовый порядок. При всем этом соблюдены требования эстетики.

Промысловики Мегиона не только выполняют план добычи нефти, но и ежесуточно дают ее 150 тонн сверх графика. Перекрывают график и соседи — ватинцы, которые, кстати, перевыполняют из месяца в месяц и план ввода скважин в эксплуатацию.

А. ГЕНЗЕ, начальник центральной инженерно-технологической службы НГДУ «Мегионнефть».

ПАВОДОК ОБУЗДАН

Претендент на первенство

В мае лучше всех начала работать у нас бригада кавалера орденов Ленина и Октябрьской революции Григория Кузьмича Петрова. На счету этой бригады уже 4714 метров. План мая перекрыт на 1514 метров.

С начала года бригада Г. К. Петрова пробурила 25 624 метра и работает в счет августа.

По итогам соревнования за апрель на первое место в районе вышла бригада А. Д. Шакшина. А сейчас на это почетное место вполне основательно претендует Григорий Кузьмич со своими товарищами.

Х. ЗАЛЯЕВ, начальник планового отдела УБР-2.

Заметки экономиста

НЕФТЯНИКИ всегда на высоте

1972 год коллектив НГДУ «Нижневартовскнефть» имени В. И. Ленина закончил успешно, выполнил все повышенные социалистические обязательства.

Партия и правительство высоко оценили работу нашего коллектива, присуждая ему первые три квартала переходящее Красное знамя Совета Министров СССР и ВЦСПС с вручением первой денежной премии. А в честь золотого юбилея — 50-летия образования Союза Советских Социалистических Республик—нам вручен юбилейный Почетный знак ЦК КПСС, Президиума Верховного Совета СССР, Совета Министров СССР и ВЦСПС.

План добычи нефти выполнен 16 декабря и сверх плана ее добыто 1144,8 тысячи тонн. Перевыполнены задания по выпуску продукции, снижению себестоимости, соблюдению режима экономии, получено сверхплановой прибыли в сумме 2,1 миллиона рублей. Путем внедрения новой техники, механизации трудоемких процессов и постоянного совершенствования организации рабочих мест повышена производительность труда на 1,6 процента по сравнению с планом, а по сравнению с 1971 годом — на 18,4 процента.

Хорошо потрудился коллектив районной инженерно-технологической службы № 1. При плане 128 введено в эксплуатацию 159 скважин, то есть сверх плана вступила в строй 31 нефтяная скважина. Кроме того, резко сократился фонд бездействующих нефтяных скважин (29 на начало года до 11 скважин на конец года). Это достигнуто при общем увеличении эксплуатационного фонда в два раза, что способствовало получению дополнительно 345,7 тысячи тонн нефти. Цех подготовки и перекачки план сдачи нефти государству выполнил на 105,9 процента. Цех поддержания пластового давления закачал сверх плана 4,2 миллиона кубометров воды в недра Самотлора, что составляет 116,8 процента плана. И остальные подразделения своим самоотверженным трудом способствовали перевыполнению плана добычи нефти.

Большая работа проведена в области внедрения новой техники и технологии. На 32 скважинах внедрены футерованные насосно-компрессорные трубы, 17 установок «Спутник», построено 7 кустовых насосных станций.

К действующей системе «ПАТ-Нефтяник» подключены 9 замерных установок, 11 блочных кустовых насосных станций и одна дожимная насосная станция № 2.

Массовое социалистическое соревнование в третьем, решающем году девятой пятилетки в НГДУ «Нижневартовскнефть» имени В. И. Ленина поднялось на новую, более высокую ступень. Отвечая делом на призыв партии дать продукции больше, лучшего качества и с меньшими затратами, трудящиеся вскрывают и приводят в действие дополнительные резервы.

Коллектив НГДУ взял на себя повышенные обязательства: в 1973 году взять на Самотлоре сверх плана 1370 тысяч тонн нефти. Из них он уже добыл 200 тысяч тонн.

Для поддержания пластового давления закачано в пласт сверх плана 416 тысяч кубометров воды. Объем реализованной продукции выполнен на 102,4 процента, что способствовало получению дополнительной прибыли в сумме 1,38 миллионов рублей, при стопроцентной себестоимости одной тонны нефти.

В первом квартале внедрены 5 автоматизированных замерных установок «Спутник», 3 блочные кустовые насосные станции, 6 скважин оборудованы футерованными насосно-компрессорными трубами, одна скважина переведена на бескомпрессорный внутрискважинный газлифт.

Внедрено 26 мероприятий из плана научной организации труда. На водозаборе озер Кымыл-Эмтор и Ленинградского начат бесклапанный прием воды, что исключило замерзание насосов. На водозаборе реки Вах и КНС-1 действует автоматический запуск и остановка насоса. На новых ДНС внедрены в булитах волноотбойники, что позволило улучшить технологию сепарации и сократить потери нефти.

Внедрено 25 рационализаторских предложений с общей экономией 13 тысяч рублей. Наиболее ценные из них следующие: схема управления и защиты синхронных двигателей до 2000 киловатт, универсальный центратор для труб, защита электродвигателей от перегрева подшипников качения и другие.

А вот наши лучшие рационализаторы: Ю. Г. Высоцкий, И. Д. Махнин, М. А. Лазарев, Н. В. Нюняйкин.

Большое внимание уделяется у нас движению за коммунистический труд, индивидуальному социалистическому соревнованию, соревнованию за звание ударника коммунистического труда. Три коллектива носят почетное звание «Коллектив коммунистического труда»: РИТС-1, ЦНИПР и прокатно-ремонтный цех эксплуатационного оборудования. Два коллектива борются за звание коллектива коммунистического труда. Это цех автоматизации и цех капитального ремонта скважин.

Наилучших показателей в предмайском социалистическом соревновании добились коллективы РИТС-1, цех ППД и ЦНИПР (руководители В. Н. Иванов, Б. Г. Кошелев и Л. Д. Рогожин).

С удовольствием называю имена передовиков производства, ударников коммунистического труда. Вот они: Ю. В. Нечаев, оператор, Н. С. Першин, электромонтер, Н. С. Солощенко, бурильщик, Н.В. Епиков, оператор добычи, М. С. Ануфриев, оператор добычи, В. Г. Гаврилов, токарь, А. К. Лебедев, газорезчик.

Нынче мы решаем большие задачи:

обеспечить прирост добычи нефти 17 миллионов тонн из 30 по стране, то есть более половины, закачать в пласт 66 миллионов кубометров воды, ввести в эксплуатацию 187 нефтяных скважин, освоить 110 миллионов рублей основных фондов.

Коллектив уверен, что задачи эти будут решены.

А. ЛЕВИНА,
начальник планового отдела НГДУ «Нижневартовскнефть».

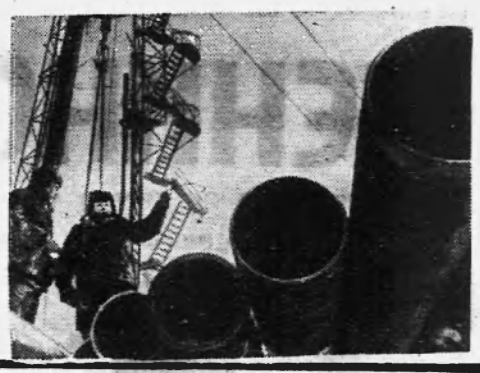

ТОМСКАЯ ОБЛАСТЬ. Включившись во Всесоюзное социалистическое соревнование,промысловики Александровского района, который, по утверждениям специалистов, «плавает» на нефти, обязались в третьем, решающем году пятилетки увеличить добычу нефти по сравнению с 1972 годом на 775 тысяч тонн, пробурить 152 тысячи метров скважин и сдать в эксплуатацию 71 скважину.

На снимке: на буровой 676 перспективного Советско-Сосниского нефтеносного месторождения.

Фото А. Кузярина.

(Фотохроника ТАСС).

У НАШИХ СОСЕДЕЙ

Слово и дело коммуниста

«Алло!... Диспетчер? Это говорит машинист КНС-63 Заляев. У меня все в порядке, агрегаты работают нормально. Давление на приеме 14 атмосфер, а на выкиде — 160. За прошедшие сутки закачано в нефтяные пласты 5785 кубометров воды».

...Так начинается рабочий день передового машиниста КНС, коммуниста РИТС-ППД НГДУ «Джалильнефть» имени 50-летия СССР Заляева Фаретдина Аглямовича. По результатам восьмой пятилетки Фаретдин Аглямович за высокие показатели и свой добросовестный труд награжден правительством орденом «Знак Почета».

Третий, решающий год девятой пятилетки передовик труда начал с рабочим настроением. За прошедшие три месяца 1973 года он закачал в нефтяные пласты 459160 кубометров воды, что превышает государственный план по его насосной станции (КНС-63) на 3360 кубометров. Насосные агрегаты, обслуживаемые им, отработали без ремонта более трех норм (около 30 тысяч мото-часов, а норма 8-10 тысяч). Коэффициент эксплуатации его скважин составляет — 0,97. У него самая большая производительность труда.

В начале 1973 года им были взяты индивидуальные социалистические обязательства и составлен договор на социалистическое соревнование с машинистом КНС-62 тов. А. Х. Хузиным. Взятые социалистические обязательства тов. Ф. Заляев выполняет успешно.

Как коммунист принимает активное участие в общественной жизни РИТС-ППД, является членом партийной комиссии и местного комитета профсоюза. Словом и делом помогает своим товарищам по работе, пользуется заслуженным авторитетом среди них.

Ни единой минуты простоя оборудования и скважин, все силы на выполнение государственного задания и взятых социалистических обязательств в третьем, решающем году девятой пятилетки — вот девиз товарища.

Б. КИРЗЕЕВ,
секретарь парторганизации.
(Газета «Ленинец» с. Сарманово).

ХОРОШО работает наш коллектив. Имею ввиду коллектив Нижневартовского управления буровых работ № 2.

По итогам первого квартала мы одержали убедительную победу над сильнейшим соперником — управлением буровых работ № 1. И второй квартал начали отлично, так что завоеванное первенство не упустим.

Хочу несколько слов сказать о бригаде кавалера ордена Ленина Григория Кузьмича Петрова.

Слово—рабочему

Горжусь своей бригадой

Бригада Григория Кузьмича пробурила нынче уже 21 тысячу метров, перекрыв график на 74,2 процента, и работает в счет второго полугодия.

Здесь развернулась борьба за экономию долот. На проводке скважины № 4548, глубина которой 2269 метров, бригада израсходовала всего восемь долот. Далеко не всем это удается.

Достойно встретили 1 Мая и День Победы бурильщики Гумар Гиндуллин и Михаил Чумачков, помбуры Александр Кожаев, Борис Пучкин, Ратлиф Фаизов и Николай Ефимов, слесари Анатолий Карташов и Егор Коньков, электромонтеры Олег Маньковский и Михаил Шарипов.

Я — член этой бригады и горжусь своими товарищами, более половины которых—ударники коммунистического труда. Хочу пожелать: «Новых успехов вам, дорогие друзья! Счастья в личной жизни и крепкого сибирского здоровья!»

Г. АХМЕДГАЛЕЕВ,
помощник бурильщика.

В честь Праздника Победы

6 мая 1973 года в Нижневартовской АТК прошли стрелковые соревнования, посвященные Дню Победы 9 мая. В них принимали участие желающие, а их собралось 79 человек. Первое место уверенно выиграл ветеран стрелкового спорта участник Великой Отечественной войны М. И. Божинов. Он набрал 84 очка. На втором месте молодой стрелок колонны № 4 В. Оденцов (75 очков). На третьем месте оказался инженер из отдела пассажирских перевозок А. А. Неустроева. Она набрала 74 очка.

Хочется сказать большое спасибо администрации АТК, в частности, директору Б. В. Зарицкому и главному инженеру И. И. Зайцеву, за то, что они оказали нам большую помощь, выделили транспорт для поездки к месту состязания. Соревнования прошли организованно, хорошо.

Г. РЫЖКОВ,
слесарь АТК.

Наш школьный музей

ПОДХОДИТ к концу учебный год. Чем он особенно запомнился нам, комсомольцам пятой школы? Наверное, больше всего мы можем гордиться своим музеем боевой славы, который открылся нынче...

Наша комсомольская организация является участником Всесоюзного похода по местам революционной, боевой и трудовой славы советского народа. А сектор военно-патриотического воспитания был организован на первом же заседании комитета ВЛКСМ. Еще тогда мы решили создать и свой музей.

Поисковые возможности в Нижневартовске ограничены, поэтому решили обратиться за помощью в музеи городов-героев, в редакции газет. Написали в воинские части и выдающимся полководцам нашей страны. Сто писем отправили во все концы Союза. Нам повезло. Многие прислали экспонаты, документы, книги, листовки, фотографии. А газета Московского военного округа «Красный воин» даже опубликовала наше письмо под заголовком: «Ждем вашей помощи» и от своего имени обратилась к воинам округа с призывом оказать помощь комсомольцам Нижневартовской школы. Мы получили несколько писем и посылок от комсомольцев-воинов. Коммунисты-журналисты Ленинградского военного округа прислали копии фронтовых фотоиллюстраций, стендов и экспонатов из Музея истории. Мы очень радовались письму Маршала Советского Союза Конева и дарственной фотографии Маршала Советского Союза Баграмяна.

Много экспонатов и документов подарили нам музеи городов-героев. Среди них самый уникальный экспонат — священная земля Брестской крепости, присланная в гильзе от снаряда авиационной пушки. Воинские части послали нам стальные каски, фронтовой полевой телефон, малые пехотные лопаты, гранаты, патроны, противогаз...

Много сил и старания приложили наши комсомольцы, оформляя стенды школьного музея. Торжественное открытие его состоялось 23 февраля. В нем три раздела: «История создания Советских Вооруженных Сил», «Героический подвиг советского народа в годы Великой Отечественной войны», «Советская Армия на страже мира».

Школьный музей боевой славы стал центром военно-патриотического воспитания. Здесь проводятся вечера, торжественные линейки, сборы юных пионеров. Сюда организуются экскурсии вместе с преподавателями. Учащиеся проявляют исключительно большой интерес ко всему, что есть в музее. К 9 мая мы обновили экспозицию, организовали вечер «Солдаты и цветы».

Наш школьный музей помогает молодому поколению глубже раскрывать величие подвига советского народа, воспитывать сознательных и активных строителей коммунистического общества.

И. ЖУЛОВ,
секретарь комсомольской организации школы № 5.

ЕСТЬ В СЕДЬМОМ КЛАССЕ ДЕВЧОНКА

В нашем классе есть ученица Таня Чистакова. Она приехала из маленького села Три Конды. Таня всего второй год учится с нами. Помним, как она сразу же, с первых дней учебы, активно вошла в жизнь нашего коллектива.

Таня—вожатая третьего «б» класса. Кроме того, она несет и другие общественные нагрузки. Мы не помним случая, чтобы Таня когда-нибудь отказывалась от пионерского поручения. Наверное, поэтому она пользуется уважением всех мальчишек и девчонок нашего класса.

Учащиеся 7 «в» класса школы №1.

Учяться, как Ленин! Бороться, как Ленин! Как Ленин, великому делу служить!



МАЯКИ ШКОЛЫ

В четвертой школе четыре правофланговых отряда. У каждого из них есть свой опыт работы по пионерским маршрутам.

Ребята из отряда «Товарищ» 7 «б» класса умеют по-настоящему дружить со своими шефами-строителями. В 6 «б» классе всегда организованно проходят пионерские рейды по школе. Отряд имени Гайдара 6 «в» класса уже второй год считается одним из лучш и по учебе, и по дисциплине. А в 6 «е» классе ведется интересная работа по всем маршрутам марша «Всегда готов!»

Есть на кого равняться пионерам четвертой школы!

Есть свой „Орленок“

11 мая в дружине четвертой школы открылся клуб мальчишек. Назвали его «Орленок». Состоялось первое организационное заседание клуба. Выбрали девиз, свою песню, приняли устав. Начальником штаба назначили Сашу Анисимова, ученика 5 «б» класса.

На этом же первом заседании ребята прослушали беседы «Подросток и закон» и о правилах уличного движения.

Это только начало, а в будущем учебном году «Орленок» станет инициатором многих хороших, полезных дел.

С. ОСАДЕЦ.
Школа № 4.

В ДОБРЫЙ ПУТЬ, РАЯ!

Ничем не отличался от других в прошлом году 6 «б» класс в четвертой школе. А сейчас этот отряд правофланговый. В чем секрет успеха! Об этом знают лишь классный руководитель Анна Ефимовна Чертенко и ее активная помощница Рая Суючева.

Рая — вожатая этого класса. Она еще только учится в девятом, а Анна Ефимовна уже ее считает хорошим воспитателем. С большим желанием работает с пионерами комсомолка Рая. Она уже выбрала свою будущую профессию — мечтает стать педагогом.

Ну что ж, в добрый путь, Рая!

А. ГОЛОТЯК,
Школа № 4.

Фестиваль дружбы

В этом году мы заочно путешествовали по Литве. Много узнали об этой республике, о ее людях. Интересно проходили классные часы. Один из них был посвящен творчеству молодого талантливого драматурга Ролландаса Ростаускаса, а также замечательного артиста Донатаса Баниониса.

Нам понравился фестиваль «Союз нерушимый». В классе у нас есть девочка-литовка, она рассказала стихотворение на своем родном языке. При подготовке к фестивалю мы завязывали переписку с литовскими ребятами, оформили с их помощью альбом о Вильнюсе.

За активное участие в школьном фестивале нам присудили первое место.

Т. ЧИСТЯКОВА,
ученица 7 «в» класса.
школы № 1.

В „Стране знаний“

„УВАЖАЕМЫЕ тов. Павловы! Ваша дочь Ира получила сегодня за сочинение пятерку». Наверное, очень приятно папам и мамам получать «телеграмму» такого содержания. С радостью сообщают в нашей третьей школе родителям об успехах их детей. Для этого в каждом отряде созданы специальные «тройки». Они следят за выполнением режима дня учеников, поднимают тревогу, если кто-нибудь получил плохую оценку.

В четвертых классах есть еще и пионерские посты. Они держат под строгим контролем слабо успевающих пионеров.

В дружине проводятся и «выездные заседания». Ох, как неловко бывает некоторым лодырям, когда перед всем классом совет дружины строго спрашивает с них за лень.

Неравнодушны к учебе своих подшефных и наши стершие друзья — буровики. Помню такой случай. Мы были в гостях на буровой в бригаде В. В. Китаева. Как пришлось покраснеть нашим ребятам Чуйкину и Мотыгулину, когда Виктор Васильевич и его товарищи стали спрашивать, каковы их успехи в учебе.

Всей работой по маршруту в «Стране знаний» руководит у нас специальный штаб. Председатель его — Оля Ярыгина. Невозможно перечислять все мероприятия, которые проводят штабисты. Лучше скажу, каких успехов по успеваемости достигла наша школа. Из восемнадцати классов полностью успевают десять. Почти каждый третий учится только на «четыре» и «пять». В школе тридцать пять отличников. Среди них «ветераны» отличной учебы: Ира Толмачева, Андрей Хоружевский, Лена Вострецова, Светлана Чумакова.

Е. СМОЛЕНКО.
школа № 3.

Нелегко было сначала

Вы думаете, легко быть вожатой! Нет. Деже трудно. Попробуйте организовать ребят, увлечь, повести их за собой... Сначала мне это не удавалось, а сейчас я не могу представить себя без юных друзей.

Это так интересно — видеть, как дети, раскрыв рты, слушают твои рассказы о Вале Котике, Володе Дубинине. Нравятся четвероклассникам всем вместе просматривать диафильмы, разучивать игры, читать о героях-пионерах.

КАТЯ УРАЗАЕВА,
Школа № 1.

По маршруту «Звездочка»

Не так давно октябрята третьих классов дружины имени Павлика Морозова стали пионерами. С начала года для них работал кружок «Путешествие в Страну пионерию».

Сейчас в октябрятских группах идут соревнования. Итоги подводить им помогают пионеры.

Малыши отличаются не только ударной учебой. Чудесный концерт поставили они 8 марта для своих мам. Да и к другим праздникам они готовились старательно.

Хорошая смена пионерам растет в четвертой школе. Как и свои старшие друзья, октябрята готовы помочь друг другу в учебе, умеют по-настоящему дружить.

● НАШИ ИНТЕРВЬЮ

Я — вожатая

Старшая вожатая первой школы Любовь Николаевна Парамонова — одна из лучших организаторов пионерской работы в нашем городе. Недавно она награждена Почетной грамотой горкома комсомола.

Интервью с Л. Н. Парамоновой ведет наш юнкор, комсомолка ТАНЯ МОТОШИНА.

— Людмила Николаевна, расскажите, пожалуйста, что Вас привлекает в вашей профессии.

— Я училась еще в пятом классе, когда меня назначили вожатой у октябрят. Сразу полюбила малышей. Не знаю, как это получилось, но ребята всюду старались быть со мной: в школе, походах, на экскурсиях.

В десятом классе твердо решила стать педагогом. И сейчас, мне кажется, нет интереснее работы, чем воспитывать детей.

— Мой самый главный вопрос: как ваша дружина подготовилась к празднику пионерии?

— Мы оформили летопись дружины. Каждый отряд имел свое поручение. Особо хочу отметить правофланговый отряд «Орленок». Там ребята с неиссякаемым пионерским задором. Ведут поисковую работу, активно участвуют в школьной художественной самодеятельности. Они собрали много лекарственных трав, провели интересные сборы. Да и в учебе отличаются.

Есть своя биография у клуба интернациональной дружбы. Нам пишут ребята из ГДР Японии, Монголии. А у члена клуба Розы Мамшаевой есть подруга в Польше.

— А как справляются пионеры с учебой?

— Из шестнадцати отрядов нашей дружины десять успевают на сто процентов.

— От имени всех комсомольцев школы мы поздравляем Вас, Людмила Николаевна, с наградой горкома комсомола и желаем дальнейших успехов в работе.



МОСКВА. Ежегодно в Центральном музее Владимира Ильича Ленина октябрят столицы торжественно принимают в пионеры. Здесь они дают клятву хорошо учиться и быть верными помощниками комсомола.

На снимке: учащиеся одной из школ Бабушкинского района столицы сегодня стали пионерами.

Фото А. Ковтуна (Фотохроника ТАСС)

ПОЗДРАВЛЯЕМ!

За активную работу с пионерами награждены Значками ЦК ВЛКСМ:

Антонина Петровна СУЩАЯ — директор школы № 1;

Мария Васильевна ВОРОНЦОВА — учительница школы № 3;

Раиса Васильевна ВОРОБЬЕВА — воспитательница детской комнаты ЖКК НГДУ «Мегионнефть».

Поздравляем их с наградами и желаем дальнейших успехов в коммунистическом воспитании юного поколения.

Задание выполнено

Много славных трудовых дел на счету у пионеров дружины имени Павлика Морозова. Это и трудовые десанты у шефов, и коммунистический субботник, и работа на стройках.

По двенадцать часов отработал каждый пионер во время месячника по благоустройству нашего города. «Наш труд тебе, страна родная!» — под таким девизом трудились все учащиеся четвертой школы на Всесоюзном коммунистическом субботнике 21 апреля. Тысячу двести двадцать рублей заработали они для фонда девятой пятилетки, помогая своим шефам — коллективу треста «Нижневартовскжилстрой».

М. ГОТФРИД,
старшая вожатая школы № 4.

* * *

Совсем недавно наш отряд получил ответственное поручение — отыскать участников Великой Отечественной войны, живущих в Нижневартовске.

Сейчас с гордостью рапортуем: выявили имена пятидесяти бывших фронтовиков. Наших новых друзей мы поздравили с праздником Победы.

Особенно активно участвовали в поиске Света Чабурина, Наташа Западнова, Саша Шуравин, да и другие ребята.

Ученики 5 «б» класса школы № 1.

◆ Правофланговые пятилетки

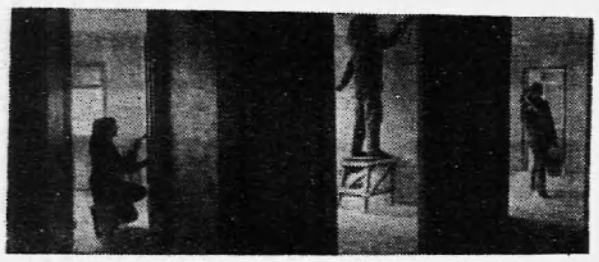

Секрет успеха

Алтайский край. Бригада отделочников с Барнаульского домостроительного комбината, которой руководит Раиса Юркова, по праву считается одной из лучших на Алтае. Этот дружный молодежный коллектив коммунистического труда уже выполнил план трех лет пятилетки.

Трудовая вахта продолжается. До конца нынешнего года девушки обязались сдать Государственной комиссии два жилых дома с первого предъявления, сэкономить значительное количество строительных материалов.

В бригаде 50 человек. Опытные мастера шефствуют над новенькими. «Научился сам — помоги товарищу!» — таков девиз передового коллектива, секрет его успехов.

Почти все девушки живут в одном общежитии. Они и работают, и отдыхают вместе.

На верхнем снимке: еще несколько штрихов и... добро пожаловать, новоселы!

На нижнем снимке: на концерте всей бригадой.

Фото В. Садчикова (Фотохроника ТАСС)



Память о товарище

Мне, в то время семнадцатилетнему пареньку, довелось принимать участие в схватках с немецко-фашистскими захватчиками. Был у меня на фронте боевой товарищ—пулеметчик Василий Бутаков. Он погиб в июне 1942 года в неравном бою с гитлеровцами.

С тех пор прошло много времени, но я всегда вспоминаю своего верного друга. Он был так же молод, как и я. В тот последний для Василия день он вместе с другими бойцами защищал одну высотку. Силы были не равные, но бойцы дрались до последнего патрона, до последнего дыхания и не отступили.

В мае 1945 года, уже после Победы, на одном из концертов я услышал песню про пулеметчика. Исполняли ее в сопровождении гитары три бойца. Мне и всем присутствовавшим на концерте очень понравилась эта песня, ее правдивость, жизненность и задушевность, с которой ее исполняли бойцы.

Я записал ее слова. Каждый год в День Победы я вспоминаю эту песню и своего друга. Она написана как будто бы о нем. Автора я не знаю, видимо, это был самодеятельный поэт. И песню эту я нигде и никогда больше не слышал. И я очень прошу, если можно, напечатайте ее в нашей газете в память о моем друге. Думаю, она воскресит в памяти у многих участников Великой Отечественной войны те дни.

Вот ее слова:

У дороги дуб кудрявый
И могила под горой.
Здесь погиб в бою неравном
Пулеметчик молодой.
Отгремела канонада.
И пришлось тогда ему
Роту немцев озверелых
Повстречать лицом к лицу.
Пулемет работал ровно,
Пулеметчик—за двоих.
А вокруг ползли фашисты.
Слишком много было их.
И когда уже фашисты
Подползли к нему стеной,
Он последнею гранатой
Кончил с ними и с собой.
У дороги дуб кудрявый,
Снег кружится над землей...
Так погиб в бою со славой
Пулеметчик молодой.

С уважением

А. БАВЫКИН,
рабочий СУ-25 треста «Магнитогазстрой», участник Великой Отечественной войны.

В. Нечволода

●

Хорошо бродяжничать
по свету,
Наугад листая города.
На дорогах, солнцем
разогретых,
В каждом встречном
друга ожидать.
Загодя не требовать
от жизни
Ничего,
всему поняв черед.
Пусть соседи врут,
что по Отчизне,
Мол, меня романтика ведет.
Это все любовь.
К степным отавам,
К лесу, к людям, к дому
моему.
Только у любви такое
право—
Быть причастной в мире
ко всему!

ДВЕНАДЦАТИЛЕТНИЙ РАЗВЕДЧИК

✦ ВСПОМИНАЮТ ВЕТЕРАНЫ

...Один из дней Великой Отечественной войны. Наша небольшая диверсионная группа, выполнив задание под Плоешти, возвращается домой. Бакенщик дядя Степа переправил нас через Дунай, и мы двинулись вокруг лимана в сторону моря. Вдруг по нам открыли огонь из автомата. Я приказал зайти к противнику в тыл.

Но каково же было наше удивление, когда пленным оказался двенадцатилетний русский мальчик. Поскольку мы были в немецкой форме, он и принял нас за врагов.

Круглой сиротой был Петя. Отца, мать и сестру-комсомолку расстреляли немцы, а мальчику удалось бежать. Раздобыв автомат и пошел мстить за родных. Прозвали мы его Пионером. Почему? Сам он так представился нам: «Пионер Петя».

Нас высадили в Ялте. Нужно было достать «языка». Группой командовал известный разведчик Василий Коптелов, а его вестовым стал Пионер.

Ползем к даче. И тут выдала нас луна. Часовой вскинул автомат, но не успел выстрелить. Петя с быстротой молнии кинулся к нему. Зловеще блеснуло при лунном свете лезвие ножа. Так нас выручил двенадцатилетний мальчик. «Язык» — немецкий полковник — оказался в наших руках.

Родина по достоинству оценила подвиг юного разведчика, наградив боевым орденом.

Ю. МИЧКОВ.

Капитан Плеханов

ВАСИЛИЙ Михайлович просыпается рано. Думает: что же еще нужно сделать сегодня? Кажется, все учел: зачеты за первый квартал караулы сдали, а вот определить, кто занял первое место — трудно. Тут нужно учитывать все: и политподготовку, и боевую подготовку, и дисциплину, и участие в общественной жизни. А сколько еще хозяйственных вопросов?

Он осторожно встает с постели, одевается. Дочке сладко спит, раскинув руки и причмокивает во сне. Давно ли он был таким? Послевоенные годы... Старый сибирский город Тобольск. Там прошло его детство. После школы встал вопрос: куда пойти учиться? Решение пришло сразу — поступать в Свердловское пожарно-техническое училище, где учился тогда старший брат Валентин.

Годы учебы прошли незаметно. Общительный по натуре, хороший спортсмен, он скоро завоевал симпатии среди однокурсников. В 1966 году состоялось распределение молодых специалистов. Назначение — Тюмень.

Приехали они вместе со своим неизменным другом Александром Мальцевым и попросили, чтоб их направили на ответственный участок работы и причем вместе. Так молодые лейтенанты оказались а г. Нижневартовске, в должности начальников караулов.

Ответственная работа —воспитание личного состава, но Василия Михайловича Плеханова тянуло на объекты строительства. Через полтора года он уже работает инструктором, поступает учиться в Тюменский строительный институт. Потом работает а Тюменском управлении пожарной охраны и снова просится туда, где труднее.

В Мегион Василий Михайлович приехал с немалым опытом работы, знающим свое дело.

Здание пожарной части находилось в запущенном состоянии. Личный состав не укомплектован. С этого и начал.

Трудно было первый год. Многие приходили и уходили, одних не прельщал заработок, другим показалось трудно, не было жилья. Но постепенно складывался основной костяк: секретарь комсомольской организации А. Мальцев, командир отделения В. Таушканов, инструктор А. Есипович.

Если теперь заглянуть а пожарную часть поселка Мегион, то ее не узнать: новые светлые кабинеты, диспетчерская, Ленинская комната — краса и гордость части. А с каким воодушевлением поют ребята на сцене клуба «Геолог»!

Много еще не сделано: нужна учебная башня, радиостанция, новые водоисточники.

Связь с организациями, активом — вот что помогает в четкой слаженной работе. Большую помощь в вопросах жилья, я выделении мест в детских садах и яслях оказывает руководство Мегионской нефтеразведочной экспедиции, СУ-12.

Ранним утром по поселку идет спортивной походкой питан Плеханов. Люди аерат: все будет в порядке.

А. ВАВИЛОВ,
заместитель начальника пожарной части № 12.

З а б о т а у них такая

НОВЫЙ И ЭФФЕКТИВНЫЙ ПРОМЫВОЧНЫЙ РАСТВОР — ЗАМЕНИТЕЛЬ НЕФТИ — ПРЕДЛОЖИЛИ УЧЕНЫЕ КУЙБЫШЕВА.

В управлении «Альметьевскнефть» инициаторами внедрения нового раствора КНИИ-6 при подземном ремонте скважин стали народные контролеры.

Члены головной группы народного контроля управления недавно провели также смотр резервов экономии электроэнергии. Предложения, которые поступили от 600 участников этого смотра-рейда, дали возможность сберечь 23,7 миллиона киловатт-часов электроэнергии.

Народные контролеры управления «Альметьевскнефть» на деле стали запевалами похода за повышение эффективности производства, за максимальное использование всех внутренних резервов и возможностей. И вполне закономерно, что деятельность головной группы народного контроля «Альметьевскнефть» по достоинству оценена. Она награждена Почетной грамотой Комитета народного контроля СССР.

Газета «Социалистическая индустрия».

◆ Это интересно

Лимоны из таежного поселка

Таких гигантских лимонов а Приамурье еще не видывали: два плода тянут на целый килограмм. Они отнюдь не заморского происхождения. Хозяйка «лимонового сада»—84-летняя учительница таежного поселка Бичавая Прасковья Михайловна Попова.

Держу в руке один из таких нежнопахнущих плодов. Он еще не совсем дозрел. На ярко-желтой бугристой кожице зеленоватый налет. Прасковья Михайловна готовила внукам подарок к Первомаю. Но ветка деревца под тяжестью плода обломалась—не помогли и подпорки.

Пятнадцать лет дочь амурского казака П. М. Попова ведает цитрусовым хозяйством. Начинался «сад» с единственного отросточка, завезенного из Пятигорска. Теперь у нее восемь деревцев. Растут они в деревянных кадках. Летом в ясную, солнечную погоду сад «переселяется» под открытое небо. А зимой лимонные деревца вполне устраивает микроклимат жарко натопленной избы.

Прасковья Михайловна и ее муж, 84-летний Никифор Романович, не только угощают соседей плодами. Они одаривают их и лимонными деревцами. Теперь личными цитрусовыми «плантациями» яладеют многие жители поселка.

М. ХАНУК.

Хабаровск.

Зам. редактора В. КИСЕЛЕВ.

ПРИГЛАШАЕТ НА РАБОТУ:

Вновь организовавшийся в г. Нижневартовске участок № 4 Омского треста «Сибспецавтоматика» на постоянную работу —электромонтажников по монтажу охранно-пожарной сигнализации. (Оплата труда—сдельная).

Обращаться а пожарную часть № 5 отряда пожарной охраны № 2.

НАШ АДРЕС: 626444

г. Нижневартовск, Дом Советов

ТЕЛЕФОНЫ: редактора — 0-98, зам. редактора — 0-85, промышленного отдела — 0-85 (2 за.), ответственного секретаря и отдела писем — 0-87, типографии — 0-87 (2 за.).

ГАЗЕТА ВЫХОДИТ ПО ВТОРНИКАМ, ЧЕТВЕРГАМ И СУББОТАМ

Нижневартовская типография управления издательств, полиграфии и книжной торговли Тюменского облисполкома

Тираж 8100

ЛЕНИНСКОЕ ЗНАМЯ

ОРГАН НИЖНЕВАРТОВСКОГО ГОРКОМА КПСС И ГОРОДСКОГО СОВЕТА ДЕПУТАТОВ ТРУДЯЩИХСЯ ТЮМЕНСКОЙ ОБЛАСТИ

Издается с 4 сентября 1941 года ◆ № 61 (3199) ◆ ВТОРНИК, 22 мая 1973 г. ◆ Цена 2 коп.

17 июня — День выборов в местные Советы

ВЫСОКАЯ ЧЕСТЬ

После трудового дня рабочие, инженерно-технические работники и служащие Нижневартовского управления буровых работ № 2 собрались на предвыборное собрание по выдвижению кандидата в депутаты Тюменского областного Совета по Нижневартовскому промышленному избирательному округу № 158.

Открыв собрание, заместитель секретаря партийной организации В. Ф. Шабунин рассказал собравшимся о порядке выставления кандидатов в депутаты в соответствии с Положением о выборах и внес предложение выдвинуть кандидатом в депутаты областного Совета бурового мастера С. Ф. Ягофарова.

— С Сабитом Фатыховичем работаю я уже девять лет,— сказал на собрании бурильщик И. К. Зарубин.— Это чуткий, отзывчивый товарищ, добросовестный работник, хороший организатор, высококвалифицированный буровой мастер. Я с радостью поддерживаю предложение товарища Шабунина о выдвижении Ягофарова кандидатом в депутаты областного Совета.

Собравшиеся, единодушно поддержав предложение В. Ф. Шабунина, решили выдвинуть кандидатом в депутаты Тюменского областного Совета по Нижневартовскому промышленному избирательному округу № 158 бурового мастера **Сабита Фатыховича Ягофарова.**

* * *

В управлении механизированных работ № 1 треста «Нижневартовскнефтестрой» состоялось предвыборное собрание по выдвижению кандидата в депутаты Ханты-Мансийского окружного Совета по Нижневартовскому Восточному избирательному округу № 45.

Слово берет секретарь партийной организации, механик И. А. Калугин. Он предлагает выдвинуть кандидатом в депутаты окружного Совета токаря Галину Валерьевну Маслюк.

Г. Маслюк работает в УМР-1 с 1970 года. За это время она зарекомендовала себя только с положительной стороны. Порученное дело выполняет добросовестно, активно принимает участие в общественной жизни коллектива. В настоящее время она является членом комитета ВЛКСМ.

Об этом рассказали на собрании автокрановщик Ю. Н. Шалаев и шофер В. В. Меньшиков.

Собрание единогласно решило выдвинуть кандидатом в депутаты окружного Совета по Нижневартовскому Восточному избирательному округу № 45 токаря Галину Валерьевну Маслюк.

* * *

Секретарь бюро партийной организации совхоза «Нижневартовский» на общем собрании рабочих и служащих Былинского отделения внес предложение выдвинуть кандидатом в депутаты городского Совета по Былинскому избирательному округу № 12 телятницу отделения Нину Алексеевну Фатееву.

Предложение поддержали работники отделения П. Д. Дуброяина, Л. М. Колесникова, П. Д. Дубровин и М. П. Былина.

Труженики сельского хозяйства оказали телятнице Нине Алексеевне Фатеевой высокую честь, выдвинув ее кандидатом в депутаты городского Совета по Былинскому избирательному округу № 12.

В. ВАСИЛЬЕВ

Начался сплав леса

Нижневартовский леспромхоз приступил к сплаву леса. Нынче будет доставлено потребителям по воде 143 тысячи кубометров деловой древесины — на 20 тысяч больше прошлогоднего.

Сплавом леса занимаются у нас два лесопункта — Октябрьский и Комсомольский (начальники В. С. Крючок, А. Ф. Клепцов, технические руководители З. К. Макеев и В. И. Самойлов). Коллективы этих лесопунктов хорошо подготовились к сплаву.

Заготовленный лес по графику вывозили на берега рек, весь его разделали на сортименты, связали в пучки, сформировали в плоты.

Зима нынче выдалась для лесорубов очень трудной. Снег выпал рано, на сырую, непромерзшую землю, на тонкий лед рек. Этот ранний снег помешал речкам покрыться толстым льдом, который бы выдерживал тяжелую технику, необходимую для зимней сплотки древесины.

Сплавщики вынуждены были намораживать дороги, площадки. И они преодолели трудности, с заданием справились в срок. Заслуживают одобрения бригады, руководили которыми Н. А. Калистратов, В. П. Самойлов, А. Ф. Шпартюк, Н. М. Захаров и Г. И. Волков.

И вот сплав начался. Первые плоты из прекрасной хвойной древесины пошли на новостройки Сургута, Ханты-Мансийска, Мегиона, Нижневартовска.

Б. ГУЛЯЕВ,
инженер-технолог.

НОВОСТИ

НО ПОЛТОРЫ НОРМЫ

Весомый вклад в решение задач третьего, решающего года пятилетки вносят водители специализированной АТК.

Четырехмесячный план перевозок груза выполнен на 103,5 процента, по валовому доходу — на 108,4. Рост производительности труда в рублях валового дохода на одного работающего составил 8,5 процента к плану.

Хороших показателей достигли бригады В. И. Ерохина, М. А. Чепуренко, А. Е. Клыкова, Н. Г. Шамрая.

Более полутора норм дают шоферы В. Н. Слесаренко, Г. М. Кащенко, В. А. Черепахин, Б. Н. Майборода, А. Ф. Алексеенко, С. М. Григель, В. Г. Бузмной, А. Е. Волк, И. И. Золотухин.

В основном мы возим грунт для строительства оснований для кустового бурения скважин и лежневых дорог к ним. Кроме того, благоустраиваем город. В прошлом году завезли для этой цели 50 тысяч кубометров грунта. На 1973 год коллектив взял повышенные обязательства — вывезти для благоустройства Нижневартовска не менее 70 тысяч кубометров грунта.

М. ПРОТЫНЯК,
директор.
А. ИВАНОВА,
начальник планово-экономического отдела.

Есть месячный!

Замечательно идут дела в мае у коллектива Нижневартовского управления буровых работ № 1 (начальник лауреат Государственной премии В. И. Хлюпни, секретарь парткома М. Т. Парфенюк, председатель бурового комитета М. Г. Атаян). Месячный план этот коллектив в объеме 27 500 м выполняет сегодня.

Можно от души поздравить нижневартовских буровиков и пожелать им дальнейших успехов

Впереди идут бригады Владимира Тимофеевича Громова (пробурено 5815 метров при плане 4100) и Героя Социалистического Труда Генкадия Михайловича Левина.

А. МИТИН.

Вышки встают досрочно

В середине мая коллектив вышкомонтажной конторы завершил выполнение пятимесячного плана, построив 155 буровых вышек, и обязался сверх него дать буровикам еще двенадцать. Работа в счет июня идет успешно.

Предприятие имеет и хорошие технико-экономические показатели. Себестоимость строительства буровой составила 17,7 тысячи рублей при плане 18,8, возросла производительность труда: выработка в сметных ценах на одного рабочего превысила плановую на 19 процентов.

Прибыли получено 141 тысяча рублей при плане 130 тысяч.

В. ГОРБУНОВА,
начальник планово-экономического отдела.

● Из Аганского дневника



«Метры метрами, но что бы они делали без нас?» — говорят повар Татьяна Афанасьева и ее помощница Вера Дорошенко.

Посвящение в ранг опытных

По разрезающему ряду Аганского месторождения проложено шесть километров гати, скатанной из бревен. С холма она кажется огромным плотом, севшим на мель. Эту гать нужно засыпать грунтом, чтобы получилась лежневая дорога. А песка на Агане нет, зимой его возили сюда за тридцать километров, но разве привезешь сколько надо?! Сегодня по этой «дороге» не проедешь. Если кто и рискнет из водителей вездеходов, то больше сотни метров не выдерживает дьявольской тряски, съезжает на гиблую обочину, где грязи и воды под кабину. Это сейчас. Что же будет, когда придет на Аган настоящая весенняя распутица?

До буровой № 320 дороги вообще нет. Связь с базой (она — в Мегионе) поддерживается с помощью вертолета. На одну машину — и вахты, и доставка продуктов, и груз всякий. Не это ли все предвидели вышкомонтажники, когда, построив первый куст на Агане, расчитывали приступить к монтажу очередного не раньше чем через три, три с половиной месяца. Бригаду туда только собрали. Думали, коллектив новый, на первой же скважине «влетит» в простой. На это «ума» много не нужно. Чуть перегрузил инструмент, передержал долото на забое — и авария обеспечена.



Последние метры берет бурильщик Анатолий Анищенко.

(Окончание на 2 стр.)

Побывали у Злобина

Заслуженный строитель РСФСР кавалер ордена Ленина Григорий Архипович Кравчук, бригадир комплексной бригады СУ-44 Леонид Константинович Дейнего, начальник СУ-13 Петр Иванович Яковенко, начальник отдела труда и заработной платы треста «Мегионгазстрой» Нелли Михайловна Тарасенко, управляющий этим трестом Иван Ионович Тригубенко возвратились из интересной и поучительной поездки. Они побывали в бригаде заслуженного строителя РСФСР Героя Социалистического Труда Николая Анатольевича Злобина, которая, как известно, работает по новому, высокоэффективному методу.

Наши товарищи изучили метод этой бригады, повстречались с руководителями треста «Зеленоградстрой», СУ-111 этого треста. По пути завернули в Альметьевск, где в тресте «Татспецстрой» по-злобински работает 25 бригад. Побывали и на головной нефтеперекачивающей станции нефтепровода «Дружба». Сейчас нефть Самотлора идет в Польшу, ГДР, Чехословакию, Болгарию.

В результате поездки принято решение: **построить в этом году в тресте «Мегионгазстрой» не менее десяти объектов по методу Н. А. Злобина.** Что касается бригады Г. А. Кравчука, то она по этому методу начала уже строить в пятом микрорайоне девятиэтажное общежитие.

А. СМИРНОВ.

В системе политпросвещения

ПОДВЕДЕНЫ ИТОГИ УЧЕБЫ

Итоги учебного года а система политпросвещения обсуждены на открытом собрании партийной организации Мегионской средней школы. На нем отмечено, что в теоретическом семинаре по проблеме «Формирование нового человека — одна из главных задач коммунистического строительства» повышали свой идейно-политический уровень 32 учителя. Все они имеют высшее образование и достаточную подготовку для работы над теоретическим наследием К. Маркса, Ф. Энгельса и В. И. Ленина.

В течение учебного года изучены такие темы, как марксизм-ленинизм о демократии, свободе и ответственности личности, XXIV съезд о роли литературы и искусства в воспитании нового человека, идеологическая борьба в современных условиях и задачи воспитания молодежи в духе коммунистической убежденности, эстетическое воспитание молодежи и другие.

Свои выступления слушатели семинара увязывали с практическим использованием изучаемого материала в идейно-политическом воспитании учащихся. Особенно хочется отметить педагогов Т. Н. Седых, Т. Н. Байбус, В. Д. Стрелкову, Н. Б. Андросову, Н. Н. Несынову Н. Н. Харитонову. Эти слушатели всегда активно выступали на занятиях, увязывая теоретические проблемы с практической деятельностью трудящихся страны, области, района, своего коллектива. В основном все приготовили довольно содержательные рефераты и выступления.

На итоговом занятии был обсужден доклад «Социалистический интернационализм — идеология братства трудящихся всех наций, идеология дружбы всех народов».

Теоретический семинар по проблеме «КПСС — руководящая сила коммунистического строительства» объединяет всех работников школы со средним образованием. За период учебного года здесь прочитано три доклада, проведены две консультации по более актуальным темам, заслушано 49 выступлений по теоретическим вопросам и семь практических заданий. Недавно проведена теоретическая конференция, которая явилась итоговым занятием.

Слушатели семинара неплохо готовились к каждому занятию. Особое внимание их привлекли материалы о 50-летии СССР. Хочется отметить хорошую активность С. Н. Хлипенко, В. П. Волковой, З. И. Камаевой, Е. Д. Кандуроаа.

В новом учебном году слушатели просят организовать занятия по проблеме «Воспитание нового человека коммунистического общества».

С техническим персоналом школы политзанятия по текущей политике проводил коммунист С. Ф. Самойлов. Слушатели изучали основные партийные документы — материалы о 50-летии образования СССР, решения декабрьского и апрельского Пленумов ЦК КПСС и другие.

Учителя вечерней школы под руководством коммуниста И. А. Качушкина изучили работу В. И. Ленина «Две тактики социал-демократии в демократической революции» и материалы торжественного заседания в Кремле, посвященного 50-летию СССР.

К. СВИРИДОВА,
секретарь бюро партийной организации Мегионской средней школы.
Н. СИМАКОВА,
пропагандист.

СОСТОЯЛИСЬ КОНФЕРЕНЦИИ

Активно прошла теоретическая конференция в Мегионской промыслово-геофизической конторе. С докладом «XXIV съезд КПСС о сущности, роли и значении управления общественным производством в современных условиях» выступил руководитель теоретического семинара, директор предприятия А. И. Кузьмин.

Затем было прослушано четыре реферата. Начальник участка Н. К. Зудилин рассказал о сущности управления при социализме. Начальник партии О. О. Шторц подробно остановился на основных принципах управления социалистическим производством, на сочетании материальных и моральных стимулов труда. «Партийное руководство в управлении хозяйством» — такова тема реферата была у начальника ПТО В. С. Курганского. Хорошо раскрыла тему «XXIV съезд КПСС об организации управления производством в условиях научно-технической революции» старший инженер производственно-технического отдела, секретарь бюро партийной организации Г. С. Головкова.

* * *

С такой же темой прошла конференция и в тресте «Нижневартовскнефтестрой». С докладом здесь выступил начальник планового отдела А. П. Чуканов, с рефератами — старший инженер отдела главного механика Я. В. Тарасенко, начальник и старший инженер отдела кадров Н. А. Суворов и И. М. Красиков, заместитель начальника производственного отдела А. М. Половых, главный бухгалтер А. А. Крылова.

В. ДМИТРИЕВ,
В. АЛЕКСАНДРОВ.

Теоретическая конференция

В клубе имени 50-летия ВЛКСМ состоялась теоретическая конференция по теме: «Ленинский стиль и методы партийного руководства». На конференции с докладами выступили главный инженер НГДУ «Мегионнефть» Б. К. Золин — «Единство теории и практики — основа ленинского стиля в работе», заместитель секретаря парткома НГДУ «Мегионнефть» В. Г. Поляков — «Демократический централизм — руководящий принцип организационного строения и деятельности партии», главврач района П. Т. Московкин — «Неразрывная связь с массами, развитие их инициативы и активности», начальник энергопоездов А. С. Андрищенко — «Высокая идейность, принципиальность, простота и скромность — характерные особенности ленинского стиля в работе», начальник НСУ «Союзпромэкскавация» Е. А. Луценко — «Развитие критики и самокритики, непримиримость к бюрократизму и волоките».

На конференции присутствовали секретари партийных и комсомольских организаций, руководители хозяйств, председатели профсоюзных комитетов, партийные и советские работники.



ТЮМЕНЬ. Завершены линейные работы на 1176-километровом участке нефтепровода Нижневартовск — Тюмень — Курган — Уфа — Альметьевск. Нефть промыслов Западной Сибири пошла в новую стальную магистраль.

На снимке: во время митинга на Самотлоре. Задвижку открывают бригадир монтажников треста «Мегионгазстрой» Николай Нежданов (слева) и бригадир сварщиков треста «Тюменьнефтегазмонтаж» Евгений Кузин.

Фото И. Сапожкова (Фотохроника ТАСС)

◆ Из Аганского дневника

ПОСВЯЩЕНИЕ в ранг опытных



Начальник РИТС Борис Исиметов.

[Окончание. Начало на 1 стр.].

Думали, предполагали... Мастер не новичок в бурении. Несколько лет Александр Максаров проработал сменным мастером в бригаде Фролова. Но все же кто бы не растерялся на его месте, если вот так, неожиданно, из сменных — сразу в первые, да еще на Агане! К тому же в голову разношерстной бригады.

А получалось асе ладно, к месту, словно не новичок начинал «сверлить» первые эксплуатационные, а коллектив с солидным стажем. Вот, оказывается, как мало нужно для посвящения в ранг опытных. Какая-то одна скважина, глубиной в два с половиной километра. На Вате, допустим, для этого десять скважин потребовалось. Но на Агане особая степень определения опыта.

Возьмите такую элементарную сторону, как обеспечение буровых водой. На Самотлоре или на той же Вате делается это просто: ставят насосную поближе к озеру или к речке, у которой и названия-то нет, и пожалуйста — затаплвай котлы, поднимай пары и гони метры.

На Агане озер и речек возле первого куста не оказалось. Какие были с осени лужи — вымерзли. Естественный водоем только один — озеро Кыртып-Эмтор. До него восемь километров. На привозной воде скважину не пробуришь. А вот артезианскую скважину — можно. Попытались попросить помощи у востокбурводовцев, но какое тут! у них свой план, а всякий заказ — в порядке очереди.

— И началось испытание этой бригады с артезианской скважины, — рассказывает нынче начальник РИТС Борис Исиметов.— Но прежде чем ее пробурить, опять нужна была вода. Возили ее с Кыртып-Эмтора... Ох, и помучились! Пробурили. Ну, а дальше оставалось решить чисто технологические вопросы: выбор оптимального режима отработки долот, подбор и сохранение параметров глинистого раствора.

Особенность геологического разреза на Агаче — в преобладании глинистых пластов с песчаными прослойками. Заботы здесь о сохранении объемов промывочной жидкости не было. Раствор вырабатывался сам в процессе бурения. Наоборот, беспокоились, чтобы излишки вовремя убрать. Главное, за чем следили все — это за приведением вязкости согласно норме.

Максарову и Исиметову было приятно отметить, что все вахты, хотя только начинали работать, с первых смен не делили между собой работу, делали ее сообща. Ту же обработку раствора. Можно было иногда дотянуть вахту даже в том случае, если параметры раствора несколько не соответствовали геолого-техническому наряду. На триста девятнадцатой, первой скважине, бурильщик отрывал инструмент от забоя, ставил скважину на промывку, и вся вахта приводила раствор в норму. Зато сменщики, приступив к работе, могли сразу вести бурение.

Из таких, на первый взгляд, мало значимых деталей и складывается постепенно живой организм коллектива, способный решать любые технологические задачи. Именно так закладывается творческое зерно, чтобы потом, пусть даже с долей риска, совершенствовать производство.

Например, после окончания работ на первой скважине и перед началом бурения второй мастер с начальником РИТС пришли к единому решению: триста двадцатую бурить без пуска направления, с помощью вертикально-шламового насоса. Метод этот не нов, он с успехом применяется на том же Ватинском месторождении, но на Агане—впервые. Риск? Да. И не малый. Вдруг верхний слой не выдержит напора промывочной жидкости, его размоет, тогда на изоляцию и укрепление устья скважины уйдут не одни сутки.

Пробурили. Сэкономили сутки. Эксперимент проведен грамотно и отныне на этой операции можно экономить время.

...В минувшую субботу неожиданно на Агане появились вышкомонтажники. Опоздали они, к сожалению, на десять дней. Буровики теперь могут попасть в «окно». Вот тебе и новички!

Ф. БОГЕНЧУК.
Фото автора.

◆ Комментирует специалист

Рождение рекорда

Да, 16 мая 1973 года бригада Героя Социалистического Труда Геннадия Михайловича Левина прошла скважину № 3298 на Самотлоре глубиной 1910 метров с очень высокой коммерческой скоростью — 14105 метров на станок в месяц.

Нынешнее достижение нашей лучшей бригады имеет огромное значение. Прежде всего надо учесть, что а прошлый раз бригада имела дело с вертикальной скважиной, а сейчас пробурена более сложная — наклонно-направленная. Забой ушел в сторону от вертикали на 552,4 метра. При этом было израсходовано всего лишь семь долот.

В течение более трех с лишним лет продержался рекорд, хотя побить его за это время были многочисленные попытки.

За три года у нас достигнут большой технический прогресс. Бурение развивалось на укрупненных кустах. Если в 1970 году с одного куста мы бурили шесть скважин, то сейчас — девятнадцать. На вооружение приняты мощные насосы У8-6, высокомоментные турбобуры ЗТСШ ТЛ на семь с половиной дюймов, усовершенствованы гидромониторные долота.

Проходка на бригаду растет год от года, а вот высокими скоростями мы похвалиться не могли, и специалисты стали искать новые резервы. Провели анализ календарного времени бурения предыдущих скважин, выявили возможности. Затем были тщательно продуманы и составлены организационно-технические мероприятия, режимно-технологическая карта, на 137 кусте для проходки скважины № 3298 было подготовлено все необходимое.

Перед началом работы на высоких скоростях мы провели в бригаде Левина собрание, поставили перед каждой вахтой задачи, разъяснили их.

12 мая в 18.00 началось бурение скважины № 3298, а 16 мая в 19.30 закончилось. Норма — 13,1 суток. Рекорд! И юбилейная скважина: левинцы пробурили на Самотлоре 100 скважин!

Буровой мастер Геннадий Михайлович Левин безвыездно руководил всеми работами. Многое сделали для победы наши специалисты: главный механик Григорий Тихонович Ваякин, исполняющий обязанности главного технолога Рауф Хатеевич Суфьянов, начальник районной инженерно-технологической службы Александр Викторович Усольцев, старший инженер производственно-технического отдела Виктор Александрович Шикин, инженер-технолог Анис Хайдарович Ахтарыев.

Можно ли повторить этот рекорд и станет ли он нормой? Думаю, что да. Высокие скорости доступны, например, такой бригаде, как комсомольско-молодежный коллектив Виктора Китаева.

Многое дал этот рекорд и самим левинцам, и они поставили перед собой цель — пробурить в мае 9-10 тысяч метров горных пород.

З. АХМАДИШИН,
начальник ПТО УБР-1.

Сообщает ТАСС

КРУПНЫЕ КОНТРАКТЫ С ФИРМАМИ ФРГ

В результате переговоров между Всесоюзным объединением «Техмашимпорт» и фирмой «Зальцгиттер» (ФРГ) в Москве подписан контракт на поставку в Советский Союз завода по производству полиэтилена высокого давления мощностью 240 тысяч тонн в год. Технологический процесс для этого предприятия разработан западногерманской фирмой «Имхаузен».

Одновременно подписан контракт между Всесоюзным объединением «Союзхимэкспорт» и фирмой «Бохако» (ФРГ) на закупку ею в Советском Союзе полиэтилена в количествах, равных стоимости закупленного завода.

Общий объем взаимных поставок по обоим контрактам составит более 100 миллионов рублей.

У наших соседей

Нефть идет

СУРГУТ. 19 мая коллектив треста «Спецгазстрой» сдал северный участок нефтепровода Самотлор — Тюмень — Альметьевск — от нуля до 280-го километра. В трубопровод закачана нефть.

Соревнование зовет вперед

НИКТО НЕ ОСТАЕТСЯ В СТОРОНЕ

Большой и дружный коллектив специализированного управления № 909 треста «Тюменьдорстрой» строит дороги на Самотлор. Сделано уже много, но еще больше предстоит сделать. Партийная и профсоюзная организации управления задумались над тем, как создать в коллективе условия, еще более способствующие проявлению лучших творческих качеств у каждого рабочего, которые шли бы на пользу ему самому, и в конечном итоге, предприятию. Решили постоянно совершенствовать организацию социалистического соревнования.

Постановление ЦК КПСС, Совета Министров СССР, ВЦСПС и ЦК ВЛКСМ дало социалистическому соревнованию новый мощный толчок. Немедленно состоялось совместное заседание партийного бюро и местного комитета управления. На всех участках были проведены общие собрания. Намеченные меры сделали трудовое соперничество более эффективным. Итоги соревнования за лучший экипаж, за лучшую бригаду, за звание лучшего по профессии стали подводить не ежеквартально, как это было раньше, а ежемесячно. Изменились условия соревнования, повысилась роль моральных и материальных стимулов. Сейчас соревнуются все.

Особо хочется остановиться на хозрасчетных экипажах Ивана Васильевича Объедкина и Григория Ивановича Чепкасова. Когда они брали обязательства, многие говорили: «Ну куда же такие обязательства? Пятилетка и так напряженная, а вы хотите выполнить ее за три с половиной года. Ни за что!»

Но товарищи были уверены в своих силах. И обязательства они выполняют. Экипаж экскаватора Ивана Васильевича Объедкина дал слово погрузить нынче в транспортные средства и вынуть в отвал 240 тысяч кубометров грунта. Погружено и выброшено в отвал уже на 100 тысяч кубометров больше. Сэкономлено горючего на 3,9 процента, смазочных материалов — на 4,7 и троса — 12,6. Цифры кажутся не совсем реальными, но когда посмотришь, как экипаж относится к машине, как борется за экономию буквально каждого грамма горюче-смазочных материалов, то видишь, что всего этого можно достичь.

Сейчас экипаж Ивана Васильевича уже на грани выполнения своих обязательств.

Новая форма соревнования здесь появилась: за право подписи рапорта в газету «Правда» об окончании бетонного кольца вокруг озера Самотлор.

Инженерно-технические работники и служащие раньше не брали социалистических обязательств, нынче и они не остались в стороне.

Вот обязательство старшего прораба Виктора Арсентьевича Ковтуняка, который строит дороги по озеру Самотлор: внедрить новую технологию рыхления льда, его уборки; внести пять рационализаторских предложений, направленных на упрощение и удешевление строительства, с экономическим эффектом 75 тысяч рублей; сэкономить: троса на своем участке на 10 процентов, горючего — на 15, фонда заработной платы — на 5, повысить производительность труда участка в целом на 15 процентов; передавать свой опыт молодым специалистам...

Отрадно, что тов. Ковтуняк свои социалистические обязательства на 90 процентов уже выполнил и продолжает успешно работать дальше.

Благодаря слаженной работе всех механизмов, всего коллектива в минувшем квартале этот участок был признан лучшим. Ему присуждено переходящее Красное знамя управления.

Коллектив СУ-909 полон решимости досрочно выполнить план 1973 года, хорошо поставленное социалистическое соревнование станет одним из главных источников новой трудовой победы.

М. БОРОДИНА,
наш внештатный корреспондент.

Отчет дружины

Дружина имени В. К. Блюхера ведет работу по всем маршрутам марша «Всегда готов!».

1. Маршрут «ПИОНЕРСТРОЙ».

Ребята своими руками оформляют выставки и стенды. Ударно завершили трудовой десант по уборке территории школы, участвовали во Всесоюзном коммунистическом субботнике.

Семиклассники заработанные на субботнике деньги перечислили в фонд «Чукотки».

2. Маршрут «РАВНЕНИЕ — НА ПИОНЕРСКОЕ ЗНАМЯ».

В дружине создана лекторская группа, которая познакомила пионеров с материалами XXIV съезда КПСС, с задачами трудящихся нашего города и области на девятую пятилетку.

По школе третья четверть 1973 учебного года была объявлена решающей. Регулярно подводились итоги социалистического соревнования между классами и с шефствующими коллективами.

Ребята прослушали беседу архитектора Г. А. Поткиной «Каким будет наш город?». Интересно прошел карнавал «Красная косынка».

3. Маршрут «В СТРАНУ ЗНАНИЙ».

Надолго запомнились ребятам общешкольные мероприятия: слет отличников и хорошистов, праздник «За честь школы», утренник «Книжкины именины».

4. Маршрут «МИР И СОЛИДАРНОСТЬ».

«Суд над фашистами» — так назывался сбор, посвященный Дню Победы.

Организованно прошла выставка рисунков «Мир — хижинам, война — дворцам!» Сколько, оказывается, в нашей дружине юных художников! Немало пионеров приняли участие и в конкурсе на лучшее стихотворение о мире.

5. Маршрут «СИЛЬНЫЕ, ЛОВКИЕ, СМЕЛЫЕ».

Успешно сдают все пионеры нормы ГТО. Активно участвовали в военно-спортивной игре «Взятие снежного городка». Во всех классах прошли уроки мужества, на которых присутствовали участники Великой Отечественной войны. 23 февраля несли почетный караул у пионерского знамени.

Свою «военную» выправку показали и октябрятские «войска». У них прошел свой парад.

6. Маршрут «ЗВЕЗДОЧКА».

Двенадцать бесед провела лекторская группа с пионерами. Темы самые разнообразные: о законах пионеров, о дружбе Н. К. Крупской с юными ленинцами и другие.

Своим подшефным — учащимся Сосново-Борской начальной школы — подарили библиотечку художественной литературы и наглядные пособия по изучаемым предметам.

И. МАЗУРИНА,
председатель дружины имени В. К. Блюхера.
Е. СМОЛЕНКО,
старшая пионервожатая.



ЛЕНИНГРАД. Херсонская улица, 5, квартира № 9. Здесь В. И. Ленин написал исторический Декрет о земле. Здесь он встречался с Я. М. Свердловым, Ф. Э. Дзержинским и многими другими видными деятелями партии, не раз беседовал с питерскими рабочими-большевиками и в том числе с Агриппиной Ильиничной Кругловой, членом партии с 1905 года.

Недавно А. И. Круглова, живущая в Ленинграде, снова побывала в Ленинской квартире-музее. Встретившись здесь с юными текстильщицами — учащимися школы ФЗО при фабрике имени Ногина, она рассказала им о беседах с Ильичем.

С огромным интересом слушали девушки воспоминания 90-летнего ветерана партии.

НА СНИМКЕ: Агриппина Ильинична Круглова беседует с молодежью.

Фото М. Блохина. (Фотохроника ТАСС)



Партийная организация новгородского завода «Волна» развернула подготовку к выборам в местные Советы депутатов трудящихся. На территории завода, в цехах и в Доме культуры появились лозунги и призывы. Агитаторы и политинформаторы провели беседы, посвященные Закону о статусе депутатов, о работе местных Советов Новгорода.

На снимке (слева направо): партгрупорг инструментального цеха слесарь-лекальщик В. А. Прокофьев, секретарь парткома завода В. В. Михайлов, художники А. С. Тимонин и Б. Н. Рятин просматривают транспаранты, посвященные выборам.

Фото А. Овчинникова.

(Фотохроника ТАСС)

● По следам наших выступлений

„Работать можно еще лучше"

В статье, опубликованной под таким заголовком в «Ленинском знамени» 8 мая, была высказана критика в адрес геофизиков.

Как сообщил нам директор Мегионской промыслово-геофизической конторы А. Кузьмин, оператор конторы тов. Бородин, совместно с технологом Мегионского управления буровых работ тов. Самарским, грубо нарушил инструкцию проведения инклинометрических работ и сознательно пошел на фальсификацию полученных замеров по скважине № 566. Оператор Бородин от работы отстранен.

Случай, происшедший на 566 скважине, стал предметом обсуждения на собрании инклинометрической службы. Приняты все меры для того, чтобы подобные случаи не повторялись.

Копия приказа, изданного директором промыслово-геофизической конторы по поводу случая на 566 скважине, выслана в Мегионское управление буровых работ. Там что-то медлят, ничего не сообщают о принятых мерах. Между тем технолог Самарский также заслужил сурового наказания.

Для рыбаков-любителей

Спортивный и любительский лов рыбы для личного потребления разрешается всем трудящимся (без права продажи) бесплатно во всех водоемах, за исключением рыбопромысловых участков (тоней, плавов, районов установки ставных орудий лова и т. д.), заповедников, рыбопитомников и других культурных рыбных хозяйств. При этом надо установленные правила соблюдать.

В водоемах или на участках, отведенных органами рыбоохрены для спортивного и любительского рыболовства в районах Крайнего Севера и в местностях, приравненных к районам Крайнего Севера, лов рыбы, кроме того, разрешается одной ставной или плавной сетью длиной до 25 метров или одним вентерем на лодку.

ПОВСЕМЕСТНО ЗАПРЕЩАЕТСЯ СПОРТИВНЫЙ И ЛЮБИТЕЛЬСКИЙ ЛОВ ОСЕТРА, СТЕРЛЯДИ, НЕЛЬМЫ И МУКСУНА.

ЗАПРЕЩАЕТСЯ ВСЯКОЕ РЫБОЛОВСТВО В ПРЕДЕЛАХ ХАНТЫ-МАНСИЙСКОГО НАЦИОНАЛЬНОГО ОКРУГА С 1 МАЯ ПО 31 МАЯ.

Находясь на водоемах, охотники и рыболовы-любители обязаны: иметь при себе охотничий билет, права на вождение лодки, регистрированный номер на лодке.

Им запрещается: подводная охота с применением гарпунов и гарпунных ружей, с использованием аквалангов и других автономных дыхательных приборов, добывать рыбу с применением взрывчатых и отравляющих веществ, а также огнестрельного оружия и остроги.

В Обском бассейне спортивный и любительский лов рыбы разрешается: ручными удочками всех видов и наименований, спиннингом, дорожкой и блеснами, жерлицами и кружками не более 10 штук на рыболове.

О. ПАХОМЕНКО,
райинспектор Нижневартовской инспекции рыбоохраны.

Добровольные помощники милиции

В отчетном докладе Центрального Комитета ВЛКСМ XVI съезду комсомола подчеркивалось, что одна из основных задач комсомола — решительная, бескомпромиссная борьба с пьянством, хулиганством, тунеядством, хищением социалистической собственности.

Вот уже более десяти лет работают в стране комсомольские оперативные отряды. Это постоянные помощники милиции, органов охраны общественного порядка. Такой отряд был создан и при нашем горкоме комсомола. Только он вел свою работу не систематически.

В этом году горком принял решение о создании постоянного оперативного отряда. Командиром его утвержден Владимир Дубровский — тренер детской спортивной школы при ДСО «Труд». Сейчас отряд набирает силу, подкрепляется новыми помощниками. На днях получили удостоверения еще двадцать человек, лучшие комсомольцы города и кандидаты в члены КПСС. Среди них Татьяна Предеина — электромонтер НГДУ «Нижневартовскнефть», Вячеслав Цай — инженер управления буровых работ № 1, Николай Герасимов — монтажник треста «Нижневартовскжилстрой».

Посвящение их в добровольные помощники народной милиции прошло в торжественной обстановке. В клубе имени 50-летия ВЛКСМ, где состоялся этот вечер, было много приглашенных.

Секретарь горкома ВЛКСМ К. Замалетдинов выступил с докладом «Роль комсомольских организаций в борьбе с преступностью».

В нашем районе Всесоюзных ударных строек должен быть установлен образцовый порядок, а эта задача не только органов милиции и комсомола, но и всей молодежи, общественности города. Об этом говорили выступающие: заместитель начальника ГОВД В. Ф. Тимощук, заведующий городским отделом культуры Л. В. Соловьев, сотрудник ГОВД В. М. Антонов, заместитель главного врача горбольницы В. И. Овсянкина. О том, как выполняют торговые предприятия Нижневартовска Указ Президиума Верховного Совета РСФСР «О мерах по усилению борьбы против пьянства и алкоголизма» рассказала заведующая отделом торговли горисполкома Г. Г. Петелина.

Получая удостоверения члена оперативного отряда, молодые нижневартовцы приняли присягу о том, что они будут бороться с любыми проявлениями нарушения социалистической законности.

Р. КАЙБЫШЕВА.



Завод «Видеотон» в городе Секешфехервар — одно из крупнейших в Венгрии предприятий техники связи. Добрая слава его продукции давно перешагнула пределы республики. Телевизоры и радиоприемники марки «Видеотон» пользуются спросом в других странах. Так, например, изготовляемые здесь портативные приемники устанавливаются на советских автомобилях «Жигули».

НА СНИМКЕ: работница завода Каройне Хорват контролирует качество новых радиоприемников «РА-4324» со стереофоническим звучанием, серийное производство которых начато на «Видеотоне».

Фото МТИ—ТАСС.

ИЗ СУМКИ ПОЧТАЛЬОНА

В гостях у пионеров

Мы, участники Великой Отечественной войны — старший лейтенант в отставке Иосиф Иосифович Мичурин и я — встретились с учащимися средней школы № 2. С большим вниманием ребята слушали наши беседы.

Я рассказал о героической обороне города-героя Севастополя, о службе на подводных лодках, об освобождении Варшавы и штурме Берлина. Показал детям фотографии и газетные вырезки военных лет. С интересом слушали ребята рассказ о ветеранах войны и труда, живущих в нашем городе. Вот например, более тридцати лет учит и воспитывает ребят бывший фронтовик историк Георгий Александрович Борисов, капитан третьего ранга в запасе, вожатый школы Анатолий Михайлович Слепцов. Они проводят очень интересные беседы, лекции, учат ребят быть достойными ветеранов.

От всей души поблагодарили мы учащихся второй школы за радушный прием.

А. ЯКОВЛЕВ,
компрессорщик НГДУ «Мегионнефть».

Юные артисты

Очень понравился мне, да и другим родителям, концерт, который дети поставили в честь Дня Победы в клубе имени 50-летия ВЛКСМ. Чувствуется, что в кружках художественной самодеятельности при клубе с ребятами занимаются много.

Долго аплодировали зрители танцорам. Хорошо подготовил их педагог Д. А. Евсеенко.

С удовольствием слушали все выступление оркестра народных инструментов, которым руководит Г. Г. Хоружевский.

Успешно прошла и постановка пьесы «Пионерский фитиль» О. Успенского и А. Левенбук. Много аплодисментов досталось на долю «актеров» Жени Парфенюка, Розы Мотыгуллиной, Сережи Ланина и Тамары Журо. Успешно выступили баянисты В. Трубников и М. Панков, солистка Ира Чухманова.

Хочется сказать спасибо всем руководителям творческих коллективов за их большую работу с нашими детьми.

В. ДАНИЛОВА.

◆ РЕПЛИКА

Книга жалоб — в цепких руках

Шестнадцатого мая в седьмом часу вечера мы пришли в кафе «Белоснежка» поесть. В меню были указаны два вида салата: из свежих огурцов и из редиса. Оба блюда без лука. Потом принесли салат из редиса с луком, но очень мало. Мы спросили, нельзя ли еще приготовить. И в ответ услышали, что готовить с луком редис не положено. Мы, конечно, возмутились таким ответом и попросили в кассе книгу жалоб и предложений.

Вот тут-то все и началось. Девушка, сидящая за кассой, ответила, что она ученица и без разрешения администрации книгу дать не может. Пришел кассир и тоже отказал в нашей просьбе. Сказала, что не даст — и весь разговор! Отказалась выдать книгу и бригадир, мотивируя тем, что она находится у директора кафе на подписи. Времени ждать у нас не было, потому решили придти на следующий день.

Семнадцатого мая утром мы вновь повторили свою просьбу и опять получили отказ. И как тут не удивиться! Коллектив «Белоснежки» считается лучшим, что и удостоверяется вымпелом, который висит в зале. А вот поступки работников кафе говорят об обратном, и также слова директора: «Я знаю, о чем вы будете писать, и книгу жалоб не дам!»

Б. ЦЫГАНКОВ, И. ГАЛИЕВ,
рабочие.



У монумента Освобождения на горе Геллерт в Будапеште. На его цоколе вырезаны имена советских героев, отдавших свою жизнь в боях за венгерскую столицу.

Фото В. Мусазльяна.
(Фотохроника ТАСС).

Зам. редактора В. КИСЕЛЕВ.

Добро пожаловать к нам, будущие строители

Тюменский инженерно-строительный институт очень молод. 26 февраля 1971 года была торжественно разрезана ленточка и 1200 студентов впервые вошли в здание, которое стало их домом на пять лет.

В настоящее время число студентов увеличилось почти вдвое. Подготовкой будущих командиров производства занимается 17 кафедр, 4 кафедры являются выпускающими. Это кафедры строительного производства, строительных конструкций, архитектуры, экономики и организации производства.

В связи с открытием новой специальности — водоснабжение и канализация — число выпускающих кафедр пополнится кафедрой гидравлики.

На 17 кафедрах работает свыше 150 преподавателей, одна треть из них имеют ученые степени и звания.

В институте, с участием широкого круга студентов младших и старших курсов, выполняются госбюджетные и хоздоговорные научно-исследовательские работы. Объем хозяйственно-договорных научно-исследовательских работ в текущем году составляет полмиллиона рублей. В институте функционирует постоянно действующее студенческое научное общество. На Второй институтской студенческой научной конференции с докладами по трем секциям выступило около двухсот студентов. Среди наших студентов есть и лауреаты областных, зональных и республиканских студенческих научных конференций.

Поле деятельности для научного поиска нынешним студентам ТЮМИСИ и будущим ученым велико.

Среди строительных вузов республики Тюменский инженерно-строительный институт по технической оснащенности оборудованием занимает в настоящее время четвертое место из четырнадцати.

В институте есть вычислительный центр, где студенты учатся программировать и решать сложные задачи строительной механики, строительного производства, экономики, прикладных и других технических дисциплин.

Институт молод, и он живет интересной жизнью. Здание, в котором находится наш институт, было построено очень давно, в 1914 году, для городского коммерческого училища. Оно расположено на самой высокой точке Тюмени, над рекой Турой. Отсюда видно, как архитекторы и строители делают молодым наш старый сибирский город.

Вы тоже решили стать инженером-строителем?

Для этого нужно пять лет учиться в нашем институте на одном из его факультетов: строительном или дорожном.

Вы можете получить диплом: инженера по промышленному и гражданскому строительству, инженера по сельскохозяйственному строительству, инженера по строительству автомобильных дорог, инженера-экономиста по строительству, инженера-строителя по водоснабжению и канализации.

Каждый год молодые инженеры покидают вуз, чтобы влиться в ряды самой мирной армии — армии строителей. И каждый год им на смену приходит пополнение: бывшие школьники становятся студентами. Вы также можете оказаться в их числе.

В 1973 году институт пополнится новым набором студентов в количестве 600 человек, в том числе 375 человек на дневное отделение с отрывом от производства, 150 человек без отрыва от производства и 125 человек на вечернее отделение. Это в целом, а по факультетам:

СТРОИТЕЛЬНЫЙ ФАКУЛЬТЕТ:

Дневное отделение: Промышленное и гражданское строительство — 125 человек. Сельскохозяйственное строительство — 50 человек. Экономика и организация строительства — 50 человек. Водоснабжение и канализация — 50 человек.

Вечернее отделение: Промышленное и гражданское строительство — 75 человек. Экономика и организация строительства — 50 человек.

Заочное отделение: Промышленное и гражданское строительство — 50 человек. Сельскохозяйственное строительство — 50 человек.

ДОРОЖНЫЙ ФАКУЛЬТЕТ.

Дневное отделение: Автомобильные дороги — 100 человек.

Заочное отделение: Автомобильные дороги—50 человек.

Заявление о приеме в вуз подается на имя ректора с указанием избранного поступающим факультета и специальности. К заявлению прилагаются: характеристика для поступления в вуз. Документ о среднем образовании (в подлиннике). Медицинская справка (форма № 286). Пять фотокарточек (снимки без головного убора размером 3х4). Копия трудовой книжки, заверенная руководителем предприятия или учреждения, а для колхозников — копия колхозной книжки. Справки с места жительства (для вечерников и заочников).

По прибытии в институт поступающий предъявляет лично: паспорт, военный билет (военнообязанные запаса) или приписное свидетельство (лица призывного возраста).

Прием заявлений на первый и старший курсы производится в следующие сроки: дневное отделение — с 20 июня по 31 июля, вечернее отделение—с 20 июня по 20 августа, заочное отделение — с 20 апреля по 20 августа.

Вступительные экзамены проводятся: дневное отделение—с 1 по 20 августа, вечернее отделение—с 21 августа по 20 сентября, заочное отделение — с 21 августа по 20 сентября.

Поступающие в институт сдают вступительные экзамены по следующим предметам: математике (письменно и устно), физике (письменно), русскому языку и литературе (сочинение).

Награжденные по окончании школы золотой медалью или окончившие среднее специальное заведение с отличием сдают вступительные экзамены только по одной из профилирующих дисциплин по усмотрению высшего учебного заведения. При сдаче экзамена (как письменного, как и устного) по этой дисциплине с оценкой «пять» они освобождаются от дальнейшей сдачи экзаменов.

Лицам, допущенным к вступительным экзаменам в высшее учебное заведение, предоставляется в установленном порядке дополнительный отпуск в 15 календарных дней (не считая времени на проезд и обратно) по месту работы без сохранения содержания.

Зачисленные в институт иногородние студенты обеспечиваются общежитием на общих основаниях.

На время вступительных экзаменов иногородние студенты обеспечиваются общежитием.

Документы направлять по адресу: г. Тюмень, ул. Луначарского, 2, приемная комиссия.

Ждем вас, юноши и девушки нефтяного края огромной строительной площадки Среднего Приобья в аудиториях Тюменского инженерно-строительного института.

С. МАСЮК,
зав. кафедрой строительного производства.

ПРИГЛАШАЮТ НА РАБОТУ:

Завод строительных материалов треста «Мегионгазстрой» на постоянную работу — квалифицированных столяров-станочников, бетонщиков, арматурщиков, мастеров в цех железобетонных изделий, кузнеца.

Нижневартовское специализированное управление треста «Союзпромэкскавация» — квалифицированных прорабов, мастеров на участок дорожных работ, художника-оформителя, уборщиц. За справками обращаться по адресу: ул. Чапаева, 9а, в отдел кадров НСУ.

СУ-44 треста «Мегионгазстрой — инженера по технике безопасности с высшим образованием. Обращаться в отдел кадров.

Меняю двухкомнатную благоустроенную квартиру на две однокомнатные. Обращаться по адресу: Нижневартовск, ул. Рабочая, 10, кв. 70 к Логуновой Л. Т.

Утерянный диплом № Т-902757, выданный Нефтекамским нефтяным техникумом на имя Бушуева Геннадия Петровича, считать недействительным.

Утерянный диплом № 707691, выданный Иркутским лесотехническим техникумом на имя Высоцкого Николая Николаевича, считать недействительным.

НАШ АДРЕС: 626444
г. Нижневартовск, Дом Советов

ТЕЛЕФОНЫ: редактора — 0-98, зам. редактора — 0-85, промышленного отдела — 0-85 (2 вн.), ответственного секретаря и отдела писем — 0-87, типографии — 0-87 (2 вн.).

ГАЗЕТА ВЫХОДИТ ПО ВТОРНИКАМ, ЧЕТВЕРГАМ И СУББОТАМ

Нижневартовская типография управления издательств, полиграфии и книжной торговли Тюменского облисполкома

Тираж 8100

ПРОЛЕТАРИИ ВСЕХ СТРАН, СОЕДИНЯЙТЕСЬ!

ЛЕНИНСКОЕ ЗНАМЯ

ОРГАН НИЖНЕВАРТОВСКОГО ГОРКОМА КПСС И ГОРОДСКОГО СОВЕТА ДЕПУТАТОВ ТРУДЯЩИХСЯ ТЮМЕНСКОЙ ОБЛАСТИ

Издается с 4 сентября 1941 года ✦ № 62 (3200) ✦ ЧЕТВЕРГ, 24 мая 1973 г. ✦ Цена 2 коп.

МОРАЛЬНЫЕ СТИМУЛЫ ТРУДА

В конце апреля наша газета сообщила о присуждении коллективам НГДУ «Нижневартовскнефть», УБР-2, монтажного управления № 15 спецмонтажного треста № 8, автобазы № 95 и орса нефтяников — победителям социалистического соревнования в первом квартале текущего года — переходящих Красных знамен горкома КПСС и исполкома городского Совета. В канун Первомая обком КПСС, облисполком, облсовпроф и обком ВЛКСМ признали победителем среди городов и районов области наш молодой город, наградив его Красным знаменем. На областную Доску Почета занесены коллективы УБР-1, треста «Нижневартовскнефтестрой», НГДУ «Нижневартовскнефть» и многие передовики производства. Среди удостоенных высокой чести известные нам люди — бригадир комплексной бригады СУ-13 Г. А. Кравчук, буровой мастер УБР-2 Г. К. Петров, буровой мастер Мегионской нефтеразведочной экспедиции Ф. З. Хафизов и другие.

Моральное поощрение маяков пятилетки стало в нашем обществе неотделимым от материальной заинтересованности людей труда. В духе единства моральных и материальных стимулов и воспитывает советских тружеников наша партия. И партийные организации должны постоянно заботиться о том, чтобы материальный стимул оказывал прежде всего моральное воздействие, способствовал как экономической эффективности производства, так и становлению нового человека.

Во многих предприятиях и организациях города и района сложилась хорошая система поощрения передовиков производства и лучших коллективов. Ежемесячное вручение переходящих знамен, вымпелов, присвоение званий ударника коммунистического труда, «Лучший по профессии», награждение почетными грамотами, занесение на доску почета — все эти формы поощрения хорошо известны в коллективах.

В управлении механизации № 5 треста «Мегионгазстрой» стало традицией проведение ежегодных слетов ударников коммунистического труда. На слете торжественно, под звуки оркестра, вручают передовым коллективам переходящие вымпелы, отдельным маякам производства — вымпелы «Победитель социалистического соревнования». Вновь удостоенным высокого звания вручают удостоверения и значки ударника, памятные подарки.

Чтобы заслужить это звание, мало хорошо трудиться, перевыполнять нормы. Надо еще быть образцом дисциплины, повышать свой идейный и общеобразовательный уровень, жить и работать по моральному Кодексу строителя коммунизма.

У нас сложились многочисленные, проверенные годами, формы морального поощрения: от благодарности до награждения орденами и медалями, до присвоения высокого звания Героя Социалистического Труда. Тому пример—наш край. За последние годы округ удостоен двумя орденами Советского Союза — Ленина и Дружбы Народов, семи лучшим людям района присвоено звание Героя Социалистического Труда. В честь 50-летия образования СССР четыре коллектива города награждены ПочетнымиЗнаками ЦК КПСС, Президиума Верховного Совета СССР и ВЦСПС.

В начале года обком КПСС, исполком областного Совета и облсовпроф наградили Почетными грамотами большую группу передовиков производства, в том числе бригадира вышкомонтажной конторы Я. С. Вагапова, слесаря-монтажника СМУ-5 С. Я. Мерзликина, бурового мастера УБР-2 А. Д. Шакшина и многих других. В областную Книгу трудовой славы занесены имена наших прославленных буровых мастеров С. Л. Малыгина, Г. М. Левина и В. В. Китаева. В городскую Книгу трудовой славы навечно вписаны имена электросварщика СУ-909 В. Я. Фисенко, командира самолета АН-2 В. Н. Корчохи и многих других.

Мы наглядно видим, как велика роль моральных стимулов труда. Но их только надо правильно использовать, они не терпят никакого формализма. Награда за труд должна поднимать человека, радовать душу. И чтобы ни у кого не возникло ни малейшего сомнения в ее справедливости.

Действенность морального стимулирования обеспечивается неустанной массово-политической работой, постоянным совершенствованием методов в соответствии с новыми требованиями. Решая эту задачу, партийные и профсоюзные организации призваны применять все более новые, действенные формы морального поощрения, воспитывать сознательных, идейно убежденных строителей коммунизма.

Производительность труда растет

Усилия коллектива НГДУ «Нижневартовскнефть» им. В.И. Ленина направлены на повышение производительности труда. И она здесь растет, за четыре месяца повысилась на один процент по сравнению с планом.

Производительность труда оказывает влияние на улучшение других технико-экономических показателей. Добыча нефти идет с опережением графика на два процента, а закачка воды в пласт с еще большим опережением — почти на пять процентов.

Вступила в строй 61 скважина, из них четыре — сверх плана. Отремонтировано с начала года 53 скважины при плане 48.

Выполнено задание по себестоимости продукции.

В результате предприятие получило расчетной прибыли 35 миллионов 652 тысячи рублей, что превышает план на два процента.

А. ЛЕВИНА,
начальник планово-экономического отдела.



Широко развернулось социалистическое соревнование в третьем, решающем году пятилетки среди коллективов предприятий нашего района.

Машинист экскаватора Иван Васильевич Объедкин из СУ-909 взял на себя повышенные социалистические обязательства и успешно выполняет их. В этом году он выполняет производственный план за пятилетку.

НА СНИМКЕ: И. Объедкин.
ФОТО И. Ясько.

ГОРДОСТЬ ЦЕХА

С опережением графика работает коллектив цеха поддержания пластового давления НГДУ «Мегионнефть». План первого квартала был перекрыт на 5,4 процента. Производительность труда составила 108,1 процента к плану, закачано воды в нефтяной пласт на одного рабочего 70 тысяч кубометров. Себестоимость кубометра закачанной в пласт воды снизилась до 28,3 копейки при плане 29,1. Так же успешно работаем мы и во втором квартале.

Гордостью цеха в этом году стали Владимир Ксенофонтович Юферов, Анатолий Ильич Паалов, Василий Ильич Ермаков, Валерий Константинович Табуркин, Виктор Федорович Денисенко, Виктор Иванович Зубов, Григорий Николаевич Алексин. Эти товарищи служат прекрасным примером для всего коллектива.

М. КОННОВ,
машинист, рабкор.

Разговор О СОРЕВНОВАНИИ

Очередное партийное собрание (открытое), состоявшееся в управлении механизированных работ № 1 треста «Нижневартовскнефтестрой» обсудило вопрос об участии механизаторов в социалистическом соревновании за успешное выполнение программы третьего года пятилетки.

С докладом выступил начальник управления **И. А. Щепочкин.** В обсуждении доклада приняли участие **А. Н. Гайдуков, В. Ф. Иванов, Ю. М. Драчев, Н. М. Скороходов, Е. Н. Абрамцев.**

Докладчик и выступающие говорили о том, что предприятие неплохо справилось с планом четырех месяцев, что в авангарде соревнования идут коммунисты — машинист бульдозера Ш. Х. Гильманов, шоферы В. В. Меньшиков и И. В. Шевлягин, автокрановщик Ю. Д. Шалаев, слесарь А. М. Петров. Не отстают от них беспартийные товарищи и прежде всего такие, как Н. Г. Журлов и Н. А. Беляев. Оба они замечательные машинисты экскаваторов.

Крепко досталось тем, кто трудится не в полную меру своих сил. Пришлось выслушать острые критические замечания в свой адрес начальнику механических мастерских Д. М. Батракову, механику А. Н. Архарову.

Собрание приняло постановление, направленное на активизацию социалистического соревнования, на создание наилучших условий для соревнующихся. Принято, в частности, предложение главного инженер Е. Н. Абрамцева: сделать мойку для техники, забетонировать всю территорию управления.

Е. ЖВАКИН,
бульдозерист.

17 ИЮНЯ — ДЕНЬ ВЫБОРОВ

НАШ КАНДИДАТ

В красном уголке дирекции строящихся газоперерабатывающих заводов в Западной Сибири состоялось предвыборное собрание рабочих, инженерно-технических работников и служащих предприятия. Начальник отдела комплектации А. И. Михайлюк, открыв собрание, предложил выдвинуть кандидатом в депутаты городского Совета по Мегионскому Мысовому избирательному округу № 127 директора строящихся ГПЗ коммуниста А. Г. Разумовского.

С биографией А. Г. Разумовского познакомил собравшихся стропальщик базы сбзрудования М. Г. Ахметов, хорошо знающий его по долголетней совместной работе.

Участники собрания единодушно поддержали предложение А. И. Михайлюка. Решением собрания коммунист АЛЬФРЕД ГЕОРГИЕВИЧ РАЗУМОВСКИЙ ВЫДВИНУТ КАНДИДАТОМ В ДЕПУТАТЫ НИЖНЕВАРТОВСКОГО ГОРОДСКОГО СОВЕТА ПО МЕГИОНСКОМУ МЫСОВОМУ ИЗБИРАТЕЛЬНОМУ ОКРУГУ № 127.

И. БАРАНОВ,
внештатный корреспондент.

Приглашаем в агитпункт

Для агитпункта Таежного избирательного участка № 18 администрация школы № 5 предоставила светлое, просторное помещение. Но необходимо было в нем произвести капитальный ремонт. За это дело взялось строительное управление № 26 треста «Нижневартовскжилстрой». Отделочники покрасили светлой масляной краской стены, застелили ленолиумом пол. Красоту и уют навели бригады отделочников во главе с Галиной Кравчук и Николаем Алехиным.

В агитпункте расставили полированную мебель, установили телевизор и радиоприемник. Имеется план агитационно-массовой работы, организовано дежурство агитаторов.

Наш избирательный участок бслуживает население шестого квартала, где много общежитий. Для удобства работы мы начертили план квартала, разграничив его на шесть округов. За каждым округом закреплена группа агитаторов.

Агитаторы составили уже списки избирателей. Сейчас идет только уточнение их и запись вновь прибывших людей. Хочется отметить большую работу по составлению списков агитаторов А. Н. Москвиной, И. И. Биняева и Л. И. Чуб. После работы, захватив тетради и ручки, они ежедневно отправлялись к избирателям.

Сейчас готовится общий список избирателей участка. Эту работу выполняют комсомолки Людмила Тимонина и Любовь Кононова.

Недавно в нашем агитпункте побывали представители окружного и городского комитетов партии. Они отметили положительную работу по оформлению агитпункта и агитационно-массовую.

Всех избирателей участка приглашаем в наш агитпункт.

И. ЕВСЕЕВ,
заведующий агитпунктом, старший инженер-геодезист треста «Нижневартовскжилстрой».

Об утверждении участковых избирательных комиссий по выборам в местные Советы депутатов трудящихся

Решение исполнительного комитета Нижневартовского городского Совета депутатов трудящихся № 106 от 17 мая 1973 года

На основании ст. ст. 74, 75 «Положения о выборах в краевые, областные, окружные, районные, городские, сельские и поселковые советы депутатов трудящихся РСФСР», исполком городского Совета депутатов трудящихся решил:

Утвердить участковые избирательные комиссии по выборам в местные советы депутатов трудящихся в составе следующих представителей общественных организаций и обществ трудящихся.

КОРЛИКОВСКИЙ
ИЗБИРАТЕЛЬНЫЙ УЧАСТОК № 1

Председатель комиссии **Лукашов Николай Иванович** — от коммунистической организации Корликовского промохототделения кооплзверопромхоза.

Заместитель председателя комиссии **Кузьмина Клавдия Демьяновна** — от рабочих и служащих Корликовского промохототделения кооплзверопромхоза.

Секретарь комиссии **Пронзева Анна Павловна** — от коллектива работников Корликовского деткомбината.

ЧЛЕНЫ КОМИССИИ:

Камина Надежда Никитична — от коллектива работников Корликовской участковой больницы.

Пылина Анисья Николаевна — от коллектива работников Корликовского торгового пункта.

Каккалесова Зинаида Яковлевна — от коллектива работников Корликовской школы интерната.

Баженов Александр Андреевич — от рабочих и служащих Корликовского промохототделения кооплзверопромхоза.

СОСНОВОБОРСКИЙ
ИЗБИРАТЕЛЬНЫЙ УЧАСТОК № 2

Председатель комиссии **Колосков Александр Николаевич** — от рабочих и служащих Сабунского отделения кооплзверопромхоза.

Заместитель председателя комиссии **Сигильетов Виктор Григорьевич** — от рабочих и служащих Сабунского отделения кооплзверопромхоза.

Секретарь комиссии **Батурина Надежда Викторовна** — от рабочих и служащих Сабунского отделения кооплзверопромхоза.

ЧЛЕНЫ КОМИССИИ:

Самарова Валентина Александровна — от рабочих и служащих Сабунского отделения кооплзверопромхоза.

Щтягина Антонина Павловна — от рабочих и служащих Сабунского отделения кооплзверопромхоза.

ЧЕХЛОМЕЕВСКИЙ
ИЗБИРАТЕЛЬНЫЙ УЧАСТОК № 3

Председатель комиссии **Трапезников Владимир Викторович** — от рабочих и служащих Чехломеевского производственного участка кооплзверопромхоза.

Заместитель председателя комиссии **Батурин Николай Васильевич** — от коммунистической организации Чехломеевского производственного участка кооплзверопромхоза.

Секретарь комиссии **Николаев Матвей Николаевич** — от рабочих и служащих Чехломеевского производственного участка кооплзверопромхоза.

ЧЛЕНЫ КОМИССИИ:

Могульчина Раиса Ивановна — от коллектива работников Чехломеевской школы;

Чумина Тамара Васильевна — от рабочих и служащих Чехломеевского производственного участка кооплзверопромхоза.

ЛАРЬЯКСКИЙ
ИЗБИРАТЕЛЬНЫЙ УЧАСТОК № 4

Председатель комиссии **Рубцов Александр Кононович** — от территориальной коммунистической организации с. Ларьяк.

Заместитель председателя комиссии **Кушников Анатолий Евстафьевич** — от коллектива работников Ларьякской метеостанции.

Секретарь комиссии **Ситникова Александра Григорьевна** — от коллектива работников Ларьякской средней школы.

ЧЛЕНЫ КОМИССИИ:

Бердников Александр Константинович — от территориальной коммунистической организации с. Ларьяк.

Токарев Василий Георгиевич — от рабочих и служащих Нижневартовского кооплзверопромхоза.

Коптяев Валентин Тимофеевич — от коллектива работников Ларьякского отделения связи.

Кочмин Владимир Степанович — от коллектива работников Ларьякского лесничества.

Зайцева Лариса Владимировна — от организации профессионального союза работников просвещения, высшей школы и научных учреждений Ларьякской средней школы.

Костюшин Владимир Сергеевич — от коллектива работников Ларьякской средней школы.

ОХТЕУРСКИЙ
ИЗБИРАТЕЛЬНЫЙ УЧАСТОК № 5

Председатель комиссии **Кобелев Владимир Васильевич** — от рабочих и с... жащих Охтеурского госпромхоза.

Заместитель председателя комиссии **Сорочкин Юрий Сергеевич** — от рабочих и служащих Охтеурского госпромхоза.

Секретарь комиссии **Абдулина Римма Резвановна** — от рабочих и служащих Охтеурского госпромхоза.

ЧЛЕНЫ КОМИССИИ:

Хохлянкина Агафья Яковлевна — от коммунистической организации Охтеурского госпромхоза.

Градков Геннадий Георгиевич — от рабочих и служащих Охтеурского госпромхоза.

Тимканова Римма Нагиловна — от рабочих и служащих Охтеурского госпромхоза.

Гудошников Николай Павлович — от рабочих и служащих Охтеурского госпромхоза.

ВАХОВСКИЙ
ИЗБИРАТЕЛЬНЫЙ УЧАСТОК № 6

Председатель комиссии **Саломатов Михаил Андреевич** — от коммунистической организации Вахской нетеразведочной экспедиции.

Заместитель председателя комиссии **Платова Татьяна Вячеславовна** — от организации Всесоюзного Ленинского Коммунистического Союза Молодежи Вахской нефтеразведочной экспедиции.

Секретарь комиссии — **Меркушева Людмила Андреевна** — от рабочих, инженерно-технических работников и служащих Вахской нефтеразведочной экспедиции.

ЧЛЕНЫ КОМИССИИ:

Налобина Зоя Афанасьевна — от рабочих, инженерно-технических работников и служащих Вахской нефтеразведочной экспедиции.

Петров Виталий Алексеевич — от коммунистической организации Вахской нефтеразведочной экспедиции.

Некрасов Владимир Михайлович — от коммунистической организации Вахской нефтеразведочной экспедиции.

Мустафина Валентина Хусаевна — от рабочих, инженерно-технических работников и служащих Вахской нефтеразведочной экспедиции.

КОЛЕК-ЕГАНСКИЙ
ИЗБИРАТЕЛЬНЫЙ УЧАСТОК № 7.

Председатель комиссии **Чмутов Александр Николаевич** — от рабочих и служащих Колек-еганской сейсмопартии.

Заместитель председателя комиссии **Парфенов Михаил Агалыч** — от рабочих и служащих Колек-еганской сейсмопартии.

Секретарь комиссии **Сварчкова Людмила Григорьевна** — от рабочих и служащих Колек-еганской сейсмопартии.

ЧЛЕНЫ КОМИССИИ:

Самароков Павел Никифорович — от рабочих и служащих Колек-еганской сейсмопартии.

Натускин Константин Пантелеймонович — от коммунистической организации Охтеурского госпромхоза.

БОЛЬШЕТАРХОВСКИЙ
ИЗБИРАТЕЛЬНЫЙ УЧАСТОК № 8.

Председатель комиссии **Костина Лидия Борисовна** — от коллектива Большетарховской восьмилетней школы.

Заместитель председателя комиссии **Мартемьянов Владимир Александрович** — от рабочих и служащих Большетарховского рыбоучастка.

Секретарь комиссии **Коротеева Алиса Матвеевна** — от рабочих и служащих Большетарховского рыбоучастка.

ЧЛЕНЫ КОМИССИИ:

Зольников Александр Петрович — от рабочих и служащих Большетарховского рыбоучастка.

Шевелева Виктория Федоровна — от рабочих и служащих Большетарховского рыбоучастка.

ВАМПУГОЛЬСКИЙ
ИЗБИРАТЕЛЬНЫЙ УЧАСТОК № 9

Председатель комиссии **Кочкина Анна Викторовна** — от рабочих и служащих Вампугольского отделения совхоза «Нижневартовский».

Заместитель председателя комиссии **Рязанова Раиса Григорьевна** — от коммунистической организации совхоза «Нижневартовский».

Секретарь комиссии **Тайлашева Ника Николаевна** от граждан д. Вампугол.

ЧЛЕНЫ КОМИССИИ:

Луговская Нина Ивановна — от граждан д. Вампугол.

Якушина Вера Васильевна — от рабочих и служащих Вампугольского отделения совхоза «Нижневартовский».

ЗАЙЦЕВОРЕЧЕНСКИЙ
ИЗБИРАТЕЛЬНЫЙ УЧАСТОК № 10.

Председатель комиссии **Зателепин Николай Михайлович** — от коммунистической организации Октябрьского лесопункта Нижневартовского леспромхоза.

Заместитель председателя комиссии **Бельских Валентина Лаврентьевна** — от коммунистической организации Октябрьского лесопункта Нижневартовского леспромхоза.

Секретарь комиссии **Зверева Валентина Михайловна** — от рабочих, инженерно-технических работников и служащих Октябрьского лесопункта Нижневартовского леспромхоза

ЧЛЕНЫ КОМИССИИ:

Чурина Мария Николаевна — от рабочих, инженерно-технических работников и служащих Октябрьского лесопункта Нижневартовского леспромхоза.

Филиппова Людмила Николаевна — от рабочих и служащих Октябрьского лесопункта Нижневартовского леспромхоза.

Казанцева Лидия Васильевна — от рабочих и служащих Октябрьского лесопункта Нижневартовского леспромхоза.

Шевелев Александр Евгеньевич — от рабочих, инженерно-технических работников и служащих Октябрьского лесопункта Нижневартовского леспромхоза.

САРТЬ-ЕГАНСКИЙ
ИЗБИРАТЕЛЬНЫЙ УЧАСТОК № 11.

Председатель комиссии **Сучилов Виктор Павлович** — от рабочих и служащих Октябрьского лесопункта Нижневартовского леспромхоза.

Заместитель председателя комиссии **Зель Татьяна Анатольевна** — от рабочих и служащих комсомольского лесопункта Нижневартовского леспромхоза.

Секретарь комиссии **Загрутдинова Валентина Егоровна** — от рабочих и служащих комсомольского лесопункта Нижневартовского леспромхоза.

ЧЛЕНЫ КОМИССИИ:

Синкевич Виктор Викидиктоич — от рабочих и служащих комсомольского лесопункта Нижневартовского леспромхоза.

Долганова Галина Федоровна — от рабочих и служащих комсомольского лесопункта Нижневартовского леспромхоза.

ПО Г. НИЖНЕВАРТОВСКУ
СЕЛЬСКИЙ
ИЗБИРАТЕЛЬНЫЙ УЧАСТОК № 12.

Председатель комиссии **Котович Александр Васильевич** — от коммунистической организации НГДУ «Нижневартовскнефть» им. В. И. Ленина.

Заместитель председателя комиссии **Зубко Надежда Тимофеевна** — от коммунистической организации совхоза «Нижневартовский».

Секретарь комиссии **Ларионова Клавдия Александровна** — от рабочих и служащих Нижневартовского райрыбкоопа.

ЧЛЕНЫ КОМИССИИ:

Зырянова Екатерина Андреевна — от рабочих и служащих Нижневартовского райрыбкоопа.

Титова Любовь Сергеевна — от рабочих и служащих ремонтно-строительного прорабского участка.

Петров Михаил Николаевич — от коммунистической организации совхоза «Нижневартовский».

Коваленко Павел Тимофеевич — от рабочих и служащих совхоза «Нижневартовский».

Белкин Владимир Пантелееевич — от коммунистической организации районного узла связи.

Рагозина Екатерина Григорьевна — от рабочих и служащих районного узла связи.

Сабанин Савва Иванович — от рабочих и служащих совхоза «Нижневартовский».

Розенталь Валентина Дмитриевна — от организации Всесоюзного Ленинского Коммунистического Союза Молодежи совхоза «Нижневартовский».

РЫБОЗАВОДСКОЙ
ИЗБИРАТЕЛЬНЫЙ УЧАСТОК № 13.

Председатель комиссии **Байдашин Алексей Дмитриевич** — от рабочих, инженерно-технических работников и служащих Нижневартовского рыбозавода.

Заместитель председателя комиссии **Западное Леонид Иванович** — от рабочих, инженерно-технических работников и служащих Нижневартовского рыбозавода.

Секретарь комиссии **Скрябина Лидия Григорьевна** — от коллектива работников средней школы № 1.

ЧЛЕНЫ КОМИССИИ:

Сафонова Надежда Андреевна — от коллектива работников средней школы № 1.

Рудомин Леонид Петрович — от рабочих и служащих Нижневартовского лесхоза.

Борковских Павел Иванович — от рабочих и служащих Нижневартовского лесхоза.

Сухушина Нина Алексеевна — от рабочих, инженерно-технических работников и служащих Нижневартовского рыбозавода.

Фомина Галина Алексеевна — от рабочих, инженерно-технических работников и служащих Нижневартовского рыбозавода.

Озчинников Николай Филиппович —от рабочих, инженерно-технических работников и служащих Нижневартовского рыбозавода.

ОБСКОЙ
ИЗБИРАТЕЛЬНЫЙ УЧАСТОК № 14.

Председатель комиссии **Шаменко Леонид Леонидович** — от коммунистической организации СУ-14.

Заместитель председателя комиссии **Татаринов Геннадий Петрович** — от коммунистической организации ССУ-2.

Секретарь комиссии **Щелконогова Лидия Николаевна** — от рабочих, инженерно-технических работников и служащих ССУ-2.

ЧЛЕНЫ КОМИССИИ:

Мурашов Александр Степанович — от коммунистической организации леспромхоза.

Пенягина Татьяна Яковлевна — от рабочих, инженерно-технических работников и служащих ССУ-2.

Пось Екатерина Николаевна — от рабочих, инженерно-технических работников и служащих СУ-14.

Чернова Людмила Михайловна — от рабочих, инженерно-технических работников и служащих СУ-14.

Баженова Антонина Ивановна — от рабочих, инженерно-технических работников и служащих леспромхоза.

Финочка Владимир Петрович — от рабочих, инженерно-технических работников и служащих леспромхоза.

ОРСОВСКИЙ
ИЗБИРАТЕЛЬНЫЙ УЧАСТОК № 15.

Председатель комиссии **Ходовец Павел Иосифович** — от коммунистической организации НГДУ «Мегионнефть».

Заместитель председателя комиссии **Ханнанова Таисья Викторовна**—от коммунистической организации ОРСа НГДУ «Нижневартовскнефть» им. В. И. Ленина.

Секретарь комиссии **Андреева Светлана Григорьевна** — от рабочих и служащих ОРСа НГДУ «Нижневартовскнефть» им. В. И. Ленина.

ЧЛЕНЫ КОМИССИИ:

Грубчак Светлана Петровна — от рабочих и служащих ОРСа НГДУ «Нижневартовскнефть» им. В. И. Ленина.

Бурак Нина Петровна — от рабочих и служащих ОРСа НГДУ «Нижневартовскнефть» им. В. И. Ленина.

Тялков Виктор Николаевич — от рабочих и служащих Мегионской промыслово-геофизической конторы.

Рожина Любовь Михайловна — от организации Всесоюзного Ленинского Коммунистического Союза Молодежи ОРСа НГДУ «Нижневартовскнефть» им. В. И. Ленина.

Нигматзянова Ирика Габдуловна — от рабочих и служащих Мегионской промыслово-геофизической конторы.

Шаламова Татьяна Васильевна — от рабочих и служащих ОРСа НГДУ «Нижневартовскнефть» им. В. И. Ленина.

ПИОНЕРСКИЙ
ИЗБИРАТЕЛЬНЫЙ ОКРУГ № 16

Председатель комиссии **Филиппов Виталий Михайлович** — от рабочих, инженерно-технических работников и служащих НГДУ «Мегионнефть».

Заместитель председателя комиссии **Аснидова Мария Павловна** — от рабочих, инженерно-технических работников и служащих НГДУ «Мегионнефть».

Секретарь комиссии **Смирнова Альбина Сергеевна** — от рабочих, инженерно-технических работников и служащих НГДУ «Мегионнефть».

Об утверждении участковых избирательных комиссий по выборам в местные Советы депутатов трудящихся

Решение исполнительного комитета Нижневартовского городского Совета депутатов трудящихся № 106 от 17 мая 1973 года

ЧЛЕНЫ КОМИССИИ:

Федорова Людмила Вячеславовна —от рабочих, инженерно-технических работников и служащих НГДУ «Мегионнефть».

Белоус Анатолий Константинович —от рабочих и служащих проектно-ремонтного цеха эксплуатационного оборудования НГДУ «Мегионнефть»

Белоус Людмила Пантелеевна — от рабочих и служащих цеха водоснабжения НГДУ «Мегионнефть».

Васюков Борис Андреевич — от рабочих, инженерно-технических работников и служащих строительно-ремонтного управления НГДУ «Мегионнефть».

Ефремов Виктор Михайлович — от рабочих, инженерно-технических работников строительно-ремонтного управления НГДУ «Мегионнефть».

Митюкова Галина Куприяновна — от рабочих и служащих цеха капитального ремонта скважин НГДУ «Мегионнефть».

Латышева Любовь Васильевна — от рабочих и служащих цеха капитально-пластового ремонта скважин НГДУ «Мегионнефть».

НЕФТЕПРОМЫСЛОВЫЙ ИЗБИРАТЕЛЬНЫЙ УЧАСТОК № 17

Председатель комиссии **Ценев Борис Николаевич** — от рабочих, инженерно-технических работников и служащих строительного управления № 13 треста «Мегионгазстрой».

Заместитель председателя комиссии **Гайдук Юрий Иванович** — от коммунистической организации строительного управления № 13 треста «Мегионгазстрой».

Секретарь комиссии **Зубова Екатерина Павловна** — от рабочих и служащих строительного управления № 13 треста «Мегионгазстрой».

ЧЛЕНЫ КОМИССИИ:

Ищенко Анатолий Николаевич — от рабочих, инженерно-технических работников и служащих строительного управления № 13 треста «Мегионгазстрой».

Алексеева Людмила Архиповна — от рабочих, инженерно-технических работников и служащих строительного управления № 13 треста «Мегионгазстрой».

Тарасова Татьяна Николаевна — от рабочих и служащих строительно-монтажного управления № 5 треста «Нижневартовскнефтестрой».

Симонова Лидия Степановна — от рабочих и служащих строительного управления № 18 треста «Мегионгазстрой».

Налим Аврора Алексеевна — от рабочих и служащих жилищно-коммунальной конторы треста «Мегионгазстрой».

Долинская Зоя Игнатьевна — от рабочих и служащих отдела рабочего снабжения № 3 треста «Мегионгазстрой».

ТАЕЖНЫЙ ИЗБИРАТЕЛЬНЫЙ УЧАСТОК № 18

Председатель комиссии **Волков Алексей Иванович** — от коммунистической организации СУ-27 треста «Нижневартовскжилстрой».

Заместитель председателя комиссии **Боярских Александр Александрович** — от коммунистической организации СУ-26 треста «Нижневартовскжилстрой».

Секретарь комиссии **Коваленко Лидия Федоровна** — от рабочих, инженерно-технических работников и служащих треста «Нижневартовскжилстрой».

ЧЛЕНЫ КОМИССИИ:

Сабитов Абдразак Вагапович — от рабочих, инженерно-технических работников и служащих треста «Нижневартовскжилстрой».

Шуляк Владимир Николаевич — от рабочих, инженерно-технических работников и служащих СУ-27 треста «Нижневартовскжилстрой».

Широбакина Любовь Петровна — от коммунистической организации СУ-28 треста «Нижневартовскжилстрой».

Александров Николай Ильич — от коммунистической организации НСУ треста «Нижневартовскжилстрой».

Постников Александр Николаевич—от рабочих, инженерно-технических работников и служащих СМУ-11 треста «Нижневартовскжилстрой».

Торговых Виктор Дмитриевич — от рабочих, инженерно-технических работников и служащих треста «Нижневартовскжилстрой».

Немченко Михаил Сидорович — от коммунистической организации СУ-26 треста «Нижневартовскжилстрой».

Пономарев Константин Александрович —от рабочих и служащих СУ-29 треста «Нижневартовскжилстрой».

СЕВЕРНЫЙ ИЗБИРАТЕЛЬНЫЙ УЧАСТОК № 19

Председатель комиссии **Замараев Михаил Иванович** — от коммунистической организации УБР № 1.

Заместитель председателя комиссии **Жиганов Геннадий Константинович** — от организации профессионального союза рабочих нефтяной и газовой промышленности УБР № 1.

Секретарь комиссии **Расщапаева Ульяна Тихоновна** — от коммунистической организации УБР № 1.

ЧЛЕНЫ КОМИССИИ:

Якушин Вениамин Иванович — от коммунистической организации УБР № 1.

Черных Олимпиада Ильинична — от рабочих, инженерно-технических работников и служащих УБР № 1.

Шанаурина Раиса Викторовна — от рабочих, инженерно-технических работников и служащих УБР № 1.

Габидуллина Рашида Сафуановна — от рабочих, инженерно-технических работников и служащих УБР № 1.

Дадаев Микаил Абуевич — от рабочих и служащих УБР № 1.

Чикика Евгения Дмитриевна — от коммунистической организации УБР №1.

МАЯКОВСКИЙ ИЗБИРАТЕЛЬНЫЙ УЧАСТОК № 20.

Председатель комиссии **Исмагилов Шамиль Шагимухаметович** — от коммунистической организации треста «Нижневартовскнефтестрой».

Заместитель председателя комиссии **Казанбаев Илья Александрович** — от коммунистической организации СМУ-5.

Секретарь комиссии **Надеждинская Нелли Сергеевна** — от рабочих, инженерно-технических работников и служащих треста «Нижневартовскнефтестрой».

ЧЛЕНЫ КОМИССИИ:

Свинников Николай Николаевич — от коммунистической организации треста «Нижневартовскнефтестрой».

Щитинина Майя Ивановна — от рабочих, инженерно-технических работников и служащих УМР № 1 треста «Нижневартовскнефтестрой».

Ширяева Валентина Анатольевна — от рабочих, инженерно-технических работников и служащих УМР № 1 треста «Нижневартовскнефтестрой».

Пышкович Алла Николаевна — от рабочих, инженерно-технических работников и служащих УМР № 1 треста «Нижневартовскнефтестрой».

Орлов Иван Степанович — от коммунистической организации треста «Нижневартовскнефтестрой».

Магарамова Александра Михайловна— от коммунистической организации СМУ-9 треста «Нижневартовскнефтестрой».

ЮБИЛЕЙНЫЙ ИЗБИРАТЕЛЬНЫЙ УЧАСТОК № 21

Председатель комиссии **Широбакин Леонид Александрович** — от коммунистической организации треста «Мегионгазстрой».

Заместитель председателя комиссии **Гаврилов Алексей Михайлович** — от рабочих, инженерно-технических работников и служащих строительного управления № 44.

Секретарь комиссии **Пономарев Александр Андреевич** — от коммунистической организации строительного управления № 44.

ЧЛЕНЫ КОМИССИИ:

Степанакиди Антонина Яковлевна —от организации Всесоюзного Ленинского Коммунистического Союза Молодежи УПТК.

Губин Вадим Дмитриевич—от рабочих инженерно-технических работников и служащих строительного управления № 45.

Коробейникова Светлана Афанасьевна —от организации Всесоюзного Ленинского Коммунистического Союза Молодежи треста «Мегионгазстрой».

Житинская Валентина Петровна — от рабочих и служащих жилищно-коммунальной конторы треста «Мегионгазстрой».

Коеалиевич Светлана Федоровна — от рабочих и служащих жилищно-коммунальной конторы треста «Мегионгазстрой».

Кочкина Людмила Александровна — от организации Всесоюзного Ленинского Коммунистического Союза Молодежи отдела рабочего снабжения № 3 треста «Мегионгазстрой».

Бусова Нина Петровна — от рабочих и служащих отдела рабочего снабжения № 3 треста «Мегионгазстрой».

Грекова Валентина Михайловна — от рабочих, инженерно-технических работников и служащих треста «Мегионгазстрой».

ШКОЛЬНЫЙ ИЗБИРАТЕЛЬНЫЙ УЧАСТОК № 22

Председатель комиссии **Трахнов Петр Михайлович** — от коммунистической организации НГДУ «Нижневартовскнефть» им. В. И. Ленина.

Заместитель председателя комиссии **Сливин Николай Павлович**—от коммунистической организации НГДУ «Нижневартовскнефть» им. В. И. Ленина.

Секретарь комиссии **Бурнаго Полина Михайловна** — от коммунистической организации НГДУ «Нижневартовскнефть» им. В. И. Ленина.

ЧЛЕНЫ КОМИССИИ:

Вилькишова Людмила Владимировна— от организации Всесоюзного Ленинского Коммунистического Союза Молодежи НГДУ «Нижневартовскнефть» им. В. И. Ленина».

Воробьева Нина Михайловна — от рабочих, инженерно-технических работников и служащих НГДУ «Нижневартовскнефть» им. В. И. Ленина.

Горнакова Татьяна Владимировна — от рабочих, инженерно-технических работников и служащих НГДУ «Нижневартовскнефть» им. В. И. Ленина.

Бахсолиани Тамара Шамшиевна — от рабочих и служащих НГДУ «Нижневартовскнефть» им. В. И. Ленина.

Ким Галина Николаевна—от организации Всесоюзного Ленинского Коммунистического Союза Молодежи НГДУ «Нижневартовскнефть» им. В. И. Ленина.

Кузнецов Александр Иванович — от коммунистической организации НГДУ «Нижневартовскнефть» им. В. И. Ленина.

Лодянова Татьяна Алексеевна—от рабочих, инженерно-технических работников и служащих НГДУ «Нижневартовскнефть» им. В. И. Ленина.

Симакова Татьяна Николаевна—от рабочих, инженерно-технических работников и служащих НГДУ «Нижневартовскнефть» им В. И. Ленина.

СТРОИТЕЛЬНЫЙ ИЗБИРАТЕЛЬНЫЙ УЧАСТОК № 23

Председатель комиссии **Патрикеев Владимир Дмитриевич** — от коммунистической организации НГДУ «Нижневартовскнефть» им. В. И. Ленина.

Заместитель председателя комиссии **Безухов Анатолий Сергеевич** — от коммунистической организации НГДУ «Нижневартовскнефть» им. В. И. Ленина.

Секретарь комиссии **Отрохов Анатолий Яковлевич** — от коммунистической организации НГДУ «Нижневартовскнефть» им. В. И. Ленина.

ЧЛЕНЫ КОМИССИИ:

Борисова Валентина Ивановна — от рабочих, инженерно-технических работников и служащих НГДУ «Нижневартовскнефть» им. В. И. Ленина.

Зуйкова Любовь Федоровна—от организации Всесоюзного Ленинского Коммунистического Союза Молодежи НГДУ «Нижневартовскнефть» им. В. И. Ленина.

Кравченко Любовь Васильевна — от рабочих, инженерно-технических работников и служащих НГДУ «Нижневартовскнефть» им. В. И. Ленина.

Кулагина Людмила Вениаминовна — от рабочих и служащих НГДУ «Нижневартовскнефть» им. В. И. Ленина.

Лысенков Геннадий Афанасьевич — от рабочих, инженерно-технических работников и служащих НГДУ «Нижневартовскнефть» им. В. И. Ленина.

Овсянникова Евгения Николаевна — от организации Всесоюзного Ленинского Коммунистического Союза Молодежи НГДУ «Нижневартовскнефть» им. В. И. Ленина.

Пасынкова Нина Петровна—от рабочих, инженерно-технических работников и служащих НГДУ «Нижневартовскнефть» им. В. И. Ленина.

Сабурова Людмила Ильинична — от рабочих и служащих НГДУ «Нижневартовскнефть» им. В. И. Ленина.

НОВЫЙ ИЗБИРАТЕЛЬНЫЙ УЧАСТОК № 24

Председатель комиссии **Пайразян Вазген Петросович** — от коммунистической организации Нижневартовского управления буровых работ № 2.

Заместитель председателя комиссии **Шевелев Владимир Васильевич** — от рабочих, инженерно-технических работников и служащих Нижневартовского управления буровых работ № 2.

Секретарь комиссии **Григорян Нина Александровна** — от рабочих, инженерно-технических работников и служащих Нижневартовского управления буровых работ № 2.

ЧЛЕНЫ КОМИССИИ:

Файн Людмила Ивановна — от рабочих, инженерно-технических работников и служащих Нижневартовского управления буровых работ № 2.

Суслова Валентина Петровна — от рабочих и служащих Нижневартовского управления буровых работ № 2.

Гаврилова Валентина Петровна — от рабочих, инженерно-технических работников и служащих Нижневартовского управления буровых работ № 2.

Васякин Геннадий Васильевич — от организации Всесоюзного Ленинского Коммунистического Союза Молодежи Нижневартовского управления буровых работ № 2.

Чебарева Валентина Валентиновна — от рабочих, инженерно-технических работников и служащих Нижневартовского управления буровых работ № 2.

Бородкина Раиса Николаевна— от рабочих и служащих Нижневартовского управления буровых работ № 2.

Шавкова Клавдия Андреевна — от рабочих, инженерно-технических работников и служащих Нижневартовского управления буровых работ № 2.

Исхакова Фания Минигалиевна — от рабочих, инженерно-технических работников и служащих Нижневартовского управления буровых работ № 2.

ДОРОЖНЫЙ ИЗБИРАТЕЛЬНЫЙ УЧАСТОК № 25

Председатель комиссии **Майпович Вениамин Давыдович** — от коммунистической организации строительного управления № 909.

Заместитель председателя комиссии **Мячин Виктор Арсентьевич** — от коммунистической организации строительного управления № 909.

Секретарь комиссии **Жвакин Вадим Артемьевич** — от рабочих, инженерно-технических работников и служащих строительного управления № 909.

ЧЛЕНЫ КОМИССИИ:

Тарасенко Ида Николаевна — от рабочих, инженерно-технических работников и служащих строительного управления № 909.

Истомина Клавдия Ивановна — от рабочих, инженерно-технических работников и служащих строительного управления № 909.

Кучеров Александр Федорович —от коммунистической организации строительного управления № 909.

Дмитриева Валентина Егоровна — отрабочих, инженерно-технических работников и служащих строительного управления № 909.

Стрельникова Галина Максимовна — от рабочих, инженерно-технических работников и служащих строительного управления № 909.

Мануилов Иван Петрович — от коммунистической организации СУ-909.

Савенкова Надежда Ивановна — от организации Всесоюзного Ленинского Коммунистического Союза Молодежи строительного управления № 909.

Абакумова Светлана Васильевна — от рабочих, инженерно-технических работников строительного управления № 909.

ПО РАБОЧЕМУ ПОСЕЛКУ МЕГИОН

ГЕОЛОГИЧЕСКИЙ ИЗБИРАТЕЛЬНЫЙ УЧАСТОК № 26

Председатель комиссии **Ведяшкин Михаил Петрович** — от коммунистической организации СУ-12 треста «Мегионгазстрой».

Заместитель председателя комиссии **Татауров Анатолий Прохорович** — от рабочих и служащих автоколонны № 3.

Секретарь комиссии **Егорова Нина Семеновна** — от рабочих, инженерно-технических работников и служащих СУ-12 треста «Мегионгазстрой».

ЧЛЕНЫ КОМИССИИ:

Богаева Нина Алексеевна — от рабочих и служащих УМ-9.

Иванова Любовь Петровна — от рабочих, инженерно-технических работников и служащих СУ-12 треста «Мегионгазстрой».

(Окончание на 4 стр.)

Об Утверждении участковых избирательных комиссий по выборам в местные Советы депутатов трудящихся

Решение исполнительного комитета Нижневартовского городского Совета депутатов трудящихся № 106 от 17 мая 1973 года

(Окончание. Начало на 2-3 стр.).

Туркина Мария Константиновна — от коммунистической организации СУ-12.

Шелакина Мария Яковлевна — от рабочих, инженерно-технических работников и служащих СУ-12 треста «Мегионгаастрой».

СОВХОЗНЫЙ ИЗБИРАТЕЛЬНЫЙ УЧАСТОК № 27

Председатель комиссии Баканович Владимир Алексеевич — от коммунистической организации УМ-9.

Заместитель председателя комиссии Талкова Валентина Анатольевна — от коллектива работников Мегионского торгового пункта райрыбкоопа.

Секретарь комиссии Зырянова Евдокия Григорьевна — от коллектива работников Мегионской средней школы.

ЧЛЕНЫ КОМИССИИ:

Анисимова Анна Васильевна — от коллектива работников Мегионской средней школы.

Григорова Лидия Идрисовна — от коллектива работников Мегионской средней школы.

Копылов Валентин Михайлович — от коллектива Мегионской средней школы.

Белотин Александр Иванович — от рабочих, инженерно-технических работников и служащих СУ-12 треста «Мегионгазстрой».

КОМСОМОЛЬСКИЙ ИЗБИРАТЕЛЬНЫЙ УЧАСТОК № 28

Председатель комиссии Юрьев Владимир Трофимович — от коммунистической организации Мегионской нефтеразведочной экспедиции.

Заместитель председателя комиссии Колтынаев Константин Николаевич — от рабочих, инженерно-технических работников и служащих Мегионской нефтеразведочной экспедиции.

Секретарь комиссии Шевченко Евгения Алексеевна — от рабочих, инженерно-технических работников и служащих Мегионской нефтеразведочной экспедиции.

ЧЛЕНЫ КОМИССИИ:

Разоренкова Александра Дмитриевна — от коллектива работников Мегионского филиала комбината бытового обслуживания.

Маркалова Евгения Николаевна — от рабочих, инженерно-технических работников и служащих Мегионской нефтеразведочной экспедиции.

Стрелова Зоя Андреевна — от коллектива работников Мегионской средней школы.

Столбова Александра Семеновна — от коллектива работников Мегионской средней школы.

РЕЧНОЙ ИЗБИРАТЕЛЬНЫЙ УЧАСТОК № 29.

Председатель комиссии Обухов Иван Федорович — от коммунистической организации Ватинской автотракторной конторы.

Заместитель председателя комиссии Греков Иван Васильевич — от рабочих и служащих Ватинской автотранспортной конторы.

Секретарь комиссии Немолчева Валентина Ивановна — от рабочих и служащих Ватинской автотранспортной конторы.

ЧЛЕНЫ КОМИССИИ:

Тарабурин Леонид Клавдианович — от коммунистической организации Ватинской автотранспортной конторы.

Мазанкина Надежда Андреевна — от коллектива учителей Мегионской средней школы.

Данковская Людмила Петровна — от коллектива работников Мегионской средней школы.

Федорова Галина Яковлевна — от рабочих и служащих Ватинской автотранспортной конторы.

НОВОСТРОЕЧНЫЙ ИЗБИРАТЕЛЬНЫЙ УЧАСТОК № 30.

Председатель комиссии Чернокнижный Виктор Моисеевич — от рабочих и служащих районной инженерно-технологической службы № 2.

Заместитель председателя комиссии Савиных Станислав Семенович — от коммунистической организации СУ-920.

Секретарь комиссии Гофман Гетруда Егоровна — от рабочих и служащих районной инженерно-технологической службы № 2.

ЧЛЕНЫ КОМИССИИ:

Стадницкая Галина Владимировна — от рабочих и служащих Ватинской автотранспортной конторы.

Гончарук Лариса Павловна — от коллектива учителей Мегионской средней школы.

Сосколова Галина Куприяновна — от коллектива работников детского сада НГДУ.

Нефедова Надежда Федоровна — от коллектива учителей Мегионской средней школы.

БУРОВОЙ ИЗБИРАТЕЛЬНЫЙ УЧАСТОК № 31.

Председатель комиссии Чмелев Андрей Андреевич — от коммунистической организации Мегионского УБР.

Заместитель председателя комиссии Саладун Анатолий Иванович — от коммунистической организации Мегионского УБР.

Секретарь комиссии Сафронова Галина Александровна — от рабочих, инженерно-технических работников Мегионского УБР.

ЧЛЕНЫ КОМИССИИ:

Пронищева Валентина Максимовна — от рабочих и служащих СУ-920.

Макарова Кармен Михайловна — от рабочих, инженерно-технических работников и служащих Мегионского УБР.

Образцова Галина Сергеевна — от организации Всесоюзного Ленинского Коммунистического Союза Молодежи Мегионского УБР.

Стадницкий Владимир Григорьевич — от коммунистической организации Мегионского УБР.

Председатель горисполкома Н. ФОМЕНКО.

Секретарь горисполкома С. ШЕХИРЕВ.

ПОЗДРАВЛЯЕМ ЮБИЛЯРА!

В 1934 году на сцене Тавдинского клуба, принадлежащего лесобирже, состоялась премьера спектакля «Разлом». В главной роли, являясь одновременно и режиссером-постановщиком, выступил Николай Нелидов. Не известно, чему больше аплодировали зрители: то ли молодости исполнителей, то ли впервые удачно поставленному спектаклю на обыкновенной, каких тысячи, клубной сцене. С тех пор клуб имени Парижских коммунаров прочно вошел в жизнь сельских жителей.

Завтра Николай Сергеевич Нелидов, директор Дома культуры «Юбилейный», отмечает свое тридцатилетие культурно-просветительной работы. В адрес отличника Министерства культуры РСФСР Н. С. Нелидова пришли поздравления от областного, городского управлений культуры, от друзей.

Редакция газеты поздравляет юбиляра, работника, желает ему доброго здоровья и долгих лет жизни, молодости!

Увлекательно проходили занятия по ручному труду в 3 «г» классе Мегионской средней школы. Ребята мастерили своими руками различные поделки. В прошлом году на школьном конкурсе юные мастера заняли первое место. Руководила ими Вера Павловна Волкова.



НА СНИМКЕ: ученики (слева направо) Люда Бутусова, Андрюша Измайлов, Валя Мартынова и Сережа Шинкарев со своими поделками.

Фото И. ЯСЬКО.

25 МАЯ — ДЕНЬ ОСВОБОЖДЕНИЯ АФРИКИ

День освобождения Африки отмечает все прогрессивное человечество как день борьбы за полную ликвидацию последних очагов колониализма, против расизма и империалистической агрессии. Более сорока государств африканского континента, получив свободу, продолжают активно бороться за свою экономическую самостоятельность. Ряд молодых африканских государств вступил на некапиталистический путь развития. Большая роль в упрочении единства африканских стран принадлежит Организации Африканского Единства (ОАЕ).

Советский Союз оказывает бескорыстную помощь африканским государствам в их борьбе за преодоление экономической отсталости.

В настоящее время СССР имеет межправительственные соглашения об экономическом и техническом сотрудничестве с 22 африканскими странами.

НА СНИМКЕ: отряд гвинейских патриотов обсуждает предстоящую боевую операцию.

Фотохроника ТАСС.





Самый раз в первый класс

Как ни пройдешь мимо нашей новой автостанции, так обязательно обратишь внимание: горят прожекторы. Не темной ночью, днем горят.

Забывают выключать источники света и на строительных площадках треста «Нижневартовскжилстрой».

Обратимся к арифметике. 500 ватт х 3 лампы=1,5 квт. Горят днем по 15 часов х 1,5 квт.=22,5 киловатт-часов. За месяц получается 675 киловатт-часов на сумму 27 рублей (двадцать семь). А за год? А если не три, а тридцать три лампы?

Видимо, в тресте не умеют считать государственную копейку. Хорошо бы этих дядей и тетей посадить за парту вместе с первоклассниками. А?

В. СМИРНОВ, шофер автобазы № 5.



Вполне согласен с Василием Алексеевичем и открываю прием высоковозрастных учащихся в первый класс. С кого начнем запись?

Касьян СКРЕБОК.

Зам. редактора В. КИСЕЛЕВ.

ПРИГЛАШАЮТ НА РАБОТУ:

Завод строительных материалов треста «Мегионгазстрой» на постоянную работу — квалифицированных столяров-станочников, бетонщиков, арматурщиков, мастеров в цех железобетонных изделий, кузнеца.

Нижневартовская тракторная контора срочно — опытную машинистку, слесаря по капитальному ремонту тракторной техники, слесарей по обслуживанию техники, рабочие, занятые на ремонте техники, получают бесплатные горячие обеды, одиноким предоставляется общежитие.

Порядок получения квартир согласно очередности.

Инспекция Госстраха срочно — бухгалтеров, инспекторов со специальным образованием.

Обращаться в инспекцию Госстраха с 9 до 6 часов.

Меняю благоустроенную двухкомнатную, полногабаритную квартиру в центре г. Октябрьского Башкирской АССР на равноценную в г. Нижневартовске.

Обращаться: проспект Космонавтов, 9б, кв. 14, к Курганскому В. С.

НАШ АДРЕС: 626444 г. Нижневартовск, Дом Советов

ТЕЛЕФОНЫ: редактора — 0-98, зам. редактора — 0-85, промышленного отдела — 0-85 (2 зв.), ответственного секретаря и отдела писем — 0-87, типографии — 0-87 (2 зв.).

ГАЗЕТА ВЫХОДИТ ПО ВТОРНИКАМ, ЧЕТВЕРГАМ И СУББОТАМ

Нижневартовская типография управления издательств, полиграфии и книжной торговли Тюменского облисполкома

Тираж 8100

ПРОЛЕТАРИИ ВСЕХ СТРАН, СОЕДИНЯЙТЕСЬ!

ЛЕНИНСКОЕ ЗНАМЯ

ОРГАН НИЖНЕВАРТОВСКОГО ГОРКОМА КПСС И ГОРОДСКОГО СОВЕТА ДЕПУТАТОВ ТРУДЯЩИХСЯ ТЮМЕНСКОЙ ОБЛАСТИ

Издается с 4 сентября 1941 года ◆ № 63 (3201) ◆ СУББОТА, 26 мая 1973 г. ✦ Цена 2 коп.

СОВМЕСТНОЕ ЗАЯВЛЕНИЕ

о визите Генерального секретаря ЦК КПСС Л.И. Брежнева в Федеративную Республику Германии

По приглашению федерального канцлера Федеративной Республики Германии В. Брандта Генеральный секретарь Центрального Комитета Коммунистической партии Советского Союза, член Президиума Верховного Совета Союза Советских Социалистических Республик Л. И. Брежнев с 18 по 22 мая 1973 г. находился с визитом в Федеративной Республике Германии.

Во время визита были подписаны следующие соглашения, которые призваны содействовать дальнейшему расширению и углублению двусторонних отношений:

— соглашение о развитии экономического, промышленного и технического сотрудничества;

— соглашение о культурном сотрудничестве;

— дополнительный протокол к соглашению о воздушном сообщении от 11 ноября 1971 г.

Генеральный секретарь ЦК КПСС и федеральный канцлер обсудили коренные вопросы отношений между Союзом Советских Социалистических Республик и Федеративной Республикой Германии. Большое внимание было уделено также актуальным международным проблемам, прежде всего перспективам обеспечения мира в Европе и во всем мире. Беседы проходили в откровенной и деловой атмосфере, в духе взаимопонимания, что соответствует характеру отношений между двумя странами.

Обе стороны рассматривают договор от 12 августа 1970 г. как историческую веху в отношениях между Союзом Советских Социалистических Республик и Федеративной Республикой Германии и в европейском развитии в целом. Они единодушно констатируют, что договор представляет собой надежную основу для преодоления тяжелого прошлого, для перестройки и улучшения отношений между двумя странами. За короткий срок, прошедший после подписания договора, во многих сферах сотрудничества достигнуты ощутимые результаты.

Стороны выразили решимость наполнять договор жизнью и, исходя из него, последовательно работать над улучшением и развитием отношений между Советским Союзом и Федеративной Республикой Германии. Совместные усилия в этом направлении, которые стороны будут продолжать и впредь, порождают взаимопонимание и доверие между ними. Особую роль в этом играют встречи и обмен мнениями между руководящими деятелями. Было условлено проводить такие встречи и в будущем.

С удовлетворением было констатировано, что практика обмена мнениями и консультаций также на других уровнях стала постоянным элементом сотрудничества обоих государств. Эта практика оправдала себя. Она будет продолжена и расширена. Предметом консультаций будет как международные проблемы, представляющие взаимный интерес, так и вопросы двусторонних отношений.

Генеральный секретарь ЦК КПСС и федеральный канцлер с удовлетворением отметили, что со времени заключения Договора от 12 августа 1970 г. торговля между Советским Союзом и Федеративной Республикой Германии существенно возросла. Заключены соглашение о торговле и экономическом сотрудничестве, а также соглашение в воздушном сообщении. Значительно оживились связи между организациями и фирмами обеих сторон в области промышленности. Расширяется научно-технический обмен. Подписан ряд соглашений о сотрудничестве в области науки и техники. В Гамбурге и Ленинграде были открыты генеральные консульства.

В ходе переговоров было подтверждено, что развитие экономических и промышленных связей является важной целью политики обеих стран, ибо такое развитие несет с собой большую выгоду народам, создает надежную материальную основу мира. При этом была выражена также готовность активно использовать возможности комиссии СССР и ФРГ по экономическому и научно-техническому сотрудничеству.

Обе стороны выразили стремление расширить свои отношения и в дополнение к подписанным во время визита соглашениям заключить новые соглашения, в частности о научно-техническом сотрудничестве, об автомобильном сообщении, о морском судоходстве, о сотрудничестве в области окружающей среды, а также соглашения в других областях. В 1974 г. состоится обмен выставками, призванными дать представление о достижениях обеих стран в области народного хозяйства и культуры.

Генеральный секретарь ЦК КПСС и федеральный канцлер приветствовали ведущиеся в настоящее время переговоры по ряду крупных промышленных проектов, в том числе по проекту строительства в Советском Союзе с участием фирмы Федеративной Республики Германии металлургического комбината на базе прямого восстановления железа.

Было условлено поощрять сотрудничество в разработке прогрессивной технологии и создании новых производственных мощностей, в частности в станкостроении, приборостроении, в производстве на территории СССР двигателей.

Налицо также взаимная заинтересованность в дальнейшем развитии сотрудничества в химической промышленности, в деле использования атомной энергии в мирных целях, в производстве электроэнергии, в совместном освоении месторождений отдельных видов полезных ископаемых на территории СССР, Федеральное правительство выразило заинтересованность в расширении поставок нефти из Советского Союза.

Стороны выразили готовность оказывать все возможное содействие реализации достигнутых принципиальных договоренностей.

Генеральный секретарь ЦК КПСС и федеральный канцлер считают, что новый этап, начавшийся в отношениях между двумя государствами, открывает возможность для улучшения и активизации связей также в других областях. Обе стороны будут поощрять расширение связей между парламентариями, развитие обменов в области культуры, образования, спорта, туризма, контакты между профсоюзными, молодежными и другими организациями, а также между гражданами обоих государств, будут содействовать урегулированию вопросов гуманного характера. Была отмечена польза установления связей между городами Советского Союза и Федеративной Республики Германии. Развитие таких контактов и обменов на коллективной или индивидуальной основе призвано служить росту обоюдного доверия и взаимопонимания, взаимному духовному обогащению людей, укреплению мира и добрососедства.

Было признано желательным предпринять необходимые шаги для налаживания сотрудничества в области здравоохранения как на многосторонней, так и на двусторонней основе, в первую очередь путем объединения усилий в разработке методов лечения раковых и сердечно-сосудистых заболеваний.

При рассмотрении международных проблем Генеральный секретарь ЦК КПСС и федеральный канцлер с удовлетворением отметили, что со времени их последней встречи в сентябре 1971 г. в процессе разрядки напряженности в Европе достигнут дальнейший значительный прогресс. Этому позитивному процессу содействовали договоры Союза Советских Социалистических Республик, Польской Народной Республики и Германской Демократической Республики с Федеративной Республикой Германии, четырехстороннее соглашение от 3 сентября 1971 г., которые исходят из существующего в Европе действительного положения и служит обеспечению мирного развития.

Л. И. Брежнев и В. Брандт подчеркнули значение Договора об основах отношений между Федеративной Республикой Германии и Германской Демократической Республикой для разрядки напряженности в Европе. Они приветствовали предстоящее вступление двух германских государств в Организацию Объединенных Наций.

Состоялся обстоятельный обмен мнениями по вопросам, касающимся четырехстороннего соглашения от 3 сентября 1971 г. Л. И. Брежнев и В. Брандт единодушны в том, что строгое соблюдение и полное осуществление этого соглашения являются существенной предпосылкой прочной разрядки в центре Европы и улучшения отношений между соответствующими государствами, в частности между Советским Союзом и Федеративной Республикой Германии.

Федеральный канцлер информировал о состоянии переговоров федерального правительства с правительством ЧССР о нормализации двусторонних отношений на взаимоприемлемой для обоих государств основе и в той связи об усилиях федерального правительства подвести окончательную черту под вопросом о мюнхенском соглашении. Л. И. Брежнев и В. Брандт были единодушны в том, что успешное завершение переговоров между правительством ФРГ и правительством ЧССР имело бы большое значение для дела дальнейшей разрядки напряженности в Европе. Федеральный канцлер подчеркнул готовность федерального правительства установить дипломатические отношения также с теми государствами на востоке Европы, с которыми они еще отсутствуют.

Обстоятельно были обсуждены вопросы, связанные с подготовкой и проведением общеевропейского совещания по безопасности и сотрудничеству, которое выдвинулось сейчас на передний план европейской политики. Была выражена надежда, что многосторонние подготовительные консультации в Хельсинки будут вскоре завершены, что совещание будет созвано в ближайшее время и проведено на уровне, отвечающем международному значению этого мероприятия. Обе стороны полны решимости содействовать успеху совещания с целью создания прочной основы для мира ,безопасности и сотрудничества в Европе.

Состоялся обмен мнениями по вопросам, связанным с взаимным сокращением вооруженных сил и вооружений в Центральной Европе. Стороны были единодушны в том, что согласованные урегулирования, которые соответствуют принципу ненанесения ущерба безопасности участвующих государств, отвечали бы цели упрочения мира в Европе. Они заявили о своей готовности содействовать согласованию и многосторонних переговорах приемлемого для всех участников подхода к решению этих проблем. Обе стороны приветствуют ведущиеся в Вене в конструктивном духе многосторонние консультации по подготовке таких переговоров и выражают надежду, что эти консультации будут в скором времени успешно завершены.

С удовлетворением было отмечено, что Договор о нераспространении ядерного оружия от 1 июля 1968 г. подписан и ратифицирован большим числом государств. Принимая во внимание подписанное 5 апреля с. г. соглашение между Евратомом и Магатэ, федеральное правительство внесет этот договор на утверждение законодательными органами. Обе стороны считают, что претворение в жизнь этого договора явится шагом на пути к разоружению и будет содействовать уменьшению угрозы ядерной войны, дальнейшему укреплению международной безопасности.

Л. И. Брежнев и В. Брандт приветствовали подписанное 27 января 1973 г. в Париже соглашение о прекращении войны и восстановлении мира во Вьетнаме, явившееся важным вкладом в дело оздоровления всей международной обстановки. Они считают, что соблюдение парижского соглашения всеми сторонами, подписавшими этот документ, является важнейшей предпосылкой обеспечения прочного мира в этой части земного шара.

Стороны с озабоченностью констатировали сохранение опасной напряженности на Ближнем Востоке и подчеркнули необходимость решения связанных с этим проблем в соответствии с резолюцией Совета Безопасности ООН от 22 ноября 1967 года. Они заявили, что будут поддерживать все усилия, направленные на достижение справедливого и прочного мира на Ближнем Востоке.

Генеральный секретарь ЦК КПСС и федеральный канцлер были едины в том, что состоявшиеся беседы способствовали дальнейшему расширению сфер сотрудничества обоих государств, в том числе и в международных вопросах, открыли перспективы активного развития связей в политической, экономической, научно-технической и культурной областях между Советским Союзом и Федеративной Республикой Германии в интересах обоих государств. Достигнутые результаты дают основание обеим странам с уверенностью смотреть в будущее.

Л. И. Брежнев выразил благодарность за гостеприимство, оказанное ему во время пребывания в Федеративной Республике Германии. Федеральному президенту д-ру Г. Хайнеману и федеральному канцлеру В. Брандту были переданы приглашения посетить Советский Союз с официальными визитами. Приглашения были с благодарностью приняты.

Кенигсвинтер —Петерсберг, 21 мая 1973 года.

Л. И. БРЕЖНЕВ. **В. БРАНДТ.**



Мангышлакская область. Система газопровода Средняя Азия — Центр — одна из важнейших магистралей строек решающего года пятилетки.

Отлично идут дела у сварщиков комплексной бригады М. Даулетова. Они ежедневно выполняют норму на 130—140 процентов.

Фотохроника ТАСС.

НОВОСТИ

Близится 50 миллионов

Да, скоро будет добыто на Самотлоре с начала его разработки 50 миллионов тонн нефти. Коллектив НГДУ «Нижневартовскнефть» имени В. И. Ленина готовится к этому событию и наращивает темпы.

Более 12 миллионов тонн нефти добыто уже нынче, из них 312 тысяч сверх плана.

Это вклад операторов Н. П. Сливина, Ю. В. Нечаева, токаря В. Г. Гаврилова, рационализаторов Ю. Г. Высоцкого, И. Д. Махнина, М. А. Лазарева и Н. Ф. Нюнайкина.

Н. ХАЗОВА,
инженер-экономист.

Овощеводы слову верны

Реализовать 150 тонн овощей — таков обязательство приняли наши тепличницы на третий, решающий год пятилетки. И они верны своему слову.

К 8 марта был собран первый урожай огурцов, а к Дню Победы — первый урожай помидоров. А всего снято нынче 55 тонн овощей, в два раза больше, чем на эту же дату в прошлом году.

Производство овощей растет в основном за счет повышения урожайности культур. Площадь теплиц увеличилась с шести до восьми тысяч квадратных метров.

Тон в соревнований задают Александра Яковлевна Былина, Антонина Николаевна Колычева и Антонина Николаевна Тютюкова. Умело организует труд тепличниц, соревнование среди них бригадир Минна Эдуардовна Миллер.

А. ПАЛЬЯНОВ,
секретарь партбюро совхоза «Нижневартовский».

НАСОСНАЯ СПАСЕНА

В 14 часов 7 мая на протоке Багрес начелась подвижка льда. Лед сорвал мост и потащил его на плавучую насосную станцию, которая берет здесь воду для закачки в пласт. Тридцатитонный мост прижал «плавучку», как мы называем эту станцию, к берегу. Оборвалась труба-водовод. Еще один натиск льда — и от плавучки ничего не останется, кустовая насосная станция № 2 Мегионского месторождения нефти выйдет из строя.

В это время здесь дежурили машинисты Владимир Иванович Манин, Михаил Григорьевич Артикулов, тракторист Николай Иванович Грабельный и мечальник участка Григорий Николаевич Алексин. Они и спасли «плавучку». На мост ловко накинули трос и вытянули его на берег. Отвели от плавучки глыбы льда.

Через два часа водовод восстановили, и кустовая насосная станция № 2 снова начала нормально поддерживать природную энергию пласта.

М. КОННОВ,
машинист НГДУ «Мегионнефть».

ИЗ АГАНСКОГО ДНЕВНИКА

«ДОБЫТЬ К КОНЦУ ТРЕТЬЕГО, РЕШАЮЩЕГО ГОДА ПЯТИЛЕТКИ 500 ТЫСЯЧ ТОНН АГАНСКОЙ НЕФТИ».

(Из социалистических обязетельств коллектива НГДУ «Мегионнефть»).

ВМЕСТО ПРИКАЗА — УГОВОРЫ

В канун Первомая начальник НГДУ «Мегионнефть» Алексей Львович Резников дал интервью работнику нашей газеты. Освещая основные направления работ по обустройству Аганского месторождения, Алексей Львович назвал месяц — июнь, когда должны с Агана в Мегионский товарный парк поступить первые тысячи тонн нефти.

Это оптимистическое заявление вытекало из существующих, тщательно обоснованных планов-графиков строительства первостепенных объектов добычи, сбора и транспортировки нефти на новом месторождении. К осуществлению намеченного привлечены бригады из семи цехов нефтегазодобывающего управления, на базе их для оперативного руководства создана третья инженерно-технологическая служба. На Агане работают также буровики из Мегионского УБР, участок СМУ-11, бригады дорожников из ССУ-7, вышкомонтажники, бригада Нижневартовского участка «Востокбурвод», транспортники из Ватинской АТК. Что же ими сделано?

О буровиках мы рассказали уже в предыдущем номере газеты в материале «Посвящение в ранг опытных». Начало эксплуатационного бурения на Агане дает основание говорить о том, что и впредь бригада Александра Владимирови Максарова будет разбуривать скважины с ускорением, выполнит свое задание. Важно, чтобы их не подводили больше вышкомонтажники, своевременно сдавали новые кусты.

Большую работу провели и цеха НГДУ. Следует сразу отметить начальника РИТС-3 Рима Захаровича Цыпурина. Человек он деятельный. Не ожидая той поры, когда строители сдадут в эксплуатацию первое общежитие, с первым же десантом начал обустраивать свой временный городок недалеко от будущей сепарационной установки и временной насосной станции.

Дальновидность Р. З. Цыпурина очевидна: когда и с каким качеством будет сдано общежитие участком СМУ-11, пока неизвестно, между тем нефтяники не испытывают острой нужды в жилье, имеют все возможности для ритмичной работы по обвязке скважины фонтанной арматурой, для ревизии оборудования.

Весьма плодотворно потрудилась и бригада из цеха капитального ремонта скважин Фарита Хамматовича Нагуманова. В марте люди и техника прибыли на Аган с конкретной задачей: подготовить к эксплуатации около десяти скважин, пробуренных еще Мегионской нефтеразведочной экспедицией. Не слишком-то веря в оптимистические прогнозы на счет того, что Аганское месторождение имеет куда лучшие условия — минимум болот и и твердые грунтовые дороги, ремонтники сразу же рассредоточились на скважинах. До большой распутицы им удалось капитально отремонтировать пять скважин и получить промышленный приток нефти. На днях закончен ремонт еще одной — седьмого объекта.

Будут ли 500 тысяч?

Дела у ремонтников шли бы и дальше с таким же успехом, если бы не «ЧП»: при переезде на скважину № 12 по дороге неожиданно нырнул в болотное «окно» промывочный агрегат. Громадный «КРАЗ» сел основательно и чтобы его вытащить, нужен не один день на строительство лежневых площадок для подхода тракторов-тягачей и вездеходов.

Кто будет строить эти лежневки? Где взять технику, чтобы спасти увязший промывочный агрегат? Над этими вопросами теперь бьются ремонтники, но решить их не так-то просто. Допустим, лежневки они сами построят, ибо без агрегата им все равно делать будет нечего. А с техникой гораздо сложнее. Ее очень мало на Агане: тракторов штук шесть—семь да вездеходов разного класса — пять. Это у всех организаций. У Рима Захаровича один ходовой трактор и вездеход, без которых им самим сегодня не выбраться на скважины. Давать указания строителям, дорожникам, тем более буровикам—на то он не имеет полномочий, ибо каждая организация сама по себе действует на Агане, с каждого особый спрос. Пока люди рядятся, агрегат все сильнее обволакивает болотная трясина, и есть опасения, что через неделю-две его вообще уже не вытащишь, даже тем количеством техники, которая там есть.

Полномочия начальника РИТС-3. Этой стороне хочется уделить особое внимание. Хотя Рим Захарович и стремится найти свой язык с представителями всех цехов, но порой ему это не удается. Те стараются действовать согласно распоряжениям начальников своих цехов, изредка наезжающих сюда, а в большем случае командующих посредством связи. **Но кому не понятно, Р. З. Цыпурину виднее на месте, что в первую очередь сделать и где, допустим, сегодня важнее сосредоточить основную рабочую силу, технику и материалы.**

Например, десятого мая вышла из строя у нефтяников передвижная электростанция. Ремонтировали ее сутки. Столовая, разумеется, не работала, и все перешли на сухой паек. Настроение у людей было отвратительное.

Между тем рядом с вышедшей из строя электростанцией находились еще две, принадлежащие ЦКРС. Цыпурин не раставил вопрос о передаче их, пусть временно, в аренду начальнику четвертого сетевого района Н. И. Сотникову. Руководство ЦКРС было против, да и сегодня не изменило своего решения.

А вот еще один пример беспомощности РИТС-3. Для сетевого ремонта потребовался вагончик, в котором хотели устроить настольную инструменталку, кладовку для обслуживания передвижной электростанции. Вагончик нашли. Попросил Н. И. Сотников отремонтировать его: крышу покрыть железом, окна закрыть, верстак сварить и т. д. Работы на день, не больше. Цыпурин обратился к мастеру из прокатно-ремонтного цеха эксплуатационного оборудования: «Сделай, пожалуйста!». «Не могу. У самого много работы», — отвечает тот.

А приказать бы, распорядиться! Нельзя. Нет таких прав. Да разве так можно руководить здесь, на Агане? Что же в таком случае требовать от строителей? А с них, сегодня особый спрос. По словам Р. З. Цыпурина, можно уже открывать задвижки на семи скважинах и выдавать 1500 тонн нефти в сутки. Но как подать эту нефть от скважины до насосной, если нет сборных сетей, нет насосной, нет сепарационного узла, не готов и нефтеперевод Аган—Мегион? Почему так плохо работает СМУ-11 на Агане — разговор в следующей корреспонденции.

Ф. БОГЕНЧУК.



Итоговые занятия в сети политпросвещения в НГДУ «Мегионнефть». Школу научного коммунизма третьего года обучения ведет пропагандист Анатолий Иванович Николаичев (на снимке).

Фото И. Яська.

ЕСТЬ ПОЛУГОДОВОЙ!

23 мая коллектив Нижневартовского управления буровых работ № 2 выполнил полугодовой план бурения. Пройдено свыше ста тысяч метров горных пород.

Победу в социалистическом соревновании одержала бригада кавалера орденов Ленина и Октябрьской революции Григория Кузьмича Петрова. Руководимый им коллектив пробурил уже 28 с половиной тысяч метров, что превышает план первого полугодия на десять тысяч.

На этом месте бригада Героя Социалистического Труда Анатолия Дмитриевича Шакшина, на счету которой 28117 метров при плане 20000.

А. СМОРОДИНОВА,
инженер-экономист.

СТАНКИ ЧССР НА «КРАСНОЙ РОЗЕ»



МОСКВА. Шелковый комбинат имени Розы Люксембург «Красная Роза» — одно из ведущих предприятий легкой промышленности. В цехах комбината установлено современное оборудование: 1170 шелкоткацких станков, изготовленных чехословацкой фирмой «Кова». В станках фирмы «Кова», в отличие от челночных, уточная нить подается струей сжатого воздуха.

НА СНИМКЕ: старший помощник мастера В. Романов (слева) и техник Йозеф Адамец налаживают один из станков чехословацкой фирмы «Кова».

Фото В. Христофорова.
(Фотохроника ТАСС).

Простои из-за монтажников

Коллектив Мегионского управления буровых работ с большим вниманием следит за итогами соревнования буровых бригад нашего района. И если есть критические замечание в наш адрес, делает соответствующие выводы. Вот в апреле бригады Н. И. Фролова и Н. Г. Драцкого свой план не выполнили.

В чем же причина! Как уже отмечалось в статье «Работать можно лучше», опубликованной в «Ленинском знамени» 8 мая, бригада Н. И. Фролова была задержана геофизиками. Но даже если бы она и не перебуривала скважину, проходки за месяц прибавилось бы не 300 метров. Дело в том, что фронта работ для этой бригады не было и на сегодня нет. В мае эта бригада из-за необеспеченности объемом работ небурит еще меньше.

Отрицательная оценка в статье дана буровой бригаде Н. Г. Драцкого, которая якобы без напряжения бурила разведочную скважину. Это не совсем так.

Скважина № 774 (Мыхпайская) была начата бурением 25 марта и закончена 9 апреля. Коммерческая скорость по ней составила 4794 метра на станок в месяц при плане 2300. Затем вместо того, чтобы бурить следующую скважину № 116 с 18 куста без «окна», эта работа была начата только 18 апреля. Почему! Из-за того, что вышкомонтажники не подготовили ее, хотя по графику монтажа куст № 18 должен быть сдан еще 1 апреля. До конца месяце было пробурено на этой скважине 2287 метров при плане 1500.

Бригада Н. Г. Драцкого потеряла 1500 метров проходки по вине вышкомонтажников, а бригада Н. И. Фролова потеряла по вине геофизиков 1200 метров.

Простои наших бригад явились в основном следствием низкой организации труда в вышкомонтажном цехе № 2, где начальником В. П. Иелиев.

В целях исправления создавшегося положения объединение «Запсиббурнефть» проводит некоторые мероприятия.

Силами другого цеха вышкомонтажной конторы построена буровая № 770. В настоящее время тот же цех строит куст № 20, а затем будет построен еще один. Такая помощь должна вывести наши бригады из числа отстающих.

Ю. ЛОГАНОВ,
начальник Мегионского УБР.
В. РЕПИН,
секретарь партийной организации.

ЧИТАТЕЛЬ ПИШЕТ В РЕДАКЦИЮ

НЕФТЯНИКИ БЛАГОУСТРАИВАЮТ ГОРОД

Главтюменьнефтегаз с 15 мая по 15 июня проводит месячник по благоустройству всех населенных пунктов, где проживают нефтяники.

В Нижневартовске активное участие в месячнике принимает коллектив автотранспортной конторы (директор Б.В. Зарицкий). На улицах Озерная, Нефтяников, Мусы Джалиля 23 и 24 мая работали по 230 человек. Они подбирали строительный мусор, металлический лом, обломки железобетонных изделий, трубы. Водители АТК завезли 700 кубометров песка на закрепленные за ними улицы.

Дружно вышел на благоустройство улицы Чапаева коллектив тракторной конторы (117 человек) во главе с директором П. И. Дороховым.

Горячо откликнулись на призыв Главка коллективы нефтедобывающих управлений, управления буровых работ № 2.

К сожалению, есть предприятия, где все еще раскачиваются, хотя месячник уже давно в разгаре. В числе отстающих специализированная АТК, трест «Нижневартовскнефтеспецстрой», специализированное строительное управление № 3, промыслово-геофизическая контора.

Д. ЕССИН,
зам. начальника НГДУ «Мегионнефть».

Дороги в большую жизнь

Заканчивается учебный год, последний год для выпускников средних школ. Им предстоит выбрать свою дорогу в большую трудовую жизнь. Если кто-то еще не решил, какую профессию ему выбрать, районная библиотека поможет им в этом.

Мы предлагаем выпускникам несколько книг-справочников, в которых можно узнать о разных профессиях. Это книги для тех, кто мечтает стать нефтяником, строителем, парикмахером, продавцом, поваром, химиком, металлистом, литейщиком, механизатором, овощеводом, архитектором...

Издательство «Молодая гвардия» предлагает несколько выпусков книг-справочников «Путевка в жизнь», книгу Г. Юрмина «Все работы хороши, выбирай на вкус!» и Е. Мушкина «Восемь моих профессий».

Работники районной библиотеки ждут выпускников нижневартовских школ, они рады помочь ребятам в выборе профессии самой лучшей, на всю жизнь.

Т. ТИХОНОВА,
библиотекарь.

● ПИСЬМО ИЗ ДАЛЕКОЙ ГРУЗИИ.

Это письмо пришло к нам из города Миха Цхакая от секретаря партийного бюро военной части В. М. Боднарука:

«Дорогая редакция!

В нашем подразделении проходит службу ваш земляк Юрий Шульгин. С первых дней Юрий показывает пример в выполнении требований присяги, добился звания отличника боевой и политической подготовки.

ТАК СЛУЖАТ НАШИ ЗЕМЛЯКИ

Он принимает активное участие в общественной работе. Комсомольцы избрали его своим вожаком.

Младший сержант Юрий Шульгин постоянно проводит работу по воспитанию молодых воинов и пользуется авторитетом у командования и своих товарищей по службе. За достигнутые успехи в боевой и политической подготовке имеет ряд поощрений. Командование, партийная и комсомольская организации части благодарят родителей Юрия: Петра Васильевича и Валентину Павловну — за воспитание сына, а также коллектив Нижневартовского управление механизации № 16, где Юрий работал до призыва в Армию».

НА СНИМКЕ: Ю. Шульгин.



По следам наших выступлений

Не хотите ли кочережек?

Прочитал я в газете «Ленинское знамя» статью «Если по-хозяйски...» — о приеме стеклопосуды в Нижневартовске и решил посмотреть, как обстоят дела у нас, в Ларьяке.

В субботу подхожу к приемному пункту. Народу собралось много. Продавец хозяйственного магазина (он же приемщик) работает четко и быстро.

Приняв у последнего из очереди посуду, он пригласил всех в магазин для получения расчета.

— Поликарповна, подходи первой как пенсионерка!

Поликарповна, которая сдала больше всех бутылок, не скрывая радости, подошла к прилавку.

— Бери любой товар,—предлагает продавец.

— Мне деньги нужны. На продукты.

— Деньгами не оплачиваю. Вот возьми гвоздей...

— Мне бы вермишели...

— Вермишелью не торгую. Лак бери, Поликарповна! Марка Т-7. Прекрасный лак!

— Не нужен мне лак, вот масла бы...

— Нет у меня продуктов питания. Возьми рогач, кочергу или пачку рашпилей... Железки не нужны, говоришь? Бери сотни четыре зажимов для белья. Из дуба. Выдержанные. Ей-богу хорошие! Десять лет на складе висят!

Когда расчет со всеми был произведен, я спросил у продавца тов. Боброва, кто дал указание оплачивать принятую посуду товаром. Он спокойно ответил: «Бутакова, председатель рыбкоопа».

— Да, видите ли... Сельская местность, специального приемного пункта нету, ну и... А вы тоже сдали посуду? — вдруг сухо спросила меня товарищ Бутакова при беседе со мной. Я согласно кивнул головой. Тогда она сняла телефонную трубку:

— Алло! Хозяйственный? Сейчас к вам придет клиен сдавший посуду. Оплатите деньгами.

Вот это да! Оказывается, не обязательно брать рогачи и кочережки?..

П. МИРОНОВ,
наш рабкор.

с. Ларьяк.

ДО ВСТРЕЧИ, НИЖНЕВАРТОВСК!

Радушно встретила тюменская земля первых посланцев студенческих строительных отрядов — командиров ССО. Они приехали в Нижневартовск, чтобы проверить готовность строительных организаций к приему студентов. В третьем, решающем году пятилетки исполняется 15 лет студенческому движению, и отрядам предстоит сделать многое. Освоение капитальных вложений составит более двенадцати миллионов рублей. Будут построены новые производственные и жилые здания, благоустроится город.

Многие начальники строительных управлений серьезно отнеслись к будущему фронту работ для студентов. Командиры отрядов встретились с секретарями первичных партийных и комсомольских организаций и обсудили вопросы политико-воспитательной работы.

Зональный штаб ССО составил план совместной работы с Нижневартовским городским комитетом ВЛКСМ на третий трудовой семестр. Ведь студенты не только будут работать на строительстве города, но и выступать с концертами, лекциями, окажут шефскую помощь школам, библиотекам. Большой радостью для школьников станет открытие пионерского лагеря «Спутник», организованного зональным штабом ССО. В нем отдохнут более 250 пионеров.

Две тысячи посланцев Украины прибудут в Нижневартовск. Они привезут с собой студенческий задор, веселый смех и вольются в большую армию нижневартовских строителей. Они будут ударно работать, продолжая славные традиции своих предшественников и Всесоюзного студенческого строительного отряда.

До встречи, Нижневартовск!

В. КАРПЮК,
комиссар Нижневартовского зонального штаба ССО.

НЕ ДОМ, А ГОРЕ ЛУКОВОЕ

Я пишу от имени жильцов дома № 7а по улице Нефтяников. Наш дом оказался несчастливым, и не случайно шутники прозвали его «недоноском треста «Мегионгазстрой». Хотя он в некотором роде уникальный — единственный четырехэтажный дом, собранный местными строителями — но много неудобств испытывают его жители. И в связи с этим мы хотели бы получить ответы на некоторые вопросы.

Бетонные дороги возле дома при строительстве соседних зданий сильно пострадали от грузового транспорта. Кто должен теперь их восстанавливать?

Местная газета много раз писала о том, что СУ-13 должно убрать бракованные плиты, заваленные возле нашего дома. Несколько плит и куча металлолома до сих пор не убраны. Сколько раз можно напоминать об одном и том же руководителям СУ-13?

Между домом и второй школой имеется пятнадцать частных гаражей. Почему никто не следит, чтобы их не ставили в жилой зоне. К тому же стоило бы заинтересоваться, из каких материалов строятся эти гаражи.

В домах ЖКК нефтяников подъезды выкрашены светлыми красками, да и снаружи здания красивые. Наш же горе-дом и без того мрачный, да еще выкрашен в грязно-зеленый цвет. Крыша протекает. Весной и осенью в квартирах потоп.

Мы много раз обращались в ЖКК «Мегионгазстроя», но положение без перемен.

Е. МОНАТОВА.

ГОТОВИМСЯ К ЛЕТУ

Еще в апреле работники жилищно-коммунальной конторы НГДУ «Мегионнефть» составили мероприятия по организации летнего досуга детей по их месту жительства. Этот план включает строительство спортивных площадок в пятом микрорайоне. Строительно-ремонтное управление уже приобрело спортинвентарь для детских комнат третьего и четвертого домоуправлений. Площадки начнут работать с 15 июня.

Для хорошего отдыха детей предусматриваются экскурсии по промышленным предприятиям города и поездки за город. А сейчас еще только разрабатывается план строительства детских площадок. Их должны построить коллективы треста «Нижневартовскнефтестрой и управление буровых работ № 2.

Мы надеемся, что строительно-ремонтное управление НГДУ «Мегионнефть», которому переданы чертежи и план построения площадок, закончит работы в срок — к 10 июня.

В. ТАЖИТДИНОВ,
начальник ЖКК НГДУ «Мегионнефть».

НАШИ ЮРИДИЧЕСКИЕ КОНСУЛЬТАЦИИ

НА ВОПРОСЫ ЧИТАТЕЛЕЙ ОТВЕЧАЕТ ПОМОЩНИК ПРОКУРОРА ГОРОДА Л. РОМАНЕНЯ.

Мы, трое контрольных механиков, работаем в автобазе № 5 треста «Нижневартовскжилстрой» по 25,5 часов, потом по 46,5 отдыхаем. Но меньше чем за двое суток переработок нам не платят, хотя есть на это решение местного комитета. Права ли администрация!

В. ПУЧКИН.

В соответствии со статьей 54 КЗОТ РСФСР сверхурочные работы могут производиться лишь с разрешения фабричного, заводского, местного комитета профессионального союза.

Если построечный комитет автобазы № 5 вынес решение об оплате вам сверхурочных работ, то администрация не в праве отказать выплату зарплаты. В случае невыполнения решения построечного комитета его председатель заполняет удостоверение, имеющее силу исполнительного листа, и передает удостоверение судебному исполнителю для приведения в исполнение в принудительном порядке.

Моя жена — учительница. Летом 1972 года она пошла в отпуск за 1971-1972 учебный год, 27 августа вышла на работу, а в конце сентября ушла в декретный отпуск. Имеет ли она право получить очередной отпуск!

В. ГОРЧАКОВ.

В соответствии со статьей 166 КЗОТ РСФСР, женщине по ее заявлению предоставляется ежегодный отпуск или перед отпуском по беременности и родам или непосредственно после него. Очередной отпуск предоставляется до истечения одиннадцати месяцев женщинам — перед отпуском по беременности и родам, или непосредственно после него. При этом предоставляется очередной отпуск полной продолжительности, а не пропорционально проработанному времени.

НАМ ОТВЕЧАЮТ.

«РАБОТАТЬ МОЖНО ЕЩЕ ЛУЧШЕ»

Так называлась статья, опубликованная в «Ленинском знамени» 8 мая с. г.

Главный инженер Мегионской нефтеразведочной экспедиции А. Вырвикишко сообщил, что администрация экспедиции приняла ряд мер для ликвидации простоев в отстающей бригаде, мастером в которую назначен сейчас В. И. Курбатов.

Работая на Варь-Еганской площади, бригада тов. Курбатова пробурила за 14 дней мая 730 метров горных пород. Это очень хороший показатель.

Тов. Вырвикишко заверяет, что в течение первого полугодия бригада В. И. Курбатова наверстает упущенное.

«ЧТО СКАЖЕТ БУБА?»

Реплика под таким заголовком была опубликована в газете «Ленинское знамя» 5 мая с. г. Речь шла о серьезных недостатках в работе клуба имени 50-летия ВЛКСМ.

Как сообщили нам секретарь парткома НГДУ «Мегионнефть» В. Поляков и председатель групкома профсоюза П. Баранников, реплика обсуждена на совместном заседании парткома и президиума группового комитета профсоюза. На этом заседании работники клуба были подвергнуты резкой критике, а особенно — Э. Виноградов, создавший там называемую театральную студию.

Президиум группового комитета ОБЪЯВИЛ ВЫГОВОР ХУДОЖЕСТВЕННОМУ РУКОВОДИТЕЛЮ В. Н. ГОРШЕНИНУ, ЭЛЕКТРИКУ-ОФОРМИТЕЛЮ Ю. И. ТАРАНЕНКО — СТРОГИЙ ВЫГОВОР. Э. ВИНОГРАДОВ ОТ РАБОТЫ В КЛУБЕ ОТСТРАНЕН.

● НАШ КАЛЕНДАРЬ

28 мая — день пограничников



На многие тысячи километров протянулись сухопутные и морские границы нашей необъятной Родины. И всюду воины в зеленых фуражках, моряки и авиаторы — пограничники бдительно охраняют государственные рубежи СССР.

Алма-Атинское высшее пограничное командное училище имени Ф. Э. Дзержинского более чем за 4 десятилетия существования подготовило несколько тысяч опытных командиров. Боевые качества их не раз проверялись на полях сражений с врагами нашей Родины. Двадцати пяти отважным пограничникам-дзержинцам присвоено звание Героя Советского Союза. В училище воспитываются высококвалифицированные офицеры, умелые организаторы пограничной службы и боевой учебы солдат.

НА СНИМКЕ: На учениях. «Нарушен» участок границы. Задачу поисковой группе ставит полковник М. Д. Калинин.

Фото С. Метелицы (Фотохроника ТАСС)

О. Д. ФОРШ

Послезавтра исполняется 100 лет со дня рождения русской советской писательницы Ольги Дмитриевны Форш (1873—1961). Она является автором исторических романов «Одеты камнем» (1925), трилогии о Радищеве («Якобинский заквас», 1934, «Казанская помещица», 1936, «Пагубная книга», 1939), романов «Михайловский замок» (1946)—о русских зодчих, «Первенцы свободы» (1953)—о декабристах и других произведений.



(Фотохроника ТАСС)

В мире интересного

ОБМАНИ ЖЕЛУДОК

В Индии известно удивительное растение — калир-канда. Стоит пожевать его листочки, как исчезает ощущение голода. Члены касты «неприкасаемых», которым чаще других приходится прибегать к этому эрзацу, даже прозвали его «обмани желудок». И верно, ученые установили, что сок растения не содержит никаких питательных свойств, а только создает иллюзию сытости.

ЧЕЛОВЕК И ПРИРОДА

СБЕРЕЖЕШ ЛЕС — СБЕРЕЖЕШЬ ОТ ПОЖАРА

ЗНАЧЕНИЕ ЛЕСА В НАРОДНОМ ХОЗЯЙСТВЕ ОГРОМНО. НЕТ ТАКОЙ ОТРАСЛИ ПРОМЫШЛЕННОСТИ, ГДЕ БЫ НЕ ПРИМЕНЯЛАСЬ В ТОМ ИЛИ ИНОМ ВИДЕ ЕГО ПРОДУКЦИЯ.

ЛЕС необходим для строительства новых заводов, фабрик, железных дорог, шахт и рудников, для жилищного и культурного строительства в городах и особенно в селах, где с хозяйственным ростом колхозов и совхозов требуется огромное количество стройматериалов. Древесина является важнейшим сырьем в мебельной промышленности, судостроении, сельскохозяйственном машиностроении. Еще очень много древесины расходуется как топливо. Древесина — лучшее сырье для целлюлозно-бумажного производства. Химическая переработка ее дает ценные продукты: скипидар, смолу, краску, уксусную кислоту, древесный спирт и прочие. Важное значение для народного хозяйства имеет экспорт леса.

Лес имеет также большое водоохранное и защитное значение. Он способствует сохранению равномерного уровня воды в реках. Предотвращает заболачивание. Корни деревьев, скрепляя почву, предохраняют ее от размывов и оползней. На песчаных почвах предотвращает образование сыпучих песков, задерживает суховеи. Значительно повышает урожайность полей. Зеленые насаждения являются мощным регулятором химического состава воздуха: усваивая на свету углекислоту и выделяя кислород, они улучшают состав воздуха и оздоравливают местность. Одновременно они способствуют очищению воздуха от пыли и твердых продуктов сгорания.

Ежегодно тысячи рабочих, колхозников, служащих проводят отпуск и поправляют здоровье в домах отдыха и санаториях, расположенных в лесу.

ВОПРОСАМ ОХРАНЫ ПРИРОДЫ и рационального использования природных ресурсов наше социалистическое государство уделяет огромное внимание с первых дней своего существования. В. И. Ленин неоднократно указывал на необходимость бережно, по-хозяйски относиться к нашим богатейшим естественным ресурсам: земле, водам, лесам, полезным ископаемым.

Большой ущерб народному хозяйству наносят лесные пожары. Огонь уничтожает запасы древесины на корню, а нередко и заготовленную лесную продукцию, строения, сооружения и другое имущество. Даже при слабом низовом пожаре в лесу погибает молодняк и подрост. В определенных случаях, особенно в сухую и ветренную погоду, лесные пожары могут распространиться на огромных территориях. Во время пожаров сгорают не только ценные лесные массивы, но и расположенные в лесу или вблизи от него поселки, лесопильные заводы, отдельные предприятия и даже целые города.



Пожары сами по себе не возникают. От молнии или других, не зависящих от человека причин, они возникают очень редко. В подавляющем большинстве случаев виновником беды бывает человек.

Основные причины лесных пожаров — неосторожное обращение с огнем, загорание торфяных болот от искры тракторов и автомашин, появление браконьеров в лесных урочищах и стрельба из ружей с тлеющими пыжами. Встречаются случаи умышленных поджогов.

Лесорубы, пастухи, охотники, рыболовы, сборщики грибов, ягод и просто прохожие нередко разводят в лесу костры, а затем уходят, не потушив их. Это приводит к пожару.

ПОЖАРЫ БЫВАЮТ: верховые (сгорает вся крона деревьев), низовые и подземные (в основном горит торф). Любой из них наносит большой ущерб народному хозяйству. При верховом пожаре скорость распространения огня составляет более 25 километров в час. Подземный — длится годами. Он страшен тем, что человек и техника, не подозревая об опасности, может провалиться в самое пекло. При подземном пожаре все деревья падают, образуя сплошные завалы.

Часто пожары возникают от брошенного непотушенного окурка, спички, выбитого из трубки горящего пепла табака. Опавшая с деревьев сухая хвоя, листья, подсохшая трава, лишайники и мхи загораются очень быстро.

Во многих случаях причина — в неосторожном сжигании порубочных остатков. Они создают благоприятную почву для размножения вредителей леса и являются очагами возникновения пожаров. Все заготовители леса должны строго помнить об этом и своевременно производить очистку мест рубок методом, указанным в лесорубочном билете.

Нередко пожары возникают от выжигания сенокосов. Таким образом, сельскохозяйственные палы из мероприятий, способствующих повышению урожайности хлебов, трав нередко превращаются в причину большого бедствия.

С ЦЕЛЬЮ СВОЕВРЕМЕННОГО ОБНАРУЖЕНИЯ И ЛИКВИДАЦИИ очагов возникновения пожаров наше государство ежегодно расходует десятки миллионов рублей. Производится очистка леса от захламленности, прорубаются противопожарные разрывы, создаются защитные полосы, строятся наблюдательные вышки и кордоны для лесной охраны. Леса охраняются и авиационными средствами — самолетами и вертолетами. Даже в годы Великой Отечественной войны авиационной охране уделялось немалое значение.

Однако все эти мероприятия эффективны в том случае, если все граждане будут осторожно обращаться с огнем в лесу и помнить о том, что малейшая неосторожность может стать причиной большого бедствия.

ТОВАРИЩИ, БЕРЕГИТЕ ЛЕС ОТ ПОЖАРОВ! НЕ ДАВАЙТЕ ОГНЮ НИ ОДНОГО ГЕКТАРА, НИ ОДНОГО КУБОМЕТРА ГОТОВОЙ ДРЕВЕСИНЫ, НИ ОДНОГО ПОСТРОЕННОГО ОБЪЕКТА, ЖИЛОГО ДОМА.

ПОМНИТЕ: ЛЕС — ДОСТОЯНИЕ НАРОДНОЕ, И ОБЯЗАННОСТЬ ВСЕХ НАС — ОХРАНЯТЬ ЕГО НА БЛАГО НАШЕЙ РОДИНЫ.

А. ЩИНОВ,
директор лесхоза.

Зам. редактора В. КИСЕЛЕВ.

Сургутское среднее профессионально-техническое училище
объявляет прием учащихся на 1973-74 учебный год

Профессию и аттестат о среднем образовании по отдельным профессиям можно получить за три года обучения в среднем профтехучилище № 17 г. Сургута.

Принимаются юноши и девушки с образованием 8-10 классов.

Зачисленные в училище находятся на полном государственном обеспечении. Иногородним предоставляется благоустроенное общежитие. Успевающим учащимся выплачивается одна треть зарботка при прохождении производственной практики. После окончания училища учащиеся направляются на стройки г. Сургута, где к основному окладу выплачивается 70 процентов районного коэффициента и 10 процентов надбавки за каждый год работы, учеба в училище засчитывается в стаж работы.

Желающие учащиеся, обучающиеся по специальности с одно- и двухгодичным сроком обучения, могут продолжать свое образование в вечерней школе.

Училище готовит квалифицированных рабочих по следующим специальностям:

С ДВУХГОДИЧНЫМ СРОКОМ ОБУЧЕНИЯ

Штукатур-маляр — приемный возраст не моложе 15 лет.
Слесарь-сантехник — приемный возраст не моложе 16,5 лет.
Каменщик-монтажник — приемный возраст 16,5 лет.
Столяр-станочник — приемный возраст 16 лет.
Машинист-экскаваторщик — приемный возраст не моложе 16,5 лет.

С ТРЕХГОДИЧНЫМ СРОКОМ ОБУЧЕНИЯ И ПОЛУЧЕНИЕМ АТТЕСТАТА ЗРЕЛОСТИ

Облицовщик-плиточник, мозаичник.
Газоэлектросварщик.
Монтажник конструкций-электросварщик.
Машинист сваебойных агрегатов.
Машинист бульдозера.
Машинист экскаватора.

Приемный возраст в указанных группах не моложе 15,5 лет.

Для поступления необходимо предоставить следующие документы:

Заявление на имя директора, паспорт или свидетельство о рождении, документ об образовании (подлинник), характеристику из школы или с места работы, справку о семейном положении, четыре фотографии размером 3х4, медицинскую справку по ф. 286, справку с места жительства.

Заявления принимаются по адресу: Тюменская область, г. Сургут, ГПТУ-17.

ПРИЕМНАЯ КОМИССИЯ.

ПРИГЛАШАЮТ НА РАБОТУ:

Завод строительных материалов треста «Мегионгазстрой» на постоянную работу — квалифицированных столяров-станочников, бетонщиков, арматурщиков, мастеров в цех железобетонных изделий, кузнеца.

Нижневартовская база производственно-технического обслуживания:

старшего механика(на правах главного механика); стропальщиков; грузчиков; секретаря-машинистку (временно); кладовщиков; мастера погрузочно-разгрузочных работ; шоферов на автопогрузчики; крановщиков на гусеничные дизели и электрические краны; шоферов автомашин.

НАШ АДРЕС: 626444
г. Нижневартовск, Дом Советов

ТЕЛЕФОНЫ: редактора — 0-98, зам. редактора — 0-85, промышленного отдела — 0-85 (2 зв.), ответственного секретаря и отдела писем — 0-87, типографии — 0-87 (2 зв.).

ГАЗЕТА ВЫХОДИТ ПО ВТОРНИКАМ, ЧЕТВЕРГАМ И СУББОТАМ

Нижневартовская типография управления издательств, полиграфии и книжной торговли Тюменского облисполкома

Тираж 8100

XIII 85

Пролетарии всех стран, соединяйтесь!

ЛЕНИНСКОЕ ЗНАМЯ

ОРГАН НИЖНЕВАРТОВСКОГО ГОРКОМА КПСС И ГОРОДСКОГО СОВЕТА ДЕПУТАТОВ ТРУДЯЩИХСЯ ТЮМЕНСКОЙ ОБЛАСТИ

Издается с 4 сентября 1941 года ✦ № 64 (3281) ✦ ВТОРНИК, 29 мая 1973 г. ✦ Цена 2 коп.

С СОБРАНИЯ ПАРТИЙНОГО АКТИВА

Горячее одобрение

В минувшую субботу в Доме культуры «Юбилейный» состоялось собрание актива городской партийной организации. С докладом «Итоги апрельского Пленума ЦК КПСС «О международной деятельности ЦК КПСС по осуществлению решений XXIV съезда партии» и задачи городской партийной организации» выступил кандидат в члены ЦК КПСС, первый секретарь Тюменского обкома партии **Б. Е. Щербина.**

На собрании выступили секретарь парткома УБР-1 **М. Т. Парфенюк,** оператор по добыче нефти НГДУ «Нижневартовскнефть» **Н. П. Саинин,** начальник НГДУ «Мегионнефть» **А. Л. Резников,** слесарь-монтажник СМУ-5 **С. Я. Мерзликин,** секретарь партийной организации средней школы № 1 **В. М. Винокурова,** секретарь парткома треста «Нижневартовскжилстрой» **В. Ф. Артюхин,** буровой мастер УБР-2 **А. Д. Шакшин,** первый секретарь горкома КПСС **В. В. Бахилов.**

Все выступавшие горячо одобряли решения пленума, высоко оценивали деятельность ленинского Центрального Комитета, Политбюро и лично Генерального секретаря ЦК КПСС тов. Л. И. Брежнева, направленную на обеспечение прочного мира во всем мире и надежной безопасности для советского народа, строящего коммунизм. От имени коммунистов городской организации, всех трудящихся города и района выступающие выразили удовлетворение в связи с присуждением Л. И. Брежневу — неутомимому борцу за дело мира, за интересы всего прогрессивного человечества — международной Ленинской премии «За укрепление мира между народами».

Участники собрания отметили, что, руководствуясь решениями апрельского Пленума ЦК КПСС, партийные организации будут и дальше настойчиво совершенствовать организаторскую и политическую работу в массах, обеспечат безусловное выполнение годовых обязательств решающего года пятилетки.

В принятой партийным активом резолюции отмечено, что рабочие, все труженики города и района своим трудом способствуют укреплению экономического могущества страны. Итоги двух лет и четырех месяцев девятой пятилетки свидетельствуют об успешном выполнении принятых обязательств. Промышленные предприятия района досрочно выполнили четырехмесячный план и производства, и реализации большинства видов продукции. Сверх плана реализовано продукции на 2,3 миллиона рублей.

Нефтяники добыли 245 тысяч тонн сверхплановой нефти. Завершены работы по испытанию и вводу в действие Нижневартовского участка нефтепровода Самотлор — Тюмень — Альметьевск. Вошла в строй головная нефтеперекачивающая станция.

С опережением ведется бурение нефтяных скважин. С начала года буровики прошли 260 тысяч метров горных пород.

Завершаются работы по вводу в эксплуатацию Аганского нефтяного месторождения. Успешно выполняется план по приросту запасов нефти.

Собрание партийного актива выразило уверенность, что коммунисты, все трудящиеся района умножат свои усилия по выполнению принятых социалистических обязательств, будут полнее выявлять резервы повышения производительности труда и снижения себестоимости выпускаемой продукции. Оно призвало всех тружеников предприятий и организаций ударной работой в решающем году пятилетки заложить прочную основу выполнения и перевыполнения всех плановых заданий, добиться значительного роста эффективности всех отраслей народного хозяйства.

Постановление апрельского Пленума ЦК КПСС имеет огромное теоретическое и политическое значение. Оно с новой силой подчеркивает необходимость усиления идейно-политического и интернационального воспитания трудящихся. В связи с этим еще более возрастает роль и ответственность работников идеологического фронта.

Собрание партийного актива заверило Центральный Комитет КПСС, что коммунисты, все трудящиеся города и района еще теснее сплотят свои ряды вокруг Ленинской партии, не пожалеют сил и энергии для успешного претворения в жизнь исторических решений XXIV съезда, апрельского Пленума ЦК КПСС, внесут достойный вклад в дело коммунистического строительства, в выполнение ленинской программы Мира.

Собрание актива направило Генеральному секретарю ЦК КПСС тов. Л. И. Брежневу приветственное письмо, в котором сердечно поздравляет его с присуждением международной Ленинской премии «За укрепление мира между народами».

В. КИСЕЛЕВ.



Поэты, художники, журналисты — частые гости комсомольско-молодежной бригады УБР-1 Виктора Китаева. Слева в общем тяжелая штука, но нужно отдать должное и парням из этой бригады, и мастеру—им одинаково легко удается и прекрасно работать, и сохранить общечеловеческую доступность. Вот это и привлекло художника из Тюменского художественного фонда РСФСР Анатолия Троянского, когда он выбирал героев для будущих полотен «Тюменский меридиан».

На рисунке А. Троянского — мастер Виктор Китаев.

МИЛЛИОННЫЙ

1965 ГОД. 25 МАРТА. Коллектив Нижневартовского управления буровых работ № 1 отмечает первый метр проходки на земле Нижневартовской. Началось бурение первой скважины — 504-й на Мегионском месторождении.

С тех пор этот коллектив пробурил уже МИЛЛИОН МЕТРОВ. Право пробурить его завоевала в упорной борьбе за первенство бригада кавалера ордена Ленина ВАЛЕНТИНА ПЕТРОВИЧА ВАСИЛЬЕВА.

А. МИТИН.

СКВАЖИНЫ вступают в строй

Успешно завершил пятимесячный план коллектив Нижневартовского управления буровых работ № 2. Сверх него сдано нефтяникам десять высокодебитных скважин.

Это дает возможность увеличить суточную добычу нефти на Самотлоре на пять тысяч тонн.

А. СЕМЕНОВА.

Нефтяники — участники ВДНХ

Группа сотрудников объединения «Запсиббурнефть» в составе начальника отдела, кандидата технических наук В. П. Деткова, главного инженера объединения А. К. Сабирзянова, начальник УБР-2 А. Г. Исянгулова, старшего инженера УБР-1 В. В. Козодерова в содружестве с учеными Всесоюзного научно-исследовательского института по креплению скважин и буровым растворам разработали принципиально новый способ повышения активности лежалых и частично прогидратированных тампонажных цементов. Применение его при цементировании скважин позволяет улучшить качество разобщения продуктивных горизонтов и экономить до двадцати процентов цемента.

Работа по гидравлическому способу активации лежалых цементов рекомендована Министерством нефтяной промышленности к экспортированию на ВДНХ СССР.

В. ЗАТЛУКАЛ,
старший инженер-технолог УБР-2.

Острый сигнал

КТО БУДЕТ ОТВЕЧАТЬ?

Навигация началась. В наш адрес поступают баржи со строительными материалами, и что ни груз — процентов 30—35 — «бой». Например, на первой барже поступили детали домов: из 210 внутренних перегородок 36 совершенно не пригодны к монтажу; из 140 плит перекрытия 28 можно выбрасывать сразу; из 50 прогонов восемь измельчены.

Мы вынуждены были предъявить претензии Нижневартовскому управлению Иртышского пароходства. Потребовали, чтобы руководство присылало своего представителя, когда на баржах обнаруживается недостача или большой «бой». В просьбе нам отказали. Значит, у нас нет уверенности, что вновь не повторится старая история. А кто будет нести материальную ответственность?

Н. МАЕВ,
начальник Иркутского участка Усольского ДСК.

В. ФЕДУЛОВ,
секретарь партийной организации.

ОТ РЕДАКЦИИ. Претензии к речникам есть не только у иркутских строителей. Тем не менее, до сих пор руководители треста «Нижневартовскжилстрой» стараются не выносить «сор из избы». Что это: боязнь испортить взаимоотношения с речниками или просто недосуг разобраться по существу дела, потребовав от поставщиков комплектности качественной отгрузки строительных материалов? Подождем ответ.

17 ИЮНЯ — ДЕНЬ ВЫБОРОВ

ДОСТОЙНЫЕ ВЫСОКОЙ ЧЕСТИ

В прокатно-ремонтном цехе эксплуатационного оборудования НГДУ «Нижневартовскнефть» состоялось предвыборное собрание по выдвижению кандидатов в депутаты Нижневартовского городскогоСовета. Начальник цеха В. А. Лотиш внес предложение выдвинуть кандидатом в депутаты сверловщицу Нину Александровну Самодурову.

Нина Александровна работает в цехе три года. За это время она снискала к себе уважение товарищей по труду. Добросовестная работница, хороший организатор общественной работы, отзывчивый товарищ — так характеризовали Нину Александровну выступающие на собрании.

Коллектив ПРЦЭО единодушно поддержали предложение В. А. Лотиша о выдвижении кандидатом в депутаты городского Совета **Нину Александровну Самодурову.**

Н. ЯЧИНА.

* * *

Рабочие, инженерно-технические работники и служащие СУ-30 выдвинули кандидатом в депутаты Тюменского областного Совета по избирательному округу № 156 руководителя бригады штукатуров-маляров **Ольгу Ивановну Гончар.**

Выступающие на собрании Е. Р. Бирлов, Н. Ф. Савенко, А. Кондратьева дали высокую оценку трудовой и общественной деятельности комсомолки Ольги Гончар. Ее труд отмечен правительственной наградой — орденом Трудового Красного Знамени

В. ВАСИЛЬЕВ.

ЗАДАНИЕ ДЕВЯТОЙ ПЯТИЛЕТКИ — ДОСРОЧНО

ЗНАМЯ ВДОХНОВЛЯЕТ

За активное участие во Всесоюзном социалистическом соревновании за первый квартал нынешнего года коллективу Мегионской ордена «Знак Почета» нефтеразведочной экспедиции вручено переходящее Красное Знамя Министерства геологии СССР и ЦК профсоюза рабочих геологоразведочных работ, а также знамя окружного комитета партии и окрисполкома.

Знамена вдохновляют геологоразведчиков на новые трудовые достижения.

На неделю раньше срока они выполнили майский план. Пробурено более семи тысяч метров, а всего с начала года проходка составила 35 тысяч метров при плане 32 тысячи.

Знамя социалистического соревнования крепко держит в своих руках бригада кавалера ордена Ленина Фаата Закиевича Хафизова, которая при полугодовом плане 11100 имеет уже 12894 метра проходки. Таких же замечательных показателей достигла и бригада Владимира Антоновича Макара.

Досрочно завершен пятимесячный план испытания скважин.

Успеху буровиков и испытателей способствовали усилия подсобных цехов — транспортного, энерго-механического, вышкомонтажного, которыми руководят Е. В. Халецкий, А. М. Наумовец и Н. И. Абраев.

Коллектив экспедиции, досрочно выполнив майский план, поставил перед собой цель: пробурить до конца месяца еще две тысячи метров. У нас есть уверенность, что так оно и будет.

ПАРТИЙНАЯ ЖИЗНЬ

КОЛЛЕКТИВ Мегионской нефтеразведочной экспедиции известен открытием ряда крупных нефтяных месторождений, в том числе и уникального Самотлора. Партия и правительство высоко оценили труд мегионских геологоразведчиков, наградив экспедицию орденом «Знак Почета». Тринадцать лучших производственников по итогам восьмой пятилетки удостоены орденов и медалей, а бурового мастеру Семену Лукичу Малыгину присвоено звание Героя Социалистического Труда.

Славен трудом коллектив

Коллектив работает с высокой геологической эффективностью. Как правило, первая же поисковая скважина, заложенная на площади, является первооткрывательницей нового месторождения нефти. Четырнадцать месторождений открыто нами, в том числе шесть уже в девятой пятилетке. Свыше 70 процентов пробуренных скважин являются продуктивными. И надо отметить, что этот процент не снижается и по сей день.

Сегодня наши геологоразведчики работают на двенадцати площадях. В 1974 году их уже будет 15, объем буровых работ возрастет до 105 тысяч метров.

В настоящее время Мегионская экспедиция обеспечивает 50 процентов прироста промышленных запасов нефти по Главтюменьгеологии. О хороших делах экспедиции, о ее людях знают далеко за пределами района. Все же мне хочется назвать имена наших ветеранов, чьим трудом пробуждался наш край. Это буровые мастера коммунисты Г. И. Норкин, Ф. З. Хафизов и С. Л. Малыгин, бурильщики М. А. Литвиненко и М. Л. Симаков, трактористы Я. Ф. Анисовец и Н. С. Васякин.

Хороший у нас коллектив. Многие рабочие, инженеры, техники работают в экспедиции со дня ее основания. Они являются надежной опорой партийной организации и администрации в улучшении производственных дел.

Партийная организация экспедиции насчитывает в своих рядах более ста коммунистов. Главное направление ее деятельности — улучшение организации производства, воспитание тружеников коллектива. На заседаниях парткома и партийных собраниях рассмотрены такие вопросы, как повышение роли инженерно-технических работников в научно-техническом прогрессе, о руководстве разведкома экспедиции социалистическим соревнованием, соревнование среди молодежи по профессиям.

Совершенствуя структуру управления производством, партийная организация и администрация исходят из того, чтобы как можно теснее приблизить аппарат управления к производству, дать возможность отделам экспедиции заняться непосредственно деятельностью бригад. С этой целью в 1972 году был реорганизован цех бурения. Теперь буровые бригады подчинены специалистам экспедиции.

Партком много внимания уделяет руководству соревнованием. В апреле наши представители побывали в Сургутской нефтеразведке. После обмена опытом был заключен договор социалистического соревнования между двумя коллективами. Бригада бурового мастера Ф. З. Хафизова соревнуется с бригадой Н. У. Жумажанова. Все подразделения имеют годовые обязательства.

Переживает экспедиция и свои трудности. Мы два года подряд не выполняем план по проходке. В прошлом году не выполнили задание по снижению себестоимости геологоразведочных работ. Основная причина — недостаточная организация труда. Все еще значительны простои бригад в вышкостроении, бурении и испытании скважин. Не изжиты аварии, допускаются непроизводительные расходы.

Все эти проблемы сейчас в центре внимания коммунистов. Уже приняты некоторые меры, способствующие улучшению организации производства. Итоги работы первых месяцев текущего года дают основания полагать, что наш коллектив под руководством партийной организации успешно справится с задачами третьего года пятилетки.

И. ВЫСОЧИНСКИЙ,
заместитель секретаря парткома Мегионской нефтеразведочной экспедиции.

НАЧАЛИСЬ ВЫПУСКНЫЕ ЭКЗАМЕНЫ

В четырехгодичной школе партийно-хозяйственного актива. Первый экзамен был по основам научного управления социалистическим производством. Принимал его преподаватель школы И. М. Толстолыткин — главный инженер промыслово-геофизической конторы.

Слушатели показали хорошие знания предмета. С отличными ответами выступили заместитель начальника НГДУ «Нижневартовскнефть» И. И. Рынковой, начальник планового отдела СМУ-5 В. Д. Гордеева, инженер ПТО автотранспортной конторы Н. М. Соснина и другие

В. СИМОНОВА.



Витебская область. Договор о социалистическом соревновании на 1973 год заключили между собой коллективы двух родственных предприятий — Новоярославского (Ярославская область) и Полоцкого нефтеперерабатывающих заводов. Предприятия соревновались между собой и в прошлом году. Дружба и взаимопомощь помогли коллективам многого достигнуть.

Полоцкие нефтепереработчики перенимают опыт ярославцев по автоматизации товаро-сырьевой базы завода, внедрению автоматизированной системы управления производством.

Ярославцы учатся у друзей организации централизованной ремонтной службе и многому другому.

НА СНИМКЕ: оператор В. М. Маляев (третий справа) и комсорг А. С. Сухоцкий (крайний справа) знакомят новоярославцев — заместителя секретаря парткома завода А. И. Степанова, заместителя главного инженера Н. А. Федярова и секретаря комитета комсомола Л. В. Дроздову с установкой.

Фото А. Церлюкевича (Фотохроника ТАСС)

ГАЗЛИФТ РАБОТАЕТ

Переведенные на газлифтный способ добычи скважины №№ 2011, 345 и 390 работают отлично. Каждая из них дает прибавку (благодаря внедрению нового метода) 300—400 тонн нефти ежесуточно.

ВСЕГО НЫНЧЕ С ПОМОЩЬЮ ГАЗЛИФТА ДОБЫТО НА САМОТЛОРЕ УЖЕ ТРИСТА ТЫСЯЧ ТОНН НЕФТИ.

Газлифтом настойчиво занимаются начальник технического отдела НГДУ «Нижневартовскнефть» им. В. И. Ленина Александр Ермолаевич Кавказов, инженеры Владимир Давыдович Михель, Жаудат Сайхуллов. Добросовестно работают операторы Валерий Сатылбаев, Харис Минуллин.

А. МИТИН.

Начало доброй традиции

Хорошее дело начали в НГДУ «Мегионнефть». И начало положил ему заместитель начальника управления Д. Т. Ессин.

Каждому, кто поступает сюда на работу, вручают небольшую книжечку — «Памятку». На первой страничке написано: «Дорогой товарищ! Вы становитесь членом трудового коллектива нефтегазодобывающего управления «Мегионнефть». У нашего коллектива есть свои традиции и правила. Теперь они станут и Вашими. Мы надеемся, что Вы будете хранить хорошие традиции и твердо соблюдать правила. Эта памятка поможет Вам быстрее войти в жизнь коллектива».

Дальше идет краткая справка об истории НГДУ, о первом фонтане нефти, о создании в Западной Сибири мощного энергетического комплекса. Затем рассказывается о структуре предприятия.

Памятка ознакомит новичка с правилами внутреннего распорядка, законами рабочей чести, с системой мер поощрения и наказания.

Если желаете учиться, культурно отдохнуть, воспользоваться услугами быта, транспорта (внутригородского, водного, воздушного) — загляните в памятку, она даст Вам полезный совет.

А. СМИРНОВ.

КРЕПИТЬ ДИСЦИПЛИНУ ТРУДА

Крайняя мера

Немало пришлось повозиться нашему коллективу с В. И. Иншаковым, Ф. А. Юнусовым и Ю. И. Дубовым. И по душам беседовали, и стыдили на собраниях, на товарищеском суде, наказывали. Не помогло. Продолжали эти друзья пьянствовать. И тогда местный комитет и администрация вынуждены были пойти на крайнюю меру — на увольнение по соответствующей статье.

Крайняя мера. Уволенному не сладко, не так-то просто поступить на работу, тем более на любимую, если у него в трудовой книжке такая запись, что стыдно людям в глаза смотреть. Выгнанным с работы в отделе кадров говорят: «Нет у нас для вас места». Оно, может, и есть, да не про вашу честь, как говорится. Вряд ли кто найдется, чтобы с распростертыми объятиями принять на работу нарушителя трудовой дисциплины.

Крайняя мера... Возможно, она отрезвит Иншакова, Юнусова и Дубова.

Прогульщик, лодырь, пьяница — эти малопривлекательные личности наносят материальный и моральный ущерб нашему обществу. К ним люди относятся с презрением. На суровый суд общественности вынесли своих прогульщиков стропальщики управления производственно-технологической комплектации треста «Мегионгазстрой» А. Астанин, Г. Музафаров, А. Кириленко Г. Осипенко и Н. Клюшин в статье «Крепить дисциплину труда», опубликованной в «Ленинском знамени» 20 февраля с. г.

Много времени прошло, а их статья не забывается.

Усиливается борьба за укрепление трудовой дисциплины и у нас, в Нижневартовском монтажно-наладочном управлении объединения «Союзнефтеавтоматика».

Наш коллектив полностью на стороне рабочих УПТК, выступивших инициаторами искоренения зла, носителями которого являются пьяницы, прогульщики, лодыри всех мастей. У нас нет равнодушных к нарушителям трудовой дисциплины, общественного порядка. Каждый случай, где бы он ни произошел: на работе, в общежитии, в семье — становится предметом серьезного разговора на собрании участка, смены, местного комитета.

Это приносит хорошие результаты. Среди кадровых рабочих сведена на нет текучесть, за последнее время прогулы стали редкостью, ЧП. Число выпивох резко сократилось. Ну, а крайняя мера пусть остается в запасе. И чем дольше, тем лучше.

А. ЛАМУХИН,
мастер.

Широко развернулась в нашем районе предвыборная кампания. На всех предприятиях проходят собрания по выдвижению кандидатов в депутаты областного, окружного, районного, поселковых и сельских Советов депутатов трудящихся.

Наш фотокорреспондент И. Ясько побывал у строителей дорог из СУ-909 на собрании, прошедшем непосредственно на Самотлоре. Рабочие назвали в числе кандидатов своих лучших рабочих машиниста экскаватора И. В. Объединкина, электросварщика Г. М. Колоколова и других.

НА СНИМКЕ: рабочее собрание.



Путина началась

У рыбаков Корликовского промохототделения наступила страдная пора. Идет весенне-летняя путина 1973 года. А задачу рыбаки в этом, решающем году пятилетки поставили перед собой большую. На проходившем в Ларьяке районном слете рыбаков и охотников они взяли обязательство: выловить в среднем на каждого не менее 80 центнеров рыбы.

От Корликов на слет приезжала делегация из 25 человек. Вернувшись домой, рыбаки немедленно выехали на места лова. Отставать от других нельзя, у всех есть стремление дать рыбы как можно больше.

Управляющий промохототделением Александр Степанович Титов, посоветовавшись с заместителем Эдуардом Васильевичем Пятаковым, решил создать бригаду для подледного лова на Вахе, а с открытием навигации направить ее ближе к Ларьяку. Рыбаки сомневались в результатах подледного лова, но бригада была организована. Во главе ее стал Николай Дмитриевич Каткалев, а политорганизатором — заместитель управляющего Э. В. Пятаков.

Надежды А. С. Титова оправдались. Бригада в девять человек к 18 мая выловила и сдала на приемный пункт рыбозавода 9 тонн рыбы. Лед на реке стал уж совсем слабый, но рыбаки не спешили убирать ловушки, рассчитывая за оставшиеся четыре—пять дней до ледохода еще взять 5—6 тонн рыбы. И ведь взяли!

Э. В. Пятаков, проводя беседы с рыбаками о предстоящих выборах в местные Советы депутатов трудящихся, напоминает, что неплохо бы придти ко дню выборов с хорошими результатами, и люди с ним соглашаются. Бригадир Н. Д. Каткалев говорит, что если все так будут трудиться, как Антон Николаевич Каткалев, Алексей Егорович Кунин, братья Федор и Николай Прасины, то годовое обязательство будет выполнено по открытой воде и наши шефы-нефтяники, строители получат много хорошей сибирской рыбы.

А. ИСЫПОВ,
наш внештатный корреспондент.

Выправка солдатская

Еще издали его сразу можно отличить по военной выправке.

Я рассказываю о Тихоне Владимировиче Ртищеве, инженере по безопасности движения Ватинской автотранспортной конторы.

Много лет провел Тихон Владимирович в войсках, вот и сохранил он стройность фигуры. А ведь ему уже 58 лет.

В 1938 году начал службу в армии. Вернуться домой не довелось — началась Великая Отечественная. На фронте, в 1942 году, приняли в партию. Воевал под Сталинградом. Был ранен. После госпиталя — Второй Украинский фронт, танковая часть. Освобождал Польшу, Чехословакию. Здесь, в Чехословакии, встретил День Победы.

Тринадцать правительственных наград у Тихона Владимировича. Война окончена, можно в гражданку, там посвободнее можно и отдохнуть. Но коммунист Ртищев понимает: прочность мира зависит от мощи армии и остается солдатом.

Совершенствуя свое воинское мастерство, успешно заканчивает Винницкое военно-техническое училище. Вскоре направляют Тихона Владимировича в Германию, там он служит заместителем командира по технической части. Это уже была другая, мирная Германия. Шесть с лишним лет пробыл он там.

Службу закончил в Сибирском военном округе. Ушел на заслуженный отдых. И вот работает у нас, в Мегионе.

Троих сыновей вырастили они с женой, у всех высшее образование.

Любит работать Тихон Владимирович. Требователен к себе и своим товарищам. А это очень хорошо.

Н. НИКИТИНА,
рабкор.



Первыми приходят на свайное поле жилого дома «нулевики». Они готовят растверк и фундамент, а потом идут дальше.

Одну из таких бригад в СУ-29 треста «Нижневартовскжилстрой» возглавляет Александр Иванович Демчаков. Опыт и мастерство его на монтаже высотных зданий позволяет значительно выполнять производственные задания.

НА СНИМКЕ: А. И. Демчаков. **Фото И. ЯСЬКО.**

ЗАГОТОВИЛИ СЕМЕНА СОСНЫ

Охтеурское лесничество, которым руководит коммунист Дмитрий Васильевич Бреус, отмечает большую победу: досрочно завершен годовой план заготовки семян сосны.

Семена заготовлены для весенних лесокультурных работ нынешнего года.

Вместе с Дмитрием Васильевичем добросовестно работают помощник лесничего Ю. С. Сорочкин, техник-лесовод А. М. Изюров, лесники В. В. Мезенцев, И. Ф. Варфоломеев и С. И. Сорочкин. **А. ЩИНОВ,**
директор лесхоза.

МИЛЛИОНЕРЫ



Сто двадцать восемь домов или более 22 тысяч квартир, — миллион квадратных метров жилья для ленинградцев на счету монтажников бригады четвертого домостроительного комбината «Главленинградстроя», которую возглавляет кавалер ордена Ленина Алексей Сергеевич Демидкин.

Очередной девятиэтажный дом, который сооружается в 8-м квартале Правого берега Невы, — особенный для бригады. Это как раз те квадратные метры полезной площади, которых не хватало монтажникам до полного миллиона и которые дали право бригаде А. С. Демидкина, первой среди ленинградских строителей, называться бригадой миллионеров.

НА СНИМКЕ: бригадир монтажников ДСК-4 Алексей Сергеевич Демидкин (в центре) с членами своей бригады.

◆ *За фасадом „свободного мира“*

Кто хозяин газет в США?

Сейчас в США ежегодно выходят 1700 газет общим тиражом свыше 60 миллионов экземпляров. На первый взгляд может показаться, что у американцев есть выбор: дескать, что хочу, то и читаю. Но это только на первый взгляд. Потому что читает, например, житель Нью-Йорка газету «Нью-Йорк Дейли Ньюс», а житель Чикаго — газету «Чикаго трибюн», и оба они, может быть, даже не догадываются, что эти газеты (а кстати говоря, и еще шесть других) издаются на деньги одной и той же корпорации — «Трибюн компани».

В Соединенных Штатах господство в области печати принадлежит крупным газетно-журнальным трестам вроде вышеназванного «Трибюн компани». По последним данным около 150 таких трестов непосредственно контролируют примерно половину всех ежедневных изданий в стране и оказывают решающее влияние на остальную буржуазную печать.

Газетно-журнальному концерну «Найт», например, принадлежат 11 газет, тресту «Скриппс-Говард» — 16, «Ганнет компани» — более 50, монополии небезызвестного антикоммуниста Херста — 8. Из 25 самых массовых газет в США 19 принадлежат этим некоронованным «королям» печати, которые и определяют основное содержание пропаганды, обрушивающейся на рядового американского читателя.

Фактически редакция любой буржуазной газеты — это капиталистическое предприятие, владельцы которого располагают многомиллионными капиталами и получают гигантские прибыли. Потому-то так называемая «свобода печати» была и остается в США свободной только для богатеев.

И хотя время от времени, чтобы окончательно не потерять доверия читателей, американские буржуазные газеты выступают с критикой тех или иных язв американского общества, например, безработицы или жилищного кризиса — ни одна из них не посягает на главное — на буржуазные порядки в стране, которые породили эти язвы. С этой точки зрения «Нью-Йорк Дейли Ньюс» ничем не отличается от «Балтимор сан», «Лос-Анджелес Таймс» от «Чикаго трибюн» и т. д. Ведь у всех них один хозяин — крупный капитал.

Э. БАСКАКОВ,
обозреватель ТАСС.

◆ ЧЕЛОВЕК И ПРИРОДА

Какой будет завтра уха?

Природа — среда обитания человека. Проблема бережного отношения к родной природе, сохранение и умножение ее богатств для нужд людей — дело всенародное, и от выполнения этих задач никто не должен стоять в стороне.

Большой вред рыбному хозяйству наносит сплав древесины, особенно молевой, и рубка водозащитных речных полос. Когда дерево долго находится в воде, из него вымываются дубильные вещества — танниды, смола, органические кислоты и т. д. Они оказывают отрицательное влияние на свойства воды и биохимические процессы, происходящие в ней. Гибнут всевозможные личинки — корм для рыбы, гибнет и сама рыба.

Нельзя сбрасывать в рыбохозяйственные водоемы, на берега и лед сточные воды промышленных и коммунальных предприятий, щепу, кору, опилки и другие вредные для рыбы вещества.

А что же получается от разлитой нефти, которая по вине нефтяников и других нерадивых хозяйственников попадает в рыбохозяйственные водоемы? Можно напомнить, что один грамм нефти способен загрязнить 10 кубометров чистой воды, а если в кубометре находится десять граммов, то рыба погибает. Пользоваться такой водой для хозяйственных нужд тоже нельзя.

Загрязнение водоемов нефтепродуктов влияет на рыбу по-разному. Если концентрация их невелика — происходит хроническое отравление рыбы. Рыба, добываемая в протоке Баграс и других, которые находятся в непосредственной близости от скважин и буровых вышек, вот уже на протяжении ряда лет имеет специфический неприятный запах.

Нередко при патрулировании водоемов встречаешь широкие дороги разлитых нефтепродуктов, они иногда тянутся по Оби в пределах всего Нижневартовского района. Разлитая нефть, попадая на водную поверхность, образует пленку, которая нарушает газообмен между водой и атмосферой. Попадая в поймы, нефть загрязняет растительность, и та становится непригодной для кладки на нее икры во время нереста.



Во всем этом повинны работники НГДУ «Нижневартовскнефть» А. И. Денисов, Н. Т. Мухин, В. Н. Иванов, Е. И. Чеботаев, Н. П. Дунаев, Е. В. Большагин. Вышеуказанные лица наказаны штрафами от 35 до 50 рублей каждый. Пусть они, наконец, поймут, что нельзя допускать руководителям даже малейшую халатность и что охрана природы — дело не второстепенное.

Немалый вред рыбному хозяйству нашего района наносят браконьеры. Что же заставляет таких людей почти каждый день бывает, в местах, не отведенных для любительского лова? Видно страсть к наживе.

Хотя в печати периодически бывают статьи о правилах рыболовства в Обском бассейне, следует о них еще раз напомнить рыболовам-любителям.

Спортивный и любительский лов в районах Крайнего Севера и в местностях, приравненных к районам Крайнего Севера, разрешается одной ставной или плавной сетью длиной до 25 метров, или бреднем длиной до 20 метров, или одним вентерем на лодку с размером ячеи, предусмотренным

Повсеместно запрещается спортивный и любительский лов осетра, стерляди, нельмы и муксуна.

Задержанные нарушители имели сеть не 25 метров, а ряжевой провяз длиной 75 метров. Мало того, они связывают два провяза или верховые сети длиной по 120 метров.

Спрашиваешь, почему ловите рыбу в запрещенном месте и запрещенными орудиями? Нарушители начинают оправдываться, что, мол, не знали, где можно рыбачить, а рыба нужна им только на уху.

Ежегодно перед открытием навигации рыболовам-любителям через газету сообщается об отводе места для любительского лова. **Это—угодья от верхнего устья реки Чехломей до нижнего устья по реке Обь.**

Неоднократно в запрещенных местах и с запрещенными орудиями лова были задержаны на вывозе ценных пород рыб такие «любители ухи», как Н.П. Нуянзин, Н. И. Хариточенко, В. И. Яковлев, А. Г. Коробейников, В. Г. Руднев, П. С. Сабитов, Б. Н. Гладков, Н. Н. Звезда, А. В. Тайчинаев.

Большая массово-разъяснительная работа ведется нашей инспекцией, органами милиции, общественностью.

Инспекция рыбоохраны будет прилагать еще больше сил и энергии к тому, чтобы водоемы нашего района стали чище, чтобы у истинных друзей природы не омрачалось настроение от встречи с браконьерами.

А. ЖЕЛНИН,
участковый инспектор Нижневартовской инспекции рыбоохраны

НАШ КАЛЕНДАРЬ



Н. Э. Бауман

Сегодня исполняется 100 лет со дня рождения русского революционера Николая Эрнестовича Баумана (1873—1905). Он был одним из активных членов петербургского «Союза борьбы за освобождение рабочего класса», ближайшим помощником В. И. Ленина в создании и распространении общерусской политической газеты «Искра». Деятельное участие принимал Бауман в подготовке и проведении II съезда РСДРП. Возглавляя Московскую партийную организацию большевиков и Северное бюро ЦК РСДРП, Н. Э. Бауман проводил большую работу по укреплению партийных рядов, вел непримиримую борьбу против меньшевиков. В октябре 1905 года во время революционной демонстрации за освобождение политических заключенных из Таганской тюрьмы Бауман был зверски убит черносотенцем, агентом царской охранки.

Именем Н. Э. Баумана названы район, улицы и площадь Москвы, Московское высшее техническое училище, станция метрополитена.

Фотохроника ТАСС.

ХОЖДЕНИЕ ПО МУКАМ

Случилось несчастье. В апреле огонь отнял у детей Мегионской школы спортивный зал и буфет, где они получали горячие завтраки. Угроза распространения пожара была ликвидирована. Служба ПЧ-12 и население поселка отстояли от огня здание. И не только спасли его. Немедленно после пожара с раннего утра в воскресенье в школу пришли родители, старшеклассники и сумели подготовить ее к занятиям. Перерыва в учебе не было.

Но беда есть беда. Дети теперь спрашивают: «А построят ли спортивный зал?». Этот вопрос тревожит и взрослых. В день пожара было созвано экстренное заседание исполкома поселкового Совета. Руководство нефтеразведочной экспедиции согласилось выделить средства для восстановления спортивного зала, начальник СУ-12 Я. А. Садовников, осмотрев наметанным оком строителя пожарище, авторитетно заявил исполкому: «Нашей бригаде строителей здесь на неделю работы». Даже намекнул, что все можно сделать до первомайского праздника.

Прошли праздничные дни. Ребята все спрашивают, будет ли у них спортивный зал, а у Садовникова уже есть причина для отказа в помощи: видите ли, управляющий трестом «Мегионгазстрой» товарищ Тригубенко категорически запретил восстанавливать школу силами СУ-12. Есть, дескать, другие, пусть они этим и занимаются!

Пришлось идти с поклоном в трест «Нижневартовскнефтестрой», в подчинении которого работает в Мегионе СМУ-11. Исполком поссовета выносит новое решение. Теперь о помощи просят с низким поклоном управляющего трестом товарища Михайлова. Холодной безучастностью повеяло и от него. Строительные организации треста, по словам Михайлова, настолько маломощны, что за летний сезон не в состоянии восстановить спортивный зал для школы.

Впрочем, здесь не все согласны с Михайловым. Заместитель начальника СМУ-11 товарищ Дибровный заверил, что вопрос о спортзале обсужден, решен, строители без затруднений сделают все работы в десятидневку. Но и у заместителя есть свой начальник Ю. В. Богушев, а начальник с заместителем не всегда, оказывается, имеют единое мнение. Товарищ Богушев отказался от организации работ в школе, ссылаясь опять же на запрет всесильного Михаила Корнеевича Михайлова.

Товарищи руководители трестов и управлений! Неужели вы так же встретите и пионеров, если они придут к вам за помощью? Неужели вас не волнует беда школьников?

Н. ДАНЬШИН,
директор школы.
В. НИКИТИН,
председатель родительского комитета.

ЧЕЛОВЕК И ЗАКОН

Труд обязателен для всех

Двадцатилетний Морозов по лотерейному билету выиграл автомашину «Запорожец». Получив выигрыш, он занялся перевозкой пассажиров из одного района в другой. Это занятие приносило приличные доходы, поэтому Морозов уволился с работы и стал «конкурировать» с местным транспортом. Деятельность «предпринимателя» вскоре привлекла внимание органов милиции.

Ему разъяснили, что советский человек должен трудиться для того, чтобы приумножать общественное богатство, а не для того, чтобы набивать карманы рублями, получаемыми от частных лиц. Органы внутренних дел сделали Морозову официальное предостережение, предложив в течение 15 дней трудоустроиться. Однако тот не сделал выводов, продолжал прежний образ жизни.

Государство, естественно, не может допустить, чтобы отдельные трудоспособные лица жили за чужой счет, потребляли продукты, товары, созданные трудом рабочих коллективов, не заботясь об увеличении народного достояния. Поэтому более строгие меры были приняты к Морозову. Исполнительный комитет районного Совета решил направить его разнорабочим на завод. Такое правило дано исполкому Указом Президиума Верховного Совета РСФСР «Об усилении борьбы с лицами, уклоняющимися от общественного полезного труда и ведущими антиобщественный паразитический образ жизни».

Этот Указ (аналогичные Указы приняты и в других союзных республиках) устанавливает порядок, гарантирующий выполнение всеми трудоспособными гражданами, обязанности трудиться на благо общества. В его статьях записано, что человека, получившего предостережение и не желающего добровольно трудоустроиться, направляют на производство решением исполкома районного (городского) Совета депутатов трудящихся. Контроль за выполнением решения исполкома возлагается на органы внутренних дел. Администрация и общественные организации предприятий, куда направляются тунеядцы на работу, обязаны их трудоустроить, проводить с ними воспитательную работу, постараться закрепить этих людей в производственных коллективах. Если такой человек увольняется, администрация должна известить об этом исполком в трехдневный срок.

В соответствии с этими указаниями Морозова и привлекли к общественно-полезному труду. Он, попав в рабочий коллектив, пересмотрел свои взгляды на жизнь и стал неплохим производственником.

Но иногда тунеядец не выполняет решения исполкома райсовета. Такое поведение, согласно статье 200 Уголовного Кодекса РСФСР, является преступлением. Паразитический образ жизни — это не только отказ участвовать в общественно-полезном труде, но и существование на нетрудовые доходы, получаемые от систематической сдачи в поднаем своей квартиры, дачи, использования личной автомашины, мелкой спекуляции, гадания и других занятий, запрещенных законом или осуждаемым социалистической моралью.

Виновные в совершении указанного преступления приговариваются к лишению свободы на срок до одного года или к исправительным работам на тот же срок. Случается так, что он не выполнил решения о трудоустройстве и прекращении паразитического существования. А через некоторое время он вновь совершает те же деяния. В этом случае предусмотрено более строгое наказание — лишение свободы на срок до двух лет.

Однако нужно помнить, что тунеядцами нельзя считать домашних хозяек, горожан, занятых разрешенным кустарным и ремесленным промыслом или выполняющих по трудовым соглашениям работы для предприятий и организаций.

И последнее. Необходимо помнить, что названные нормы уголовного законодательства применяются к лицам, достигшим восемнадцатилетнего возраста. Поэтому важной гарантией успешной борьбы с тунеядством является правильная организация трудового воспитания подрастающего поколения. А это — посильная задача для нас, взрослых.

И. ГРАНКИН,
юрист ТАСС.



МОСКВА. По программе традиционного фестиваля искусств «Московские звезды» в Кремлевском Дворце съездов состоялся большой концерт лауреатов Всесоюзных и Международных конкурсов.

НА СНИМКЕ: па-де-де из балета П. И. Чайковского «Лебединое озеро» исполняют солистка Государственного академического театра оперы и балета имени Т. Шевченко лауреат Всесоюзного конкурса Л. Сморгачева и солист Государственного академического Большого театра СССР лауреат Всесоюзного конкурса А. Годунов.

Фото **А.** Конькова.
(Фотохроника ТАСС).

Зам. редактора **В. КИСЕЛЕВ.**



ПОКАЗЫВАЕТ НИЖНЕВАРТОВСК
(Время местное)

ВТОРНИК, 29 мая

14.00 Фильм-опера «Бахтиор иНиссо». 15.40 Короткометражный художественный фильм «Где ты, Луиза». 16.10 Короткометражный художественный фильм «Зареченские женихи». 16.50 Телефильм «Летний дождь». 17.20 Документальный фильм «Между миром и войной» 18.10 Программа мультфильмов. 19.00 Концерт детской художественной самодеятельности. 19.30 Телефильм «Баллада о комиссарах». 20.20 Новости. 20.10 Телефильм «Кавказец родом из Цада». 21.10 Художественный фильм «Мальчики». 22.50 Музыкальный фильм «Таланты на прокат». 23.20 «Поет Ладо Лесковар».

ПОКАЗЫВАЕТ «ОРБИТА»
Время московское

СРЕДА, 30 МАЯ

9.30 Программа передач. 9.35 Новости. 9.45 Для школьников. «На манеже — юность». 10.15 «Международная панорама». 10.45 «Мо-лод-цы». 12.15 Программа передач. 12.30 «Кинопанорама». 14.00 «Время». 14.30 Цв. т. Чемпионат страны по футболу. «Спартак» — ЦСКА», 2 тайм (в записи). 15.30 Цв. т. «Любителям балета». 15.55 Цв. т. К. Зидаров. «Царская милость». Фильм-спектакль. МХАТ СССР имени Горького. 17.30 «Международная панорама». 18.00 Авторский вечер Н. Богословского. Трансляция из Колонного зала Дома Союзов. 19.00 «Время». 19.30 «Одиночество». Худ. фильм. 1 серия: 20.45 Документальный фильм.

ПЯТНИЦА, 1 ИЮНЯ

9.30 Программа передач. 9.35 Новости. 9.45 Цв. т. Для детей «Приходи, сказка», «Калоши счастья». По сказкам Г. Андерсена. 10.15 «Уверенность в завтрашнем дне». Советские люди одобряют решения апрельского Пленума ЦК КПСС. 10.45 А. и О. Лавровы. «Следствие ведут знатоки». Дело 6-е. «Шантаж». Часть 1-я. 12.30 А. и О. Лавровы. Следствие ведут знатоки». Дело 6-е. «Шантаж». Часть 2-я. 13.30 Премьера телевизионного документального фильма «Музыка для тебя». 14.00 «Время». 14.30 «Литературные встречи». Юлиус Фучик. В передаче принимают участие. Г. Фучикова, Б. Полевой. 15.15 «По страницам «Голубого огонька». 15.50 Г. Немченко. «Здравствуй, Галочкин». Премьера телевизионного спектакля. 17.30 «Актуальные проблемы науки и культуры». 19.00 «Время». 19.30 «Одиночество». Худ. фильм. 2 серия. 20.50 Шуберт. Соната ля-минор для скрипки и фортепиано. Исполняют В. Спиваков и Б. Бехтерев.

ПРИГЛАШАЮТ НА РАБОТУ:

Автобаза № 5 треста «Нижневартовскжилстрой» — СРОЧНО: слесаря по ремонту автомашин, сторожа, шофера.

Обращаться по адресу: 2-ой участок, автобаза № 5, отдел кадров.

Нижневартовская база производственно-технического обслуживания и комплектации:
старшего механика (на правах главного механика);
стропальщиков;
грузчиков;
секретаря-машинистку (временно);
кладовщиков;
мастера погрузочно-разгрузочных работ;
шоферов на автопогрузчики;
крановщиков на гусеничные дизели и электрические краны;
шоферов автомашин.

Партийная, профсоюзная, комсомольская организации Нижневартовского управления буровых работ № 2, товарищи по работе глубоко скорбят и выражают искреннее соболезнование **Исянгуловым Авзалетдину Гизятулловичу** и **Надежде Федоровне** по поводу безвременной кончины горячо любимого **сына Анатолия.**

Коллектив Нижневартовского управления буровых работ № 1 выражает глубокое соболезнование Надежде Федоровне и Авзалетдину Гизятулловичу Исянгуловым по поводу безвременной смерти сына Анатолия.

Аппарат городского комитета партии выражает глубокое соболезнование семье начальника управления буровых работ № 2 А. Г. Исянгулова по поводу преждевременной смерти его **сына Анатолия.**

НАШ АДРЕС: 626444
г. Нижневартовск, Дом Советов

ТЕЛЕФОНЫ: редактора — 0-98, зам. редактора — 0-85, промышленного отдела — 0-85 (2 зв.), ответственного секретаря и отдела писем — 0-87, типографии — 0-87 (2 зв.).

ГАЗЕТА ВЫХОДИТ ПО ВТОРНИКАМ, ЧЕТВЕРГАМ И СУББОТАМ

Нижневартовская типография управления издательств, полиграфии и книжной торговли Тюменского облисполкома. Тираж 8100



Пролетарии всех стран, соединяйтесь!

ЛЕНИНСКОЕ ЗНАМЯ

ОРГАН НИЖНЕВАРТОВСКОГО ГОРКОМА КПСС И ГОРОДСКОГО СОВЕТА ДЕПУТАТОВ ТРУДЯЩИХСЯ ТЮМЕНСКОЙ ОБЛАСТИ

Издается с 4 сентября 1941 года ◆ № 65 (3283) ✦ ЧЕТВЕРГ, 31 мая 1973 г. ✦ Цена 2 коп.

В политбюро ЦК КПСС, президиуме Верховного Совета СССР и Совете Министров СССР

О ВИЗИТЕ ТОВАРИЩА Л. И. БРЕЖНЕВА в Федеративную Республику Германии

Политбюро ЦК КПСС, Президиум Верховного Совета СССР и Совет Министров СССР рассмотрели итоги визита Генерального секретаря ЦК КПСС, члена Президиума Верховного Совета СССР товарища Л. И. Брежнева в Федеративную Республику Германии по приглашению федерального канцлера Вилли Брандта. Полностью одобрили деятельность товарища Л. И. Брежнева и политические результаты его визита в ФРГ, имеющие важное международное значение.

Визит Генерального Секретаря ЦК КПСС в Федеративную Республику Германии закрепляет поворот в отношениях с государством, с которым мы еще в недавнем прошлом почти по всем крупным международным вопросам стояли на противоположных полюсах, поворот к новым, нормальным для мирного времени отношениям и взаимовыгодному сотрудничеству между Советским Союзом и Федеративной Республикой Германии.

Продолжая линию, определенную московским договором 1970 года и договоренностью, достигнутой позже в Орсанде, переговоры товарища Л. И. Брежнева с канцлером В. Брандтом, соглашения между СССР и ФРГ, подписанные во время визита, совместное заявление сторон об итогах визита открывают новые перспективы хороших отношений и добрососедского сотрудничества между Союзом Советских Социалистических Республик и Федеративной Республикой Германии в интересах мира. Это в полной мере относится и к экономическим связям между обеими странами, промышленному, техническому и культурному сотрудничеству на долговременной основе.

Политбюро ЦК КПСС, Президиум Верховного Совета СССР и Совет Министров СССР с удовлетворением отмечают, что обсуждение с правительством ФРГ в ходе визита товарища Л. И. Брежнева ряда важных вопросов проходило в конструктивном духе. Они высоко ценят, что широкие круги общественности ФРГ во время визита товарища Л. И. Брежнева выразили добрые чувства в отношении Советского государства и советского народа.

Визит товарища Л. И. Брежнева в ФРГ, являясь реальным осуществлением внешнеполитического курса КПСС и Советского государства, имеет большое значение для дальнейшего успешного продвижения по пути разрядки напряжённости, укрепления мира и безопасности всех народов Европы. Последовательная, целеустремленная политика, которую проводят в этом направлении страны социалистического содружества, процесс нормализации отношений между ФРГ и Германской Демократической Республикой, Польской Народной Республикой и другими социалистическими странами, конструктивное крепнущее сотрудничество между Советским Союзом и Францией, взаимопонимание, достигнутое с правительством Соединенных Штатов Америки по ряду вопросов международной политики, в том числе по вопросам европейской безопасности, положительные итоги визита Л. И. Брежнева в ФРГ — все это важнейшие звенья в борьбе за дальнейшую разрядку напряженности, укрепления безопасности и прочный мир, обеспечение которого имело бы поистине историческое значение.

Итоги визита товарища Л. И. Брежнева в Федеративную Республику Германии представляют собой новое убедительное свидетельство торжества ленинской политики мирного сосуществования государств, независимо от их общественного строя, политики, которая на современном этапе нашла свое наиболее полное выражение в Программе мира, одобренной XXVI съездом КПСС и апрельским Пленумом ЦК партии. Именно поэтому итоги этого визита высоко оценивают советский народ, страны социализма, международное рабочее и коммунистическое движение, миролюбивые и прогрессивные силы всех стран.

Готовим к работе Аган

Коллектив участка районной инженерно-технологической службы № 2, возглавляемый Романом Захаровичем Цапуриным, провел огромную работу по подготовке Аганского месторождения к промышленной эксплуатации. За короткий срок завезено все необходимое оборудование: блочная насосная станция на откачку 20000 кубометров нефти в сутки, газотурбинные установки, насосно-компрессорные трубы, фонтанная арматура и т. д. В настоящее время принимаются все меры для завершения строительства нефтепровода с Аганского месторождения протяженностью в 52 километра.

Можно с уверенностью сказать, что в июне войдет в строй еще одно крупное месторождение нефти в Западной Сибири — Аганское.

Все эти успехи стали возможными благодаря отличной работе наших передовиков — операторов добычи нефти В. В. Кулагина, В. М. Вачаева, Т. В. Ничко, Я. А. Мартына, начальника смены Борисе Андреевича Сергуняна.

Огромную помощь оказали нам работники АТК. Они направили 28 машин на вывозку плетей на трассу Аган — товарный парк. Люди работали в трудных условиях, без выходных, и за десять дней вывезли на трассу более 40 километров плетей.

В этом заслуга водителей В. Ф. Гофмана, М. И. Климина, П. И. Семенюка, В. П. Руденко и многих других товарищей, которые сделали все возможное для того, чтобы аганская нефть пошла по новому нефтепроводу.

А. ГЕНЗЕ,
начальник центральной инженерно-технологической службы НГДУ «Мегионнефть».

● Когда верстался номер

НАИВЫСШИЙ ПОКАЗАТЕЛЬ

Бригада кавалера орденов Ленина и Октябрьской Революции Григория Кузьмича Петрова достигла в мае наивысшей проходки. При плане 3200 она пробурила 10500 метров горных пород. Таких высоких показателей никому еще не удавалось достичь в наших районе.

Вклад в эту победу внесли все вахты, руководят которыми бурильщики Александр Александрович Шрайнер, Михаил Гаврилович Чумачков, Гумар Яруллович Гиндуллин и Мирзамур Фатыхович Рахимов.

От имени партийной, профсоюзной организаций и администрации мы горячо поздравляем коллектив товарища Петрова и желаем ему дальнейших успехов, новых трудовых побед!

Я. ХАБИБУЛИН,
начальник ПТО Нижневартовского управления буровых работ № 2.

А. МОРОЗОВ,
секретарь партбюро.

Р. ГАЛИМОВ,
председатель бурового комитета профсоюза.

17 июня — выборы в местные Советы

В НАШЕМ АГИТПУНКТЕ

Центром всей массово-политической работы в Мегионе стал агитпункт, что разместился в сельском Доме культуры. Там читаются лекции о международном положении, о нашей выборной системе. Проводятся встречи с ветеранами Отечественной войны, юристами, кандидатами в депутаты.

В один из воскресных дней самодеятельные артисты музыкальной и детской балетной школ поставили хороший концерт для избирателей. Для них демонстрируются также и художественные фильмы.

Н. ПОПОВА,
заведующая агитпунктом.
п. Мегион.

Взяли повышенное обязательство

Коллектив Вампугольского отделения совхоза «Нижневартовский» взял повышенное обязательство в честь Дня выборов — полугодовой план по всем видам продукции выполнить к 28 июня.

Сейчас ведется большая агитационная работа среди сельских тружеников по выполнению обязательств. На всех производственных участках агитаторы М. Кочкин, Р. Рязанова, В. Босиков, Т. Кошкарова, М. Афлатонова, Н. Тайлашев ведут беседы с избирателями.

Молодой агитатор, заведующее клубом Надежда Завгородняя замечательно оформила агитпункт. Наглядная агитация там ежедневно отражает ход социалистического соревнования тружеников отделения.

Особое внимание мы уделяли молодым избирателям. Недавно перед ними выступил старейший депутат коммунист М. Кочкин. Пенсионер В. Храмцов поделился с молодежью своими воспоминаниями о первых пятилетках, тяжелых годах Отечественной войны.

Все избиратели, а их у нас около ста человек, полны решимости встретить выборы в местные органы власти высокими производственными показателями, организованно отдать свои голоса за кандидатов блока коммунистов и беспартийных.

А. ЛОКТЕВ,
заведующий агитпунктом.
п. Вампугольск.

● ●

«Задачи партийной организации в период подготовки и проведения выборов в местные Советы депутатов трудящихся» — такова повестка дня собрания коммунистов НГДУ «Мегионнефть», которое проходило вчера.

ЛИСТОК НАРОДНОГО КОНТРОЛЯ

Выпуск № 5

В ПОХОД ЗА ЭКОНОМИЮ

Во второй половине мая городской комитет народного контроля провел с председателями групп семинар-совещание об организации массовой проверки использования материальных ресурсов. Было отмечено, что Директивами XXIV съезда по пятилетнему плану развития народного хозяйства предусмотрено снижение норм расхода топлива, электроэнергии, сырьевых и материальных ресурсов в промышленности на 7—10 процентов. Предусмотрено также улучшение использования материальных ресурсов в строительстве, достижение экономии за пятилетие цемента в размере 8—10 процентов, лесоматериалов — 18—20, стекла — 10—12 процентов.

Экономия материальных ресурсов является важнейшим условием успешного выполнения плана развития народного хозяйства на 1971—1975 годы. Снижение норм материалов при выпуске продукции только на один процент равнозначно дополнительному росту национального дохода на 3—4 миллиарда рублей.

Декабрьский (1972 г.) Пленум ЦК КПСС обратил внимание на имеющиеся недостатки в хозяйственном строительстве, определил основные пути ускорения темпов экономического роста и успешного выполнения государственного плана решающего года пятилетки. Пленум подчеркнул, что задача дальнейшего повышения эффективности общественного производства настоятельно требует усилить борьбу с потерями сырья, материалов, топлива, электрической и тепловой энергии, с любыми проявлениями бесхозяйственности и расточительства.

Городской комитет народного контроля обязывает группы и посты провести в этом году массовую проверку использования материальных ресурсов на всех предприятиях и стройках. Главная задача проверки — принять необходимые меры для выполнения установленных заданий по сокращению расхода сырья, материалов, топлива, электроэнергии, устранить имеющиеся факты бесхозяйственного использования ресурсов. В проверку следует включить всех народных контролеров предприятий, строек, учреждений, совхоза, привлечь к ней передовиков производства, рационализаторов и изобретателей, представителей профсоюзных организаций, штабов и отрядов «Комсомольского прожектора».

На предприятиях и стройках следует проверить, как выполняются задания по экономии материальных ресурсов и норм расхода материалов, установить, на какие виды продукции или работ нет утвержденных норм расхода. В ходе проверки обратить внимание на обеспечение экономии материальных ресурсов за счет сокращения потерь в производстве и строительстве, снижения удельных норм расхода сырья, материалов, топлива, внедрения прогрессивных технологических процессов и передовых методов организации труда. Выявить имеющиеся резервы экономии и добиться проведения мероприятий по их реализации.

В строительных и монтажных организациях необходимо выявить потери цемента, стекла, кровли, лакокрасочной продукции, лесных и других строительных материалов при хранении, транспортировке и погрузочно-разгрузочных работах. На всех наших строительных площадках ввиду бесхозяйственности гибнет уйма материалов.

Народным контролерам нефтегазодобывающих и буровых управлений необходимо проверить выполнение мероприятий по снижению потерь нефти, потребления электроэнергии. На предприятиях транспорта и связи — экономию топлива и энергии, использование запасных частей, эксплуатацию машин и оборудования.

Народные контролеры предприятий торговли, общественного питания и бытового обслуживания должны обратить внимание на хранение, транспортировку и реализацию товаров, на повторное использование тары.

Комитеты, группы и посты народного контроля должны обеспечить высокую результативность проверок, добиваться устранения причин, порождающих нерациональное использование материальных ресурсов. По результатам проверок заслушивать объяснения должностных лиц, допускающих бесхозяйственность, в случае необходимости привлекать их к ответственности. Обратить особое внимание на факты, когда отдельные руководители не принимают мер по экономному расходованию материальных ресурсов, иногда преднамеренно завышают потребность, создают излишние запасы, разбазаривают сырье и материалы. В ходе проверок разрабатывать и вносить на рассмотрение хозяйственных руководителей предложения, направленные на безусловное выполнение заданий по экономии сырья и материалов.

Об итогах проверок информировать партийные организации. Возникающие вопросы обсуждать на собраниях народных контролеров с участием хозяйственных руководителей. Вся работа должна быть направлена на обеспечение не только выполнения, но и перевыполнения заданий по экономии материальных ресурсов и выпуска за счет этого сверхплановой продукции.

В. КИСЕЛЕВ.

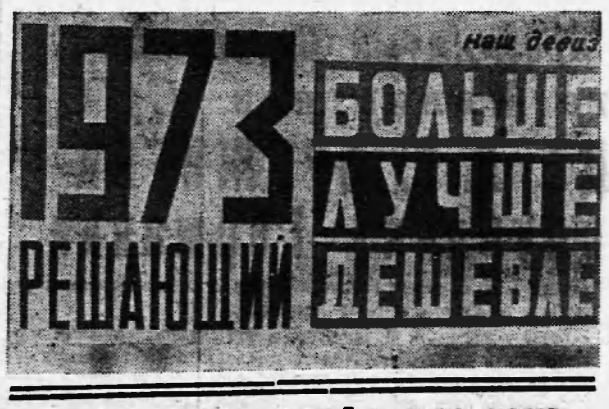

БЕРЕЧЬ ЭЛЕКТРОЭНЕРГИЮ

Декабрьский (1972 г.) Пленум ЦК КПСС подчеркнул, что дальнейшее повышение эффективности общественного производства требует усиления борьбы с потерями сырья, материалов, топлива, электрической и тепловой энергии, с любыми проявлениями бесхозяйственности и расточительства. Однако, как показала проверка, проведенная комитетом народного контроля, некоторые предприятия совершенно не заботятся об экономии материальных ресурсов, в частности — электроэнергии.

Учет электроэнергии, потребляемой промышленными базами, административными зданиями, жилыми домами, ведется крайне слабо. От подстанций НГДУ «Мегионнефть», трестов «Нижневартовскжилстрой», «Мегионгазстрой», «Нижневартовскнефтестрой» и СУ-909 пользуются электроэнергией бесплатно более 1000 балков. По грубым подсчетам этими балками потребляется около 1,5 миллиона киловатт-часов в месяц, то есть более чем на 60 тысяч рублей.

Не везде установлены контрольные приборы учета расходования энергии. Многие счетчики на лестничных площадках жилых домов разбиты или не имеют пломб.

Неоднократные беседы в комитете народного контроля с руководителями предприятий и организаций об устранении потерь электроэнергии остаются без внимания. Поэтому комитет вынужден был обсудить данный вопрос на своем заседании. Он обязан руководителей А. Л. Резникова, Я. М. Малинского, Ю. Г. Шереметьева, М. К. Михайлова в двухмесячный срок устранить все недостатки по расходованию электрической энергии.

В. ЕРЕМИН,
председатель городского комитета народного контроля.

РЕЙД ПЕЧАТИ

СТАРЫЕ БЕДЫ

Уже стало традицией — едва начинается навигация, взоры народных контролеров приковываются к берегу Оби и причалам всех предприятий. Почему! Потому что вот уже который год подряд хранение и складирование грузов находится пока в неудовлетворительном состоянии.

Очередной рейд редакции газеты и городского комитета народного контроля был посвящен этому вопросу. И вот мы на причале базы производственно-технологического оборудования и комплектации Главтюменьнефтегаза. Сейчас уже не стоит сравнивать территорию базы с той, которая была несколько лет назад. Выросли новые добротные склады, часть территории оборудована стеллажами. И все же здесь немало недостатков.

Во-первых, сотни тонн материалов, так называемых неликвидов, лежат с прошлых навигаций. Так, заказало НГДУ «Нижневартовскнефть» в минувшем году сернокислый глинозем для очистки воды и... отказалось получить его, не взяло ни килограмма. Лежат под открытым небом сотни мешков с этим сырьем, портятся.

А буровики дали заявку на долота в количестве, превышающем запросы в десятки раз. Сейчас эти долота морально устарели, и буровики с «чистой совестью» сдают их в металлолом.

На базе валяются с прошлых лет 4000 различных задвижек, а 7000 еще поступит в эту навигацию. А ведь для их хранения потребуется огромная площадь, поскольку складировать их можно только в один ряд. У вышкомонтажников лежат шесть крупногабаритных блоков трехэтажной буровой. На кусты их вывезти невозможно: габариты не позволяют транспортировать по нашим дорогам. И уже а эту навигацию вышкомонтажникам пришло 100 осей под буровые. Явно, большая часть их не будет использована, так и останутся они «неликвидом» на многие годы.

В этом году администрация базы предъявила через арбитраж НГДУ «Нижневартовскнефть» штрафных санкций на сумму 200 тысяч рублей. 300 тысяч рублей в общей сложности должны уплатить за невыбранное оборудование НГДУ «Мегионнефть», оба управления буровых работ и ССУ-3.

А теперь стоит особо поговорить о хранении и складировании материалов. Чувствуется, что нынешнее руководство базы и ее начальник И. Е. Костенко прилагают максимум усилий для наведения порядка на территории. И все же много и безобразий. Под открытым небом лежат с прошлой навигации электростанции, трансформаторы, распределительные щиты. Почти все они разукомплектованы — снято все, что представляет дефицит, и все, что можно унести на своих плечах. Сняты дефицитные вентили с насосов БРН-1. Более 3000 тонн бетонита, глинопорошка, баррита лежит под открытым небом, приходит а негодность. В то же время склады стоят пустые. Но завезти туда на хранение материальные ценности невозможно — отсутствует внутрискладская механизация.

— Не хватает складских помещений, очень плохо нам строит трест «Нижневартоскнефтестрой»,—жалуется И. Е. Костенко.

И вот следствие — навигация едва началась, а стеллажи забиты прошлогодними грузами. Опять приходится сваливать на берег как и где попало, лишь бы яоярема принять груз.

Так будет продолжаться до те пор, пока не будут решены вопросы внутрискладского оборудования и малой механизации, обустройства территории и главное — укрепления берега и строительства причалов. Здесь ,видимо, нужно особое внимание главка.

ХОЗЯЙСКИЙ ПОДХОД К ДЕЛУ

Из опыта работы

Тридцать пять лучших рабочих и инженерно-технических работников представляют группу народного контроля СУ-13 треста «Мегионгазстрой». В составе ее восемь коммунистов и четыре комсомольца. Председатель группы — член партийного бюро, плотник П. Ф. Курячий. Всей работой контролеров руководит бюро из пяти человек.

Строительное управление имеет четыре участка. На каждом из них созданы посты. Председателями их избраны коммунисты В. И. Остапов, В. М. Цветковский, И. Ф. Лаюк и Р. Ф. Нугуманов.

Свою работу группа планирует с учетом недоработок и трудностей, возникающих в процессе производства. Вначале на бюро намечаются вопросы, требующие вмешательства народных контролеров. Затем эти вопросы согласовываются с секретарем партийной организации и выносятся на обсуждение группы. Так составляется план на квартал.

Группа проводит значительную работу по контролю за выполнением планов и заданий коллектива управления. Она выявляет неиспользованные резервы производства, ведет работу по усилению режима экономии и укреплению трудовой дисциплины.

Народные контролеры оказывают действенную помощь партийной организации и руководству СУ-13. Ими вскрыты большие недостатки в хозяйственно-финансовой деятельности управления, плохое хранение инвентаря на первом, втором и четвертом участках, на центральном складе выявлено неиспользуемого оборудования на восемь тысяч рублей. Всего с помощью народных контролеров сэкономлено материально-технических ресурсов на 32 тысячи рублей.

За 1972 год и первый квартал текущего года группа рассмотрела 23 различных вопроса, провела семь рейдов. В результате на всех участках улучшилась организация труда, повысилась дисциплина рабочих и личная ответственность за порученное дело. Сейчас налажен учет в хранении строительных материалов, улучшилось качество производимых работ, сокращаются простои транспорта и механизмов и т. д.

На основании материалов группы народного контроля, руководство управления издало шесть приказов, наложило различные взыскания на ответственных лиц. Три раза собиралось партийное бюро, которое обсуждало виновных в бесхозяйственности.

Большинство членов группы — молодые люди. Поэтому здесь большое внимание уделяется учебе, все контролеры учатся. 20 человек повышают свое образование в вечерней школе, техникумах и институтах, восемь человек занимаются в школе основ марксизма-ленинизма, шесть—в школе коммунистического труда. Сам председатель группы П. Ф. Курячий совмещает трудовую и общественную работу с учебой в вечерней школе. За трудовые успехи он награжден орденом Трудового Красного Знамени.

В. СМЕЛЯНЧУК,
заведующий внештатным строительным отделом областного комитета народного контроля.

Дети — будущее человечества



Самотлорочка

Ежегодно в первый день наступающего лета во всех уголках земного шара люди доброй воли отмечают Международный день защиты детей. Он проводится под знаком мобилизации мировой прогрессивной общественности на борьбу за сохранение здоровья подрастающего поколения, улучшения его воспитания и образования, за счастливое, ничем не омраченное детство. Дети — будущее человечества, поэтому честные люди во всем мире полны решимости избавить нашу планету от войн, дать детям радость мирной жизни.

Радостно и безоблачно будущее у ребятишек Страны Советов. Всенародным вниманием и теплотой окружены они с первых дней существования Советского государства.

Все лучшее, что создается советским народом, принадлежит детям. Коммунистическая партия и Советское правительство показывают пример отеческого внимания к детворе — сыновьям и дочерям всех народов, составляющих единую многонациональную семью нашей необъятной Родины.

У нас забота о ребенке начинается с заботы о здоровье будущей матери и продолжается до тех пор, пока юный гражданин не получит образование и путевку в большую жизнь.

Для советских мальчиков и девочек создаются все условия, чтобы они росли крепкими и здоровыми, пытливыми и знающими, мужественными и стойкими, умелыми и трудолюбивыми, достойными строителями коммунистического общества.

Простые люди всех континентов объединяют все усилия для борьбы в защиту юного поколения, за мир, социальный прогресс, за лучшее будущее человечества.

ФОТО И. Яська.



На прогулке

● НЕ ТЕРПИТ ОТЛАГАТЕЛЬСТВА

Монтажники торопятся

В феврале 1972 года Министерство монтажных и специальных строительных работ СССР организовало в Нижневартовске хозрасчетное монтажное управление треста «Сибнефтехиммонтаж». Годовой объем работ был определен в 1115 тысяч рублей. Их предстояло выполнить по Нижневартовскому газоперерабатывающему заводу на субподряде у треста «Мегионгазстрой» Главтюменьнефтегазстроя.

С марта 1972 года по февраль 1973 года коллектив монтажников, в котором насчитывается свыше 200 человек, занимался случайными, разовыми работами.

В прошлом году мы выполнили их на 824 тысячи рублей, в том числе всего лишь на 162 тысячи по ГПЗ. И только в феврале этого года появилась возможность начать монтаж двух объектов на ГПЗ-1. Двух из тринадцати, которые необходимы для пуска первой очереди завода мощностью в 1 миллиард кубометров газа в год.

Нынче нашему коллективу управления, организованному в феврале на базе участка,— основной монтирующей организации ГПЗ—нужно сделать монтажных работ в объеме 3100 тысяч рублей.

Прошло пять месяцев, а сделано всего на сумму 326 тысяч.

В чем же дело? Очень медленно работают строители. И плохо. Из восьмидесяти сданных под монтаж фундаментов в шестидесяти допущен брак.

Коллектив наш молод, но все понимают, насколько серьезны поставленные перед нами задачи. Лучших специалистов направил и продолжает направлять Главнефтемонтаж сюда, в Нижневартовск. Это люди, руками которых смонтированы сложнейшие установки нефтехимии на Омском нефтеперерабатывающем комбинате, на объектах сажевой промышленности, конструкции и оборудование на Волжском автозаводе и на многих других стройках страны.

Сегодня управление располагает пятнадцатью механизмами грузоподъемностью от шести до ста тонн, своим автотранспортом, сварочной техникой. Оно в состоянии выполнить любые монтажные работы своего профиля.

К сожалению, этого никак не желают понять и принять во внимание наши генподрядчики. Вот факты.

Из 3112,2 тонны металлоконструкций, которые необходимо смонтировать на первой очереди ГПЗ, 365 тонн с октября лежат на стройплощадке завода, 430 — уже прибыли по реке. Остальные 2134,3 тонны будут изготовлены в Омске и доставлены в Нижневартовск в течение июня — сентября.

Фундаменты на сегодня готовы и сданы только на 220 тонн металлоконструкций. Из 300 фундаментов под оборудование ГПЗ (в том числе 120 тяжеловесного, блочной поставки) не готов и не сдан в монтаж ни один. На наш взгляд, положение со стройготовностью на ГПЗ обстоит крайне неблагополучно.

Пора руководству треста «Мегионгазстрой» и его управляющему И. И. Тригубенко повернуться лицом к этой серьезной и нужной стране стройке.

Не лучше дело обстоит и с резервуарами. В 1973 году управлению предстоит смонтировать и сдать 21 резервуар. Готовы пока два, и то емкостью только 5000 кубометров (не ДНС-2 Самотлорского месторождения, генподрядчик СМУ-5 треста «Нижневартовскнефтестрой). Сданы трестом «Нефтестрой» еще два основания под резервуары РВС-5000 не дожимной насосной станции №4.

По графику, согласованному на 1973 год, трест «Нижневартовскнефтестрой» должен был сдать основания под резервуары на южной части Самотлора к 1 Мая два, к 15 мая—еще два и далее все остальные. Прошли указанные сроки, а фундаментов нет. Это говорит о несерьезном отношении работников треста к такой очень серьезной работе.

Аналогичная картина и на кустовом нефтесборном пункте № 3 Самотлора, где нам поручен монтаж двух резервуаров емкостью 20 тысяч кубометров. Основания были промерожены, и до сегодняшнего дня не ясно: сдадут ли эти основания под резервуары? И когда? Ведь время не ждет!

В таком же плачевном состоянии находятся и основания под резервуары для Нижневартовской нефтеперекачивающей станции, где генподрядчик СУ-44 треста «Мегионгазстрой».

Проходит май. В соответствии с нормами и правилами все резервуары подлежат испытанию водой под наливом. Эта операция с устранением недоделок занимает около месяца. И три месяца остается на монтаж.

Товарищи строители! Когда же прикажете монтировать эти резервуары? Ведь если все их монтировать одновременно, то потребуется столько же монтажных кранов грузоподъемностью 25 тонн, сколько резервуаров.

Объемы монтажных работ управления как по ГПЗ, так и по резервуарам, предусматривают установку большого количества технологического оборудования. Например, по ГПЗ—это 330 единиц весом от 70 до 400 тонн.

Графиком поставки предусмотрено получение одной из основных позиций — компрессоров К-380 на 1973 год — пяти штук, в том числе — четыре в четвертом квартале 1973 года. Навигация заканчивается в середине октября. Как же тогда будем доставлять машины, отдельные детали которых весят 30 тонн?

Вопрос мы ставим принципиально—быть или не быть заводу в этом году?

Не меньшую тревогу вызывает у нас, монтажников, и вопрос комплектации оборудования резервуаров. Заказчикам (НГДУ «Нижневартовскнефть», дирекции газоперерабатывающих заводов), на наш взгляд, нужно немедленно и вплотную заняться комплектацией необходимой арматуры, клапанов, систем пожаротушения и всех других видов.

Очень плохо обстоит дело с выдачей техдокументации, особенно по резервуаростроению. Из всех названных резервуарных парков документация имеется лишь на Самотлорское и Ватинское месторождения.

А. ШЕЙНИН,
и. о. начальника Нижневартовского монтажного управления треста «Сибнефтехиммонтаж».

Отдел кадров—общественный

Как улучшить работу по закреплению кадров? Это можно сделать, создав общественный отдел кадров. И мы его создали.

В состав отдела вошли: инженер Н. И. Шаталова, секретарь партбюро И. А. Калугин, главный механик А. С. Малков, секретарь комсомольской организации Ф. М. Путилов, член постройкома В. Я. Соколов и я.

Работу начали с февраля. За это время мы рассмотрели немало вопросов, связанных с приемом и увольнением рабочих. Обязательно проводим беседу с поступающим на работу или увольняющимся. И эти беседы приносят пользу.

Решили оставить свою работу механизаторы М. Н. Санников, А. Ф. Макеев. Приглашаем на заседание общественного отдела кадров.

«Почему увольняетесь?» — спрашиваем. Никто из них не высказал серьезных причин. Откровенный разговор возымел действие. М. Н. Санников и А. Ф. Макеев подумали и пришли к выводу: не стоит менять место работы по пустякам, недолго и летунами стать. Оба остались в нашем управлении, нормы перевыполняют и довольны собой и коллективом.

А вот другой случай. Механизатор В. Н. Коровин в свое время уволился из нашего управления по собственному желанию. И именно в тот момент, когда мы особенно нуждались в кадрах. Коровин успел поработать в нескольких организациях, лучше нашей не нашел. Решил вернуться, да мы не приняли. Отказали ему как человеку, который не дорожил честью коллектива, не считался с его интересами.

Общественный отдел кадров внес свой вклад в борьбу с текучестью, и впереди у него будет еще немало полезных дел.

В. КРИВОРУЧЕНКО,
старший инспектор отдела кадров управления механизированных работ № 1 треста «Нижневартовскнефтестрой».

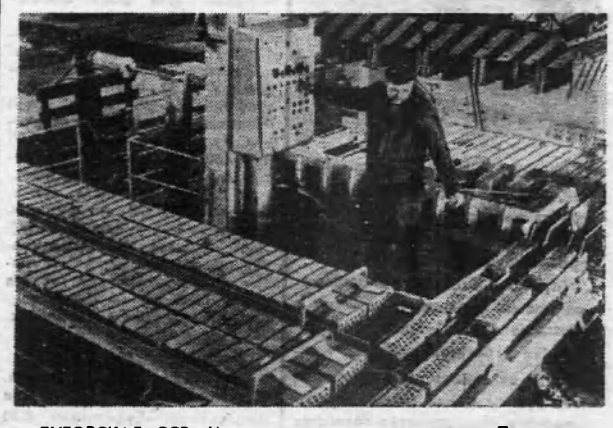

ЛИТОВСКАЯ ССР. На керамическом заводе в Палемонасе смонтирован оригинальный автомат для укладки кирпича на вагонетку, поступающую в печь обжига. Установку, заменяющую тяжелый ручной труд одиннадцати рабочих, создали специалисты проектно-конструкторского бюро Министерства строительных материалов Литовской ССР.

За 10—12 минут автомат погружает на вагонетки тысячу штук кирпича. Транспортеры, мощные «механические руки» работают по заданной программе. Автомат обслуживает один человек.

НА СНИМКЕ: новый автомат. У пульта управления — электрик-оператор Эльвирас Дубляускас.

Фото М. Огня (Фотохроника ТАСС).

ПИСЬМА В РЕДАКЦИЮ

ЗА ЧИСТОТУ ГОРОДА...

С каждым годом растут и благоустраиваются Нижневартовск и поселок Мегион. С наступлением весны жители наводят санитарный порядок на улицах. Многое сделано по благоустройству и весенней очистке, но еще многое предстоит сделать. До сих пор в центре города дворы и улицы не очищены от зимних накоплений, мусора, нечистот. ЖКК НГДУ «Мегионнефть» не сумело привести в порядок жилые территории по улице Озерной. Особенно захламленными выглядят дворы общежитий № 10 и № 12.

В Мегиона жители четвертого микрорайона вынуждены выливать грязную воду куда попало, потому что нет дворовых помойных ящиков.

ЖКК треста «Мегионгазстрой» до настоящего времени не привела в порядок улицы Таежную, Фурманова, территории Иртышского речного пароходства, райрыбкоопа, совхоза — по улицам Лопарева, Зырянова и других.

В неудовлетворительном состоянии находятся жилой поселок треста «Нижневартовскжилстрой», жилые дома по улице Чапаева.

Своевременная весенняя очистка, постоянное соблюдение санитарного состояния города — залог здорового быта, предупреждения инфекционных заболеваний. Каждый житель должен быть в ответе за чистоту своего двора и улицы.

А. КОНОНОВ,
врач Ханты-Мансийской окружной санэпидстанции.

◆ ◆

Хлеб должен быть вкуснее

Хлеб, который мы покупаем в магазинах, иногда совершенно сырой. Невкусны и булочные изделия, которые напоминают по своей «мягкости» подошву.

Хотелось бы спросить у директора хлебозавода: когда в наших магазинах будет вкусный и аппетитный хлеб?

А. СУХАНОВА,
работница завода стройматериалов.

ПО СЛЕДАМ НАШИХ ВЫСТУПЛЕНИЙ

«Самый раз в первый класс»

Так называлась сатирическая заметка, опубликованная в нашей газете 24 мая с. г. В ней говорилось о том, что на автостанции и на строительных площадках треста «Нижневартовскжилстрой» днем горят электрические огни.

Как сообщил главный инженер треста В. Бригарь, необходимые меры приняты: везде установлены выключатели, и свет понапрасну не горит.

Гости Нижневартовска

Два дня в гостях у комсомолии города Нижневартовска были главные редакторы молодежных научно-технических журналов из ГДР, Венгрии, Польши, Чехословакии и Румынии — Петер Хауншильд, Томас Вархей, Збигнев Пшеровски, Святозар Златаров, Иржи Тоборский, Ион Кицу.

В состав делегации входили главный редактор журнала «Техника — молодежи» Василий Захарченко, сотрудник этого журнала Юрий Медведев.

Делегацию сопровождал секретарь обкома комсомола Михаил Чазов.

Гости побывали на Самотлоре. Посмотрели кустовую насосную станцию, проехали по дороге, строящейся через озеро Самотлор. Побывали в комсомольско-молодежной бригаде Виктора Китаева, где им были вручены традиционные подарки — буровые каски. Затем знакомство с городом, прогулка на катере по Оби.

Вечером наши зарубежные друзья приняли участие в очередном заседании клуба «Современник». Василий Захарченко, Петер Хауншильд, Иржи Тоборский говорили о предстоящем Всемирном фестивале молодежи в Берлине, поделились своими впечатлениями об увиденном в нашем районе.

Перед тем как покинуть Нижневартовск, гости встретились с первым секретарем горкома КПСС В. В. Бахиловым. Беседа прошла в дружеской обстановке.



КОМИ АССР. Врач-педиатр Зинаида Вельская живет и трудится в Усинске, поселке добытчиков нефти. У нее большой стаж работы на севере, хорошая лечебная практика. Вместе с коллегами из Усинской больницы, она ведет постоянную работу по профилактике детских болезней, следит за условиями труда и быта буровиков.
Фото С. Губского (Фотохроника ТАСС)

Участвуйте в тиражах

Большой популярностью у населения пользуется государственный трехпроцентный выигрышный займ. Только за первый квартал текущего года в нашем районе продано облигаций на тридцать пять тысяц рублей.

По займу ежегодно проводится восемь тиражей выигрышей: 15 февраля, 30 марта, 15 мая, 30 июня, 15 августа, 30 сентября, 15 ноября, 30 декабря. Выигрыши по займу установлены в размере 5000, 2500 1000, 500, 100 и 40 рублей на двадцатирублевую облигацию, включая нарицательную стоимость облигации (по облигациям достоинством в 10 рублей выплачивается половина выигрыша).

Каждый гражданин, покупая облигации, может участвовать во всех проводимых тиражах и за сравнительно небольшой срок накопить определенную сумму денег. Вероятность выигрыша увеличивается с каждым тиражом, поскольку количество выигрышей остается неизменным до конца срока займа, а выигравшие облигации погашаются и в определенных тиражах не участвуют.

Удобство пользования облигациями трехпроцентного займа состоит в том, что приобретенные облигации можно сдать на хранение в Центральную сберегательную кассу № 5939.

В этом году уже предъявлено облигаций с выигрышами более чем на восемь тысяч рублей. По недавно состоявшемуся тиражу первая из предъявленных облигаций выиграла 500 рублей.

БУДАНОВА,
заведующая Центральной сберегательной кассой.

Зам. редакторе В. КИСЕЛЕВ.

У ОХОТНИКОВ МАНСИ



На севере Свердловской области, у самых отрогов Уральского хребта расположилось стойбище манси Сувват-Паунь. Здесь живут промысловики-охотники.

Глубокой осенью они снаряжают оленьи упряжки и уезжают в верховые реки Пальм. Возвращаются с богатой добычей. Каждый из охотников сдал на приемные пункты Надельского государственного промыслового хозяйства по 250—300 шкурок белки, много соболя, горностая и другой ценной пушнины. Вот уже свыше сорока лет промышляет пушнину в Уральской тайге Алексей Алексеевич Анямов.

Фото А. Грахова.

(Фотохроника ТАСС)

ГОЛУБОЙ ЭКРАН

ПОКАЗЫВАЕТ «ОРБИТА»
[время московское]
СУББОТА, 2 ИЮНЯ

8.00 Программа передач. 8.05 Новости. 8.10 «Здоровье». Научно-популярная программа. Ведет передачу врач Ю. Белянчикова. 8.40 Цв. т. Программа телефильмов. 9.10 М. Горький. «На дне». Фильм-спектакль. В перерыве — документальный фильм. 12.20 — 12.30 Перерыв. 12.30 Цв. т. «Арглото». Эстрадная программа. 14.00 «Время». Информационная программа. 14.30 «Человек с орденом на квартиру». Худ. фильм. Польша. 16.05 — 17.30 Перерыв. 17.30 «Музыкальная программа по письмам зрителей». 18.00 Цв. т. Чемпионат СССР по футболу. «Динамо» (М) — «Динамо» (К). 19.45 «Время» Информационная программа. 21.15 «Музыка театра». Артисты театра имени Пушкина на сцене концертной студии в Останкине. 21.25 Программа передач.

ВОСКРЕСЕНЬЕ, 3 ИЮНЯ

8.00 Программа передач. 8.05 Новости. 8.10 Цв. т. Для школьников. «Будильник». 8.40 Для детей. «Умелые руки». 9.00 Цв. т. «Музыкальный киоск». Ведущая Э. Беляева. 9.30 Цв. т. «Клуб кинопутешествий». 10.30 «Для воинов Советской Армии и Флота». 11.30 Ю. Хазанов. «Я — Робин Гуд». Телеспектакль. 12.40 —12.50 Перерыв. 12.50 Резерв. 13.00 «Дирижирует народный артист СССР Клавдий Птица». 14.00 «Время». Информационная программа. 14.30 Цв. т. Телевизионный театр миниатюр «13 стульев». 15.45—17.15 Перерыв. 17.15 «Молодые голоса». 19.00 «Время». Информационная программа. 19.30 «Жди меня». Худ. фильм. Центральная объединенная киностудия в Алма-Ате, 1943 г. 21.00 Цв. т. «Ваше мнение». Ведет передачу О. Доброхотова

РЕКЛАМА. СПРАВКИ

ПРИГЛАШАЮТ НА РАБОТУ:

Нижневартовское СМУ треста № 11 срочно — старших прорабов, мастера, отделочников, штукатурщ-маляров, монтажников, плотников.

Обращаться по адресу: ул. Чапаева, 9а, СМУ треста № 11, отдел кадров.

●

Нижневартовский райрыбкоопа — на постоянную работу: заведующего столовой, шкипера, продавцов, экспедитора.

Обращаться в отдел кадров райрыбкоопа.

●

Управление механизации треста «Нижневартовскжилстрой» —на постоянную работу: токарей, фрезеровщиков, машинистов-сварщиков, машинистов автокранов, машинистов компрессоров, машинистов экскаваторов, машинистов автогрейдеров, ямобура, механика по ремонту и эксплуатации строительных машин, трактористов.

Одиноким предоставляется общежитие.

Обращаться по адресу: 2-й участок, управление механизации треста «Нижневартовскжилстрой», отдел кадров. Остановка автобуса «СУ-909».

●

Жилищно-коммунальная контора треста «Мегионгазстрой» —на постоянную работу техничек, пранек, дворников.

Принятые обеспечиваются жильем.

Обращаться по адресу: ул. Пионерская, дом № 4а.

●

Причал МК-14 срочно — старшину-моториста на катер БМК, дизелиста на КПЛ 530, крановщиков автокранов, крановщиков тракторных кранов.

Обращаться: причал Механизированной колонны, вагончик комплектации, остановка автобуса «База орса».

◆

ОРС НГДУ «Нижневартовскнефть» — повара, уборщиков, кухонных рабочих, техничек, старшего кассира.

ЖКК НГДУ «Мегионнефть» просит жильцов, проживающих в домах НГДУ, не выливать воду из системы отопления и водопровода через шланги или трубы на улицу. В течение недели со дня опубликования в газете виновные понесут наказание через административную комиссию.

◆

Утерянный диплом Е №411919, выданный Сызранским нефтяным техникумом на имя Симакова Виктора Николаевича, считать недействительным.

◆

Администрация механизированной колонны № 14 просит частных владельцев лодок срочно убрать их с причала, так как они мешают производить погрузо-разгрузочные работы.

Мехколонна не несет ответственности в случае порчи лодок №№ ТЮВ — 04-53, 06-84, 12-10, 00-49, 57-75, 02-97, 04-68, 06-86, 00-15, 00-93 и Н-261.

◆

Во избежании повреждений, аварий на подземных газопроводах не проводите земляных работ без предварительного письменного соглашения с Нижневартовским райгазом.

ПОМНИТЕ: аварии подземных газопроводов опасны для жизни и связаны с прекращением газоснабжения жилых домов.

Рабочие, машинисты землеройных машин, требуйте от прорабов и мастеров письменного разрешения на производство земляных работ.

Работы вблизи действующих газопроводов должны вестись в присутствии представителя газового хозяйства.

Будьте осторожны при проведении земляных работ вблизи действующих газопроводов!

Коллектив учителей Мегионской восьмилетней школы выражает глубокое соболезнование **ЛУГОВСКОЙ И. М.** по поводу безвременной смерти ее дочери

НАТАШИ.

НАШ АДРЕС: 626444
г. Нижневартовск, Дом Советов

ТЕЛЕФОНЫ: редактора — 0-98, зам. редактора — 0-85, промышленного отдела — 0-85 (2 за.), ответственного секретаря и отдела писем — 8-87, типографии — 0-87 (2 за.).

ГАЗЕТА ВЫХОДИТ ПО ВТОРНИКАМ, ЧЕТВЕРГАМ И СУББОТАМ

Нижневартовская типография управления издательств, полиграфии и книжной торговли Тюменского облисполкома

Тираж 8102

ИЮНЬ

17 июня — выборы в местные Советы

Пролетарии всех стран, соединяйтесь!

ЛЕНИНСКОЕ ЗНАМЯ

ОРГАН НИЖНЕВАРТОВСКОГО ГОРКОМА КПСС И ГОРОДСКОГО СОВЕТА ДЕПУТАТОВ ТРУДЯЩИХСЯ ТЮМЕНСКОЙ ОБЛАСТИ

Издается с 4 сентября 1941 года ✦ № 66 (3204) ✦ СУББОТА, 2 июня ✦ Цена 2 коп.

Кандидаты в депутаты городского Совета депутатов трудящихся, зарегистрированные окружными избирательными комиссиями по выборам в Нижневартовский городской Совет депутатов трудящихся

ПЫГАТОВ АНДРЕЙ РОМАНОВИЧ — 1931 года рождения, член КПСС, рабочий промохототделения, выставлен общим собранием рабочих и служащих Корликовского промохототделения Нижневартовского коопзверопромхоза.

Зарегистрирован по Корликовскому избирательному округу № 1.

ЧУМИН БОРИС СЕМЕНОВИЧ—1949 года рождения, беспартийный, продавец Пуг-Юганского магазина, выставлен общим собранием рабочих и служащих Ларьякского розничного торгового предприятия Нижневартовского райрыбкоопа.

Зарегистрирован по Сосновоборскому избирательному округу № 2.

ПРАСИН АНАТОЛИЙ КИРИЛЛОВИЧ — 1943 года рождения, член ВЛКСМ, звеньевой рыбодобычи Чехломеевского производственного участка, выставлен общим собранием коллектива рабочих и служащих Чехломеевского производственного участка Нижневартовского коопзверопромхоза.

Зарегистрирован по Чехломеевскому избирательному округу № 3.

ЧУМИНА ЛАРИСА СВМВИОВИА—1954 года рождения, член ВЛКСМ, санитарка Ларьякской участковой больницы, выставлена общим собранием коллектива рабочих, специалистов и служащих Нижневартовского коопзверопромхоза

Зарегистрирована по Ларьякскому Школьному избирательному округу № 4.

КАТКАЛЕВ АНАТОЛИЙ СЕМЕНОВИЧ— 1939 годе рождения, член КПСС, фельдшер Ларьякской участковой больницы, выставлен общим собранием коллектива рабочих, специалистов и служащих Нижневартовского коопзверопромхоза.

Зарегистрирован по Ларьякскому избирательному округу № 5.

СМОЛИНА ВАЛЕНТИНА ФЕДОРОВНА —1925 года рождения, член КПСС, председатель Ларьякского сельского Совета, выставлена общим собранием коллектива медицинских работников с. Ларьяк.

Зарегистрирована по Ларьякскому избирательному округу № 6.

ГУДОШНИКОВА ТАТЬЯНА ВАСИЛЬЕВНА — 1951 года рождения, беспартийная, рабочая Охтеурского госпромхоза, выставлена общим собранием коллектива рабочих, инженерно-технических работников и служащих Охтеурского госпромхоза.

Зарегистрирована по Охтеурскому избирательному округу № 7.

САПОЖНИКОВ ВИКТОР ИВАНОВИЧ— 1935 года рождения, член КПСС, начальник Вахской нефтеразведочной экспедиции. Выставлен общим собранием коллективе рабочих, инженерно-технических работников и служащих Вахской нефтеразведочной экспедиции.

Зарегистрирован по Вехскому избирательному округу № 8.

ВИТЯЗЬ ЛЕОНТИЙ СТЕПАНОВИЧ — 1932 года рождения, член КПСС, старший инженер по технике безопасности Вахской нефтеразведочной экспедиции. Выставлен общим собранием коллектива рабочих, инженерно-технических работников и служащих Вахской нефтеразведочной экспедиции.

Зарегистрирован по Вахскому избирательному округу № 9.

ИСЫПОВ АЛЕКСАНДР ИВАНОВИЧ — 1926 года рождения, член КПСС, инспектор облисполкома по использованию трудовых ресурсов Нижневартовского района. Выставлен общим собранием коллактива рабочих, инженерно-технических работников и служащих Колек-Егенской сейсмопартии.

Зарегистрирован по Колек-Еганскому избирательному округу № 10.

ШАШКОВА АВГУСТА АЛЕКСАНДРОВНА — 1929 года рождения, беспартийная, учительница Большетархоской школы . Выставлена общим собранием коллектива работников Большетарховской восьмилетней школы.

Зарегистрирована по Большетархоскому избирательному округу № 11.

ФАТЕЕВА НИНА АЛЕКСЕЕВНА — 1939 года рождения, беспартийная, телятница Былинского отделения совхоза «Нижневартовский». Выставлена общим собранием коллектива Былинского отделения совхоза «Нижневартовский».

Зарегистрирована по Былинскому избирательному округу № 12.

ГЛЫНИН МИХАИЛ КУЗЬМИЧ — 1926 года рождения, член КПСС, вальщик леса Октябрьского лесозаготовительного участке, выстеялен общим собранием коллектива рабочих, инженерно-технических работников и служащих Октябрьского лесопункта Нижневартовского леспромхоза.

Зарегистрирован по Зайцеовеченскому избирательному округу № 13.

ВЕЛИКОПОЛЬСКИЙ СЕРГЕЙ ДМИТРИЕВИЧ — 1938 года рождения, член КПСС, второй секретарь Нижневартовского горкома КПСС. Выставлен общим собранием рабочих, инженерно-технических работников и служащих Октябрьского лесопункта Нижневартовского леспромхоза.

Зарегистрирован по Зайцеовеченскому Западному избирательному округу № 14.

ВОЛКОВ ИВАН ГРИГОРЬЕВИЧ — 1930 года рождения, член КПСС, директор Нижневартовского леспромхоза. Выставлен общим собранием рабочих, инженерно-технических работников и служащих Комсомольского лесопункта Нижневартовского леспромхоза.

Зарегистрирован по Сартьеганскому избирательному округу № 15.

ПАЛЬЯНОВ АЛЕКСАНДР ФЕДОРОВИЧ — 1927 года рождения, член КПСС, заместитель директора совхоза «Нижневартовский». Выставлен общим собранием коллектива рабочих, специалистов и служащих совхоза «Нижневартовский».

Зарегистрирован по Вампугольскому избирательному округу № 16.

МИХАЙЛОВ МИХАИЛ КОРНЕЕВИЧ — 1931 годе рождения, член КПСС, управляющий трестом «Нижневартовскнефтестрой». Выставлен общим собранием коллектива рабочих, инженерно-технических работников и служащих треста «Нижневартовскнефтестрой».

Зарегистрирован по Нижневартовскому Совхозному избирательному округу № 17.

ВАСИЛЬКОВА ВЕРА ИВАНОВНА — 1947 года рождения, член ВЛКСМ, инженер-нормировщик совхоза «Нижневартовский». Выставлена общим собранием рабочих, специалистов и служащих совхоза «Нижневартовский».

Зарегистрирована по Нижневартовскому Больничному избирательному округу № 18.

ШЕХИРЕВ СЕРГЕЙ ФЕДОТОВИЧ — 1930 года рождения, член КПСС, секретарь исполкома Нижневартовского Совета депутатов трудящихся. Выставлен общим собранием коллектива рабочих, специалистов и служащих совхоза «Нижневартовский».

Зарегистрирован по Нижневартовскому Октябрьскому избирательному округу № 19.

АКУЛЕНКО ФАИНА ИВАНОВНА — 1947 года рождения, беспертийная, продавец магазина «Новинка». Выставлена общим собранием коллектива рабочих и служащих районного потребительского общества.

Зарегистрирована по Нижневартовскому Первомайскому избирательному округу № 20.

ЛОТАРЕВ ЕВГЕНИЙ ВАСИЛЬЕВИЧ — 1930 года рождения, член КПСС, начальник районного узла связи. Выставлен общим собранием коллектива рабочих, инженерно-технических работников и служащих Нижневартовского районного узла связи.

Зарегистрирован по Нижневартовскому Пристанскому избирательному округу № 21.

ПУРТОВА ОЛЬГА АЛЕКСЕЕВНА — 1929 года рождения, беспартийная, телефонистка районного узла связи. Выставлена общим собранием коллектива рабочих, инженерно-технических работников и служащих Нижневартовского районного узла связи.

Зарегистрирована по Нижневартовскому Кооперативному избирательному округу № 22.

МЕТЕЛИЦА ГЕННАДИЙ МИРОНОВИЧ —1939 года рождения, член КПСС, начальник Нижневартовского эксплуатационного участка. Выставлен общим собранием коллектива рабочих, инженерно-технических работников и служащих Нижневартовского эксплоучастка.

Зарегистрирован по Нижневартовскому Торговому избирательному округу № 23.

ЗЫКОВА ЕКАТЕРИНА СЕМЕНОВНА — 1924 года рождения, беспартийная, колтильщица Нижневартовского рыбозавода. Выставлена общим собранием коллективе рабочих, инженерно-технических работников и служащих Нижневартовского рыбозавода.

Зарегистрирована по Нижневартовскому Трактовому избирательному округу № 24.

КОЖЕВНИКОВ ГРИГОРИЙ НИКАНОРОВИЧ—1920 года рождения, член КПСС, директор Нижневартовского рыбозавода. Выставлен общим собранием рабочих, инженерно-технических работников и служащих Нижневартовского рыбозавода.

Зарегистрирован по Нижневартовскому Рыбозаводскому избирательному округу № 25.

КАМОРКИНА ДИНА ФЕДОРОВНА — 1928 года рождения, член КПСС, учительница средней школы № 1. Выставлена общим собранием коллектива работников средней школы № 1.

Зарегистрирована по Нижневартовскому Зырянова избирательному округу № 26.

ХУДЯКОВ АНАТОЛИЙ МИХАЙЛОВИЧ — 1949 года рождения, член ВЛКСМ, рулевой-моторист эксплуатационного участка Иртышского пароходства. Выставлен общим собранием коллектива работников Нижневартовского эксплоучастка.

Зарегистрирован по Нижневартовскому Выделенному избирательному округу № 27.

ГУСАКОВ МИХАИЛ АЛЕКСАНДРОВИЧ — 1940 года рождения, член КПСС, автокрановщик СУ-14. Выставлен общим собранием коллектива рабочих, инженерно-технических работников и служащих спецуправления № 14 треста «Тюменьнефтегазмонтаж».

Зарегистрирован по Нижневартовскому Леспромхозному избирательному округу № 28.

УСЕНКОВА АННА НИКОЛАЕВНА — 1944 года рождения, беспартийная, штукатур-маляр специализированного строительного управления № 2 треста «Сургутнефтеспецстрой». Выставлена общим собранием рабочих, инженерно-технических работников и служащих ССУ-2.

Зарегистрирована по Нижневартовскому Сосновому избирательному округу № 29.

ПРОСКУРЯКОВА ВАЛЕНТИНА ИЛЬИНИЧНА — 1935 года рождения, беспартийная, продавец магазина «Маяк». Выставлена общим собранием коллектива рабочих, инженерно-технических работников и служащих нефтегазодобывающего управления «Нижневартовскнефть» им. В. И. Ленина.

Зарегистрирована по Нижневартовскому Северному округу № 30.

РЫКУН НИКОЛАЙ НИКОЛАЕВИЧ — 1926 года рождения, член КПСС, начальник отдела рабочего снабжения нефтегазодобывающего управления «Нижневартовскнефть» им. В. И. Ленина. Выставлен общим собранием коллектива рабочих, инженерно-технических работников и служащих НГДУ «Нижневартовскнефть» им. В. И. Ленина.

Зарегистрирован по Нижневартовскому Набережному избирательному округу № 31.

АГАРКОВА НИНА ПЕТРОВНА — 1950 года рождения, член ВЛКСМ, товаровед ОРСа нефтегазодобывающего управления «Нижневартовскнефть» им. В. И. Ленина. Выставлена общим собранием рабочих, инженерно-технических работников и служащих НГДУ «Нижневартовскнефть» им. В. И. Ленина.

Зарегистрирована по Нижневартовскому Орсовскому избирательному округу № 32.

ШЕБУНЯЕВА ВАЛЕНТИНА ПАВЛОВНА — 1938 года рождения, беспартийная, штукатур-маляр строительного управления № 30 Сургутского треста отделочных работ. Выставлена общим собранием коллектива рабочих, инженерно-технических работников и служащих строительного управления № 30 Сургутского треста отделочных работ.

Зарегистрирована по Нижневартовскому Советскому избирательному округу № 33.

ПОТКИН ЕВГЕНИЙ ДМИТРИЕВИЧ — 1938 года рождения, член КПСС, начальник строительного управления № 29 треста «Нижневартовскжилстрой». Выставлен общим собранием коллектива рабочих, инженерно-технических работников и служащих СУ-29 треста «Нижневартовскжилстрой».

Зарегистрирован по Нижневартовскому Кедровому избирательному округу № 34.

МАГАРАМОВ АЛЕКСАНДР НУРАДИНОВИЧ — 1932 года рождения, беспартийный, бурильщик цеха капитального ремонта скважин нефтегазодобывающего управления «Мегионнефть». Выставлен общим собранием коллектива рабочих, инженерно-технических работников и служащих ЦКРС НГДУ «Мегионнефть».

Зарегистрирован по Нижневартовскому Мусы Джалиля избирательному округу № 35.

ОБЪЕДКИН ИВАН ВАСИЛЬЕВИЧ — 1928 года рождения, член КПСС, машинист экскаватора строительного управления № 909 треста «Тюменьдорстрой». Выставлен общим собранием рабочих, инженерно-технических работников и служащих СУ-909 треста «Тюменьдорстрой».

Зарегистрирован по Нижневартовскому Набережному избирательному округу № 36.

НАЗАРОВ НИКОЛАЙ АЛЕКСАНДРОВИЧ — 1933 года рождения, беспартийный, оператор по добыче нефти и газа нефтегазодобывающего управления «Мегионнефть». Выставлен общим собранием рабочих, инженерно-технических работников и служащих районной инженерно-технологической службы НГДУ «Мегионнефть».

Зарегистрирован по Нижневартовскому Монтажному избирательному округу № 37.

Кандидаты в депутаты городского Совета депутатов трудящихся, зарегистрированные окружными избирательными комиссиями по выборам в Нижневартовский городской Совет депутатов тоуднщихся

СЕМЕНЬКОВА ЕЛЕНА МАТВЕЕВНА — 1943 года рождения, беспартийная, штукатур-маляр строительного управления НГДУ «Мегионнефть». Выставлена общим собранием коллектива рабочих, инженерно-технических работников и служащих СТРУ НГДУ «Мегионнефть».

Зарегистрирована по Нижневартовскому Южному избирательному округу № 38.

ЗУБОВА АННА ВАСИЛЬЕВНА — 1933 года рождения, беспартийная, оператор хлораторной установки цеха водоснабжения НГДУ «Мегионнефть». Выставлена общим собранием коллектива рабочих инженерно-технических работников и служащих цеха водоснабжения нефтегазодобывающего управления «Мегионнефть».

Зарегистрирована по Нижневартовскому Больничному избирательному округу № 39.

РЕЗНИКОВ АЛЕКСЕЙ ЛЬВОВИЧ — 1931 года рождения, член КПСС, начальник нефтегазодобывающего управления «Мегионнефть». Выставлен общим собранием коллектива рабочих, инженерно-технических работников и служащих нефтегазодобывающего управления «Мегионнефть».

Зарегистрирован по Нижневартовскому Прибрежному избирательному округу № 40.

ОРЛОВА СВЕТЛАНА ДМИТРИЕВНА — 1943 года рождения, беспартийная, врач-терапевт Нижневартовской городской больницы. Выставлена общим собранием коллектива работников Нижневартовской городской больницы.

Зарегистрирована по Нижневартовскому Трестовскому избирательному округу № 41.

ГУСЕВА ТАМАРА НИКОЛАЕВНА — 1939 года рождения, беспартийная, бетонщица строительного управления № 13 треста «Мегионгазстрой». Выставлена общим собранием коллектива рабочих, инженерно-технических работников и служащих строительного управления № 13 треста «Мегионгазстрой».

Зарегистрирована по Нижневартовскому Пионерскому избирательному округу № 42.

ЧЕКАН ДМИТРИЙ НИКИФОРОВИЧ — 1942 года рождения, член КПСС электросварщик управления механизации № 5 треста «Тюменьгазмеханизация». Выставлен общим собранием коллектива рабочих, инженерно-технических работников и служащих УМ-5 треста «Тюменьгазмеханизация».

Зарегистрирован по Нижневартовскому Энергетиков избирательному округу № 43.

ЗАХАРОВА МАРИЯ ПЕТРОВНА — 1931 года рождения, беспартийная, каменщица строительного управления № 13 треста «Мегионгазстройстрой». Выставлена общим собранием коллектива рабочих, инженерно-технических работников и служащих строительного управления № 13 треста «Мегионгазстрой».

Зарегистрирована по Нижневартовскому Чапаевскому избирательному округу № 44.

КУРЯЧИЙ ПЕТР ФЕДОРОВИЧ — 1939 года рождения, член КПСС, плотник строительного управления № 13 треста «Мегионгазстрой». Выставлен общим собранием коллектива рабочих, инженерно-технических работников и служащих СУ-13 треста «Мегионгазстрой».

Зарегистрирован по Нижневартовскому Госбанковскому избирательному округу № 45.

САЛМИН ВЛАДИМИР ДМИТРИЕВИЧ— — 1934 года рождения, член КПСС, секретарь Нижневартовского горкома КПСС. Выставлен общим собранием коллектива рабочих, инженерно-технических работников и служащих строительного управления № 44 треста «Мегионгазстрой».

Зарегистрирован по Нижневартовскому Фурмановскому избирательному округу № 46.

ЗОТОВА НИНА ИВАНОВНА — 1940 года рождения, беспартийная, инспектор отдела кадров отдела рабочего снабжения № 3 треста «Мегионгазстрой». Выставлена общим собранием коллектива отдела рабочего снабжения № 3 УРСа «Главтюменьнефтегазстроя».

Зарегистрирована по Нижневартовскому Нововартовскому избирательному округу № 47.

ВОСТРИКОВА ЛУИЗА МИХАЙЛОВНА — 1931 года рождения, член КПСС, начальник планового отдела СУ-25 треста «Мегионгазстрой». Выставлена общим собранием коллектива рабочих, инженерно-технических работников и служащих СУ-25 треста «Мегионгазстрой».

Зарегистрирована по Нижневартовскому Молодежному избирательному округу № 48.

КОРОБЕЙНИКОВА СВЕТЛАНА АФАНАСЬЕВНА — 1946 года рождения, член ВЛКСМ, инженер проектно-сметной группы треста «Мегионгазстрой». Выставлена общим собранием коллектива рабочих, инженерно-технических работников и служащих треста «Мегионгазстрой».

Зарегистрирована по Нижневартовскому Детсадовскому избирательному округу № 49.

МУРТАЗИНА ВАЛЕНТИНА МОИСЕЕВНА — 1943 года рождения, беспартийная, штукатур-маляр строительного управления № 30 Сургутского треста отделочных работ. Выставлена общим собранием коллектива рабочих, инженерно-технических работников и служащих СУ-30 Сургутского треста отделочных работ.

Зарегистрирована по Нижневартовскому Таежному избирательному округу № 50.

ХАЙМЕНОВ ВЛАДИМИР МИХАЙЛОВИЧ — 1944 года рождения, кандидат в члены КПСС, председатель городской плановой комиссии. Выставлен общим собранием коллектива автобазы № 9 автоводного треста «Главтюменьнефтегазстроя».

Зарегистрирован по Нижневартовскому Кировскому избирательному округу № 51.

ЧЕРНИКОВА ВЕРА ГРИГОРЬЕВНА — 1931 года рождения, беспартийная, кассир строительного управления № 44 треста «Мегионгазстрой». Выставлена общим собранием коллектива рабочих, инженерно-технических работников и служащих СУ-44 треста «Мегионгазстрой».

Зарегистрирована по Нижневартовскому Безымянному избирательному округу № 52.

РАХАЕВ НИКОЛАЙ ИВАНОВИЧ — 1937 года рождения, член КПСС, крановщик Нижневартовской тракторной конторы. Выставлен общим собранием коллектива Нижневартовской тракторной конторы управления автомобильного транспорта «Главтюменьнефтегаза».

Зарегистрирован по Нижневартовскому Вышкомонтажному избирательному округу № 53.

ЛУЦЕНКО ЕФИМ АРКАДЬЕВИЧ — 1929 года рождения, член КПСС, начальник Нижневартовского спецуправления «Союзпромэкскавация». Выдвинут общим собранием коллектива рабочих, инженерно-технических работников и служащих Нижневартовского спецуправления «Союзпромэкскавация».

Зарегистрирован по Нижневартовскому Приозерному избирательному округу № 54.

БОЛЬШАКОВ РОБЕРТ ВАСИЛЬЕВИЧ — 1939 года рождения, член КПСС, крановщик управления механизации треста «Нижневартовскжилстрой». Выставлен общим собранием коллектива рабочих, инженерно-технических работников и служащих управления механизации треста «Нижневартовскжилстрой».

Зарегистрирован по Нижневартовскому Трудовому избирательному округу № 55.

ШИРОБАКИНА ЛЮБОВЬ ПЕТРОВНА —1934 года рождения, член КПСС, начальник планового отдела строительного управления № 28 треста «Нижневартовскжилстрой», выставлена общим собранием коллектива рабочих, инженерно-технических работников и служащих СУ-28 треста «Нижневартовскжилстрой».

Зарегистрирована по Нижневартовскому Промысловому избирательному округу № 56.

САФОНОВ ЕВГЕНИЙ ИВАНОВИЧ — 1941 года рождения, член КПСС, шофер Нижневартовской специализированной автотранспортной конторы ПУАТ «Главтюменьнефтегаза». Выставлен общим собранием коллектива специализированной автотранспортной конторы ПУАТ «Главтюменьнефтегаза».

Зарегистрирован по Нижневартовскому округу №57.

БЕРЕЗИН ВИКТОР АЛЕКСАНДРОВИЧ— 1928 года рождения, член КПСС, машинист сваебойного агрегата Нижневартовского специализированного управления треста «Союзпромэкскавация». Выставлен общим собранием коллектива рабочих, инженерно-технических работников и служащих Нижневартовского специализированного управления «Союзпромэкскавация».

Зарегистрирован по Нижневартовскому Квартальному избирательному округу № 58.

БУЛЫГИНА ВЕРА ГРИГОРЬЕВНА — 1936 года рождения, беспартийная, шофер Нижневартовской автотранспортной конторы. Выставлена общим собранием коллектива Нижневартовской автотранспортной конторы.

Зарегистрирована по Нижневартовскому Озерному избирательному округу № 59.

РЫЖОВА ВАРВАРА ВАСИЛЬЕВНА — 1937 года рождения, беспартийная, шофер автотранспортной конторы. Выставлена общим собранием коллектива Нижневартовской автотранспортной конторы.

Зарегистрирована по Нижневартовскому Самотлорскому избирательному округу № 60.

ЛИТВИНОВ АНАТОЛИЙ ИВАНОВИЧ— 1942 года рождения, беспартийный, помощник бурильщика Нижневартовского управления буровых работ № 1. Выставлен общим собранием коллектива рабочих, инженерно-технических работников и служащих УБР-1.

Зарегистрирован по Нижневартовскому Транспортному избирательному округу № 61.

ХЛЮПИН ВАЛЕНТИН ИВАНОВИЧ — 1929 года рождения, член КПСС, начальник управления буровых работ №1, выставлен общим собранием коллектива рабочих, инженерно-технических работников и служащих УБР-1.

Зарегистрирован по Нижневартовскому Буровиков избирательному округу № 62.

СУРНИН МИХАИЛ ФЕДОРОВИЧ — 1922 года рождения, член КПСС, военный комиссар Нижневартовского района, выставлен общим собранием коллектива рабочих, инженерно-технических работников и служащих строительно-монтажного управления № 5 треста «Нижневартовскнефтестрой».

Зарегистрирован по Нижневартовскому Военкоматовскому избирательному округу № 63.

АГАРКОВ СТАНИСЛАВ НИКОЛАЕВИЧ — 1949 года рождения, член ВЛКСМ, электромонтажник Нижневартовской вышкомонтажной конторы № 1, выставлен общим собранием коллектива рабочих, инженерно-технических работников и служащих вышкомонтажной конторы № 1.

Зарегистрирован по Нижневартовскому Тампонажному избирательному округу № 64.

БОГДАНОВ АРКАДИЙ АНДРЕЕВИЧ — 1929 года рождения, член КПСС, заместитель председателя Нижневартовского горисполкома, выставлен общим собранием коллектива рабочих, инженерно-технических работников и служащих специализированного управления № 18 треста «Сургутспецгазстрой».

Зарегистрирован по Нижневартовскому Уральскому избирательному округу № 65.

МИГУНОВ АЛЕКСАНДР ТИХОНОВИЧ — 1937 года рождения, беспартийный, буровой мастер управления буровых работ № 1, выставлен общим собранием коллектива рабочих, инженерно-технических работников и служащих Нижневартовского УБР-1.

Зарегистрирован по Нижневартовскому Комсомольскому избирательному округу № 66.

ЗОЛОТАРЕВА НИНА МИХАЙЛОВНА— 1940 года рождения, беспартийная, кочегар управления буровых работ № 1, выставлена общим собранием коллектива рабочих, инженерно-технических работников и служащих УБР-1.

Зарегистрирована по Нижневартовскому Сибирскому избирательному округу № 67.

ГОЛОВКОВА ГАЛИНА СТЕПАНОВНА — 1938 года рождения, член КПСС, инженер ПТО Мегионской промыслово-геофизической конторы, выставлена общим собранием коллектива рабочих, инженерно-технических работников и служащих Мегионской промыслово-геофизической конторы.

Зарегистрирована по Нижневартовскому Белозерному избирательному округу № 68.

ИГНАТЬЕВА ПЕЛАГЕЯ ЕМЕЛЬЯНОВНА — 1923 года рождения, беспартийная, изолировщица строительно-монтажного управления № 5 треста «Нижневартовскнефтестрой», выставлена общим собранием коллектива рабочих, инженерно-технических работников и служащих строительно-монтажного управления № 5 треста «Нижневартовскнефтестрой».

Зарегистрирована по Нижневартовскому Физкультурному избирательному округу № 69.

АЛЕКСЕЕВЕЦ АДАМ ВАСИЛЬЕВИЧ — 1943 года рождения, член КПСС, слесарь-монтажник строительно-монтажного управления № 5 треста «Нижневартовскнефтестрой», выставлен общим собранием коллектива рабочих инженерно-технических работников и служащих СМУ-5 треста «Нижневартовскнефтестрой».

Зарегистрирован по Нижневартовскому Межквартальному избирательному округу № 70.

ИШКИНИНА ТАМАРА ВИКТОРОВНА — 1934 года рождения, член КПСС, начальник отдела научной организации труда и управления производством треста «Нижневартовскнефтестрой», выставлена общим собранием коллектива рабочих, инженерно-технических работников и служащих треста «Нижневартовскнефтестрой».

Зарегистрирована по Нижневартовскому Механизаторов избирательному округу № 71.

ДМИТРИЕВА АННА ГРИГОРЬЕВНА — 1935 года рождения, беспартийная, кладовщик цеха капитального ремонта скважин нефтегазодобывающего управления «Нижневартовскнефть» имени В. И. Ленина, выставлена общим собранием рабочих, инженерно-технических работников и служащих ЦКРС НГДУ «Нижневартовскнефть» имени В. И. Ленина.

Зарегистрирована по Нижневартовскому Геофизиков избирательному округу № 72.

АЛАДЖЕВ ЮРИЙ АЛЕКСАНДРОВИЧ — 1935 года рождения, член КПСС, главный инженер управления буровых работ № 2, выставлен общим собранием коллектива рабочих, инженерно-технических работников и служащих Нижневартовского управления буровых работ № 2.

Зарегистрирован по Нижневартовскому Снежному избирательному округу № 73.

ШАЛАЕВ ЮРИЙ ДМИТРИЕВИЧ — 1937 года рождения, член КПСС, автокрановщик управления механизированных работ № 1 треста «Нижневартовскнефтестрой», выставлен общим собранием коллектива рабочих, инженерно-технических работников и служащих УМР-1 треста «Нижневартовскнефтестрой».

Зарегистрирован по Нижневартовскому Маяковскому избирательному округу № 74.

ПАНТЮШЕНКО АНАТОЛИЙ ВАСИЛЬЕВИЧ — 1931 года рождения, беспартийный, слесарь-сантехник строительно-монтажного управления № 9 треста «Нижневартовскнефтестрой», выставлен общим собранием коллектива рабочих, инженерно-технических работников и служащих СМУ-9 треста «Нижневартовскнефтестрой».

Зарегистрирован по Нижневартовскому Промстроевскому избирательному округу № 75.

ЛАПКО ВЛАДИМИР ИВАНОВИЧ — 1948 года рождения, член ВЛКСМ, электрик Нижневартовской базы производственно-технического обслуживания и комплектации, выставлен общим собранием коллектива базы производственно-технического обслуживания и комплектации.

Зарегистрирован по Нижневартовскому Обскому избирательному округу № 76.

ПРИГАДИНСКАЯ НАДЕЖДА ПАВЛОВНА — 1950 года рождения, член ВЛКСМ, помощник инструктора профилактики второго отряда пожарной охраны, выставлена общим собранием коллектива второго отряда пожарной охраны.

Зарегистрирована по Нижневартовскому Речному избирательному округу № 77.

ЯШИНА АНТОНИНА НИКОЛАЕВНА — 1948 года рождения, член ВЛКСМ, учительница Нижневартовской средней школы № 5, выставлена общим собранием коллектива работников школы № 5.

Зарегистрирована по Нижневартовскому Нефтяников избирательному округу № 78.

Кандидаты в депутаты городского Совета депутатов трудящихся, зарегистрированные окружными избирательными комиссиями по выборам в Нижневартовский городской Совет депутатов трудящихся

ГРЯЗНОВА МАРГАРИТА ИВАНОВНА — 1947 года рождения, член ВЛКСМ, инженер-конструктор Нижневартовской централизованной базы производственного обслуживания. Выставлена общим собранием коллектива Нижневартовской централизованной базы производственного обслуживания.

Зарегистрирована по Нижневартовскому Эксплуатационному избирательному округу № 79.

САМАРХАНОВА ЧАЧКА РАШИДОВНА — 1951 года рождения, член ВЛКСМ, штукатур-маляр строительного управления № 30 Сургутского треста отделочных работ, выставлена общим собранием рабочих, инженерно-технических работников и служащих СУ-30 Сургутского треста отделочных работ.

Зарегистрирована по Нижневартовскому Вахтовому избирательному округу № 80.

АФОНИНА КЛАВДИЯ ПАВЛОВНА — 1931 года рождения, беспартийная, изолировщица строительного управления № 45 треста «Мегионгазстрой», выставлена общим собранием коллектива рабочих, инженерно-технических работников и служащих СУ-45 треста «Мегионгазстрой».

Зарегистрирована по Нижневартовскому избирательному округу № 81.

ЗАГУМЕННЫХ ЗИНАИДА ПАВЛОВНА — 1948 года рождения, член ВЛКСМ, рабочая управления производственно-технологической комплектации треста «Мегионгазстрой», выставлена общим собранием коллектива УПТК треста «Мегионгазстрой».

Зарегистрирована по Нижневартовскому Юбилейному избирательному округу № 82.

КОРНЕЕВА ВАЛЕНТИНА АЛЕКСЕЕВНА — 1942 года рождения, член КПСС, старший инженер-экономист Нижневартовского управления буровых работ № 1, выставлена общим собранием коллектива рабочих, инженерно-технических работников и служащих Нижневартовского управления буровых работ № 1.

Зарегистрирована по Нижневартовскому Школьному избирательному округу № 83.

ДАВЫДОВ АЛЕКСАНДР АЛЕКСАНДРОВИЧ — 1941 года рождения, беспартийный, моторист цементировочного агрегата Нижневартовской тампонажной конторы, выставлен общим собранием коллектива рабочих, инженерно-технических работников и служащих тампонажной конторы.

Зарегистрирован по Нижневартовскому избирательному округу № 84.

РУДНЕВА АННА АЛЕКСАНДРОВНА — 1933 года рождения, беспартийная, учительница школы № 2, выставлена общим собранием коллектива учителей и технических работников Нижневартовской средней школы № 2.

Зарегистрирована по Нижневартовскому Шаимскому избирательному округу № 85.

АЛЕКСЕЕВ ВИКТОР МИХАЙЛОВИЧ — 1950 года рождения, член ВЛКСМ, командир АН-2, выставлен общим собранием коллектива Нижневартовского авиапредприятия.

Зарегистрирован по Нижневартовскому Романтиков избирательному округу № 86.

ТКАЧЕНКО ЛЮБОВЬ ТИМОФЕЕВНА — 1942 года рождения, беспартийная, шофер автотранспортной конторы, выставлена общим собранием коллектива Нижневартовской автотранспортной конторы.

Зарегистрирована по Нижневартовскому Березовскому избирательному округу № 87.

СЕРГИЕНКО НИКОЛАЙ КОРНЕЕВИЧ — 1938 года рождения, член КПСС, шофер автотранспортной конторы, выставлен общим собранием коллектива Нижневартовской автотранспортной конторы.

Зарегистрирован по Нижневартовскому Мирному избирательному округу № 88.

МИХАЛЕВА ЕВГЕНИЯ НИКОЛАЕВНА — 1939 года рождения, беспартийная, токарь Нижневартовской тракторной конторы, выставлена общим собранием рабочих, инженерно-технических работников и служащих Нижневартовской тракторной конторы управления автотранспорта «Главтюменьнефтегаза».

Зарегистрирована по Нижневартовскому Палаточному избирательному округу № 89

ДМИТРИЕВ ВАСИЛИЙ ФЕДОРОВИЧ — 1936 года рождения, член КПСС, бригадир-вышкомонтажник Нижневартовской вышкомонтажной конторы № 1, выставлен общим собранием коллектива рабочих, инженерно-технических работников и служащих вышкомонтажной конторы № 1.

Зарегистрирован по Нижневартовскому Башкирскому избирательному округу № 90.

КАПИТОНОВ ИВАН ПАВЛОВИЧ — 1939 года рождения, беспартийный, машинист бульдозера Нижневартовского специализированного строительного управления № 3 треста «Сургутнефтеспецстрой», выставлен общим собранием коллектива ССУ-3 треста «Сургутнефтеспецстрой».

Зарегистрирован по Нижневартовскому Новаторов избирательному округу № 91.

ИЛЬКИН ВИТАЛИЙ АЛЕКСАНДРОВИЧ — 1935 года рождения, член КПСС, заведующий организационным отделом Нижневартовского горкома КПСС, выставлен общим собранием коллектива рабочих, инженерно-технических работников и служащих нефтегазодобывающего управления «Мегионнефть».

Зарегистрирован по Нижневартовскому Пермскому избирательному округу № 92.

СЕМИЧЕВА ЛИДИЯ НИКОЛАЕВНА — 1945 года рождения, беспартийная, старший инженер группы промысловых исследований скважин цеха научно-исследовательских и производственных работ нефтегазодобывающего управления «Нижневартовскнефть» имени В. И. Ленина, выставлена общим собранием коллектива рабочих, инженерно-технических работников и служащих НГДУ «Нижневартовскнефть» имени В. И. Ленина.

Зарегистрирована по Нижневартовскому Геологов избирательному округу № 93.

ЧЕБОТАЕВА НАДЕЖДА ФЕДОРОВНА — 1934 года рождения, член КПСС, начальник отдела труда и заработной платы нефтегазодобывающего управления «Нижневартовскнефть» имени В. И. Ленина, выставлена общим собранием коллектива рабочих, инженерно-технических работников и служащих НГДУ «Нижневартовскнефть» имени В. И. Ленина.

Зарегистрирована по Нижневартовскому Трубопроводному избирательному округу № 94.

УЛЬДАНОВА МИНИУРА АБУКАРАМОВНА — 1952 года рождения, член ВЛКСМ, бухгалтер Нижневартовской специализированной автотранспортной конторы. Выставлена общим собранием коллектива рабочих, инженерно-технических работников и служащих Нижневартовской САТК.

Зарегистрирована по Нижневартовскому Горному избирательному округу № 95.

АКСЕНОВА ЛЮДМИЛА ГЕОРГИЕВНА — 1949 года рождения, член ВЛКСМ, учительница Нижневартовской средней школы № 4. Выставлена общим собранием коллектива работников школы № 4.

Зарегистрирована по Нижневартовскому Первопроходцев избирательному округу № 96.

РАЗЖИВИНА ЛЮДМИЛА КОНСТАНТИНОВНА — 1937 года рождения, беспартийная, таксировщица автобазы № 5 треста «Нижневартовскжилстрой». Выставлена общим собранием коллектива автобазы № 5 треста «Нижневартовскжилстрой».

Зарегистрирована по Нижневартовскому Светлому избирательному округу № 97.

ГАЙДАР ЛИДИЯ ПАВЛОВНА — 1949 года рождения, член ВЛКСМ, штукатур-маляр строительного управления № 26 треста «Нижневартовскжилстрой». Выставлена общим собранием коллектива рабочих, инженерно-технических работников и служащих СУ-26 треста «Нижневартовскжилстрой».

Зарегистрирована по Нижневартовскому Урайскому избирательному округу № 98.

БРЖЕЗИЦКАЯ ГАЛИНА ВИКТОРОВНА — 1941 года рождения, член КПСС, бригадир маляров строительного управления № 26 треста «Нижневартовскжилстрой». Выставлена общим собранием коллектива рабочих, инженерно-технических работников и служащих СУ-26 треста «Нижневартовскжилстрой».

Зарегистрирована по Нижневартовскому Повховскому избирательному округу № 99.

МОРОЗОВА ГАЛИНА ИВАНОВНА — 1938 года рождения, беспартийная, каменщица строительного управления № 27 треста «Нижневартовскжилстрой». Выставлена общим собранием коллектива рабочих, инженерно-технических работников и служащих СУ-27 треста «Нижневартовскжилстрой».

Зарегистрирована по Нижневартовскому Новому избирательному округу № 100.

БАХИЛОВ ВАСИЛИЙ ВАСИЛЬЕВИЧ — 1920 года рождения, член КПСС, первый секретарь Нижневартовского горкома КПСС. Выставлен общим собранием рабочих, инженерно-технических работников и служащих НГДУ «Нижневартовскнефть» им. В. И. Ленина.

Зарегистрирован по Нижневартовскому Космонавтов избирательному округу № 101.

МАКАРЕНКО МАРИЯ ГРИГОРЬЕВНА — 1938 года рождения, беспартийная, бригадир штукатуров-маляров строительно-монтажного управления № 11 треста «Камгэсстрой». Выставлена общим собранием коллектива СМУ-11 треста «Камгэсстрой».

Зарегистрирована по Нижневартовскому Омскому избирательному округу № 102.

ИСЕЕВА ЛИДИЯ БОДЖАЕВНА — 1939 года рождения, беспартийная, бригадир маляров строительно-монтажного управления № 2 треста № 3 «Омскстрой». Выставлена общим собранием коллектива рабочих, инженерно-технических работников и служащих СМУ-2 треста № 3 «Омскстрой».

Зарегистрирована по Нижневартовскому Магистральному избирательному округу № 103.

КУЗОВАТКИН РОМАН ИВАНОВИЧ — 1930 года рождения, член КПСС, начальник нефтегазодобывающего управления «Нижневартовскнефть» им. В. И. Ленина. Выставлен общим собранием коллектива рабочих, инженерно-технических работников и служащих НГДУ «Нижневартовскнефть» им. В. И. Ленина.

Зарегистрирован по Нижневартовскому Иркутскому избирательному округу № 104.

САМОДУРОВА НИНА АЛЕКСАНДРОВНА — 1941 года рождения, беспартийная, сверловщица прокатно-ремонтного цеха эксплуатации оборудования нефтегазодобывающего управления им. В. И. Ленина. Выставлена общим собранием коллектива рабочих, инженерно-технических работников и служащих ПРЦЭО НГДУ «Нижневартовскнефть» им. В. И. Ленина.

Зарегистрирована по Нижневартовскому Аганскому избирательному округу № 105.

САЛИХОВ НАИЛЬ ГАБДРАХИМОВИЧ —1935 года рождения, член КПСС, и.о. председателя исполкома Нижневартовского Совета депутатов трудящихся. Выставлен общим собранием коллектива рабочих, инженерно-технических работников и служащих управления буровых работ № 2.

Зарегистрирован по Нижневартовскому Луговому избирательному округу № 106.

ХАРАЧЕБАН ЛАРИСА ИВАНОВНА — 1952 года рождения, член ВЛКСМ, оператор цеха подготовки и перекачки нефти нефтегазодобывающего управления «Нижневартовскнефть» им. В. И. Ленина. Выставлена общим собранием коллектива рабочих, инженерно-технических работников и служащих НГДУ «Нижневартовскнефть» им. В. И. Ленина.

Зарегистрирована по Нижневартовскому Нагорному избирательному округу № 107.

ВОРОБЬЕВА НИНА МИХАЙЛОВНА — 1953 года рождения, член ВЛКСМ, оператор по добыче нефти и газа районной инженерно-технологической службы № 1 нефтегазодобывающего управления «Нижневартовскнефть» им. В. И. Ленина. Выставлена общим собранием коллектива рабочих, инженерно-технических работников и служащих РИТС-1 НГДУ «Нижневартовскнефть» им. В. И. Ленина

Зарегистрирована по Нижневартовскому Учебному избирательному округу № 108.

БОДРОВА ВАЛЕНТИНА НИКОЛАЕВНА — 1939 года рождения, член КПСС, нормировщица строительного управления № 909 треста «Тюменьдорстрой». Выставлена общим собранием коллектива рабочих, инженерно-технических работников и служащих СУ-909 треста «Тюменьдорстрой».

Зарегистрирована по Нижневартовскому Почтовому избирательному округу № 109.

КАЛИНИН НИКОЛАЙ ЕГОРОВИЧ — 1949 года рождения, член КПСС, механик автобазы № 95 треста «Тюменьдорстрой». Выставлен общим собранием коллектива автобазы № 95 треста «Тюменьдорстрой».

Зарегистрирован по Нижневартовскому Варьеганскому избирательному округу № 110.

ГЛЕБОВ ВЛАДИМИР СЕРГЕЕВИЧ — 1947 года рождения, член ВЛКСМ, буровой мастер управления буровых работ № 2. Выставлен общим собранием коллектива рабочих, инженерно-технических работников и служащих Нижневартовского УБР-2.

Зарегистрирован по Нижневартовскому Хвойному избирательному округу № 111.

ЕВДОКИМОВ ЕВГЕНИЙ ПАВЛОВИЧ — 1932 года рождения, член КПСС, машинист автокрана Нижневартовского монтажного управления треста «Сибнефтехиммонтаж». Выставлен общим собранием коллектива монтажного управления треста «Сибнефтехиммонтаж».

Зарегистрирован по Нижневартовскому Звездному избирательному округу № 112.

БАСАЦКИЙ ЕВГЕНИЙ МОИСЕЕВИЧ — 1937 года рождения, член КПСС, прокурор района. Выставлен общим собранием коллектива рабочих, инженерно-технических работников и служащих нефтегазодобывающего управления «Мегионнефть».

Зарегистрирован по Нижневартовскому Нефтеюганскому избирательному округу № 113.

ЛЕВШУНОВА ЛЮБОВЬ ИОСИФОВНА — 1954 года рождения, член ВЛКСМ, заправщица автобазы № 95 треста «Тюменьдорстрой». Выставлена общим собранием коллектива автобазы № 95 треста «Тюменьдорстрой».

Зарегистрирована по Нижневартовскому Бытовому избирательному округу № 114.

РОМАНЧУК АЛЕКСЕЙ МИХАЙЛОВИЧ — 1929 года рождения, член КПСС, начальник объединенного авиаотряда. Выставлен общим собранием коллектива рабочих, инженерно-технических работников и служащих Нижневартовского объединенного авиаотряда.

Зарегистрирован по Нижневартовскому Еловому избирательному округу № 115.

ПЕРМЯКОВА ФАИНА СТЕПАНОВНА — 1946 года рождения, член ВЛКСМ, оператор цеха подготовки и перекачки нефти нефтегазодобывающего управления «Нижневартовскнефть» им. В. И. Ленина. Выставлена общим собранием коллектива цеха ППН НГДУ «Нижневартовскнефть» им. В. И. Ленина.

Зарегистрирована по Нижневартовскому Книжному избирательному округу № 116.

РЫЧАГОВ МИХАИЛ ПЕТРОВИЧ — 1948 года рождения, член ВЛКСМ, монтажник комсомольско-молодежного монтажного управления № 1 треста «Тюменьгазмонтаж». Выставлен общим собранием коллектива рабочих, инженерно-технических работников и служащих Комсомольско-молодежного монтажного управления № 1 треста «Тюменьгазмонтаж».

Зарегистрирован по Нижневартовскому Библиотечному избирательному округу № 117.

БАРМИНА ОЛЬГА ГРИГОРЬЕВНА — 1942 года рождения, беспартийная, формовщица Нижневартовского хлебокомбината. Выставлена общим собранием коллектива Нижневартовского хлебокомбината.

Зарегистрирована по Нижневартовскому Детскому избирательному округу № 118.

НОМОКОНОВ НИКОЛАЙ ФИЛИППОВИЧ — 1929 года рождения, беспартийный, электрослесарь монтажного управления № 15 спецмонтажного треста № 8. Выставлен общим собранием коллектива рабочих, инженерно-технических работников и служащих монтажного управления № 15 спецмонтажного треста № 8.

Зарегистрирован по Нижневартовскому Нефтепарковому избирательному округу № 119.

РУСИНА ЛУИЗА НИКИТИЧНА — 1949 года рождения, член ВЛКСМ, штукатур строительно-монтажного поезда 553 треста «Тюменьдорстрой». Выставлена общим собранием коллектива рабочих, инженерно-технических работников и служащих СМП-553 треста «Тюменьдорстрой».

Зарегистрирована по Нижневартовскому Авиаторов избирательному округу № 120.

КУЧИН ВЯЧЕСЛАВ КАРПОВИЧ — 1941 года рождения, член КПСС, слесарь-монтажник строительного управления

Кандидаты в депутаты городского Совета депутатов трудящихся, зарегистрированные окружными избирательными комиссиями по выборам в Нижневартовский городской Совет депутатов трудящихся

№ 29 треста «Нижневартовскжилстрой». Выставлен общим собранием коллектива рабочих, инженерно-технических работников и служащих СУ-29 треста «Нижневартовскжилстрой».

Зарегистрирован по Нижневартовскому Рязанскому избирательному округу № 121.

ИГНАТЕНКО ВЛАДИМИР ВАСИЛЬЕВИЧ — 1947 года рождения, член КПСС, монтажник строительного управления № 28 треста «Нижневартовскжилстрой». Выставлен общим собранием коллектива рабочих, инженерно-технических работников и служащих СУ-28 треста «Нижневартовскжилстрой».

Зарегистрирован по Нижневартовскому Жилстроевскому избирательному округу № 122.

СИНЯК СТАНИСЛАВ СТАНИСЛАВОВИЧ — 1948 года рождения, член ВЛКСМ, стропальщик управления производственно-технологической комплектации треста «Нижневартовскжилстрой». Выставлен общим собранием коллектива рабочих, инженерно-технических работников и служащих УПТК треста «Нижневартовскжилстрой».

Зарегистрирован по Нижневартовскому Автотранспортному избирательному округу № 123.

ШЕРЕМЕТЬЕВ ЮРИЙ ГРИГОРЬЕВИЧ — 1923 года рождения, член КПСС, начальник строительного управления № 909 треста «Тюменьдорстрой». Выставлен общим собранием коллектива рабочих, инженерно-технических работников и служащих СУ-909 треста «Тюменьдорстрой».

Зарегистрирован по Нижневартовскому Новодорожному избирательному округу № 124.

ВЛАСОВА ЛИДИЯ ИВАНОВНА — 1938 года рождения, кандидат в члены КПСС, старший инженер производственно-технологического отдела автотранспортной конторы. Выставлена общим собранием коллектива рабочих, инженерно-технических работников и служащих Нижневартовской автотранспортной конторы.

Зарегистрирована по Нижневартовскому Западному избирательному округу № 125.

ШАЯХМЕТОВА МАДИНА ИСЛАМОВНА — 1936 года рождения, беспартийная, начальник планового отдела специализированного строительного управления «Сургутнефтеспецстрой». Выставлена общим собранием коллектива ССУ-3 треста «Сургутнефтеспецстрой».

Зарегистрирована по Нижневартовскому Восточному избирательному округу № 126.

РАЗУМОВСКИЙ АЛЬФРЕД ГЕОРГИЕВИЧ — 1932 года рождения, член КПСС, начальник дирекции строящихся газоперерабатывающих заводов в Западной Сибири. Выставлен общим собранием коллектива рабочих, инженерно-технических работников и служащих дирекции строящихся ГПЗ в Западной Сибири.

Зарегистрирован по Нижневартовскому Мысовому избирательному округу № 127.

КАУРТАЕВ АНАТОЛИЙ ПРОКОПЬЕВИЧ 1935 года рождения, член КПСС, зам. председателя Нижневартовского горисполкома. Выставлен общим собранием коллектива Мегионской средней школы № 1.

Зарегистрирован по Мегионскому избирательному округу № 128.

ЕРМАКОВА АНАСТАСИЯ ЯКОВЛЕВНА — 1924 года рождения, член КПСС, кладовщица Мегионского отдела рабочего снабжения № 10 урса «Главтюменьнефтегазстроя». Выставлена общим собранием коллектива орса № 10 урса «Главтюменьнефтегазстроя».

Зарегистрирована по Мегионскому Торговому избирательному округу № 129.

ЕРЕМИН ВАСИЛИЙ МАКСИМОВИЧ — 1930 года рождения, член КПСС, председатель Нижневартовского городского комитета народного контроля. Выставлен общим собранием коллектива рабочих, инженерно-технических работников и служащих Мегионского специализированного строительного управления № 7 треста «Сургутнефтеспецстрой».

Зарегистрирован по Мегионскому Школьному избирательному округу № 130.

НАГОРНЫЙ ГЕННАДИЙ ФЕДОРОВИЧ — 1936 года рождения, член КПСС, председатель районного народного суда, выставлен общим собранием коллектива рабочих, инженерно-технических работников и служащих строительного управления № 12 треста «Мегионгазстрой».

Зарегистрирован по Мегионскому Мирному избирательному округу № 131.

ВОЛКОВА ВЕРА ПАВЛОВНА — 1924 года рождения, член КПСС, учительница Мегионской средней школы, выставлена общим собранием коллектива работников Мегионской средней школы.

Зарегистрирована по Мегионскому Спортивному избирательному округу № 132.

КУЗНЕЦОВ ВАЛЕРИЙ ПАВЛОВИЧ — 1947 года рождения, кандидат в члены КПСС, слесарь по ремонту бурового оборудования Мегионской ордена «Знак Почета» нефтеразведочной экспедиции, выставлен общим собранием коллектива рабочих, инженерно-технических работников и служащих Мегионской ордена «Знак Почета» нефтеразведочной экспедиции.

Зарегистрирован по Мегионскому Береговому избирательному округу № 133.

БИКШАНОВА ФАУЗИЯ НИЯЗОВНА — 1941 года рождения, член КПСС, старший бухгалтер Мегионской нефтеразведочной экспедиции, выставлена общим собранием коллектива Мегионской ордена «Знак Почета» нефтеразведочной экспедиции.

Зарегистрирована по Мегионскому Геологическому избирательному округу № 134.

МЕДВЕДЕВА ИННА ИВАНОВНА — 1947 года рождения, член ВЛКСМ, фельдшер Мегионской участковой больницы, выставлена общим собранием коллектива работников Мегионской участковой больницы.

Зарегистрирована по Мегионскому Ленинскому избирательному округу № 135.

МОСКОВКИН ПАВЕЛ ТИМОФЕЕВИЧ — 1923 года рождения, член КПСС, главный врач Нижневартовской городской больницы, выставлен общим собранием коллектива работников Мегионской участковой больницы.

Зарегистрирован по Мегионскому Гагарина избирательному округу № 136.

ТЕЛЕГИН ВИТАЛИЙ ИВАНОВИЧ—1925 года рождения, член КПСС, начальник городского отдела внутренних дел, выставлен общим собранием коллектива рабочих, инженерно-технических работников и служащих строительно-монтажного управления № 11 треста «Нижневартовскнефтестрой».

Зарегистрирован по Мегионскому Клубному избирательному округу № 137.

ДЕНИСОВА ЗОЯ АНДРЕЕВНА — 1948 года рождения, беспартийная, кочегар Мегионской ордена «Знак Почета» нефтеразведочной экспедиции, выставлена общим собранием коллектива Мегионской нефтеразведочной экспедиции.

Зарегистрирована по Мегионскому Почтовому избирательному округу № 138

КОМАРОВА ГАЛИНА ИВАНОВНА — 1938 года рождения, штукатур-маляр строительного управления №12 треста «Мегионгазстрой. Выставлена общим собранием коллектива рабочих, инженерно-технических работников и служащих СУ-12 треста «Мегионгазстрой».

Зарегистрирована по Мегионскому Юбилейному избирательному округу № 139.

ЛОПАТКИН АНАТОЛИЙ ПЕТРОВИЧ — 1937 года рождения, член КПСС, директор районной дирекции киносети, выставлен общим собранием коллектива работников Мегионского отделения совхоза «Нижневартовский».

Зарегистрирован по Мегионскому Нагорному избирательному округу № 140.

ЯРОШЕНКО ЮРИЙ СЕМЕНОВИЧ — 1936 года рождения, член КПСС, начальник строительного управления № 920 треста «Тюменьдорстрой», выставлен общим собранием коллектива рабочих, инженерно-технических работников и служащих СУ-920 треста «Тюменьдорстрой».

Зарегистрирован по Мегионскому Совхозному избирательному округу № 141.

КОРЧЕМКИН ВЛАДИМИР СЕРГЕЕВИЧ— 1921 года рождения, член КПСС, редактор газеты «Ленинское знамя», выставлен общим собранием коллектива рабочих, инженерно-технических работников и служащих Мегионской ордена «Знак Почета» нефтеразведочной экспедиции.

Зарегистрирован по Мегионскому Первомайскому избирательному округу № 142.

ВАШУРИНА НИНА АНДРЕЕВНА — 1947 года рождения, член ВЛКСМ, лаборант промыслового хозяйства Мегионской нефтеразведочной экспедиции, выставлена общим собранием коллектива рабочих, инженерно-технических работников и служащих Мегионской ордена «Знак Почета» нефтеразведочной экспедиции.

Зарегистрирована по Мегионскому Герцена избирательному округу № 143.

ЧЕКМАРЕВ ИВАН МИХАЙЛОВИЧ — 1936 года рождения, член КПСС, заведующий Нижневартовским горфинотделом, выставлен общим собранием коллектива рабочих, инженерно-технических работников и служащих управления механизации № 9.

Зарегистрирован по Мегионскому Октябрьскому избирательному округу № 144.

ИВАНОВА ЛЮБОВЬ ПЕТРОВНА—1948 года рождения, член ВЛКСМ, бухгалтер строительного управления № 12 треста «Мегионгазстрой», выставлена общим собранием коллектива рабочих, инженерно-технических работников и служащих СУ-12 треста «Мегионгазстрой».

Зарегистрирована по Мегионскому Березовскому избирательному округу № 145.

ФИЛАТОВ ВИКТОР ДМИТРИЕВИЧ — 1944 года рождения, кандидат в члены КПСС, первый секретарь Нижневартовского горкома ВЛКСМ, выставлен общим собранием коллектива рабочих, инженерно-технических работников и служащих Мегионской ордена «Знак Почета» нефтеразведочной экспедиции.

Зарегистрирован по Мегионскому избирательному округу № 146.

РОГОЖНИКОВ ГЕННАДИЙ БОРИСОВИЧ — 1924 года рождения, член КПСС, начальник Мегионской ордена «Знак Почета» нефтеразведочной экспедиции. Выставлен общим собранием коллектива рабочих, инженерно-технических работников и служащих Мегионской нефтеразведочной экспедиции.

Зарегистрирован по Мегионскому Транспортному избирательному округу № 147.

АНИСИМОВ НИКОЛАЙ ТИМОФЕЕВИЧ — 1939 года рождения, беспартийный, плотник строительного управления № 12 треста «Мегионгазстрой». Выставлен общим собранием коллектива рабочих, инженерно-технических работников и служащих СУ-12 треста «Мегионгазстрой».

Зарегистрирован по Мегионскому Кедровому избирательному округу № 148.

КАРАВАНОВ АЛЕКСАНДР АЛЕКСАНДРОВИЧ — 1925 года рождения, член КПСС, председатель Нижневартовского районного Совета профсоюзов. Выставлен общим собранием коллектива Ватинской автотранспортной конторы.

Зарегистрирован по Мегионскому Саймовскому избирательному округу № 149.

КИСЛИЦЫНА МАРИЯ ВАСИЛЬЕВНА — 1925 года рождения, член КПСС, рабочая автоколонны № 3 автобазы № 9 автоводного треста «Главтюменьнефтегазстроя». Выставлена общим собранием коллектива автоколонны № 3 автобазы № 9.

Зарегистрирована по Мегионскому Еловому избирательному округу №150.

БЫКОВСКАЯ ТАМАРА ФЕДОРОВНА— 1931 года рождения, беспартийная, оператор добычи нефти и газа нефтегазодобывающего управления «Мегионнефть». Выставлена общим собранием коллектива рабочих, инженерно-технических работников и служащих НГДУ «Мегионнефть».

Зарегистрирована по Мегионскому Новостроевскому избирательнмоу округу № 151.

ПЕТРОВ АНАТОЛИЙ ДМИТРИЕВИЧ — 1920 года рождения, член КПСС, заведующий Нижневартовским городским отделом народного образования. Выставлен общим собранием коллектива работников Мегионской восьмилетней школы.

Зарегистрирован по Мегионскому Таежному избирательному округу № 152.

ЛИТВИНОВ ВЛАДИМИР ПЕТРОВИЧ — 1946 года рождения, беспартийный слесарь-инструментальщик строительного управления № 7 треста «Сургутнефтеспецстрой». Выставлен общим собранием коллектива рабочих, инженерно-технических работников и служащих СУ-7 треста «Сургутнефтеспецстрой».

Зарегистрирован по Мегионскому Дорожному избирательному округу № 153.

МАКАРОВ ВЛАДИМИР АЛЕКСАНДРОВИЧ — 1951 года рождения, член ВЛКСМ, сантехник строительного управления № 920. Выставлен общим собранием коллектива рабочих, инженерно-технических работников и служащих СУ-920 треста «Тюменьдорстрой».

Зарегистрирован по Мегионскому Вар-Мегионскому избирательному округу № 154.

ЛОГАНОВ ЮРИЙ ДМИТРИЕВИЧ — 1940 года рождения, член КПСС, начальник Мегионского управления буровых работ. Выставлен общим собранием коллектива рабочих, инженерно-технических работников и служащих Мегионского управления буровых работ.

Зарегистрирован по Мегионскому Буровому избирательному округу № 155.

ГЕРАСИМОВ ГЕННАДИЙ ВАСИЛЬЕВИЧ — 1945 года рождения, кандидат в члены КПСС, бурильщик Мегионского управления буровых работ. Выставлен общим собранием коллектива рабочих, инженерно-технических работников и служащих Мегионского УБР.

Зарегистрирован по Мегионскому Вышкомонтажному избирательному округу № 156.

ШЕЛУДЬКО АЛЕКСАНДРА ФЕДОРОВНА — 1935 года рождения, беспартийная, кочегар Мегионского управления буровых работ. Выставлена общим собранием коллектива рабочих, инженерно-технических работников и служащих Мегионского УБР.

Зарегистрирована по Мегионскому Тампонажному избирательному округу № 157.

ПОСТОВАЛОВ СЕРГЕЙ ЕФИМОВИЧ — 1943 года рождения, беспартийный, шофер Ватинской автотранспортной конторы. Выставлен общим собранием коллектива рабочих, инженерно-технических работников и служащих Ватинской автотранспортной конторы.

Зарегистрирован по Мегионскому Болотному избирательному округу № 158.

ГОРОДСКАЯ ИЗБИРАТЕЛЬНАЯ КОМИССИЯ ПО ВЫБОРАМ В НИЖНЕВАРТОВСКИЙ ГОРОДСКОЙ СОВЕТ ДЕПУТАТОВ ТРУДЯЩИХСЯ.

В ГОРОДСКОЙ ИЗБИРАТЕЛЬНОЙ КОМИССИИ

Состоялось очередное заседание городской избирательной комиссии. С отчетом о готовности телефонно-телеграфной, радиосвязи и средств радиофикации к приближающемуся Дню выборов в местные Советы депутатов трудящихся выступил начальник районного узла связи Е. В. Латарев.

Был заслушан отчет Вампугольского сельского Совета о ходе подготовки к проведению выборов.

Комиссия подвела итоги регистрации кандидатов в депутаты Нижневартовского городского Совета.

На следующем заседании комиссии (4 июля с. г.) планируется обсудить вопрос о работе некоторых участковых избирательных комиссий.

Зам. редактора В. КИСЕЛЕВ.

НАШ АДРЕС: 626444
г. Нижневартовск, Дом Советов

ТЕЛЕФОНЫ: редактора — 0-98, зам. редактора — 0-85, промышленного отдела — 0-85 (2 зв.), ответственного секретаря и отдела писем — 0-87, типографии — 0-87 (2 зв.).

ГАЗЕТА ВЫХОДИТ ПО ВТОРНИКАМ, ЧЕТВЕРГАМ И СУББОТАМ

Нижневартовская типография управления издательств, полиграфии и книжной торговли Тюменского облисполкома

Тираж 8100

Пролетарии всех стран, соединяйтесь!

ЛЕНИНСКОЕ ЗНАМЯ

ОРГАН НИЖНЕВАРТОВСКОГО ГОРКОМА КПСС И ГОРОДСКОГО СОВЕТА ДЕПУТАТОВ ТРУДЯЩИХСЯ ТЮМЕНСКОЙ ОБЛАСТИ

Издается с 4 сентября 1941 года ✦ № 67 (3205) ✦ ВТОРНИК, 5 июня 1973 г. ✦ Цена 2 коп.

СОВЕТСКИЙ БУХГАЛТЕР

«Учет и контроль — вот главное, что требуется для «налажения», для правильного функционирования первой фазы коммунистического общества»,—этому учил основатель Советского государства В. И. Ленин.

Коммунистическая партия и Советское правительство на всех этапах социалистического строительства придавали большое значение правильной организации учета как непременного условия эффективного руководства хозяйством. XXIV съезд КПСС поставил задачу всемерно улучшать систему учета и отчетности.

Эффективность учета и отчетности находится в прямой зависимости от бухгалтера.

В нашем районе хорошим примером может служить главный бухгалтер Нижневартовского управления буровых работ № 1 Вениамин Григорьевич Жарков. Здесь учет — зеркало предприятия, все документы оформляются своевременно, аккуратно, чисто, без помарок.

Есть чему поучиться и у таких бухгалтеров, как Салима Салаховна Насибуллина (Мегионская промыслово-геофизическая контора), Ида Александровна Федейкина (городская больница), Виктор Федорович Харченко (Мегионская ордена «Знак Почета» нефтеразведочная экспедиция).

Бухгалтеров справедливо называют государственными контролерами. Им предоставлены большие права в области учета и контроля за правильным расходованием денежных средств, материальных ценностей. Бухгалтер призван быть непримиримым и принципиальным в борьбе с расточительством, бесхозяйственностью и не только констатировать факты подобного рода, но и предупреждать их. Он вправе не принимать к исполнению и оформлению документы, противоречащие действующему законодательству. А такие факты, когда руководитель предприятия или организации предлагает оформить незаконную операцию, к сожалению, еще встречаются.

Неукоснительно следить за тем, чтобы государственная и финансовая дисциплина соблюдалась на всех участках производства, добиваться быстрейшего устранения недочетов — прямая обязанность бухгалтеров.

Многие так и поступают, но есть бухгалтеры, работающие довольно слабо и нередко оказывающиеся не на высоте своего положения. Это Г.Р. Еникеева (Башкирский строительный участок треста «Ишимбайжилстрой»), В. А. Рыбакова (СУ-44 треста «Мегионгазстрой), Т.. А. Кадырина (городской отдел культуры).

Улучшением учета и контроля обязаны заниматься не одни работники бухгалтерии. Это дело руководителей предприятий, организаций, учреждений, народных контролеров, профсоюзных организаций.

Партийные организации должны держать в поле зрения вопросы совершенствования учета. Надо воспитывать чувство государственной ответственности у руководителей и бухгалтеров за четкую, эффективную работу службы учета, по-деловому поддерживать все новое, передовое, умело стимулировать труд счетных работников.

Бороться за успешное претворение в жизнь задач, поставленных перед трудящимися XXIV съездом партии, за выполнение государственных планов и заданий с наименьшими трудовыми затратами, строго соблюдать режим экономии, свято беречь и приумножать общественную собственность— это почетный долг советского бухгалтера.

Скважина заработала вновь

На Мегионском месторождении вышла из строя скважина № 551 бис, которая дает подземную (сеноманскую) воду для закач. ки ее в продуктивный пласт. Что-то случилось с задвижкой на устье скважины, и из нее ударил фонтан горячей воды.

Что делать! Вызывать бригаду из цеха капитального ремонта скважин,—пройдет много времени. И коллектив кустовой насосной станции решил своими силами устранить аварию.

Старший машинист Анатолий Ильич Павлов, оператор Виктор Федорович Денисенко заменили задвижку. Скважина заработала нормально. Ремонтом руководил начальник участка Григорий Николаевич Алексин.

М. КОННОВ,
машинист НГДУ «Мегионнефть».



Вышкомонтажники— буровикам

Буровики, работающие на Самотлоре, завершили уже полугодовой план. Это стало возможным благодаря ударной работе коллектива вышкомонтажной конторы.

В мае монтажники построили 45 буровых вышек при плане 32. С начала года число сверхплановых объектов достигло двадцати двух.

В минувшем месяце образцы самоотверженного труда показала бригада Героя Социалистического Труда Ядкара Сахаповича Вагапова, которая сумела передать буровикам тринадцать отлично смонтированных станков, перекрыв план более чем в два раза.

А. СЕМЕНОВ.

Когда верстался номер

РУБЕЖ: 80 ТЫСЯЧ!

За пять месяцев бригада кавалера ордена Ленина и Октябрьской революции Григория Кузьмича Петрова пробурила 31662 метра, в мае поставила рекорд месячной проходки — 10 752 метра.

Окрыленные успехом, передовики пересмотрели ранее принятые обязательства и взяли новые — ПРОБУРИТЬ 80 ТЫСЯЧ МЕТРОВ ГЛУБОКИХ СКВАЖИН НА САМОТЛОРЕ. Такого рубежа еще никто не намечал для себя в наших краях. Как известно, бригада Героя Социалистического Труда Геннадия Михайловича Левина борется за 75 тысяч метров.

Пожелаем бригаде товарища Петрова взять намеченный рубеж и доказать, что на Самотлоре можно бурить в год 80 — 100 тысяч метров на бригаду!

А. СМИРНОВ.

Эстафета идет дальше

В клубе «Нефтяник» состоялась торжественная церемония передачи эстафеты партийной, профсоюзной организаций, администрации нефтегазодобывающего управления «Мегионнефть», организованной для усиления действенности социалистического соревнования в честь досрочного выполнения задач третьего, решающего года пятилетки.

Представители детских садов №№ 1, 2, 4, 5, и 6, в течение минувшего месяца находилась эстафета, рапортовали о проделанной за это время работе. Затем альбомы, иллюстрирующие деятельность детских садов, преходящие красные вымпелы эстафеты были переданы следующим подразделениям. Их приняли руководители Мегионской районной инженерно-технологической службы, цеха научно-исследовательских и производственных работ и цеха автоматики производства — Г. Т. Малышкин, В. А. Агутенко, Н. А. Посадский.

В заключение самодеятельные артисты детских садов (малыши и воспитатели) порадовали зрителей интересным концертом. Идейно-художественный уровень концерта также зачтется при подведении итогов эстафеты.

С. АЛЕКСЕЕВ.

Начались экзамены

Настала трудная пора экзаменов для выпускников Нижневартовских средних школ. Но главный экзамен впереди. Школа дает своим питомцам путевки в жизнь. Многие поступят в институт, многие останутся строить свой родной город, помогать нефтяникам и геологам, шоферам и слесарям...

Все еще впереди. А сейчас — экзамен по русскому языку и литературе.

Пишут сочинение Татьяна Абазарова и Елена Вахтерова — ученицы 10 «а» класса школы № 4. Татьяна — бывший президент политического клуба, общественница (на снимке слева).

Справа — Елена Кучеренко. Елена отличница и ей нужно показать учителям и товарищам, что десять лет в школе прошли не зря, что школа научила главному: любви к людям и труду.

ФОТО И. Ясько.



17 ИЮНЯ— ВЫБОРЫ В МЕСТНЫЕ СОВЕТЫ

Встречи с кандидатами



После окончания Запорожского техникума советской торговли в 1968 году Н. П. Агаркова была направлена в Нижневартовск. С тех пор Нина работает в орсе нефтяников тоояроаедом базы.

Молодой специалист быстро освоился на новом месте. Вскоре руководители орса стали ставить Нину в пример. Затем ее избирают секретарем комсомольской организации, членом группы народного контроля. В 1971 году по рекомендации коллектива Нину избирают депутатом районного Совета.

И в этом году работники орса оказали Нине Петровне Агарковой высокую честь, вновь выдвинув ее кандидатом в депутаты Нижневартовского городского Совета.

НА СНИМКЕ: Н. П. Агаркова.

* * *

На избирательных участках города и района начались встречи с кандидатами в депутаты. На днях состоялась встреча жителей Мегиона с кандидатами в депутаты областного Совета по Мегионскому избирательному округу № 162 Т. Н. Мезеновой и окружного Совета по избирательному округу № 66 — Н. Г. Салиховым.

На собрании выступили доверенные лица: оператор добычи нефти РИТС-2 Н. Вачаев и начальник отдела труда и зарплаты Мегионского управления буровых работ Р. Гадельшин. Они ознакомили избирателей с биографиями кандидатов, рассказали о их трудовой и общественной деятельности и призвали жителей Мегиона в день выборов отдать свои голоса за Т. Н. Мезенову и Н. Г. Салихова.

Избиратели высказали ряд наказов. В частности, они просили будущих депутатов обратить внимание на форсирование строительства детских учреждений и коммуникационных сетей в новых микрорайонах, на полную радиофикацию поселка.

Т. Н. Мезенова и Н. Г. Салихов горячо поблагодарили коллективы, выдвинувшие их кандидатами в депутаты местных Советов, и заверили, что они, будучи избранными депутатами, оправдают доверие народа, постарются выполнить их наказы.

На собрании выступил первый секретарь горкома КПСС В. В. Бахилов.

В. ВАСИЛЬЕВ.

ГОСУДАРСТВЕННЫЙ ЧЕЛОВЕК

ТБИЛИСИ. У знатного токаря тбилисского станкостроительного завода имени Кирова депутата Верховного Совета СССР Зураба Саралидзе (НА СНИМКЕ) качался последний год девятой пятилетки. Изо дня в день он неизменно дает не менее 180 процентов сменной нормы.

Коммунист З. Саралидзе живет насыщенной, содержательной, активной жизнью. Он был делегатом XXIV съезда КПСС, с высокой трибуны Кремлевского Дворца съездов рассказал о делах своего коллектива и взял обязательство пятилетний план выполнить за 3 года. Большую и плодотворную работу ведет Зураб Саралидзе как депутат Верховного Совета СССР и член комиссии по иностранным делам. Деятельность Зураба Саралидзе — новатора производства, ударника коммунистического труда, члена группы народного контроля, члена парткома, депутата — достойный пример для подражания.



Фотохроника ТАСС.

СЛОВО—ДЕПУТАТУ

ПРОДАВЦОВ В ГОРОДЕ МНОГО...

Центральный Комитет нашей партии и Советское правительство уделяют особую заботу и внимание Нижневартовскому нефтяному краю. Наш город— сплошная стройка. По решению партийных и советских органов его строят пять городов страны.

На заботу партии и правительства труженики нашего края отвечают ударным трудом. Сегодня нашим ежегодным приростом добычи нефти может позавидовать любой нефтяной район. И недалек тот день, когда Западная Сибирь выйдет на первое место в стране по добыче «черного золота».

За последнее время резко возросло строительство и объектов социального, культурного назначения. Мы все радуемся сдаче в эксплуатацию новой школы, детского сада, магазина, новой «бетонке». С каждым годом улучшается наш быт, растет и хорошеет город.

Нижневартовцы гордятся бурным развитием экономики района, высокими темпами строительства жилья. Ведь все это достигается их героическим трудом. Сегодня они вновь на трудовой вахте: решили достойно встретить день выборов в местные Советы депутатов трудящихся.

Но иногда больно становится, когда видишь, как их приподнятое настроение омрачается необоснованными действиями отдельных лиц. Я имею в виду сферу нашей торговли. Да, у нас пока не хватает магазинов, и в одночасье их не построишь. Это прекрасно понимают люди и мирятся. Но меня, как и многих моих избирателей, волнует другое — культура обслуживания, которая еще пока далека от совершенства. Ко мне приходит немало посетителей, жалуясь на грубость некоторых продавцов, на несоблюдение в магазинах ассортиментного минимума товаров, их небрежную выкладку. Не изжиты и факты нарушения правил советской торговли.

Я не буду пересказывать факты, о которых говорили на встречах избиратели. У меня есть свои примеры. В субботний день, 26 мая этого года, у магазина №3 велась торговля свежими огурцами. И вдруг продавщица заявляет, что огурцов больше нет, хотя покупатели, в том числе и я, видят, что они есть.

— Это для детского садика, —объявила продавщица.

Какой же детский садик, когда время уже седьмой час вечера?! Пришлось идти к заведующей магазином. Но и она, прежде чем отдать распоряжение на продажу, вступила в пререкание с покупателями.

Или вот другой пример. Зашла однажды в «Маяк» купить подарок знакомой ко дню рождения. Выбрала по душе покупку и попросила продавца ее красиво завернуть, обвязать лентой. И что же вы думаете? У продавца даже не нашлось обыкновенной оберточной бумаги! Вот вам и культура обслуживания!

Нередко наблюдаешь в наших магазинах обвес покупателей, обсчет, грубость со стороны продавцов, торговлю из-под прилавка. Иногда под видом детских учреждений отпускаются продукты питания по знакомству. Эту лазейку для нечестных людей надо закрыть. Почему бы торгующим организациям не отпускать продукты для детсадов непосредственно со склада? Тогда и никаких разговоров бы не было.

Продавцов в нашем городе много. В основном это честные, добросовестные люди. Своим отношением к труду, к запросам покупателей они заслуживают всеобщего уважения. Но есть еще люди, которые случайно оказались в сфере обслуживания, по ошибке их допустили к государственным ценностям. Поэтому я считаю своим долгом напомнить руководителям торгующих организаций о том, что наши правила советской торговли никому нарушать не позволено

Е. ЯКОВЛЕВА,
бригадир бетонщиков завода строительных материалов, депутат Тюменского областного Совета.

● Первые итоги навигации

Суда встали под разгрузку

Три недели тому назад был поднят флаг навигации третьего, решающего года пятилетки. В первый же день подошло около десяти барж со строительными материалами, трубами, оборудованием. Суда встали под разгрузку.

Служба районного управления Иртышского речного пароходства сразу же отметила оперативную работу докеров управления производственно-технологической комплектации треста «Нижневартовскжилстрой», СУ-909, орса нефтяников. Хорошо поработали экипажи плавкранов, которыми руководят старшие крановщики В. И. Лабезный, А. И. Воронов, А. Я. Балагин, Н. Г. Носков, комсомольско-молодежная бригада Виктора Щербины.

Похвалы заслуживает руководство УПТК треста «Мегионгазстрой», сумевшее намного лучше по сравнению с прошлыми годами подготовить свою базу к навигации. Это дает возможность обрабатывать суда планомерно и в срок, иные — досрочно. Изменились причалы орса нефтяников. Сделаны швартовые тумбы, бетоные площадки, дороги к ним. Береговая полоса надежно освещена. Теперь грузы можно принимать досрочно.

Но, к сожалению, иначе обстоят дела на причалах СУ-18, базы производственно-технологического обслуживания и комплектации, орса строителей, СМП-553.

Не подготовлена береговая полоса к навигации на причале СУ-18. Служба районного управления ИРПа отказалась ставить к нему суда: в местах швартовки оказались затопленные железобетонные конструкции и даже раскомплектованный трактор ДТ-75.

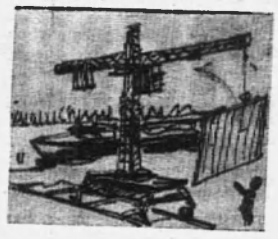

Низкая организация работ на причале базы материально-технического снабжения нефтяников. Отсутствуют подъезды к местам швартовки судов, очень слабо обеспечены тыловые площадки средствами механизации. Как и в прошлые годы бригады докеров работают в одну-две смены. В результате — 80 часов простоя судов в ожидании обработки, за что база заплатила штраф в сумме 470 рублей. И это за девять суток!

Высокий коэффициент использования плавкранов, принадлежащих ИРПу, объясняется очень просто: все экипажи переведены на круглосуточную работу, на сдельную оплату. Нужно последовать этому примеру и речным эксплуатационным базам главков «Тюменьнефтегаз» и «Тюменьнефтегазстрой». Повременная оплата труда крановщиков в этих базах сегодня не способствует увеличению производительности труда. Об этом не раз говорилось на всяких совещаниях, однако все остается по-старому.

Анализ первых недель навигации, составленный службой районного управления ИРПа, заставляет серьезно насторожиться. Судите сами: из всех судов, прибывших за это время, обработано с простоями более половины. Штраф превышает уже 2500 рублей. Из всех клиентов только СУ-909 работает образцово. Ему за досрочную обработку судов выплачено около 200 рублей премии.

Надо полагать, что администрация и партийное бюро всех организаций, имеющих непосредственное отношение к приему грузов, изучив справедливые претензии Иртышского пароходства, сделают правильные выводы и разработают такие мероприятия, которые позволят в кратчайший срок устранить все недостатки на причалах. Каждые навигационные сутки быстротечного сибирского лета должны быть использованы максимально.

Ф. НИКОЛАЕВ.

●●●

ПРЕТЕНЗИИ К РЕЧНИКАМ

Навигация началась, и в адрес дирекции строящихся газоперерабатывающих заводов в Западной Сибири начали прибывать баржи с различным технологическим оборудованием и другими материалами, машинами и механизмами. Чтобы обеспечить своевременную разгрузку, стропальщики базы оборудования были переведены на двухсменную работу.

Но желаемых результатов это мероприятие не дало. Пять суток длилась обработка баржи ПМ-316, пришедшей из Тюмени. И нельзя в этом винить только работников базы оборудования, которые трудятся в настоящее время в нелегких условиях, не имея хорошо оборудованного причала с краном.

Грузы, получаемые дирекцией, идут на сооружение Нижневартовского газоперерабатывающего завода № 1, являющегося директивной стройкой. Поэтому коллектив дирекции прилагает максимум усилий, чтобы своевременно ввести в строй пусковой комплекс завода уже в этом, решающем году девятой пятилетки. И надеется, что руководители Нижневартовского районного управления Иртышского речного пароходства в дальнейшем будут более чутко относиться к заявкам на выделение плавучего крана. Тогда и простоев барж можно избежать, и директивную стройку не будет лихорадить из-за отсутствия оборудования.

Пока же с горечью приходится констатировать иное. Неоднократно обращался начальник базы оборудования В. Д. Крусь и к начальнику управления Г. М. Метелице, и к старшему диспетчеру по погрузочно-разгрузочным работам А. Г. Коробейникову с просьбой выделить плавкран, но ничего, кроме обещаний, от них не получают. А из обещаний, как говорится, «шубы не сошьешь».

И. БАРАНОВ.



В совершенстве изучил за двадцать лет работы двигатели всех марок Иван Кузьмич Половиннин. Вот и сейчас, возглавляя бригаду по ремонту двигателей в Нижневартовской автотранспортной конторе, он отлично справляется со своими обязанностями.

НА СНИМКЕ: И. К. Половиннин.
Фото И. ЯСЬКО.

В горкоме партии

За культуру производства

Как повысить культуру производства, резко сократить аварийность, четко выполнять правила технической и противопожарной безопасности — эти вопросы стали предметом большого квалифицированного рассмотрения на совещании, которое на днях проводил городской комитет партии.

На совещании присутствовали секретари партийных организаций промышленных предприятий. председатели местных комитетов, главные инженеры и инженеры по технике безопасности.

С информацией «Охрана труда и безопасность ведения работ» выступил секретарь горкома КПСС С. Д. Великопольский.

Выступившие затем главный инженер треста «Мегионгазстрой» Б. Л. Барский, начальники отделов техники безопасности обоих нефтегазодобывающих управлений, треста «Нижневартовскнефтестрой» В. А. Агутенков, Д. М. Романенко, В. С. Мороз, технический инспектор обкома нефтяников Г. И. Федотов, начальник районной государственной технической инспекции Г. И. Иванов и другие подробно рассказали о состоянии техники безопасности на предприятиях, о том, что нужно сделать для лучшей организации труда, повышения персональной ответственности каждого за порученный участок работы.

Совету технической инспекции, созданному при райсовпрофе, поручено систематизировать все замечания и предложения, высказанные участниками совещания, разработать конкретные мероприятия и взять выполнение их под постоянный контроль.

И. СОСНОВСКИХ,
зав. промышленным отделом горкома КПСС.

СУРГУТ—В ТРЕТЬЕМ, РЕШАЮЩЕМ

СУРГУТСКИЙ И НИЖНЕВАРТОВСКИЙ РАЙОНЫ СВЯЗЫВАЕТ КРЕПКАЯ ДРУЖБА. НЕДАВНО ПОДВЕДЕНЫ ИТОГИ РАБОТЫ ТРУДЯЩИХСЯ ДВУХ РАЙОНОВ, И НИЖНЕВАРТОВЦЫ ПО ВСЕМ ПОКАЗАТЕЛЯМ ЗАНЯЛИ ПЕРВОЕ МЕСТО. СЕГОДНЯ МЫ ПУБЛИКУЕМ НЕКОТОРЫЕ МАТЕРИАЛЫ КОЛЛЕГ-ЖУРНАЛИСТОВ ИЗ СУРГУТА.

Здесь ничего бы не стояло!

ИМЯ: трест Сургутнефтеспецстрой.

РОД ЗАНЯТИЙ: прокладка дорог сквозь тайгу и через бездонные болота, строительство оснований под кусты скважин для буровиков и прокладка подъездов к ним.

ГОД РОЖДЕНИЯ: 1965-й, время, когда начиналось интенсивное освоение нефтяных богатств Среднего Приобья.

СОСТАВ «СЕМЬИ»: 8 специализированных строительных управлений, 42 комплексных строительных бригады, 22 прорабских участка, всего 1746 человек рабочих, служащих, инженерно-технических работников.

Юбилейный 1972 год для коллектива треста был очень напряженным. Большой объем подготовительных работ был произведен на Самотлоре, на Солкинском и Западно-Сургутском месторождениях. И что интересно, даже в таких трудных условиях подразделения треста намного перевыполнили свои задания. Вместо 84 построено 121 основание под кустовое бурение. В том числе в Сургутском районе сверх 11 плановых построено еще 12 оснований. Вместо 90 километров подъездных дорог к кустам построено 124 километра, в том числе в нашем районе свыше 25 километров, в основном на Федоровском. Объем земляных работ составил 1.725 тысяч кубометров. Из них в Сургутском районе 415 тысяч, а на Самотлоре 670 тысяч кубометров грунта. В основания под кусты и в лежневые основания под насыпные дороги было уложено свыше 250 тысяч кубометров леса. Вот какими громадными цифрами оперировали плановики и экономисты треста, подводя итоги работы в юбилейном году. И результатом этой напряженной деятельности явилась заслуженная награда: Тюменский обком КПСС, исполком областного Совета и областной совет профсоюза наградили коллектив треста за достижение высоких показателей в социалистическом соревновании в честь 50-летия образования СССР Юбилейной почетной грамотой. Среди управлений треста первое место завоевало Нижневартовское ССУ-2, а второе — Сургутское ССУ-1.

В третьем году пятилетки перед нефтеспецстроевцами стоят две важнейшие задачи: сделать все для скорейшего обустройства Федоровского и Аганского месторождений. Кроме этого, будут продолжены работы на Самотлоре и на Правдинском месторождении. И нет сомнений, что программа, намеченная коммунистами треста по дальнейшему развертыванию социалистического соревнования, поможет коллективу с честью справиться с решением стоящих перед ними задач.

Широким фронтом ведутся на нефтяной целине Среднего Приобья работы по вводу новых месторождений в эксплуатацию. Многое еще предстоит сделать. В 34 миллиона рублей оценивается объем работ треста Из них 28 миллионов — на подготовительные работы. Это значит надо построить 130 оснований под кусты, проложить 204 километра лежневых дорог к ним сквозь тайгу, через реки и болота. 24 основания под кусты из этого количества уже готовы, в стадии завершения находятся еще три основания и на 15 полным ходом ведутся работы. Только для сургутских буровиков предстоит построить в этом году 21 основание под кусты скважин и проложить дорогу на Федоровское длиной в 43 километра. Плюс к этому еще 6,5 километра лежневок от Острова до 475-го куста и далее.

Сейчас уже два куста №№ 470 и 475 готовы, но подводит... мороз. Рабочие из ССУ-1 уже построили на Федоровском более 20 километров дороги. Темпы работ неизменно возрастают.

Вот так живет и трудится этот коллектив, рабочая площадка которого растянулась на тысячи квадратных километров сибирской тайги и болот. Трудится упорно, целеустремленно, творчески. И мы еще услышим не раз о их героических делах.

Ю. ЖУЙКОВ.

Впереди комсомольцы

СЕЙЧАС, когда первый энергоблок дал не один десяток миллионов киловатт-часов электроэнергии, внимание всех строителей ГРЭС сосредоточено на участке Уралспецэнергомонтажа.

По инициативе секретаря комсомольской организации Юрия Виберга и при поддержке руководства в бригадах А. Н. Баранова и А. А. Хайтурина были созданы комсомольско-молодежные звенья.

С первых же дней ребята отлично зарекомендовали себя.

ЛУЧШИЕ В МИНИСТЕРСТВЕ

За достижение высоких геологических и производственных результатов — выполнение планов прироста запасов нефти на 125 процентов и открытия четырех новых нефтяных месторождений — Сургутская нефтеразведочная экспедиция награждена дипломом второй степени Главного выставочного зала ВДНХ СССР во павильону «Геология» за 1973 год.

Это единственная в министерстве геологии РСФСР экспедиция, которая добилась такой высокой чести.

Кроме того, серебряными медалями ВДНХ СССР награждены начальник экспедиции Н. М. Морозов, бурильщик Ю. Н. Лазоренко. Бронзовые медали выставки вручены главному инженеру экспедиции В. И. Коломасову, буровым мастерам Н. У. Жумажанову и В. С. Соловьеву.

В сложных природных условиях ведут поиск нефтеразведчики. Эти люди неслучайно заслужили такое право — быть участниками ВДНХ. Каждый на своем месте делает все для того, чтобы закрепить и умножить успехи прославленного коллектива.

В. МУРОВ, начальник отдела кадров нефтеразведочной экспедиции.

КОММЕНТИРУЕТ СПЕЦИАЛИСТ

КАЖДЫЕ СУТКИ — 200 ТОНН

«Большая победа строителей и нефтяников! Нефть с Федоровского месторождения поступила на товарный парк!»

Эту новость редакция газеты попросила прокомментировать начальника производственного отдела нефтегазодобывающего управления им. 50-летия СССР Александра Александровича СЕРОВА.

— Прежде всего, надо напомнить читателям, что а последний день первого квартала со скважины № 66 Федоровского месторождения нефть стала поступать в систему сбора. Ее промежуточный финиш — товарный парк, — сказал т. Серов. — Но напорный коллектор, который был проложен до Федоровки, после опробования заполнен водой. С товарного парка направили нефть по коллектору, чтобы вытеснить воду. Эта операция закончилась успешно. И вот девятого апреля два потока черного золота встретились, соединились. Образовался единый, который под давлением избрал постоянное русло — на товарный парк.

Теперь уже можно смело говорить, что Федоровка завела свой лицевой счет. Каждые сутки со скважины № 66 получаем около двухсот тонн нефти.

НОВЫЕ ЛЭП

В эти дни работники Уральского отделения института Энергосетьпроект приступают к изысканиям трех крупных электролиний в нефтяном Приобье. Более чем на двести километров протянется по правобережью Оби ЛЭП-500 Сургут — Мегион. Несколько «скромнее» будут ЛЭП-220 Усть-Балык — Каркатеево и Каркатеево — Южный Балык.

Среди изыскателей, выехавших на трассы и площадки будущих подстанций, опытные геодезисты—начальник партии Николай Вшивцев, старшие техники Николай Филиппов и Александр Панин, техник-топограф Рудольф Никонов, для которого это первое знакомство с приобской тайгой.

Г. РУСАКОВ, наш внешт. корр.

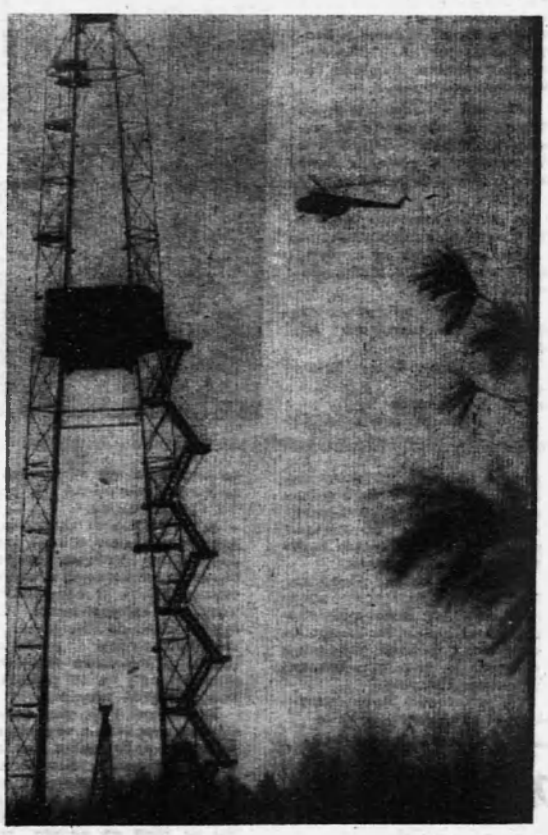

НА ФЕДОРОВСКОМ. Фотоэтюд А. Безымянского.

В родстве с Самотлором

Телеграмма поступила из Тром-Агана. Текст ее был короток: «Включившись в социалистическое соревнование по досрочному окончанию заданий решающего года пятилетки, коллектив Савуйской сейсмической партии досрочно завершил задание трех месяцев Хвилова».

Редакция газеты позвонила в геофизический трест Ханты-Мансийска. К телефону подошел инженер Юрий Александрович ЩЕРБАКОВ.

Партии Хвилова предстояло проложить профили на расстоянии 325 километров. Но суть не в пройденной дистанции — и побольше одолевали сейсмики. Геофизики ведут работы новым методом общей глубинной точки. Почти эксперимент.

Партия работает на Савуйской структуре, примыкающей к Федоровскому месторождению. Хотим доказать, что структура — продолжение младшего брата Самотлора. Надеемся определить наличие нефти вблизи нефтеносных пластов. Новый способ исследования, обработки материалов на электронной машине плюс наша уверенность дадут исчерпывающие данные.

Еще маленькая деталь а работе сейсмопартии. Район по реке Тром-Аган — трудный, болотисто-озерный. Но Хвилов и его боевые помощники сумели организовать людей и добиться производительности труда, превышающей норму по министерству в полтора раза.

Мир ее будней

ЛЕГКОСТИ ее походки могла позавидовать бы любая женщина. Меткости в стрельбе и охотничьей сноровке поучиться можно у Насти любому мужчине. Простоте и непосредственности этой передовой охотницы района позавидует любой знающий ее человек.

Большую часть своей жизни Настя Тевлина провела в тайге. Там, в урмане прадеда, деда и отца, в постоянном соприкосновении с природой любопытная Настенька научилась различать птичьи голоса, одиноко и смело бродить по звериным тропам, из гроздьев рябины и цветов шиповника делать себе украшения. Лесная колдунья, тоненькая и легкая, с черными живыми глазами-бусинками, Настасья навсегда связала свою судьбу с коренной профессией ханты — промыслом зверя.

Я встретила эту женщину в Русскинских. Сюда она приехала за сто верст на быстроногой оленьей упряжке. Нужно сдать добытую пушнину, заготовить кое-что для летнего сезона, да и просто побывать среди людей, увидеться с друзьями и родными. Такие встречи бывают не часто. Но нельзя сказать, что Настя сожалеет об этом. Каждый выбирает в жизни свой путь. Охотница очень привязана к тайге, и суета, однообразие поселковой жизни навевают на нее скуку. А вот в лесу! Там за каждой сосенкой открывается новый большой мир. Мир белки, ежика, муравья, мир женщины-охотницы.

С давних времен женщины ханты кочевали со своими мужьями по тайге. Они были только верными спутницами и помощницами мужчин. Растили детей, кормили семью, обрабатывали шкурки зверей. Но жизнь Насти Тевлиной сложилась по-другому. Она самостоятельно вышла на охотничью тропу и стала в один ряд с мужчиной-охотником. В этом сезоне сдала более двухсот шкурок белки, четыре лисицы. За добросовестный труд Тевлина награждена юбилейной ленинской медалью.

Есть свои маленькие охотничьи секреты, свои орудия лова у Насти. Она предпочитает бить белку, выходя один на один с зорким, красивым и довольно хитроумным зверьком. Меткость глаза и интуиция охотника помогают женщине в работе. В тайге она чувствует себя полновластной хозяйкой и доброй повелительницей. Может, именно эта любовь к одиночеству пока мешает Настеньке завести семью. Или просто еще не встретила она того, о ком мечтается в длинные зимние северные вечера в уютном чуме, затерявшемся в далекой тайге?

Все может быть. А пока Настя Тевлина, охотница из Тром-Аганского промохототделения кооптзверопромхоза, уверенно хозяйничает в тайге, которая навсегда стала ее домом, ее судьбою.

Л. ПЕТРОВА.

6 ИЮНЯ

● 174-ая годовщина рождения великого русского поэта А. С. Пушкина

● 70 лет со дня рождения советского композитора А. И. Хачатуряна



ПУШКИН — НЕ ТОЛЬКО ВЕЛИКИЙ РУССКИЙ ПОЭТ СВОЕГО ВРЕМЕНИ, НО И ВЕЛИКИЙ ПОЭТ ВСЕХ НАРОДОВ И ВСЕХ ВЕКОВ, ГЕНИЙ ЕВРОПЕЙСКИЙ, СЛАВА ВСЕМИРНАЯ...
В. Г. БЕЛИНСКИЙ.

Творчество величайшего русского национального поэта Александра Сергеевича Пушкина ознаменовало целую эпоху в истории культуры и общественной мысли нашей страны. Родоначальник новой русской литературы, основоположник русского литературного языка, Пушкин явился воплощением могучих духовных сил породившего его великого народа, с его свободолюбием, созидательными стремлениями, любовью к родине, высоким гуманизмом.

С первых шагов на литературном поприще Пушкин становится поэтом действительности, чей неподкупный голос «был эхо русского народа». Просветленная верой в нравственные силы человека и народа поэзия Пушкина почти полтора века вызывает в людях гордость и восхищение своей красотой, мощью и мудростью. Значение пушкинского наследия непреходяще. По словам Белинского, «Пушкин принадлежал к числу тех творческих гениев, тех великих исторических натур, которые, работая для настоящего, приуготовляют будущее».

Влияние Пушкина на нашу жизнь, нашу культуру неисчерпаемо, благотворна его роль в воспитании каждого человека, обращающегося к роднику его поэзии. Пушкинское начало живет и в творениях русских классиков прошлого века и в пронизанной замечательным чувством семьи единой советской многонациональной литературе. Пушкина чтят народы всей планеты. Его творчество созвучно их заветным чаяниям — любви к родине, вере в торжество прогресса.

Человечеству близка мечта поэта о «временах грядущих», когда народы, распри позабыв, в великую семью соединятся». Пушкина сегодня справедливо называют нашим современником, участником борьбы за счастье, мир и процветание народов.

Известный советский композитор Арам Ильич Хачатурян родился в 1903 году. Рос в бедной семье переплетчика. Его первые музыкальные впечатления связаны с армянскими народными песнями, которые в раннем детстве он услышал от матери. В 1929 году он поступает на композиторский факультет Московской консерватории, которую через пять лет оканчивает с отличием и занесением на мраморную доску.

Истоки жизнерадостной огненной музыки Арама Хачатуряна—в песенном и танцевальном искусстве народов Кавказа. Обладая редким мелодическим даром, тонким чувством ритма, композитор сочетает в своем творчестве красоту народных мотивов со смелым развитием великих традиций русского классического симфонизма. За скрипичный концерт, балет «Гаянэ» и Вторую симфонию А. И. Хачатурян был трижды удостоен Государственной премии.

Широкой популярностью пользуются его сюиты из музыки к драме Лермонтова «Маскарад», к комедии Лопе де Вега «Валенсианская вдова» и другие.

За «Праздничную поэму» для симфонического оркестра и балет «Спартак» композитор был отмечен Ленинской премией.

Араму Ильичу присвоено почетное звание народного артиста СССР.



НА СНИМКЕ: Арам Ильич Хачатурян.
ФОТО А. Конькова
(Фотохроника ТАСС)

ЧЕЛОВЕК И ПРИРОДА

Разнообразен и богат животный мир нашего района. В тайге можно встретить медведя, лося, росомаху, а по берегам водоемов — ондатру. Все это составляет государственный охотничий фонд и охраняется законом.

Предупреждение браконьеру

К сожалению, находятся еще люди, которые воровским путем, хищнически уничтожают лосей, ловят пушного зверя, стреляют в лебедей. Это браконьеры.

Современный браконьер пытается использовать в своих корыстных целях государственную технику, вплоть до вертолетов. Совести, чувства ответственности перед государством у браконьера нет. Но сколько вор ни ворует, а попадается на скамью подсудимых. Так и браконьер.

На дороге Нижневартовск—Мегион были задержаны водители В. М. Чичаев из тракторной конторы, К. А. Кныщ, В. М. Губачев, В. В. Сорокин из автобазы № 9. В кабинах их машин мы обнаружили ружья, а вот охотничьих билетов у них не оказалось.

Кстати, о ружьях. Продавец Ларьякского торгового предприятия О. Д. Воеводина продавала их лицам, не имеющим охотничьих билетов. Воеводина наказана — она уже бывший торговый работник..

Есть некоторые мало сознательные граждане, которые скупают у браконьеров их «продукцию» и даже перепродают. Р. П Зинченко, например, хотела продать шкурку соболя, но шкурку у нее конфисковали и преподнесли штраф в сумме 50 рублей.

Браконьерам, их укрывателям и пособникам есть необходимость напомнить Указ Президиума Верховного Совета РСФСР от 15 декабря 1972 года. В нем говорится, что охота без надлежащего на то разрешения или в запрещенных местах, в запрещенные сроки, запрещенными орудиями или способами наказывается в административном порядке штрафом до 50 рублей с конфискацией ружей и других орудий охоты.

За уклонение от сдачи государству добытых охотой шкурок ценных пушных зверей, также за незаконную продажу, скупку, обмен и переработку шкурок, невыделанных или выделанных, но не имеющих государственного клейма (штампа), виновные подвергаются штрафу до 50 рублей с конфискацией шкурок.

За эти же действия, совершенные вторично в течение года после применения мер административного воздействия виновные привлекаются к уголовной ответственности и наказываются лишением свободы на срок до одного года или исправительными работами на тот же срок, или штрафом до 800 рублей с конфискацией добытого, ружей или других орудий охоты.

Охота на зверей и птиц, охотиться на которых полностью запрещено, или незаконная охота, причинившая крупный ущерб, либо с применением автотранспортных средств, наказывается лишением свободы на срок до трех лет с конфискацией добытого, ружей и других орудий.

А. КРЮКОВ,
председатель районного общества охотников.
В. МИЦУЛЯВИЧУС,
районный охотовед.

Зам. редактора В. КИСЕЛЕВ.

Реклама. Справки

ПОКАЗЫВАЕТ НИЖНЕВАРТОВСК
(Время местное)
5 ИЮНЯ, ВТОРНИК

16.00 Телеспектакль «Рыжая Алька». 17.40 Для детей мультфильм «Петя на Марсе», «Бодрик», «Зонтик». 18.00 Телефильм «Незаметный человек». 18.40 Фильм. «Встреча в Кремле». 19.00 Передача «В сети политпросвещения». 19.10 Короткометражный худ. фильм «Шел экзамен». 19.30 Док. фильм «Петропавловская крепость». 20.00 Информационный выпуск. 20.10 Фильм «На трассе». 20.30 Передача «По дорогам Самотлора». 20.40 Телеспектакль «На всякого мудреца довольно простоты», II часть. 22.10 Муз. фильм «Пою о Родине моей».

ПОКАЗЫВАЕТ «ОРБИТА»
Время московское

СРЕДА, 6 июня

9.30 Программа передач. 9.35 Новости. 9.45 Для школьников. «Турнир любознательных». 10.30 15 конгресс Международного института театра. 11.00 «Ваше мнение». Ведет передачу О. Доброхотова. 11.50 «Международная панорама». 12.35 «Смок Белью и Малыш». Телевизионный спектакль. 14.00 «Время». Информационная программа. 14.30 Кубок СССР по футболу. Одна восьмая финала. «Спартак» (Москва) — «Динамо» (Тбилиси). 15.25 Трое из «К». Телевизионный многосерийный художественный фильм (ГДР). 1, 2 и 3 серии. 16.50 «Международная панорама». 17.30 В. Маяковский. «О любви». Телевизионный спектакль. 18.15 «Товарищ песня». 19.00 «Время». Информационная программа. 19.30—21.00 «Гусарская баллада». Художественный фильм.

ЧЕТВЕРГ, 7 июня

10.30 Программа передач. 10.35 Новости. 10.45 Для школьников. На приз клуба «Кожаный мяч». 11.15 «Человек и закон». 11.45 «Песни на стихи Р. Рождественского». 12.40 «Жизнь Леонардо да Винчи». Художественный фильм. 1 серия. (Италия). 14.00 «Время». Информационная программа. 14.30 Чемпионат Европы по боксу. 15.35 Трое из «К». 4, 5 и 6 серии. 16.40 Сельская страда. 17.00 Камерный концерт 17.40 Литературные встречи. С. Маршак. 18.25 Открытие Второго Международного конкурса балета в Москве. (В перерыве документальный фильм).

ПЯТНИЦА, 8 ИЮНЯ.

9.00 Программа передач. 9.35 Новости. 9.45 «Ребята из нашей школы». Телевизионный многосерийный художественный фильм. (Польша). 1 и2 серии. 10.25 «Музыкальные встречи». Л. Лядова. 10.55 «Уверенность в завтрашнем дне». 11.10 «В мире животных». 12.20 «Актуальные проблемы науки и культуры». «Физиология мозга и системный подход». Ведет передачу лауреат Ленинской премии академик П. К. Анохин. 12.50 «Жизнь Леонардо да Винчи». 2 серия. 14.00 «Время». Информационная программа. 14.30 Чемпионат Европы по боксу. 15.30 Трое из «К». 7 и 8 серии. 16.20 Премьера телевизионного документального фильма «Индокитай — путь к миру». 17.30 «Мо-лод-цы!» Спортивная молодежная программа. 19.00 «Время». Информационная программа. 19.30 Г. Немченко. «Здравствуй, Галочкин». Телеспектакль.

СУББОТА, 7 ИЮНЯ.

8.00 Программа передач. 8.05 Новости. 8.10 «Ребята из нашей школы». 3 и 4 серии. 8.50 «Здоровье». 9.20 «Музыкальный киоск». 9.50 А. Н. Островский, Н. Соловьев. «Женитьба Белугина». Премьера телевизионного спектакля. 11.45 «Музыкальный турнир». Вильнюс — Ашхабад. 12.45 «Япония — наш сосед». Телевизионный документальный фильм. 13.15 Чемпионат Европы по боксу. 14.00 «Время». Информационная программа. 14.30 Премьера телевизионного художественного фильма «Игра». 15.35 Концерт народного артиста СССР И. С. Козловского. 17.30 Шахта «Северная» .Передача первая. 18.00 «День рождения поэта». 7 Всесоюзный пушкинский праздник поэзии. 19.00 «Время». Информационная программа. 19.30 «Песни алмазных гор». Художественный фильм (КНДР).

ВОСКРЕСЕНЬЕ, 10 ИЮНЯ

8.00 Программа передач. 8.05 Новости. 8.10 Для школьников «Будильник». 8.40 «Ребята из нашей школы». 5 серия. 9.00 Мультфильм. 9.15 «Сегодня — день легкой промышленности». Выступление министра легкой промышленности СССР Н. Н. Тарасова. 9.30 Концерт для работников легкой промышленности. 10.00 Для воинов Советской Армии и Флота. «Командир роты». 11.00 «Клуб кинопутешествий». 12.00 Чемпионат Европы по боксу. 12.30 Продолжение спортивной программы. 14.00 «Время». Информационная программа. 14.30 «От всей души». 16.15 Концерт. 16.55 Международная встреча по футболу. Сборная СССР — сборная Англии. 19.50 «Время». Информационная программа. 20.20 А. Чехов. «Цветы запоздалые». Телевизионный спектакль.

ПРИГЛАШАЮТ НА РАБОТУ:

Управление механизации треста «Нижневартовскжилстрой» —на постоянную работу: токарей, фрезеровщиков, машинистов-сваебоев, машинистов автокранов, машинистов компрессоров, машинистов экскаваторов, машинистов автогрейдеров, ямобура, механика по ремонту и эксплуатации строительных машин, трактористов.

Обращаться по адресу: 2-й участок, управление механизации треста «Нижневартовскжилстрой», отдел кадров. Остановка СУ-909.

Одиноким предоставляется общежитие.

Нижневартовский райрыбкоопа — на постоянную работу: заведующего столовой, шкипера, продавцов, экспедитора.

Обращаться в отдел кадров райрыбкоопа.

●

Мегионский орс на постоянную работу — СРОЧНО: товароведа продовольственных и промышленных товаров со специальным образованием; экспедитора; сторожа.

Меняю двухкомнатную благоустроенную квартиру на первом этаже на равноценную на пятом этаже.

Обращаться по адресу: ул. Омская, 9а, кв. 88.

НАШ АДРЕС: 626444
г. Нижневартовск, Дом Советов

ТЕЛЕФОНЫ: редактора — 0-98, зам. редактора — 0-85, промышленного отдела — 0-85 (2 вн.), ответственного секретаря и отдела писем — 0-87, типографии — 0-87 (2 вн.).

ГАЗЕТА ВЫХОДИТ ПО ВТОРНИКАМ, ЧЕТВЕРГАМ И СУББОТАМ

Нижневартовская типография управления издательств, полиграфии и книжной торговли Тюменского облисполкома

Тираж 8100

Пролетарии всех стран, соединяйтесь!

ЛЕНИНСКОЕ ЗНАМЯ

ОРГАН НИЖНЕВАРТОВСКОГО ГОРКОМА КПСС И ГОРОДСКОГО СОВЕТА ДЕПУТАТОВ ТРУДЯЩИХСЯ ТЮМЕНСКОЙ ОБЛАСТИ

Издается с 4 сентября 1941 года ✦ № 68 [3286] ✦ ЧЕТВЕРГ, 7 июня 1973 г. ✦ Цена 2 коп.

17 июня — выборы в местные Советы

Победителям социалистического соревнования

Постановлением Центрального Комитета КПСС, Совета Министров СССР, ВЦСПС и ЦК ВЛКСМ «О развертывании Всесоюзного социалистического соревнования работников промышленности, строительства и транспорта за досрочное выполнение народнохозяйственного плана на 1973 год» учрежден единый общесоюзный знак «Победитель социалистического соревнования 1973 года» для награждения лучших рабочих и членов бригад, добившихся наиболее высоких трудовых показателей в социалистическом соревновании в данной отрасли.

30 мая Президиум ВЦСПС рассмотрел и утвердил образец знака «Победитель социалистического соревнования 1973 года» и положение о нем.

Определено, что знаком «Победитель социалистического соревнования 1973 года» награждаются лучшие рабочие, колхозники, руководящие и инженерно-технические работники, служащие, мастера, сотрудники научно-исследовательских проектно-конструкторских и других организаций, добившиеся наиболее высоких трудовых показателей во Всесоюзном социалистическом соревновании за выполнение и перевыполнение государственного плана 1973 года.

Награждение знаком будет производиться как по результатам работы за год, так и в течение года — за досрочное выполнение годового задания и социалистических обязательств.

Знаком «Победитель социалистического соревнования 1973 года» награждаются работники предприятий и организаций союзного подчинения — совместным постановлением министерства, ведомства СССР и ЦК профсоюза; работники предприятий и организаций республиканского подчинения — совместным постановлением министерства, ведомства союзной республики и республиканского комитета профсоюза или совета профсоюзов, где республиканского комитета профсоюза нет (по РСФСР — министерства, ведомства РСФСР и ЦК профсоюза); работники предприятий и организаций районного, областного, краевого подчинения, совхозов и колхозов — совместным постановлением обл[край]исполкома и областного, краевого совета профсоюзов.

Ходатайствуют о награждении знаком «Победитель социалистического соревнования 1973 года» администрация, комитет профсоюза и комитет комсомола предприятия, организации, учреждения, колхоза. Списки направляются в соответствующие министерства, ведомства, обл[край]исполкомы.

Вручение знака «Победитель социалистического соревнования 1973 года» будет производиться на собраниях трудящихся. Награжденному вместе со знаком вручается удостоверение установленного ВЦСПС образца. Знак «Победитель социалистического соревнования 1973 года» носится на правой стороне груди и располагается ниже орденов. В трудовой книжке лиц, которые награждены знаком «Победитель социалистического соревнования 1973 года», делается соответствующая запись.



Зинаида Павловна Загуменных впервые названа кандидатом в депутаты городского Совета депутатов трудящихся. Приехав в 1969 году из Тюмени, она поступила в УПТК треста «Мегионгазстрой», где работает по сей день.

Добросовестный работник, активная комсомолка, она пользуется авторитетом товарищей.

НА СНИМКЕ: З. Загуменных.
ФОТО И. Яська.

Встречи с избирателями

В КРАСНОМ уголке ЦНИПРа НГДУ «Мегионнефть» состоялась встреча избирателей с кандидатами в депутаты Ханты-Мансийского окружного Совета Г. В. САБИРОВЫМ и Я. С. ВАГАПОВЫМ.

Собрание открыл секретарь парткома управления буровых работ № 1 М. Т. Парфенюк. Он предоставил слово доверенному лицу — партгрупоргу бригады Левина В. М. Фомину. Владимир Михайлович сказал, что Ганият Валиевич Сабиров работает бурильщиком в бригаде Левина с февраля 1968 года. Его вахта за короткий срок освоила наклонное бурение, первой начала проходку на электроприводе. Личная дисциплинированность бурильщика и его членов вахты, соблюдение технологических правил, применение эффективных методов труда — все это позволяет Сабирову вести работу безаварийно, с ускорением и высоким качеством. В 1972 году вахта Г. В. Сабирова пробурила 13724 метра при плане 8200, заняла первое место в бригаде, выполнив норму механического бурения на 169,5 процента.

Свой опыт бурильщик Г. В. Сабиров передает другим вахтам управления и области через школу передовых мастеров труда, основанную на базе бригады Г. М. Левина. Ганият Валиевич активно участвует в общественной жизни. Он избран членом обкома профсоюза рабочих нефтяной промышленности.

За высокие показатели в труде Г. В. Сабиров награжден орденами Ленина и Трудового Красного Знамени, юбилейной ленинской медалью. Его имя занесено на Доску почета управления и Главтюменьнефтегаза.

Доверенное лицо звеньевой вышкомонтажной конторы А. Г. Никонов отметил, что Ядкара Сахаповича Вагапова он знает по совместной работе более десяти лет. Это лучший бригадир вышкостроения конторы, опытный специалист, активный общественник. Со своей бригадой он трудился на нефтяных промыслах Башкирии, Татарии, Урая. В 1966 году его бригада построила сто буровых, установив всесоюзный рекорд. Еще больших успехов бригада Я. С. Вагапова добилась на Самотлоре — 150 буровых установок за юбилейный 1972 год! Таких рекордов не знала отечественная практика. Сегодня коллектив Ядкара Сахаповича в состоянии построить буровую за одни сутки вместо 14 дней по плану.

За огромный вклад в дело развития нефтяной промышленности почетный нефтяник Я. С. Вагапов удостоен высокого звания Героя Социалистического Труда, награжден двумя орденами Ленина и орденом «Знак Почета», многими медалями Советского Союза.

Доверенные лица В. М. Фомин и А. Г. Никонов призвали избирателей в день выборов отдать свои голоса за верных сынов нашей Родины Г. В. Сабирова и Я. С. Вагапова.

Затем выступили избиратели с наказами. Они просили будущих депутатов позаботиться об ускорении строительства жилья, детских учреждений, клубов и кинотеатров, об открытии химчистки при комбинате бытового обслуживания, дежурного магазина. Населению города необходимы банно-прачечный комбинат, чистая питьевая вода, канализация, средние и высшие учебные заведения.

Г. В. Сабиров и Я. С. Вагапов горячо поблагодарили избирателей за доверие, заверили их, что они, будучи избранными депутатами, приложат все силы и старания для улучшения благосостояния жителей молодого города.

В. КИСЕЛЕВ.

* * *

СОСТОЯЛАСЬ встреча избирателей с кандидатами в депутаты Ханты-Мансийского окружного Совета Е. И. ИВАХОЙ — нормировщицей строительного управления № 13 и Н. П. НЕЖДАНОВЫМ — бригадиром монтажников СУ-44 треста «Мегионгазстрой» на избирательном участке № 17.

Кандидаты в депутаты Тюменского областного Совета В. П. ГОРЧАКОВ — первый секретарь обкома ВЛКСМ, окружного Совета Я. М. МАЛИНСКИЙ — управляющий трестом «Нижневартовскжилстрой» и Г. В. МАСЛЮК—токарь управления механизированных работ № 1 треста «Нижневартовскнефтестрой» встретились со своими избирателями участков № 12 и № 13.

Штукатур-маляр СУ-27 Д. К. НАСИБУЛИНА и машинист сваебойного агрегата НСУ В. Г. МАКШАНЦЕВ — кандидаты в депутаты окружного Совета — встретились со своими избирателями в агитпункте средней школы № 5.

В. ВАСИЛЬЕВ.

* * *

В АГИТПУНКТЕ избирательного участка № 20, находящемся в учебно-курсовом комбинате НГДУ «Мегионнефть», второго июня состоялась встреча избирателей с кандидатами в депутаты Ханты-Мансийского окружного Совета: по Нижневартовскому избирательному округу № 55— с ТАИСИЕЙ ГРИГОРЬЕВНОЙ КРЫСЬКО, врачом-терапевтом Нижневартовской городской больницы, по избирательному округу № 56 — с МИХАИЛОМ НИКОЛАЕВИЧЕМ ШЕПЕЛЕВЫМ, председателем окружной плановой комиссии и с кандидатом в депутаты городского Совета по избирательному округу № 71 ТАМАРОЙ ВИКТОРОВНОЙ ИШКИНИНОЙ, начальником отдела научной организации труда и управления производством треста «Нижневартовскнефтестрой».

Доверенные лица В. С. Островерхова, заведующая терапевтическим отделением городской больницы, В. С. Морозов, электросварщик строительно-монтажного управления № 5 треста «Нижневартовскнефтестрой», Н. В. Косаренко, старший инженер строительно-монтажного управления № 9 треста «Нижневартовскнефтестрой» познакомили избирателей с биографиями кандидатов в депутаты.

В ответных выступлениях Т. Г. Крысько, М. Н. Шепелев, Т. В. Ишкинина поблагодарили избирателей за оказанное доверие и заверили, что они выполнят все их наказы.

В заключение встречи был дан концерт силами участников художественной самодеятельности треста «Нижневартовскнефтестрой».

Н. СУВОРОВ,
зам. агитпунктом.

ИМ ДОВЕРЯЕТ НАРОД

ПЯТЬДЕСЯТ МИЛЛИОНОВ

Огромное количество нефти подарил людям Самотлор с начала его разработки — 1 мая 1969 года — 50 миллионов тонн. Не пройдет и года — и на этом уникальном месторождении будет добыто сто миллионов тонн высококалорийного топлива и ценнейшего химического сырья.

С начала года добыто здесь нефти 13,5 миллионов тонн, 360 тысяч сверх графика. Закачано воды в пласт почти на миллион кубометров больше плана.

Н. ХАЗОВА,
инженер-экономист НГДУ «Нижневартовскнефть» им. В. И. Ленина.

НОВОСТИ

С УСКОРЕНИЕМ

АГАН. Здесь впервые по сильно пересеченной местности без демонтажа перевезли вышку в вертикальном положении с куста № 4 на куст № 3. Это позволило на одну треть сократить срок строительства буровой.

Монтаж оборудования вело комплексное звено И. И. Дроздова под руководством старшего инженера второго вышкомонтажного цеха Т. В. Витко.

✦ ПРОВЕРЯЕМ ВЫПОЛНЕНИЕ ОБЯЗАТЕЛЬСТВ

В СЧЕТ 1974 ГОДА

Бригады специализированного строительного управления № 3 треста «Сургутнефтеспецстрой», возглавляемые Иваном Мартыновичем Лянзбером и Василием Федоровичем Мединцевым, брали обязательство: к 1 июня построить лежневых оснований для кустового бурения скважин и дорог к ним по 51500 квадратных метров.

Срок прошел, и мы поинтересовались: как же идет выполнение обязательств?

На этот вопрос дал ответ заместитель секретаря партбюро **Иван Васильевич Ерофеев:**

— Бригада тов. Мединцева свое обязательство выполнила еще 1 мая и сегодня в ее активе уже 78600 квадратных метров лежневых оснований. Еще больше сделала — 85150 квадратных метров — бригада Лянзбера.

Обе бригады, соревнуясь между собой, работают в счет 1974 года.

А. СМИРНОВ.

Так работает кандидат

Вступая в третий, решающий год пятилетки, бригада Ивана Павловича Капитонова, кавалера ордена Трудового Красного Знамени, брала обязательство: к 25 июня выполнить годовой план, построить на Самотлоре 59750 кв. м лежневых оснований для бурения скважин.

Бригада свое обязательство выполнила досрочно, а коллектив Нижневартовского специализированного управления № 3 треста «Сургутнефтеспецстрой» выдвинул своего лучшего бригадира тов. Капитонова кандидатом в депутаты Нижневартовского городского Совета депутатов трудящихся.

Почувствовав доверие избирателей, Иван Павлович и его товарищи стали работать еще лучше. И вот результат: бригада Капитонова построила уже 95 тысяч кв. метров лежневых оснований.

И. ЕРОФЕЕВ,
заместитель секретаря партбюро.

ПАРТИЙНАЯ ЖИЗНЬ

Политику КПСС одобряем!

ПОСТАНОВЛЕНИЕ апрельского Пленума ЦК —новое свидетельство нашей мирной политики, провозглашенной XXIV съездом КПСС. Вместе со всем советским народом интеллигенция района единодушно, полностью поддерживает ленинскую миролюбивую политику, решения Пленума, деятельность Политбюро и Генерального секретаря ЦК тов. Л. И. Брежнева по обеспечению прочного мира во всем мире и надежной безопасности для советского народа, строящего коммунизм.

Долг учителей города и района — довести до сознания каждого молодого человека нашу ком-

УЧИТЬСЯ КОММУНИЗМУ

мунистическую убежденность. Материалы о 100-летии со дня рождения В. И. Ленина, документы, посвященные 50-летию образования СССР, решения апрельского Пленума ЦК КПСС являются для нас ценнейшим богатством в патриотическом и интернациональном воспитании учащихся.

Сегодня во многих наших школах работают факультативы по общественным дисциплинам. Чаще стали проводиться конференции старшеклассников по общественным наукам, месячники культуры и искусства. С глубоким интересом изучают школьники боевые и революционные традиции старших поколений, идут маршрутами трудовой и боевой славы отцов.

Учащихся интересует история нашего края. Они составляют летописи школ, пионерского движения в районе, освоения нефтяной целины. Мы понимаем, что все газетные статьи, рисунки и фотографии, стихи и книги о покорителях Самотлора скоро станут историей. Поэтому мы тщательно и бережно собираем эти материалы, поддерживаем связь со школами, которые хотят знать о жизни разбуженного края. Недавно наша первая школа подарила делегации школьников Тюмени в качестве сувенира молодой кедр с земли самотлорской.

Мы видим, что школьное дело давно стало делом партийным. Постоянно чувствуем огромную заботу об учительстве, о школе. Новым проявлением заботы об образовании молодежи является решение ЦК КПСС и Совета Министров СССР о передаче денежных средств, заработанных на субботнике 21 апреля 1973 года, на строительство школ в сельской местности.

Шефство предприятий и строек над школами — это тоже одна из важнейших забот партии.

Каждое слово партии учительство всегда бере на свое вооружение. И мы прекрасно понимаем, что для формирования устойчивых познавательных интересов у молодых людей нужны не кратковременные меры, а продуманная система работы. Над созданием такой системы и работают школьные партийные организации. Много нужно еще сделать по вопросам всеобуча и воспитания. Умело поддержать передовой опыт, действовать оперативно, иметь свой почерк в работе, свое лицо — стремление каждого коллектива школы в выполнении общего дела.

За последние годы заметно возрос идейный уровень учителей. Стала системой их работа над произведениями В. И. Ленина, документами КПСС, международного и коммунистического движения. В районе работают политические клубы учителей и семинары политпросвещения. Регулярно проводятся теоретические конференции, слеты молодых учителей. Традицией стали методические семинары. На партийных собраниях коллективы школ обсуждают такие вопросы, как «Учитель и современность», «В. И. Ленин об учителе», «Как ты учишься, учитель» и другие, способствующие самообразованию педагога.

С каждым годом повышается чувство ответственности учителя за качество учебы — своего главного труда, за выполнение ленинского завета: учиться коммунизму. Нам историей поручено участвовать в воспитании нового человека в эпоху острейшего идейного столкновения. И, как сказал Л. И. Брежнев, добиваясь утверждения принципа мирного сосуществования, мы должны отдавать себе отчет, что успехи в этом деле ни в какой мере не означают ослабления идеологической борьбы.

В. ВИНОКУРОВА,
секретарь бюро партийной организации средней школы № 1.

УДАРНИК ТРУДА

Он ударник коммунистического труда и всем своим поведением, отношением к труду, участием в общественной жизни оправдывает это звание. Я пишу о машинисте кустовой насосной станции № 1 Мегионского месторождения — Валерии Табуркине.

Валерий комсомолец, редактор «Боевого листка», хороший художник. Валерия избрали в цехком профсоюза. Остается еще сказать, что Валерий в совершенстве знает свою работу, а трудиться так, что его часто ставят в пример.

Вот он какой у нас, Валерий Табуркин. **М. КОННОВ,**
машинист НГДУ «Мегионнефть».

Окажите

— Положение с обустройством месторождения?

Рим Захарович Цапурин, начальник третьего РИТС НГДУ «Мегионнефть», порылся в папке, достал из нее несколько листов...

— Вас что больше интересует: степень готовности нас, нефтяников, или строителей?

— Строителей.

— Ага. Значит, так... Когда идешь с вертолетной, встречаешь небольшую площадку. Здесь будет размещаться сепарационный узел. Что мы видим там сегодня? Одни сваи. Без обвязки «голов». Когда будут устанавливаться булиты, кому, где достать металл — пока неизвестно. Медленно идет монтаж временной замерной установки, временной насосной станции. Не строится сборный коллектор от скважин №№ 7, 11 к ВЗУ. Короче говоря, мы очень тревожимся за строителей. Да, кстати, вот и прораб пришел.

Познакомились: прораб третьего участка СМУ-11 Анатолий Васильевич Панов.

— Я тут коротко рассказал про ваши дела, — сказал ему Цапурин.

— Выставил, поди, нас в самом черном виде, — с грустью заметил Анатолий Васильевич. — И все норовят о нас, строителях, сказать наперед, чем это сделаем мы. Панов закурил, затем спросил:

Межберг, говорят, прилетел?

— Недавно здесь был, — подтвердил Рим Захарович. — Ругался, что на сепарационном дела не двигаются.

— Они все ругаться мастера. «Дела не двигаются!». А чем я наголовники делать буду? Из дерева, что ли? Прошу металл забросить, пропан, кислород. Ты же не даешь нам вертолет.

Цапурин улыбнулся:

— Я вертолетами не распоряжаюсь. Ты на свое начальство дави...

— На них надавишь! Помнишь, как отправляли кислород нам в начале мая? Послали машину с кислородом в аэропорт, ну и неделю гоняли ее от одной вертолетной площадки до другой. Кого только не просили — напрасно! Ладно, разговорился я тут. Связь есть?

— Есть.

— Если и завтра металл не забросят, придется лететь самому.

Панов встал.

— Прощаться не будем, — сказал он.—Я зайду, и мы поедем вместе к нам.

Когда он вышел, Цапурин заметил:

— Не приведи случай оказаться на его месте. Считай, половина мая прошла, а из сорока километров сборных сетей построена половина. У них то одно, то другое...

В диспетчерскую РИТС зашли куратор окса С. Г. Межберг и инженер из строительно-ремонтного управления В. И. Галич.

— Тебя только спрашивал Панов, — сказал Межбергу Цапурин. — А вот и сам, легок на помине.

Поздоровались. И началось...

Межберг:

— Когда закончишь обвязку свай на сепарационном?

Панов:

— Когда согласуете все конструктивные элементы.

Межберг:

— Я тебе все толком рассказал...

Панов:

— Месяц назад. А мне нужно, чтобы ты был здесь хотя бы раз в три дня.

Межберг:

— У меня кроме Агана еще есть Ватинское и Мегионское месторождения.

Дар Самотлора — в «Дружбе»

ПЕРВЫЙ ИЮНЬСКИЙ ДЕНЬ ТРЕТЬЕГО ГОДА ПЯТИЛЕТКИ ЗАНЕСЕН В ТРУДОВУЮ ЛЕТОПИСЬ КОЛЛЕКТИВА ГОЛОВНОЙ ПЕРЕКАЧИВАЮЩЕЙ СТАНЦИИ НЕФТЯНОЙ МАГИСТРАЛИ «ДРУЖБА» КРАСНОЙ СТРОКОЙ. «ЧЕРНОЕ ЗОЛОТО», ДОБЫТОЕ ИЗ ТАЕЖНЫХ НЕДР САМОТЛОРА, ПОСТУПИЛО НА ПРИЕМ СТАНЦИИ АЛЬМЕТЬЕВСКА — «ДРУЖБА».

Славный трудовой подвиг строителей трансконтинентального нефтепровода Самотлор — Альметьевск увенчан большой победой.

Всего месяц потребовалось, чтобы заполнить гигантскую трассу стальной реки сибирской нефтью и одновременно завершить наладку и пуск оборудования и агрегатов промежуточных насосных станций. Сотни слесарей-монтажников, мастеров огненного шва, механизаторов, изолировщиков, электриков и прибористов монтажных и специализированных управлений страны вложили свое умение и добросовестный труд в прокладку мощной нефтяной трассы.

Наступает торжественная минута — поданы первые тонны самотлорской нефти на отметку нулевого километра «Дружба-1».

Сибирской нефти открывается «Зеленая улица» по стальной магистрали, общая протяженность которой теперь составляет более 7 тысяч километров.

(«Социалистическая индустрия»).



Андрей Романович Пыгатов — один из лучших охотников Нижневартовского коопзверопромхоза. Он промышляет в Корликовских урманах, задание по отстрелу пушного зверя перевыполняет.

Принимает активное участие в общественной жизни. Андрей Романович—депутат Нижневартовского городского Совета. Рабочие и служащие Корликовского промохототделения нынче снова выдвинули кандидатуру товарища Пыгатова в городской Совет депутатов трудящихся.

НА СНИМКЕ: (первый слева) Андрей Романович среди участников районного слета рыбаков и охотников, состоявшегося в Ларьяке.

Фото Ю. ПИВНЯ.

ОТ РАБОТЫ ОТСТРАНЕН

Конституция СССР предоставляет большие права трудящимся. Но в ней записаны и наши обязанности. Каждый гражданин СССР обязан добросовестно трудиться.

Подавляющее большинство моих товарищей, рабочих строительного управления № 44 треста «Мегионгазстрой», честно выполняет свои конституционные обязанности.

Совсем недавно мы сдали эксплуатационникам головную на нефтепроводе Самотлор — Тюмень — Альметьевск перекачивающую станцию. В третьем, решающем году пятилетки нам предстоит закончить строительство автобазы на четыреста машин, ремонтно-механические мастерские и другие не менее важные объекты. Думаю, что мы их сдадим в срок. Однако и беспокоиться есть о чем.

Не все в нашем управлении трудятся с полной отдачей сил. Есть лодыри, прогульщики и пьянчужки. Случается, что на строительной площадке появляется нетрезвый человек. Все это нарушает нормальный трудовой ритм, ставит под сомнение успех выполнения социалистических обязательств.

Партийная организация, построечный комитет уделяют большое внимание укреплению трудовой дисциплины. Проводятся собрания, заседания месткома, товарищеского суда. На планерках бригадиры получают строгий наказ: не допускать в бригадах случаев нарушения трудовой дисциплины, воздавать должное разгильдяям. Бригадиры, в свою очередь, проводят подобные планерки-беседы с рабочими, предупреждая некоторых из них об ответственности за свое поведение, за свое отношение к труду.

Беседы по душам, суровое осуждение товарищей, дисциплинарные взыскания, лишение премий — все это воспитывает людей. К сожалению, до некоторых критика не доходит. Таких отстраняют от работы.

Особый спрос у нас предъявляют к руководителям. Большой или малый руководитель — он всегда на виду у людей, рядовые с него, как правило, берут пример.

Как-то начальник третьего участка В. А. Захарченко явился на работу навеселе. Ему сделали внушение — он снова был замечен во хмелю при исполнении служебных обязанностей. Этот горе-руководитель сейчас отстранен от занимаемой должности.

Быть главным механиком почетно, однако и ответственность велика. И как можно показаться на глаза подчиненным, если от тебя попахивает сивушным перегаром и ты не очень твердо держишься на ногах? А вот наш бывший главный механик В. М. Никулин не постеснялся этого. И горько поплатился. Потерял авторитет, а без авторитета быть на руководящем посту нельзя никак. Никулину показали на дверь. Такие механики, да еще главные, нам не нужны. А кому они нужны? Никому! Пусть пьянчужка не надеется, что он где-то найдет теплое местечко.

Борьба за укрепление трудовой дисциплины приносит неплохие результаты. Если в январе с. г. у нас было 176 прогулов, то в минувшем месяце они сократились в четыре раза.

Н. ЗАЦЕРКОВНЫЙ,
внештатный корр.

Идет посадка картофеля

Совхоз «Нижневартовский» хорошо подготовился к весенне-полевым работам. Пахота и посадка картофеля идут высокими темпами. На Мысовой Меге посадка завершена. Клубни уложены на всех запланированных двадцати пяти гектарах.

Отличились ударным трудом трактористы Марат Амиров и Леонид Теняев, машинисты картофелесажалок комсомольцы Николай Леготин и Виктор Ночуев.

Чтобы выполнить план, совхозу надо занять под картофель еще 15 гектаров, а их затопляет вода. Руководители, специалисты хозяйства изыскивают сейчас землю, чтобы справиться с заданием и получить хороший урожай картофеля.

А. МИТИН.

Рабочая честь... Это гордость за свой коллектив, воспитавший тебя и давший путевку в жизнь. Значит, честь этого коллектива надо свято беречь, приумножать традиции старшего поколения.

Павел Авдасев — молодой токарь четвертого разряда НГДУ «Нижневартовскнефть». В минувшем году на соревновании молодых токарей своего предприятия он занял первое место. И на городских состязаниях он был в числе лидеров. Специалист высокой квалификации, добросовестный труженик, он неоднократно выходил победителем в социалистическом соревновании.

Павел Авдасев включен нынче в делегацию нашего города на предстоящие областные соревнования токарей.

НА СНИМКЕ: П. Авдасев.

Фото В. Евтеева.



ИЗ АГАНСКОГО ДНЕВНИКА

ПОМОЩЬ

Панов:

— Вот и получается: то сваи не по той оси забили, то...

Межберг:

— По какой «не той оси»?

Цапурин:

— Панов тут прав. На сепарационном узле дали отметки по периметру поля вместо семи метров шесть с половиной.

Межберг:

— Причем. тут я, если это ошибка проектно-сметного бюро?

Панов:

— Для этого кураторы и существуют.

Вмешивается Галич:

— Послушай меня, Анатолий Васильевич. Требуется уточнить отметки свайного поля под фундамент временной электростанции. Я был у тебя на площадке. Отметки поставлены не там, где надо.

Панов:

— Как это не так? По чертежу. Вот он, смотри, ось проходит здесь.

Галич:

— Если мы забьем таким образом сваи, то при монтаже дизели окажутся за фундаментом.

Панов:

— Еще один «блин»! А я два дня ухлопал на эту разметку.

...Мы шли с Пановым по разбитой вездеходами и тягачами дороге. Шли в поселок, где будут проживать те, кому предстоит добывать аганскую нефть. «Построим два общежития, РИТС, около сорока коттеджей, водопровод, столовую-магазин, клуб», — рассказывал Анатолий Васильевич.

Поселок показался неожиданно. Из-за стены леса, через рослые кедры желтели двухэтажные дома, а на самом берегу озера Кыртыл-Эмтор — ряды вагончиков, склады, техника.

— Вот этот дом почти готов, — показывал Панов.

На строительной площадке тишина, и на вопрос, «почему?», он объяснил:

— Нет пиломатериала. Просили, но нам отказали. Тогда решили поставить свою пилораму. Лес строевой рядом. Из него все, что угодно, делай: и доску, и брус... Договорились с леспромхозом, послали к нам одну бригаду.

— Короче, сейчас все есть?

— Нет электроэнергии. Когда везли сюда по зимнику передвижную электростанцию, растрясли ее, раскомплектовали.

Подумав о чем-то своем, Панов озабоченно заметил:

— С поселком мы сладим. Но как там? — И он махнул рукой в сторону горы. — Бодота. Надо строить лежневки. Просим у заказчика отдать нам деньги, запланированные для строительства временных дорог, и мы ими распорядимся, как нужно. Отказывает.

Прораб долго жаловался на упрямство заказчика, перечислял то, что срочно нужно: электроды, пропан, сварочные агрегаты, двадцать сварщиков-монтажников, стулья для общежития, телевизор...

— Вот с этим телевизором. Рядом с нами живут дорожники. У них телевизор. Люди это видят и берут меня за горло: «Давай, Васильевич, и нам!». Я до начальства, а те: «Не можем». Но главное, конечно, трубы: сорок восемь километров нужно. Как их доставить сюда, ума не приложу.

... Вертолет улетел в Нижневартовск. Панов говорил на прощанье:

— Критиковать нас, конечно, нужно, но будет больше пользы, если нам окажут помощь. Мы ждем ее.

Ф. БОГЕНЧУК.

Техника, дающая убытки

Известно, что чем лучше загружать технику работой, тем больше получаешь выгоду, то есть повышается коэффициент ее полезного действия. Однако не каждый КПД оправдан. Есть случаи в практике нашего предприятия, когда высокий коэффициент использования техники приносит самые настоящие убытки, и не малые. Как же это происходит?

Вот пример. Получает наше предприятие от тампонажной конторы цементировочный агрегат для опрессовки превентора. Но, закончив эту работу, мы загружаем агрегат снова: ставим его на перекачку раствора из одной емкости в другую.

Оправдан ли в данном случае высокий коэффициент использования техники. Обратимся к цифрам.

Стоимость часа работы агрегата 24 рубля 6 копеек, а стационарного насоса—1(!) рубль 2 копейки. Выходит, что перекачка раствора цементировочным агрегатом обходится управлению в 24 раза дороже, чем насосом.

Есть над чем подумать организаторам производства.

Дело дошло до того, что плановый объём работ, произведенный с помощью тампонажной техники и оплачиваемый Госбанком, составляет по анализу первых трех месяцев текущего года всего 48,5 процента! Сюда входит цементирование колонн — 23,5 процента, цементирование кондуктора — 4,3, опрессовка колонн, превенторов, арматуры — 12,1, разбуривание колодцев — 3,7, прочее — 5,0 процента.

Остальные же 51,4 процента использованного времени затрачено непроизводительно, а именно: на промывки скважин, перекачку раствора, чистку емкостей, на дежурства и ожидания.

Весь этот КПД тампонажной техники принес 183 тысячи рублей убытка нашему предприятию!

Но у нас есть и рационализаторы, сумевшие отказаться от услуг дорогостоящей тампонажной техники, хотя казалось, что без ее помощи все дело станет. Речь идет об опрессовке труб. Товарищи В. Г. Пахомов, Б. С. Горячев, В. В. Шевкопляс и другие сумели найти выход из положения. Итог — 75 тысяч рублей годовой экономии!

А. НИКИТИН,
начальник планового отдела УБР-1.

Навигация третьего, решающего

ВЕСЬ ФЛОТ В ДЕЛЕ

В навигацию третьего, решающего года пятилетки перед коллективом цеха технической эксплуатации флота Главтюменьнефтегаза стоят большие задачи. Нужно перевезти 296 тысяч тонн различных грузов для нефтяников нашего района. Это на 136 тысяч тонн больше, чем в 1972 году.

Администрация, партийная и профсоюзная организации многое сделали для того, чтобы во всеоружии встретить навигацию. Мы отремонтировали 42 единицы самоходного флота, восемь плавкранов и 55 барж.

14 мая по первому требованию наших клиентов начали работать 28 теплоходов и четыре плавкрана, а 15 мая был пущен в дело весь флот.

Хорошо показали себя на ремонте флота и с первых дней навигации капитан НГ-251 Владимир Васильевич Москаленко, караванный капитан Петр Михайлович Петренко, капитан НГ-66 Николай Герасимович Курочкин, капитан-наставник Владислав Алексеевич Баранов, электросварщик Сергей Педченко.

Первыми вышли на разгрузку прибывших судов плавкраны КНГ-20, КНГ-17, где старшими Владимир Яковлевич Василенко и Иван Мездрин. Экипажи этих кранов ежедневно перевыполняют нормы выработки.

Замечу, что кран КНГ-20 на зимнем отстое не был, он работал, разгружал мясо с рефрежератора «Нефтеюганск».

Н. ПОЛУЭКТОВ,
инженер по технике безопасности.

Наука — производству

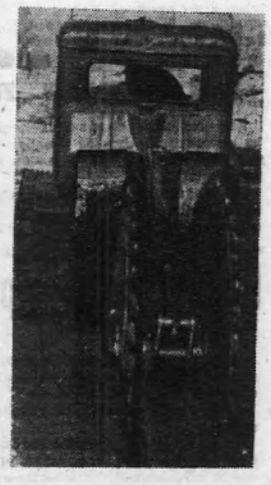

Коллектив особого конструкторского бюро «РАЛСНЕМГ» (разработки льда, снега и мерзлого грунта) Горьковского политехнического института, руководимый профессором А. Ф. Николаевым, спроектировал и изготовил двухдисковую фрезерную машину «ДДФМ-86». Она предназначена для вскрытия магистральных газовых трубопроводов в условиях мерзлых грунтов.

Испытания машины прошли успешно.

НА СНИМКЕ: двухдисковая фрезерная машина «ДДФМ-86» на испытании.

Фото И. Соборовера.

(Фотохроника ТАСС)

Трудовое дело — правое

Эффективные меры борьбы с нарушениями трудовой дисциплины разработаны на каждом предприятии. В них отражена забота о нормальной жизнедеятельности своих коллективов. Они служат предупреждением об ответственности тем, кто мешает выполнению государственного плана. Пьяницам, прогульщикам, лодырям нет места в рабочей семье, честно и бескорыстно отдающей свои силы общему делу.

При анализе работы Нижневартовской вышкомонтажной конторы на первый взгляд может показаться, что особых тревог не должно быть. Объем работ минувшего года, хотя он и был в 2,5 раза выше предыдущего годового плана, выполнен на 108,8 процента. И все технико-экономические показатели заметно улучшены.

Тем не менее тревоги коллектива не беспочвенны. По всем цехам и участкам набралось 132 прогульщика, отнявших у предприятия 461 рабочий день. Надо ли говорить о том, какая нагрузка легла на плечи тех, кто, дорожа честью коллектива, сумел не только выполнить производственную программу, но и значительно перекрыть ее? Ведь вышкостроители сдали буровикам на 28 объектов больше, чем намечалось!

Среди тех, кто сегодня составляет надежное ядро коллектива, бригады Героя Социалистического Труда Я. С. Вагапова и молодого коммуниста В. Ф. Дмитриева, звено И. И. Дроздова, вышкомонтажники А. В. Цветухин и А. П. Еремеев, звеньевой коммунист С. Н. Анцев, инженер-технолог коммунист М. Я. Иванов, звеньевой Г. И. Евдокимов, электромонтер Л. И. Захаров, электрики Е. И. Поздняков и М. Н. Костин, токарь А. Н. Морозов. Их многие десятки, отлично знающих и выполняющих свое дело. И они вправе сказать нарушителям трудовой дисциплины свое категорическое «нет!».

В приказе-постановлении конторы, направленном на укрепление трудовой дисциплины, четко определены все доступные меры дисциплинарного и общественного воздействия на каждого, кто пренебрегает интересами коллектива. И они не остаются на бумаге.

Активизируют свою работу общественные организации. Вот выписки из протоколов

● КРЕПИТЬ ДИСЦИПЛИНУ ТРУДА

заседания товарищеского суда: «За самовольный уход с работы В. Страйтарю вынести общественное порицание», «за невыход на работу М. Шмаеву объявить строгий выговор». «Т. Бакшанову за самовольный уход с работы объявить строгий выговор с последним предупреждением», «за распитие спиртных напитков на рабочем месте В. Борисенко объявить строгий выговор с предупреждением. В случае повторения подобного просить администрацию об увольнении нарушителя с предприятия».

Прогульщики и пьяницы лишаются вознаграждений за общие годовые результаты, частично или полностью — всех видов премий и единовременного вознаграждения за выслугу лет. Их очередные отпуска переносятся на осенне-зимний период. Переносится очередность на получение путевок в пансионаты, дома отдыха, санатории. Каждый случай нарушения трудовой дисциплины и общественного порядка значительно влияет на получение квартир.

Тринадцатой зарплаты лишены В. Зайков, В. Сапогов, Р. Хусаинов, П. Тузовский.

В конторе в этом году ввели в практику выездные заседания местного комитета. На них заслушиваются отчеты начальников цехов и председателей цехкомов о состоянии трудовой дисциплины и воспитательной работы в своих коллективах.

Одним из важнейших мероприятий, проведенных за последнее время администрацией и местным комитетом, явилось избрание цеховых советов рабочей чести. В них вошли передовики производства и лучшие общественники, которые уполномочены принимать решительные меры к нарушителям.

Бережно храня трудовые традиции вышкостроения, коллектив создает нетерпимую обстановку вокруг тех, кто стоит на пути его движения вперед. Включившись во Всесоюзное социалистическое соревнование за досрочное выполнение программы третьего решающего года девятой пятилетки, вышкомонтажники не намерены мириться с нарушениями трудовой дисциплины.

А. ГЕРМАНОВ,
председатель местного комитета вышкомонтажной конторы.

Вытянувшись в длинную цепочку, ребятишки идут по залитому солнцем городу. Так прошло праздничное шествие ребят детских садов нашего города, посвященное международному Дню защиты детей.

Юным гражданам Нижневартовска показали город, Галерею Почета, поздравили с их праздником. В заключение дети посмотрели в Доме культуры «Юбилейный» сборник мультипликационных фильмов.

НА СНИМКЕ: праздничное шествие.

ФОТО И. ЯСЬКО.



◆ ◆

Из досье Касьяна Скребка

ИЗ ГОРЛЫШКА

Мы сидели в Нижневартовском аэропорту, в пассажирском зале, в ожидании рейса на Москву. Мы — это я и теща. В последние минуты «я окружил ее и теплом и заботой», все хотел развеять то довольно скверное представление обо мне, которое я дал повод составить в первый же день ее приезда.

— Сынок, пить хочется, — сказала она. — Сходи в буфет, возьми лимонаду.

Пошел. Взял две бутылки. Спрашиваю у продавца:



— Стаканчик не дадите?
— У нас их нет.
— А как попить?
— Как остальные.

Глянул я — мать честная! — человек двадцать, задрав головы, дуют лимонад прямо из горлышек. Женщины и дети. Парни и мужчины. Один так задрал голову, что даже шляпа упала под ноги.

Приношу лимонад...

— А стакан не взял? — спрашивает теща.

— Нет в буфете стаканов,— отвечаю.

— Чем же они людей поят?

— Из этого... из горлышка.

Глянула она на меня подозрительно и велит:

— Наклонись-ка.

Наклонился.

— Дыхни.

Дыхнул.

— Трезвый. А я-то думала, успел уже пропустить. — Потом уже серьезно начала меня распекать. — Ты чего это вздумал издеваться над старухой? Из горлышка предлагаешь пить? Ни стыда, ни совести у тебя, видно, нет. Пропащий человек, одним словом. Да ты бы подумал, что люди могут сказать! Это я, старуха, и — из горлышка?! В век тебе не прощу такого...

Смотрю на нее, вконец разобиделась моя теща, слезу даже смахнула.

— Да при чем тут я, мама?! Это нужно у руководителей орса нефтяников спросить, почему люди лимонад из горлышка пьют в буфете аэропорта!

— Кто такие? — спрашивает зловещим голосом теща.

— Да много их там, мама.

— Жаль, времени у меня не осталось, а то бы я их самих заставила таким способом утоляться. Передай, вернусь, пусть тогда держатся!

Что я и сделал.

● ●

ВИСЯЧИЕ КРЫЛЬЦА

Как наивны переживания бесподобного перестраховщика Беликова из чеховского рассказа «Человек в футляре» от той серьезности дум, которая вселилась в головы жильцов дома № 76 в первом микрорайоне!

Как только сошел снег, повисли панельные крыльца подъездов в воздухе. Ступишь — дрожат. А что будет, если кто-нибудь вздумает купить пианино и занести его в квартиру?!

ПОСЛЕДНИЙ ЗВОНОК

Навсегда останется в памяти наших восьмиклассников день последнего звонка. С поздравительным словом на торжественной линейке выступила М. И. Кривоножкина — директор школы. Она пожелала ребятам доброго пути и успешной сдачи экзаменов. От имени всех учителей поздравила с последним звонком Г. И. Бойкова — секретарь партийной организации школы.

— Как приятно видеть, что посеянные нами зерна дают хорошие всходы, — сказала она в заключение.

Первоклассники пожелали выпускникам большого светлого пути. В память о последнем звонке учащиеся первых и седьмых классов преподнесли выпускникам подарки. От имени родителей поздравил их Николай Иванович Логинов. Он сказал, что в решающем году девятой пятилетки свой первый экзамен на зрелость нужно сдать хорошо.

Торжественно и взволнованно звучали слова благодарности восьмиклассников своим учителям за их заботу и знания.

Право дать последний звонок предоставили лучшей ученице, бывшему секретарю комсомольской организации Людмиле Суровцевой.

В память о себе выпускники подарили школе книги и посадили деревья в «аллее восьмиклассников».

В. КРЕКЕР,
юнкор, п. Мегион.

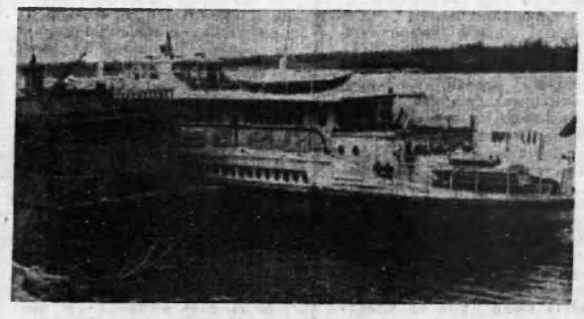

«Глазунов»—агиттеплоход Западно-Сибирского ордена Трудового Красного Знамени речного пароходства. Каждую навигацию он выходит из Новосибирска и идет по местам, где трудятся речники этого управления.

В программе агитколлектива — лекции, концерты художественной самодеятельности, кинофильмы. Аудитория слушателей обширна — механизаторы-речники, обслуживающие Нижневартовск, рабочие, стропальщики. За навигацию «Глазунов» сделает семь рейсов от Новосибирска до Александрова.

НА СНИМКЕ: «Глазунов» пришвартовался к причалу трубной базы на реке Вах.

ФОТО И. Ясько.

✦ СПОРТ

СТАРТУЕТ ФУТБОЛ

В конце мая открылось первенство нашего города по футболу среди производственных коллективов в зачет летней спартакиады райкома профсоюза и горсовета ДСО «Труд».

В первенстве участвует тринадцать команд. Соревнования проводятся по круговой системе.

После первых двух туров лидируют команды аэропорта и НГДУ «Мегионнефть» (по 4 очка). Три очка имеет команда монтажного управления № 15.

Следующий тур состоится 9—10 июня.

А. МАКАРЧЕНКО,
главный судья соревнований.

Зам. редактора В. КИСЕЛЕВ.

ПРИГЛАШАЮТ НА РАБОТУ:

Управление механизации треста «Нижневартовскжилстрой» —на постоянную работу: токарей, фрезеровщиков, машинистов-сваебоев, машинистов автокранов, машинистов компрессоров, машинистов экскаваторов, машинистов автогрейдеров, ямобура, механика по ремонту и эксплуатации строительных машин, трактористов.

Обращаться по адресу: 2-й участок, управление механизации треста «Нижневартовскжилстрой», отдел кадров. Остановка СУ-909.

Одиноким предоставляется общежитие.

◆

Нижневартовское монтажно-наладочное управление Союзнефтеавтоматика на постоянную работу — инженера группы подготовки и организации работ, знающего строительство линейных сооружений связи; инженера по снабжению, стропальщиков (оплата труда сдельная).

Одиноким предоставляется общежитие.

С заявлениями обращаться: 2-й участок, остановка автобуса ВМК. Отдел кадров.

◆

Мегионский орс на постоянную работу — СРОЧНО: товароведа продовольственных и промышленных товаров со специальным образованием; экспедитора; сторожа.

◆

ОРС НГДУ «Нижневартовскнефть» СРОЧНО — поваров, уборщиков, кухонных рабочих, техничек, старшего кассира.

Сургутское среднее профессионально-техническое училище

ОБЪЯВЛЯЕТ ПРИЕМ УЧАЩИХСЯ НА 1973—1974 УЧЕБНЫЙ ГОД

Профессию и аттестат о среднем образовании по отдельным профессиям можно получить за три года обучения в среднем профтехучилище № 17 г. Сургута.

Принимаются юноши и девушки с образованием 8—10 классов.

Зачисленные в училище находятся на полном государственном обеспечении. Иногородним предоставляется благоустроенное общежитие. Успевающим учащимся выплачивается одна треть заработка при прохождении производственной практики. После окончания училища учащиеся направляются на стройки г. Сургута, где к основному окладу выплачивается 70 процентов районного коэффициента и 10 процентов надбавки за каждый год работы, учеба в училище засчитывается в стаж работы.

Желающие учащиеся, обучающиеся по специальности с одно- и двухгодичным сроком обучения, могут продолжать свое образование в вечерней школе.

Училище готовит квалифицированных рабочих по следующим специальностям:

С ДВУХГОДИЧНЫМ СРОКОМ ОБУЧЕНИЯ

Штукатур-маляр — приемный возраст не моложе 15 лет.
Слесарь-сантехник — приемный возраст не моложе 16,5 лет.
Каменщик-монтажник — приемный возраст 16,5 лет.
Столяр-станочник — приемный возраст 16 лет.
Машинист-экскаваторщик — приемный возраст не моложе 16,5 лет.

С ТРЕХГОДИЧНЫМ СРОКОМ ОБУЧЕНИЯ И ПОЛУЧЕНИЕМ АТТЕСТАТА ЗРЕЛОСТИ

Облицовщик-плиточник, мозаичник.
Газоэлектросварщик.
Монтажник конструкций-электросварщик.
Машинист сваебойных агрегатов.
Машинист бульдозера.
Машинист экскаватора.

Приемный возраст в указанных группах не моложе 15,5 лет.

Для поступления необходимо предоставить следующие документы:

Заявление на имя директора, паспорт или свидетельство о рождении, документ об образовании (подлинник), характеристику из школы или с места работы, справку о семейном положении, четыре фотокарточки размером 3х4, медицинскую справку по ф. 286, справку с места жительства.

Заявления принимаются по адресу: Тюменская область, г. Сургут, ГПТУ-17.

ПРИЕМНАЯ КОМИССИЯ.

НАШ АДРЕС: 626444
г. Нижневартовск, Дом Советов

ТЕЛЕФОНЫ: редактора — 0-98, зам. редактора — 0-85, промышленного отдела — 0-85 (2 вв.), ответственного секретаря и отдела писем — 0-87, типографии — 0-87 (2 зв.).

ГАЗЕТА ВЫХОДИТ ПО ВТОРНИКАМ, ЧЕТВЕРГАМ И СУББОТАМ

Нижневартовская типография управления издательств, полиграфии и книжной торговли Тюменского облисполкома

Тираж 8100

Пролетарии всех стран, соединяйтесь!

ЛЕНИНСКОЕ ЗНАМЯ

ОРГАН НИЖНЕВАРТОВСКОГО ГОРКОМА КПСС И ГОРОДСКОГО СОВЕТА ДЕПУТАТОВ ТРУДЯЩИХСЯ ТЮМЕНСКОЙ ОБЛАСТИ

Издается с 4 сентября 1941 года ◆ № 69 (3207) ◆ СУББОТА, 9 июня 1973 г. ✦ Цена 2 коп.

17 июня выборы в местные Советы

ДЕВИЗ БУРОВИКОВ — ДОСРОЧНО

СОРЕВНОВАНИЕ

буровых бригад района за май (проходка в метрах)

Мастер	План мая	Факт.	План года	Обязательства	Факт.
ПЕРЕДОВИКИ					
1. Петров Г. К.	3200	10752	42000	80000	31662
2. Левин Г. М.	4100	9450	45000	75000	33407
3. Громов В. Т.	4100	9338	45000	65000	29051
4. Шакшин А. Д.	3500	7666	45000	60000	30338
5. Глебов В. С.	3000	6075	39000	40000	22726
6. Макар В. А.	1200	2421	17100	18000	10656
7. Ягофаров С. Ф.	3200	6362	42000	50000	23284
8. Китаев В. В.	4100	8028	45000	70000	31580
9. Драцкий Н. Г.	2300	4193	42000	45000	16620
10. Мигунов А. Т.	3700	6348	42000	60000	21399
11. Миронов А. Я.	3700	5080	42000	50000	21960
12. Курбатов А. И.	1470	2010	16300	18000	3562
13. Давыдов Б. М.	3600	4608	41000	50000	19486
14. Хафизов Ф. З.	2000	2456	21700	24000	13293
15. Роман Ю. П.	3600	4277	35000	41000	10702
16. Малыгин С. Л.	1730	2025	19800	23000	9227
17. Щастный В. В.	2200	2427	21000	21700	7829
ОКАЗАЛИСЬ В ОТСТАЮЩИХ					
18. Максаров А. В.	2900	1977	24000	29000	4787
19. Фролов Н. И.	2100	758	32000	40000	12184

В мае наши буровики потрудились особенно хорошо: пробурено эксплуатационных скважин 84 912 метров, что превышает план в полтора раза. И снова впереди славный коллектив Нижневартовского управления буровых работ № 2 (начальник **А. Г. Исянгулов**, секретарь партбюро **А. А. Морозов**, председатель бурового комитета **Р. А. Галимов**). Этот коллектив, имея план 18 тысяч, пробурил 30 855 метров глубоких скважин на Самотлоре. За ним идет старейшее и крупнейшее буровое предприятие Нижневартовска — УБР-1, на счету которого 42 049 метров проходки. План — 27 500.

У буровиков Мегиона показатели скромнее, однако и они радуют: проходка составила там 12 008 метров, что превышает месячный план на 9,2 процента.

На 123 процента выполнен пятимесячный план, пройдено по району уже 311 586 метров.

Повышаются темпы разведочного бурения. Мегионская ордена «Знак Почета» нефтеразведочная экспедиция (начальник Г. Б. Рогожников, секретарь парткома Н. С. Бутенко, председатель разведкома А. М. Безотечество) перекрыла месячный план на 27,3 процента, при этом разведочных скважин пробурено 8912 метров. Справилась с планом и Вахская экспедиция.

Всего геологоразведчики пробурили 11 339 метров, на 2139 больше плана.

Рекорд месячной проходки в нашем районе поставил коллектив кавалера ордена Ленина и Октябрьской революции Григория Кузьмича Петрова, ему и пальма первенства.

Бригада **Г. М. Левина** значительно повысила темпы проходки и с шестого места шагнула на второе. Большой скачок совершили и **громовцы**: в апреле они были на девятом месте.

Обошли своих соперников также бригады **В. С. Глебова, В. А. Макара** и **Б. М. Давыдова**. Ликвидировали отставание коллективы, которыми руководят **Н. Г. Драцкий** и **А. И. Курбатов**.

Не смогли удержать завоеванных в апрельском социалистическом соревновании позиций бригады **А. Д. Шакшина, В. В. Китаева, С. Ф. Ягофарова, В. В. Щастного, А. Я. Малыгина** и **Ю. П. Романа**.

Огорчительно, конечно, когда тебя обходят более сильные и упорные соперники. Но уже совсем плохо оказаться в числе отстающих. Провалили план бригады **А. В. Максарова** и **Н. И. Фролова** — обе из Мегионского управления буровых работ, где начальником **Ю. Д. Логанов**, секретарь партбюро **В. И. Репин**, председатель профсоюзного комитета **А. С. Живаев**.

Вышкомонтажники не ожидали, что буровики такими высокими темпами начнут работать на новом Аганском месторождении, и не успели подготовить для коллектива А. В. Максарова очередной куст № 2. Получился простой. Для бригады Н. И. Фролова вышка была подготовлена, но ее затопило паводковыми водами. Трудности немалые, но их нужно уметь преодолевать. Бригада Фролова перебазировалась с Мегионской на Ватинскую площадь и сейчас наверстывает упущенное. Кстати, о том что нынче будет высокий уровень воды, все руководители были предупреждены заблаговременно.

Усилить темпы необходимо бригаде В. В. Щастного из Вахской нефтеразведочной экспедиции, которая все еще в большом долгу. Имея пятимесячный план в объеме девяти тысяч, коллектив **В. В. Щастного** пробурил всего 7829 метров.

Буровики всегда ревниво следят за вышкомонтажниками. Удовлетворяя их интересы, публикуем небольшую сводку.

Бригадир	План мая	Факт
Вагапов Я. С.	7	13
Лачинов П. И.	6	8
Дмитриев В. Ф.	7	9
Чапланов Е. М.	4	4
Идрисов Р. Н.	2	2

Как видим, все бригады успешно справились с планом. Будем надеяться, что в июне показатели будут еще лучше.

Долг партийных, профсоюзных организаций, администрации вышкомонтажной конторы, управлений буровых работ, нефтеразведочных экспедиций — закрепить успехи, достигнутые в мае, достойно встретить День выборов в местные Советы депутатов трудящихся и впредь работать с опережением графика.

В агитпункте оживленно

Агитпункт избирательного участка № 24. Сюда сейчас обращены взоры всех жителей самого молодого микрорайона города — первого. А избирателей у нас уже немало — более полутора тысяч.

В агитпункте сейчас оживленно. Избиратели сверяют свои фамилии в списках, интересуются трудовой и общественной деятельностью кандидатов в депутаты. А многие приходят просто отдохнуть. К их услугам настольные игры, свежие газеты и журналы, политическая и художественная литература. Агитпункт сейчас стал и лекторием, и концертным залом, и клубом.

Большую подготовительную работу в ходе предвыборной кампании проводят наши агитаторы Р. Бородкина, Р. Ермакова, Н. Логинова. Активное участие принимают в проведении мероприятий Л. Москвина, В. Щукин, В. Якушев. Заслуживает похвалы художественный руководитель Дома культуры «Юбилейный» Н. Бычкова. В период подготовки к выборам силами коллектива художественной самодеятельности «Юбилейного» дважды был поставлен концерт для избирателей.

Подготовка к выборам в местные органы власти — важная политическая кампания. Ее успех во многом зависит от вас, избиратели, от вашего активного участия в ней. Приходите к нам в агитпункт (он расположен в общежитии № 18). Давайте еще раз проверим наши списки, встретимся с кандидатами в депутаты, дадим им свои наказы.

В. РЫЖКОВ,
заведующий агитпунктом избирательного участка № 24.

Центр политической работы

На территории Ватинской автотранспортной конторы сразу бросается в глаза яркая вывеска «Агитпункт» и рядом панно «Избирательный участок № 29». Здесь центр агитационно-массовой и общественно-политической работы. Заведует им И. Ф. Обухов.

Как только засветилась вывеска агитпункта, агитаторы направились к избирателям. Сейчас они сверяют списки, еще раз знакомят людей с биографиями кандидатов в депутаты, с нашей выборной системой, рассказывают о задачах девятой пятилетки. А по вечерам дежурят в агитпункте, отвечают на вопросы избирателей.

Ежедневно в агитпункте проводится какое-либо мероприятие: лекция или демонстрация кинофильма, встреча с кандидатами в депутаты или ветеранами труда, вечера вопросов и ответов или беседы на политическую тему.

Недавно состоялся разговор о визите Генерального секретаря ЦК КПСС, лауреата международной Ленинской премии Л. И. Брежнева в ФРГ. Руководители конторы испытывают чувство гордости за проводимую нашей партией политику мира, политику экономического содружества стран с различным социальным строем. Переговоры Л. И. Брежнева с канцлером В. Брантом, совместное соглашение двух правительств вселяют уверенность, что мир на земле станет более прочным и надежным.

Труженики автотранспортной конторы еще настойчивее будут трудиться над выполнением плана решающего года пятилетки, освоением богатств района, приложат все усилия к тому, чтобы экономическая мощь нашей страны крепла с каждым годом. В день выборов мы будем голосовать за мир, за новых представителей государственной власти, за лучших дочерей и сынов нашей Родины. Мы с гордостью отдадим голоса за наших производственников — шофера автоколонны № 2 С. Пустовалова, инструментальщицу В. Гредусову, начальника эксплуатации Г. Ушара и других.

Н. НИКИТИНА,
шофер Ватинской автотранспортной конторы.
п. Мегион.

Лучший производственник

В агитпункте избирательного участка № 25 состоялась встреча избирателей с кандидатами в депутаты окружного Совета по Нижневартовскому округу № 65 Г. М. Колоколовым и городского Совета по Нижневартовскому округу № 124 Ю. Г. Шереметьевым.

Секретарь бюро партийной организации СУ-909 В. А. Лакупчик, открыв собрание, предоставил слово доверенному лицу Ю. И. Никулину — заведующему ремонтной мастерской управления.

— Я хорошо знаю Гурьяна Михайловича Колоколова, — сказал Ю. И. Никулин. — Он работает газоэлектросварщиком в нашей мастерской. Трудолюбивый, дисциплинированный работник Гурьян Михайлович в совершенстве знает свое дело, с чувством высокой ответственности относится к выполнению порученных заданий. По итогам социалистического соревнования он признан лучшим газоэлектросварщиком управления.

Далее Ю. И. Никулин сказал, что за высокие производственные показатели, добросовестное отношение к труду имя Г. М. Колоколова неоднократно заносилось на Доску почета управления и треста, в Книгу трудовой славы, что он награжден Почетными грамотами, ценными подарками, денежными премиями.

О трудовой и общественной деятельности начальника управления СУ-909, кавалера ордена Трудового Красного Знамени Ю. Г. Шереметьева рассказал председатель местного комитета В. П. Гранкин.

Избиратели высказали ряд наказов.

С ответным словом выступили кандидаты в депутаты местных Советов Г. М. Колоколов и Ю. Г. Шереметьев.

В. ВАСИЛЬЕВ.

Наши передовики

Коллектив участка механизации СУ-18 треста «Спецгазстрой» занимается сварочными и изоляционными работами на Самотлорском и новом Аганском месторождениях.

Сегодня мне хочется назвать своих лучших товарищей, которые, выполняя нормы выработки на 130—180 процентов, достойно встречают день выборов в местные Советы депутатов трудящихся.

Это бригады сварщиков — Леонида Андреевича Дика, изолировщиков — Николая Владимировича Ванурова. Это машинист изолировочной машины Владимир Иванович Дубина, машинист трубоукладчика Василий Лысенко, бригадир слесарей Николай Васильевич Лешуков и шофер Михаил Гарин.

П. ЛЕВШЕНКОВ.



С утра до вечера идут и идут в агитпункт, что в клубе имени 50-летия ВЛКСМ, избиратели. Здесь находится шестнадцатый избирательный участок.

НА СНИМКЕ: заведующая агитпунктом старший инженер НГДУ «Мегионнефть» Валентина Ивановна Ткач знакомит избирателей с Положением о выборах.

Фото И. ЯСЬКО.

ПАРТИЙНАЯ ЖИЗНЬ

Политику КПСС одобряем!

НАШ ТРУД — на благо Родины

Рабочие, инженерно-технические работники и служащие строительно-монтажного управления № 5 треста «Нижневартовскнефтестрой» выражают глубокое удовлетворение решениям апрельского Пленума ЦК, который рассмотрел и одобрил огромную работу, проделанную ленинским Политбюро и лично тов. Л. И. Брежневым по обеспечению прочного мира во всем мире и надежной безопасности советского народа.

Большая и кропотливая деятельность ЦК КПСС, ее ленинского Политбюро и лично Генерального секретаря нашей партии в последнее время привели к значительному улучшению международной обстановки. Благодаря последним визитам и переговорам Н. В. Подгорного в Хельсинки, А. Н. Косыгина в Швеции, Л. И. Брежнева в ФРГ получена реальная возможность заключения договора о коллективной безопасности и сотрудничестве в Европе. За последнее время значительно расширяются экономические, научные и культурные связи с главными капиталистическими странами — США, Японии, Франции, ФРГ.

Постоянно растет экономическая мощь нашей Отчизны и стран социалистического лагеря. Мы, труженики треста «Нижневартовскнефтестрой», отлично понимаем: чем лучше будем трудиться, тем богаче станет наша страна, тем легче разговаривать на мировой арене нашим представителям партии и правительства.

Большие задачи стоят перед коллективом пятого управления в третьем, решающем году пятилетки. Нам предстоит проложить на Самотлорском месторождении нефти 215 километров трубопроводов, 118 километров линий электропередач, построить пять кустовых насосных станций и другие объекты.

Мы прилагаем максимум усилий для выполнения заданий в срок. За пять месяцев текущего года коллектив управления освоил 5600 тысяч рублей капитальных вложений, что составляет 50 процентов к годовому плану. Проложено 126 километров трубопроводов и 52 километра линий электропередач.

Условия работы у нас тяжелые: зимой — морозы, летом — топкие болота. Но коллектив работает с полной отдачей сил и намерен выполнить поставленные перед ним задачи. Но есть трудности и другого характера. Нас плохо обеспечивают проектно-сметной документацией, в частности, по кустовым насосным станциям. Их постепенный ввод предусмотрен с апреля, а документации до сих пор нет, оборудование с завода поступит только в сентябре. Нет труб некоторых диаметров, не хватает фасонины и т. д.

И еще один вопрос меня волнует. Мы хорошо понимаем, что бережное отношение к материалам и оборудованию со стороны рабочих приносит государству большую экономическую выгоду. А вот буровики о сохранности социалистической собственности, об экономии материальных ресурсов не заботятся. Их заслуженно восхваляют за стремление достичь высокой проходки. Но мы, монтажники, видим, в каком неприглядном состоянии оставляют они буровую. Только наша бригада из четырнадцати человек собрала нынче вокруг завершенных бурением скважин шестнадцать тонн металлолома.

Мне хорошо запомнилось выступление первого секретаря Тюменского обкома КПСС Б. Е. Щербины на последнем активе Нижневартовской городской партийной организации. Он отметил, что мы сжились с термином «собирать металлолом» и спрашивается: а кто его разбрасывает?

Мы работаем на освоении самого перспективного нефтяного района, обеспечивающего только в этом году прирост добычи стратегического топлива в размере более пятидесяти процентов от общего плана по стране. Эта ответственная и почетная задача возложена на нас, товарищи буровики, геологи, нефтяники и строители. Умножая богатства Родины, мы участвуем в проведении миролюбивой политики нашей партии.

С. МЕРЗЛИКИН,
слесарь-монтажник СМУ-5 треста «Нижневартовскнефтестрой», член городского комитета партии.



МИННИНУР УЛЬДАНОВА — САМАЯ МОЛОДАЯ РАБОТНИЦА В СПЕЦИАЛИЗИРОВАННОЙ АВТОТРАНСПОРТНОЙ КОНТОРЕ — ЕЙ 23 ГОДА.

ОКОНЧИВ В МИНУВШЕМ ГОДУ ИШИМБАЙСКИЙ НЕФТЯНОЙ ТЕХНИКУМ, ОНА ПО НАПРАВЛЕНИЮ ПРИЕХАЛА В НИЖНЕВАРТОВСК. ТОВАРИЩИ ПО РАБОТЕ ОКАЗАЛИ ЕЙ ВЫСОКОЕ ДОВЕРИЕ, ВЫДВИНУВ КАНДИДАТОМ В ДЕПУТАТЫ ГОРОДСКОГО СОВЕТА ДЕПУТАТОВ ТРУДЯЩИХСЯ.

НА СНИМКЕ: М. УЛЬДАНОВА.

ФОТО И. ЯСЬКО.

КОНФЕРЕНЦИЯ пропагандистов

В связи с окончанием учебного года в системе политпросвещения состоялась городская научно-методическая конференция пропагандистов и лекторов по теме «Пути повышения идейного уровня и действенности партийной пропаганды». С докладом «Ленинские принципы партийной пропаганды» выступил секретарь горкома КПСС В. Д. САЛМИН.

Затем пропагандисты обменялись опытом работы. Руководитель методического совета при горкоме КПСС Ю. П. АРТАМОНОВ выступил с лекцией «В коммунистической идейности — основе успехов партийной пропаганды». Заместитель секретаре парткома НГДУ «Мегионнефть» В. Г. ПОЛЯКОВ рассказал о влиянии политической и экономической учебы на трудовую и общественно-политическую активность тружеников управления. О разнообразии приемов и методов проведения занятий в политшколе рассказал руководитель теоретического семинара треста «Нижневартовскнефтестрой» М. П. НОВИКОВ.

Интересным было выступление руководителя теоретического семинара школы № 4 Е. М. МАЛИНСКОЙ — «Пути преодоления штампа, серости языка и средства для подготовки интересных и содержательных знаний». «Доходчивость, убедительность, правдивость — важнейшие ленинские требования в партийной пропаганде» — такова была теме выступления пропагандиста школы основ марксизма-ленинизма УМ-5 В. П. БЕЛОМЕСОВА. О своем опыте использования на политических занятиях наглядных пособий и технических средств поделилось пропагандист орса нефтяников В. Ф. НИКОЛЕНКО. Секретарь горкома ВЛКСМ К. ЗАМАЛЕТДИНОВ рассказал об опыте и методике комсомольской политучебы.

Лучшие пропагандисты города и района были награждены Почетными грамотами, многим вручены ценные подарки.

В заключение состоялся концерт художественной самодеятельности клуба им. 50-летия ВЛКСМ.

В. ВАСИЛЬЕВ.

● ПО СЛЕДАМ НАШИХ ВЫСТУПЛЕНИЙ

Подвел генподрядчик

15 мая с. г. в «Ленинском знамени» была опубликована сатирическая заметка «Оборван важный кабель». Действительно, кабель связи и телемеханики на Самотлоре между ДНС-2 и ДНС-3 был оборван строителями УМ-9 и СУ-18.

Генподрядная организация (СУ-18) обязана была указать нам места пересечения разрабатываемой траншеи существующими инженерными схемами. Этого не было сделано.

Со своей стороны мы провели с начальниками участков и прорабами необходимую разъяснительную работу о том, как следует принимать от генподрядчика документы, как их оформлять и как разрабатывать траншеи. Нарушения существующих инженерных сетей больше не допустим.

Л. ЕЗЕРСКИЙ,
начальник управления механизации № 9 треста «Тюменьгазмеханизация».

Рыбаки, подтянитесь!

Наступает лето. Для рыбаков начинается самая ответственная пора — летняя путина. С мест поступают сообщения, что на всех рыбодобывающих предприятиях округа заканчивается подготовка к сезону орудий лова, гребного и моторного флота, средств механизации и оборудования цехов. Рыбаки обеспечены всем необходимым для успешного лова по открытой воде.

В решающем году пятилетки по округу запланировано добыть 12300 тонн рыбы, на 237 тонн больше, чем в прошлом году. Эта задача успешно выполняется: план четырех месяцев составляет уже 108 процентов.

Только одно предприятие не сделало вклада в трудовую победу — Нижневартовский рыбозавод, где директором Г. Н. Кожевников, секретарем партийной организации В. И. Ежовский. За четыре месяца нижневартовские рыбаки недодали 160 центнеров продукции. Здесь объясняют это «объективными» причинами: сложная промысловая обстановка, низкий уровень воды, нет хода рыбы, сорвало атармы и т. д.

Да, трудности есть. Но руководители рыбозавода должны знать, что государственный план — непреложный закон, и выполнять его нужно не только в срок, но и с наименьшими затратами. И чем больше трудностей возникает, тем больше предприимчивости и хозяйственной гибкости должно проявлять руководство.

Если неблагополучно складывается местная обстановка, необходимо искать радикальные средства: усилить экспедиционный лов, активизировать деятельность поисковых звеньев, а главное — повысить требовательность к бригадам, рыбакам, звеньям, воспитывать в коллективе чувство личной ответственности за выполнение плана.

Из передовой статьи окружной газеты «Ленинская правда», («Летняя путина», 30 мая с. г.).

Давно минули времена, когда порядочность человеческую определяли принадлежностью к тому или иному социальному сословию и по тому, сколько капитала за душой. Социалистический Октябрь дал России другое — марксистское понятие о ценности человека: чем больше его материальный и духовный вклад на благо других, тем большего почета и уважения заслуживает он. Таких людей представляют к высшим наградам нашей Родины. О них пишут стихи и поют песни. Их избирают в органы государственного управления. Наш рассказ — об одном из таких людей — секретаре Нижневартовского исполкома Совета депутатов трудящихся Сергее Федотовиче Шехиреве, кандидате в депутаты городского Совета.

ТОВАРИЩ

Родился Сергей Федотович, когда Советской власти было уже тринадцать лет. Родился в Уватском районе Тюменской области, в семье Федота Шехирева, потомственного рыбака.

— Семья наша была чисто мужской: шестеро парней. Я самый младший,— вспоминает Сергей Федотович. — Отец одинаково ровно относился ко всем, без поблажек. С измальства приучал ко всякой работе. Любил говорить: «Не работа красит человека, а человек работу».

— Уж это точно: Шехиревы в Увате красны были своим трудом,— подтвердил недавно один мой знакомый, когда мы завели разговор о Сергее Федотовиче. — Бывало, помню, еще в школе: чуть что — учитель в пример ставил братьев Шехиревых. И старательные они, и в помощи кому нужно не откажут.

Четыре класса закончил Сергей, когда над Россией грянула беда. Осиротело село. Ушли на фронт братья. Ушли и не вернулись. После каждой похоронной все больше седели мать с отцом. А мальчишки на селе не по годам взрослели, без намека взваливали на свои плечи семейные заботы. И учились. Жадно, ненасытно тянулись к книгам, к любой работе. В летние каникулы уходил Сергей с отцом на тони, и летело незаметно время...

Вроде и не заметил Федот, как сын стал большим, закончил школу. Сергею нетерпится скорее стать рабочим, но отец свое:

— Ступай дальше учиться. Ремесло выбери сам. Чай один теперь остался в роду. Выходим. Нам, старикам, хватит.

— Какое же ремесло, батя, выбрать?

— А ты чего десять лет-то думал? На фельдшера иди. В киномеханики. Или в лесовики. Вот, Серега, точно: иди по лесному хозяйству. Выучишься, приедешь к нам. Все рядом, на душе спокойней. Мать, видишь, побаливать стала.

— Получилось так, что рядом-то с ними долго не привелось быть, — с грустью уточняет Сергей Федотович.— Закончил лесотехникум и — на четыре года в армию. Вернулся. В лесхоз — лесничим. Там был принят сперва кандидатом, затем членом Коммунистической партии. Потом забрали в райком партии, инструктором. И опять дальние росстани, в Нижневартовск, заведующим организационным отделом райкома партии.

— А секретарем исполкома с какого года?

— С 1969.

— Мы беседуем с Сергеем Федотовичем об этой работе. Не из легких она, а если точнее — то, пожалуй, самая тяжелая; тут, кроме организационных, много технических дел. Человек несведущий может подумать, что секретарь исполкома только тем и занимается, что принимает всякие казен-

● Соревнование зовет вперед

Приняли новые обязательства

Претворяя в жизнь решения XXIV съезда КПСС по созданию в Западной Сибири крупнейшего нефтяного комплекса коллектив Нижневартовского управления буровых работ №1 успешно выполнил социалистические обязательства первых двух лет девятой пятилетки. Дополнительно к плану за этот период пробурено 46,6 тысячи метров. Производительность труда возросла на 37,9 процента вместо 16, предусмотренных на этот период пятилетним планом.

Ударным трудом ознаменовали буровики управления начало третьего, решающего года пятилетки. За пять месяцев пробурено 145625 метров, на 27125 больше плана. Производительность труда по сравнению с соответствующим периодом прошлого года возросла на 17 процентов.

16 мая текущего года коллектив отметил рождение Всесоюзного рекорда коммерческой скорости, который установила бригада Героя Социалистического Труда Г. М. Левина.

Наклонно-направленная скважина глубиной 1910 метров пробурена за 97,5 часа против 314,4 часа, предусмотренных нормами. Скорость составила 14105 метров на станок в месяц.

А недавно мы пробурили миллионный метр проходки со времени основания управления. Но главный наш рубеж впереди. Руководствуясь Постановлением ЦК КПСС, Совета Министров СССР ВЦСПС и ЦК ВЛКСМ «О развертывании Всесоюзного социалистического соревнования», коллектив управления с первых дней включился в борьбу за досрочное завершение задания решающего года пятилетки.

Сейчас, когда накал социалистического соревнования неизмеримо усилился, когда каждый стремится ударным трудом ответить на решение апрельского Пленума ЦК КПСС, мы взвесили свои возможности и решили, что сделать можно больше.

ВКЛЮЧАЯСЬ В СОРЕВНОВАНИЕ ЗА ПРАВО НАГРАЖДЕНИЯ КРАСНЫМ ЗНАМЕНЕМ ЦК КПСС, СОВЕТА МИНИСТРОВ СССР, ВЦСПС и ЦК ВЛКСМ И ДИПЛОМОМ ПЕРВОЙ СТЕПЕНИ, КОЛЛЕКТИВ НАШЕГО УПРАВЛЕНИЯ ОБЯЗУЕТСЯ ПРОБУРИТЬ 315 ТЫСЯЧ МЕТРОВ, ТО ЕСТЬ НА 10 ТЫСЯЧ БОЛЬШЕ РАНЕЕ ПРИНЯТЫХ ОБЯЗАТЕЛЬСТВ.

МЫ ОБРАЩАЕМСЯ КО ВСЕМ НЕФТЯНИКАМ ОБЛАСТИ ПОСЛЕДОВАТЬ НАШЕМУ ПРИМЕРУ, ИСКАТЬ И НАЙТИ НОВЫЕ РЕЗЕРВЫ ДЛЯ СВЕРХПЛАНОВОЙ ДОБЫЧИ НЕФТИ, БОРОТЬСЯ ЗА ПРАВО БЫТЬ ПОБЕДИТЕЛЯМИ ВО ВСЕСОЮЗНОМ СОЦИАЛИСТИЧЕСКОМ СОРЕВНОВАНИИ.

В. ХЛЮПИН,
начальник УБР-1,
М. ПАРФЕНЮК,
секретарь парткома,
М. ДАДАЕВ,
секретарь комитета ВЛКСМ.
М. АТАЯН,
председатель бурового комитета.

Щедрость за счет государства

Из месяца в месяц на нашем предприятии растут транспортные расходы: Только первый квартал принес дополнительных затрат на сумму в 72 тысячи рублей.

У меня нет возможности произвести полный анализ подобного положения дел, но результаты проведенного недавно обследования показали, что одна из причин дополнительных расходов в... щедрости (разумеется, за государственный счет) отдельных работников нашего управления.

Речь идет о приписках в путевых листах. Примеры? Пожалуйста!

Инженер районной инженерно-технологической службы Н. Р. Уразбахтин 22 января приписал шоферам «Уралов» 29-83 и 29-84 семь часов. Ф. З. Батрутдинов был еще добрее — приписал шоферам двух «Уралов» девять часов. И это далеко не единичные случаи.

За приписки с этих товарищей будет взыскано.

В. КОРНЕЕВА,
старший инженер-экономист Нижневартовского управления буровых работ № 1.



● КРЕПИТЬ ДИСЦИПЛИНУ ТРУДА

Повысить и ... объявить выговор

В апреле этого года получил травму рабочий строительного управления № 18 Виктор Иванович Дугин. Обстоятельства этого случая таковы.

8 апреля Дугин вместе с бригадиром Н. П. Семененко под руководством мастера Н. О. Некрасова производили изоляцию трубы пленкой. Машинист трубоукладчика Колесников, покинув рычаги управления механизма, помогал держать рулон пленки.

В это время под действием собственного веса машина стала проседать в грунт. Приподнятая ею труба, опускаясь по кривой, прижала В. И. Дугина к трубопроводу и причинила ему телесные повреждения.

Все это засвидетельствовано в материалах расследования.

Комиссия пришла к выводу, что причинами травмирования были: нарушение технологии, выразившееся в том, что изоляция труб производилась с использованием одного трубоукладчика, тогда как их по правилам при ручной изоляции должно быть не менее двух; отсутствие лежневого настила под трубоукладчиком; нарушение правил техники безопасности машинистом Колесниковым, который покинул рычаги управления.

Комиссия предложила руководству СУ-18 (тт. Белькову и Гильманову) свои мероприятия, направленные на недопущение подобных случаев.

Бельков и Гильманов должны были выполнить их, однако они ничего не предприняли. И даже проверку знаний техники безопасности у инженерно-технических работников не провели до сих пор.

Следовало ожидать, что за нарушение технологии и неудовлетворительный контроль за соблюдением правил техники безопасности старший прораб участка № 2 В. Ф. Греков будет строго наказан. Что же произошло? Приказом № 109 по СУ-18 от 19 апреля 1973 года он переводится ...заместителем начальника управления по производству!! Приказом № 141 от 23 апреля ему объявлен строгий выговор с последним предупреждением как старшему прорабу. Судя по этим приказам в суждениях начальника СУ-18 т. Белькова отсутствует какая-либо логика, последовательность. Может быть он все-таки объяснит, что получил старший прораб Греков: повышение по службе или взыскание?

Г. ФЕДОТОВ.

АВАРИЯ ОБХОДИТСЯ ДОРОГО

За пять месяцев коллектив наш пробурил 145625 метров горных пород, освоил и сдал государству 50 высокодебитных скважин.

Это отличные результаты, но они могли выглядеть еще внушительнее, если бы бригады не допускали аварий и брака в работе.

Одним из типичных недосмотров за эти пять месяцев был прихват бурильного инструмента при бурении под кондуктор. Из шести бригад такую ошибку допустили бригады мастеров В. Громова, Ю. Романа, А. Мигунова, Г. Левина. Проанализируем обстоятельства, при которых случались аварии.

В буровой бригаде мастера В. Громова на скважине № 3076 прихват инструмента произошел при забое 80 метров. Причиной явилось следующее: забуривание скважины было начато с неподготовленной емкостной системой — глинистый раствор не разбили после длительной остановки, переходы между емкостями не отогрели. Бурильщик В. Ф. Сазонов, оставив бурильный инструмент на забое без движения в течение часа, производил чистку желобов от шлама.

Итог печален — на ликвидацию аварии бригада затратила 78 часов, израсходовав при этом много дополнительных материальных средств.

20 апреля на скважине № 6034 произошел прихват инструмента на глубине 122 метра в бригаде мастера А. Мигунова.

Перед замером кривизны бурильщик В. Сенченко, не промыв скважину, отвернул квадрат, нарастил две одиночки, допустил инструмент до забоя и оставил его «в покое» на время замера угла и азимута искривления через бурильный инструмент. Замер длился 55 минут, и все это время инструмент ни разу не расхаживался. После инклинометрических работ был навернут квадрат и пущены один за другим оба насоса У8-4, в результате чего осевший шлам спрессовался, давление возросло до 180 атмосфер и получился разрыв пласта.

Бурильщик В. Сенченко работал в присутствии бурового мастера А. Мигучова и технолога Е. Шевякова и тем не менее никто из них не принял никаких мер для пресечения нарушений технологии бурения...

Потери времени — шесть суток!

В этой же бригаде в январе «отличился» другой бурильщик — И. Василенко. При сборке турбобура он не закрепил надлежащим образом шпиндель, в результате при бурении шпиндель отвернулся и остался в скважине. Аварийное время равно десяти часам.

Здесь причиной аварии является нарушение бурильщиком производственной дисциплины: на буровой не работал пневмозакрепитель, а приступать к работе при неисправном оборудовании он не имел права.

В бригаде мастера Б. Давыдова на скважине № 3074 бурильщик Р. Г. Каримов допустил две аварии. Уронил «свечу» в скважину после выброса инструмента перед спуском эксплуатационной колонны. На ликвидацию этой оплошности понадобилось 48 часов. Вторая ошибка, допущенная бурильщиком, заключается в следующем: после очередного долбления при подъеме бурильного инструмента последний был заклинен выпавшими сухарями из пневматических клиньев. В этой же бригаде вахта бурильщика Н. Н. Молостова упустила шаблон при спуске эксплуатационной колонны.

До курьезов дошло дело в бригаде мастера В. Китаева. Бурильщик В. Д. Семенов, приняв вахту на скважине № 4563, встал на подставку, которая, опрокинувшись, задела и включила воздушный кран управления. Пневматические клинья поднялись, и колонна длинной 52 метра «улетела» на забой. На ликвидацию аварии бригада потратила 24 часа. Причина — небрежность.

Халатное отношение к работе подводит и освоенцев. В бригаде мастера В. Гулина, например, при спуске насосно-компрессорных труб в простреленную скважину бурильщик В. Вевилов допустил полет инструмента, не закрепив трубы в резьбовом соединении.

Как показывает анализ, причинами аварий, в первую очередь, являются халатное отношение к своим обязанностям и неграмотные действия бурильщиков — главных и ответственных исполнителей всех производственных операций. Вывод из этого должны сделать они сами.

В. ШИКИН,
старший инженер ПТО Нижневартовского управления буровых работ № 1.
Н. КУЗНЕЦОВ,
мастер по сложным работам.

СЕКРЕТАРЬ

ные бумаги да ставит подписи. А на нем лежат очень ответственные обязанности: работа с депутатами и с постоянными депутатскими комиссиями, с исполкомами поселковых и сельских Советов, подготовка заседаний исполкома и сессий, контроль за выполнением их решений, вся предвыборная кампания.

— Кроме того, — дополняет Сергей Федотович, — я отвечаю еще за работу постоянной комиссии по соблюдению социалистических законов. Не мне также лежит контроль за работой таких общественных организаций, как ДОСААФ, ОСВОД, охотобщество, горсобес и другие.

— Какую работу, например, проделала комиссия, которой вы руководите?

— Перечислять все много времени потребуется. Скажу о главных направлениях. Это проверка работы с письмами и жалобами трудящихся в строительно-монтажном управлении №5 и в Нижневартовском леспромхозе, о соблюдении паспортного режима в нашем районе, о том, как выполняется Указ Президиума Верховного Совета СССР «Об усилении борьбы с пьянством и алкоголизмом», о работе народного суда и т. д.

— Очевидно, приходят к вам письма с разными просьбами о помощи? Какие вы принимаете решения?

— Зимой пришло мне письмо из Корликов. Жители писали, что в магазине нет свежемороженой рыбы. Связался с председателем Корликовского сельсовета, сообщил ему о жалобе. Рыба в тот же день поступила в магазин. Вопрос, в общем-то пустяковый. Но за ним — люди. Когда дело касается улучшения обслуживания — мелких вопросов нет. Помогли мы и Ларьякскому сельскому Совету: по нашей настойчивой просьбе облисполком выделил для отделки здания сельсовета дополнительные средства.

Договорить нам не дали...

— Товарищ секретарь, — позвали Сергея Федотовича,— мы из Мегиона. Председатель и вот... секретарь избирательной комиссии.

— Слушаю вас. Присаживайтесь.

Делать нечего, нужно уходить. У секретаря исполкома нет свободной минуты в дни предстоящих выборов.

Ф. НИКОЛАЕВ.



ЛЬВОВСКАЯ ОБЛАСТЬ. Знак качества присвоен буровому долоту Дрогобычского долотного завода, предназначенного для проходки твердых пород. Повышенную стойкость ему придают зубцы, изготовленные из твердого сплава и размещенные в шахматном порядке.

На снимке: техник-конструктор комсомолка А. Г. Пешкова с инструментом.

(Фотохроника ТАСС)

✦ СПОРТ

НА КОВРЕ — ЮНОШИ

В спортивном зале Дома культуры «Юбилейный» проходило личное и командное первенство по классической борьбе среди юношей детской спортивной школы ДСО «Труд» и школ города Нижневартовска, посвященное Дню советской молодежи.

В соревновании участвовало более ста юных борцов и сборные всех пяти школ города.

Звучит команда, и под аплодисменты многочисленных зрителей четким строем входят в зал борцы.

Председатель городской федерации борьбы А. П. Кауртаев напутствует участников и объявляет соревнования открытыми. Право для подъема флага общества «Труд» предоставляется Виктору Купцову, занявшему третье место на междугородном турнире на приз легендарного разведчика Н. И. Кузнецова, проходившем в Тюмени. С приветственным словом от имени молодежи выступает секретарь горкома комсомола К. Замалетдинов.

Начинается самое интересное — жаркие схватки на ковре. Ребята прилагают все усилия, все свое мастерство, чтобы положить противника на лопатки. И право же, на глазах некоторых были слезы: так переживали свои неудачи ребята. В этом и есть прелесть спорта: надо уметь переживать радость победы и горечь поражения.

Отличную борьбу показали братья Саша и Рафик Трапизнян из школы № 2, оба ставшие победителями в своих весовых категориях.

Очень сильные борцы подобрались в весовой категории до 56 килограммов. Уверенно шел к финалу Юрий Кудря из школы № 4, победивший уже известных участников областных соревнований В. Шульгина и В. Иваху. Однако в схватке за первое место он проиграл более молодому Саше Никулину из школы № 5, который и стал победителем соревнований. Первое место в весе 47 килограммов занял А. Сенчилов.

В командном первенстве, как и в прошлом году, первое место заняли юные борцы школы № 2, второе место за школой № 5, отставшей от лидера всего на три очка. Третье место за четвертой школой. Капитаны команд-победительниц на торжественном закрытии соревнований получили призы и дипломы. Их вручали члены оргкомитета и ветераны Отечественной войны.

Флаг соревнований опущен. Мы поздравляем ребят с началом летнего спортивного сезона, желаем набраться здоровья и сил. Приглашаем их в наши секции на занятия прекрасным и мужественным видом спорта — классической борьбой, которая по-настоящему воспитывает человека.

Л. ЛУКИН,
мастер спорта СССР по классической борьбе.

ИЗ СУМКИ ПОЧТАЛЬОНА

О ЛЮДЯХ ХОРОШИХ

ЗОЛОТЫЕ РУКИ

Много замечательных тружеников, активных общественников есть в Нижневартовской автотранспортной конторе. И мне хочется хоть коротко рассказать о некоторых из них.

Вот Нина Герасимовна Фирсова. Работает здесь мастером после окончания техникума. Молодая, энергичная, она отлично выполняет свои обязанности. Большим авторитетом пользуется Нина Герасимовна, и коллектив избрал ее народным заседателем городского народного суда.

О Валерии Марковиче Башинском говорят: «Золотые руки». И верно, умеет работать этот кузнец, за что ни возьмется, сделает так, что залюбуешься.

За плечами Валерия Марковича большая жизнь, он защищал нашу родину от немецко-фашистских захватчиков, награжден орденами и медалями Советского Союза. И в мирное время работает так, что Родина не раз отмечала его заслуги. Есть у него орден «Знак Почета» и юбилейная медаль в ознаменование 100-летия со дня рождения В. И. Ленина.

Своим опытом ударник коммунистического труда Валерий Маркович охотно делится с молодежью. Сейчас он передает свое мастерство помощнику, молотобойцу Николаю Золотовину.

Только хорошее могу сказать о молодом электрике коммунисте Владимире Арефьеве. Он тоже ударник коммунистического труда, коммунист, член цехового комитета профсоюза, редактор цеховой стенной газеты.

Чистота и порядок в аккумуляторном цехе. Там работают Александр Кириллович Одегов и Юрий Васильевич Алексеев. Добросовестные работники, хорошие товарищи.

М. КОННОВ,
рабкор.

Односторонний тротуар

Проезжая часть улицы от городской поликлиники до дома культуры «Юбилейный» в Нижневартовске никогда не бывает свободной, по ней в оба конца плотно идут потоки автомашин. Перейти улицу не так-то просто, а переходить надо: тротуар построен только с одной стороны.

Очень неудобно, когда пешеходная дорожка сделана с одной стороны дороги.

На этом участке расположены территории солиднейших трестов — «Мегионгазстрой» и «Нижневартовскнефтестр о й ». Им, как говорится, и карты в руки. Разве не могут они совместными усилиями построить один тротуар? **И. СЕРГЕЕВ.**

Огнетушитель не заряжен!

Все больше жилых домов и производственных объектов появляется в Нижневартовске, Мегионе, на месторождениях нефти. Естественно, нужны огнетушители. Они есть, но вопрос в другом: где их зарядить?

Углекислотные мы отправляем для этой цели в Тюмень.

Сейчас в районе организуется добровольное пожарное общество. Может быть, оно и займется перезарядкой огнетушителей?

И. КАЧУР,
ст. инженер специализированной автотранспортной конторы.

НАХОДКА

Мой сын — Марат Самигуллин, играя на территории совхоза, нашел деньги. Сумма большая, более ста рублей. А куда их передать — не знаем. Решили обратиться в газету.

Пусть утерявший деньги зайдет к нам по адресу: ул. Зырянова, дом № 20, квартира № 4. Если дома меня не будет, я рядом, в конторе совхоза.

Ф. САМИГУЛЛИНА,
комендант совхоза.

Навстречу Всемирному фестивалю

ТАДЖИКСКАЯ ССР. Ансамбль «Лола» — лауреат премии Ленинского комсомола Таджикистана. С его творчеством хорошо знакомы и рабочие промышленных предприятий, и сельские труженики республики. А недавно коллектив сформулся из гастрольной поездки в Узбекистан.

Народные танцы Таджикистана увидят нынешним летом участники X Всемирного фестиваля молодежи и студентов в Берлине. Артисты ансамбля начали репетировать программу, которую они повезут в столицу ГДР.

НА СНИМКЕ: танец джигитов.

Фото Р. Позднякова
(Фотохроника ТАСС)



Теплая ясная погода стоит на Черноморском побережье Кавказа. Сочинские санатории, пансионаты и дома отдыха гостеприимно принимают трудящихся, приезжающих сюда со всех концов страны.

В санатории «Мацестинская долина» отдыхают (слева направо)— преподаватель Г. И. Мирошникова, слесарь-котельщик А. Р. Краукулис, механик холодильных установок В. В. Маклашев, лаборант С. Т. Свиридова, преподаватель Т. И. Гриднева и шофер В. В. Осипов.

Фото И. Григорова (Фотохроника ТАСС)



ГДЕ ЭТА УЛИЦА?

Сначала я мысленно произносил эти слова из популярной песенки, бодро вышагивая по Нижневартовску в поисках моей возлюбленной, внезапно сменившей место жительства. Потом негромко стал произносить их вслух. Потом запел. Потом закричал:

— Где эта улица, где этот дом?

Где эта барышня, что я влюблен?

Закричал я, значит, завертелся, словно шар голубой возле одинаковых нижневартовских домов, на которых не обозначены ни номера, ни названия улиц.

Что орешь?—грозно остановил меня страж порядка. Я ему по инерции:

— Где эта улица? Где этот дом?

— Дыхни!

— Товарищ милиционер,—охрипшим голосом обратился я к нему, сделав полный выход по системе йогов.— Вот адрес, помогите разыскать Наташу.

— Понятно,—тихо сказал милиционер, вздохнул и дал мне полезный совет:

— Вот что. Сегодня отдыхайте, а завтра утром идите на почту. В нашем городе только почтальоны каким-то чудом отыскивают своих адресатов.

— Спасибо. А на какое отделение связи мне пойти?

— Гм... Начинайте с первого. Потом—на второе, на третье, на четвертое. По порядку. И будет все в порядке. Счастливой встречи!

Поблагодарил я милиционера. Душа снова запела. Но сам я молчал: охрип окончательно.

На вторые сутки, знаками объясняясь с почтальонами, я все-таки постучал в заветную дверь. В любви объясняться тоже на пальцах пришлось. А что из этого получилось... Лучше не рассказывать. Дар речи, правда, через неделю обрел, а вот Наташу потерял.

Касьян СКРЕБОК.

Зам. редактора **В. КИСЕЛЕВ.**

Приглашают на работу:

Нижневартовское монтажно-наладочное управление Союзнефтеавтоматика на постоянную работу — инженера группы подготовки и организации работ, знающего строительство линейных сооружений связи; инженера по снабжению, стропальщиков.

Одиноким предоставляется общежитие.

С заявлениями обращаться: 2-й участок, остановка автобуса ВМК. Отдел кадров.

●

Мегионский орс на постоянную работу — СРОЧНО: товароведа продовольственных и промышленных товаров со специальным образованием; экспедитора; сторожа.

●

СМУ НГДУ им. В. И. Ленина на постоянную работу: трактористов, экскаваторщиков, шофера на УАЗ—452, слесаря-аккумуляторщика, дежурного электрослесаря, мастера на строительный участок.

Обращаться в отдел кадров с 9-00 до 18-00 часов ежедневно.

●

Автобаза № 5 треста «Нижневартовскжилстрой»: техника производственно- технического отдела со специальным образованием и практикой работы.

Обращаться по адресу: 2-й участок, автобаза № 5.

●

СМУ НГДУ «Нижневартовскнефть» им. В. И. Ленина на постоянную работу **СРОЧНО**— секретаря-машинистку, штукатуров-маляров, плотников.

Обращаться в отдел кадров СМУ с 9-00 до 18-00 часов ежедневно.

НАШ АДРЕС: 626444
г. Нижневартовск, Дом Советов

ТЕЛЕФОНЫ: редактора — 0-98, зам. редактора — 0-85, промышленного отдела — 6-85 (2 зв.), ответственного секретаря и отдела писем — 0-87, типографии — 6-87 (2 зв.).

ГАЗЕТА ВЫХОДИТ ПО ВТОРНИКАМ, ЧЕТВЕРГАМ И СУББОТАМ

Нижневартовская типография управления издательств, полиграфии и книжной торговли Тюменского облисполкома

Тираж 8100

Пролетарии всех стран, соединяйтесь!

ЛЕНИНСКОЕ ЗНАМЯ

ОРГАН НИЖНЕВАРТОВСКОГО ГОРКОМА КПСС И ГОРОДСКОГО СОВЕТА ДЕПУТАТОВ ТРУДЯЩИХСЯ ТЮМЕНСКОЙ ОБЛАСТИ

Издается с 4 сентября 1941 года ✦ № 70[3208] ✦ ВТОРНИК, 12 июня 1973 г. ✦ Цена 2 коп.

17 июня — выборы в местные Советы

Наказы выполним

В агитпункте избирательного участка № 20 вторая встреча избирателей с кандидатами в депутаты Нижневартовского городского Совета. Присутствовали кандидаты в депутаты Палагея Емельяновна Игнатьева — изолировщица СМУ-1 треста «Нижневартовскнефтестрой», Адам Васильевич Алексеевец — слесарь-монтажник этого же управления, Юрий Дмитриевич Шалаев — автокрановщик управления механизированных работ № 1, Анатолий Васильевич Пантюшенко — бригадир сантехников строительно-монтажного управления № 9.

Доверенные лица — нормировщик СМУ-5 А. П. Бокова, слесарь-монтажник Я. С. Князев, автокрановщик УМР-1 Н. В. Морозов, слесарь-сантехник СМУ-9 Е. Р. Попп — ознакомили избирателей с трудовой и общественной деятельностью кандидатов в депутаты, призвали всех присутствовавших на собрании в день выборов отдать свои голоса за кандидатов блока коммунистов и беспартийных.

Избиратели дали наказы своим будущим депутатам. Они просили улучшить работу домоуправлений и жилищно-коммунальных контор, которым необходимо создать домовые комитеты, организовать субботники по озеленению улиц города, очистке территорий от мусора, систематически поддерживать санитарное состояние микрорайонов, своевременно производить ремонт домов и т. д.

Избиратели предложили закончить нынче строительство стадиона против магазина № 1, очистить берег Оби на участке от причала до гостиницы «Самотлор» для культурного отдыха горожан.

Кандидаты в депутаты П. Е. Игнатьева, А. В. Алексеевец, Ю. Д. Шалаев и А. В. Пантюшенко поблагодарили избирателей за доверие, заверили их, что они, будучи избранными депутатами, постараются выполнить все наказы, вместе с общественностью будут заниматься вопросами благоустройства города, сделают его еще более красивым.

Н. СУВОРОВ,
заведующий агитпунктом избирательного участка № 20.

* * *

В Мегионе на избирательных участках № 28, № 29 и № 31 кандидаты в депутаты Ханты-Мансийского окружного Совета: Нина Петровна Коробейникова — учитель Мегионской средней школы, Александр Сергеевич Бесперстов — прокурор округа и Лидия Ивановна Смирнова — работница СУ-920 — встретились со своими избирателями. Те наказы, которые им были даны на встречах, будущие депутаты обязались выполнить.

В. ПАШКОВ.

Монтаж новых насосов

На Самотлоре, на кустовой насосной станции № 1, начался монтаж новых насосов марки ЦНС-500-190. Они в три с лишним раза мощнее обычных, и выпуск их только начался в нашей стране.

В НГДУ «Нижневартовскнефть» получены лока три таких насоса, в июле они будут пущены в эксплуатацию и начнут закачивать воду в пласт.

А. МИТИН.

ИТОГИ УЧЕБНОГО ГОДА В СИСТЕМЕ ПОЛИТПРОСВЕЩЕНИЯ

Сила партийной пропаганды

В. САЛМИН, секретарь горкома КПСС

Владимир Ильич Ленин четко определил место пропагандиста, систему идеологической работы, ее основные цели и задачи, формы и методы. Идеи В. И. Ленина о принципах партийной пропаганды продолжены XXIV съездом КПСС. Он нацелил партийные организации на дальнейшее усиление идеологической работы, потребовал поднять уровень ее руководства, неустанно совершенствовать коммунистическое воспитание масс.

Выполняя эти задачи, партийные организации города и района стали более эффективно руководить политическим образованием коммунистов и беспартийного актива. Вопросы учебы регулярно выносились на партийные собрания и заседания парткомов. На них главным образом обращалось внимание на методическую сторону ведения занятий, на их эффективность.

Назначение пропаганды состоит в том, чтобы учитывая и распространяя передовой опыт, показывать трудящимся, как строить коммунизм. Вся пропаганда коммунизма, говорил В. И. Ленин, должна быть поставлена так, чтобы дело свелось к руководству практически государственным строительством.

Правильно понимают свое назначение пропагандисты Н.И. Лисовский (СУ-13), В. П. Беломесов (УМ-5), А. Н. Жданов (цех теплоснабжения), А. Н. Осипов (нефтеперекачивающая станция) и многие другие. Они добивались, чтобы полученные знания слушатели использовали в идеологической работе, в своих практических делах по выполнению планов решающего года пятилетки.

Коллектив УБР-2 успешно справляется с производственными заданиями. Труженики НГДУ «Нижневартовскнефть» добыли в 1972 году 1143,8 тысячи тонн нефти сверх плана. Производительность труда здесь увеличилась на 18,3 процента. Введено в эксплуатацию 159 нефтяных скважин при плане 128. В этом немалая заслуга пропагандистов-коммунистов В. А. Корнеевой, А. Е. Тисленко, О. А. Лотиш.

Пропагандисты начальных политшкол Г. Ф. Костин, Ю. Г. Гробылев, В. Д. Кугаевский видели главную свою задачу в том, чтобы помочь слушателям определить свое место в борьбе за претворение в жизнь экономической политики партии. Начальники цехов, бригадиры, мастера, специалисты СМУ-5, дирекции ГПЗ, спецАТК, СМП-553 всегда с желанием шли на занятия, которые проводили на высоком идейно-теоретическом уровне пропагандисты Ф. И. Волкова, А. Г. Разумовский, А. А. Иванова, К. Т. Заболотный.

Ярко, образно, интересно проходили занятия в политшколах СУ-26, ЖКК орса нефтяников, СУ-45, завода строительных материалов, ССУ-2 и во многих других.

Для того, чтобы пропаганда была по-настоящему доступна всем слушателям, ее нельзя вести везде в одинаковой форме. Ильич указывал, что следует всегда иметь в виду различный уровень, а, следовательно, и различные потребности масс. Учитывая это, в прошлом учебном году было скомплектовано 25 проблемных семинаров — высшее звено партийного просвещения. Слушатели семинаров средних школ № 4 и № 5, восьмилетней Мегионской, НГДУ «Мегионнефть», треста «Нижневартовскнефтестрой», промыслово-геофизической конторы, Мегионской нефтеразведочной экспедиции глубоко изучали проблемы развития мирового революционного процесса, научного коммунизма и марксистской философии, ленинскую экономическую и национальную политику, задачи по формированию нового человека и другие.

Большое внимание в минувшем учебном году было уделено экономической учебе кадров. В экономических школах училось более десяти тысяч человек. Кроме того, в сети партийного просвещения изучали экономику 1000 специалистов, мастеров и бригадиров промышленных предприятий и строек города.

Неплохо была поставлена экономическая учеба кадров в НГДУ «Мегионнефть». Занятия здесь проходили регулярно. Слушатели тесно увязывали теоретические вопросы с практикой, многие из них имеют смежные профессии. Все это положительно повлияло на экономику производства. Например, в этом году более 60 процентов прироста промышленной продукции управление получит без увеличения численности работающих. Производительность труда возрастет на 20 процентов.

Таких примеров можно привести немало. Задача состоит в том, чтобы и дальше улучшать состояние экономической учебы, теснее увязывать ее с конкретными задачами коммунистического строительства. Необходимо добиться, чтобы она сильнее воздействовала на рост сознательности и активности всех членов партии, всех трудящихся.

В районе многочисленный отряд идеологических работников. 319 пропагандистов несут ленинское слово партии в массы. Поставленные партией на важный участок строительства коммунизма, они свято выполняют обязанности идеологических бойцов, высоко несут свет революционной теории, творчески пропагандируют великое учение марксизма-ленинизма.

Энтузиастов пропагандистской работы немало в нашем районе. Жизнь настоятельно требует дальнейшего развития и углубления специализации пропагандистов, знание ими своего предмета в совершенстве.

Закончился учебный год и в комсомольской политсети. Молодые труженики города и района изучали биографию В. И. Ленина, основы экономических знаний и коммунистической морали. Пропагандисты Л. Н. Осипова (трест «Мегионгазстрой»), Ш. Д. Жафарова, Н. А. Пасадский (НГДУ «Меги-

(Окончание на 2 стр).



На месяц с лишним опережает график строительства первого дома в первом микрорайоне бригада из СУ-27 В. А. Чернеца. В основу работы положен злобинский метод бригадного подряда.

На фото А. ВЯЗКОВА В. А. Чернец; монтаж пятого этажа.



НЕФТЬ ИЗ-ПОД ВОДЫ

По Мегионскому месторождению от скважины к скважине гуляют огромные волны. Паводковые воды создали нынче серьезные трудности для промысловиков. Эти трудности упорно преодолевает коллектив Мегионской районной инженерно-технологической службы, возглавляемый опытным нефтяником Георгием Тимофеевичем Малышкиным.

Хорошо идут дела и у коллектива Ватинской инженерно-технологической службы (начальник Нил Ахметович Гирфанов) В результате добыча нефти по нефтегазодобывающему управлению «Мегионнефть» нынче достигла уже трех миллионов тонн, из них шестьдесят тысяч — сверх плана.

К. ТУХВАТУЛЛИН.

Слово держат

КАК МЫ УЖЕ СООБЩАЛИ, КОЛЛЕКТИВ НИЖНЕВАРТОВСКОГО УПРАВЛЕНИЯ БУРОВЫХ РАБОТ № 1 ПЕРЕСМОТРЕЛ РАНЕЕ ПРИНЯТЫЕ ОБЯЗАТЕЛЬСТВА И СЕЙЧАС БОРЕТСЯ ЗА ТО, ЧТОБЫ ПРОБУРИТЬ НЫНЧЕ НЕ 305, А 315 ТЫСЯЧ МЕТРОВ ГОРНЫХ ПОРОД.

КАК ЖЕ НАЧАЛОСЬ ВЫПОЛНЕНИЕ НОВЫХ ОБЯЗАТЕЛЬСТВ? НА ЭТОТ ВОПРОС ОТВЕТИЛ НАЧАЛЬНИК ПЛАНОВОГО ОТДЕЛА **АНАТОЛИЙ АЛЕКСЕЕВИЧ НИКИТИН:**

— ЗА ПЕРВУЮ ДЕКАДУ ИЮНЯ ПРОБУРЕНО 12113 МЕТРОВ ГЛУБОКИХ СКВАЖИН, ЧТО ПОЧТИ НА ТРИ ТЫСЯЧИ МЕТРОВ ПРЕВЫШАЕТ ГРАФИК. ВПЕРЕДИ БРИГАДА МАСТЕРА ВЛАДИМИРА ТИМОФЕЕВИЧА ГРОМОВА. НА ЕЕ СЧЕТУ УЖЕ ТРИ ТЫСЯЧИ МЕТРОВ ПРИ ЗАДАНИИ 1367.

А. СМИРНОВ

ПЛАН ПЕРЕКРЫТ

ДЕНЬ ВЫБОРОВ В МЕСТНЫЕ СОВЕТЫ ДЕПУТАТОВ ТРУДЯЩИХСЯ ВСТРЕТИТЬ ВЫСОКИМИ ПРОИЗВОДСТВЕННЫМИ ПОКАЗАТЕЛЯМИ—ТАКУЮ ЗАДАЧУ ПОСТАВИЛ ПЕРЕД СОБОЙ КОЛЛЕКТИВ УПРАВЛЕНИЯ МЕХАНИЗИРОВАННЫХ РАБОТ № 1 ТРЕСТА «НИЖНЕВАРТОВСКНЕФТЕСТРОЙ». ЗАДАЧА ЭТА РЕШАЕТСЯ УСПЕШНО.

План мая мы перекрыли в полтора раза и такими же темпами продолжаем работать с первых дней июня. За пять месяцев за счет снижения себестоимости строительно-монтажных работ получили 102 тысячи рублей прибыли.

Гордостью управления в третьем, решающем году пятилетки стали: экскаваторщики Марат Габдуллович Муратов, Николай Георгиевич Журлов, бульдозерист Андрей Николаевич Радченко, машинист трубоукладчика Александр Александрович Соловьев, крановщик Александр Андреевич Хамицкий, Юрнус Рейнгольдович Теппер, шоферы Николай Иванович Киселев и Виктор Васильевич Меньшиков.

Результаты пяти месяцев свидетельствуют о наличии больших производственных возможностей для повышения производительности труда и выполнения плана строительно-монтажных работ. И коллектив использует эти возможности.

М. ЩЕТИНИНА,
инженер планового отдела.

СИЛА ПАРТИЙНОЙ ПРОПАГАНДЫ

(Окончание. Начало на 1 стр.).

оннефть») и другие умело сочетали лекции с выступлениями самих слушателей.

В ходе подготовки к 50-летию образования СССР во всех комсомольских организациях были проведены ленинские уроки «Мы патриоты-интернационалисты». В НГДУ «Нижневартовскнефть» состоялась совместная со старшеклассниками школы № 5 конференция, тема которой отражала историческое развитие нашего многонационального государства.

Однако в системе комсомольского просвещения было немало недостатков. В течение учебного года семь политкружков прекратили свою работу. Так, в трестах «Мегионгазстрой» и «Нижневартовскжилстрой» распалось по три кружка. Не училась молодежь леспромхоза, Мегионского управления буровых работ, автотранспортной конторы и некоторых других хозяйств. Многие молодые рабочие не имеют среднего и даже восьмилетнего образования.

Это объясняется тем, что партийные организации, горком ВЛКСМ, комитеты комсомола не осуществляли должного контроля за учебой комсомольцев и молодежи.

Городская организация общества «Знание» насчитывает в своих рядах 730 человек. Лекторы провели значительную работу по пропаганде исторических проблем, выдвинутых XXIV съездом КПСС, материалов о 50-летии образования СССР и других отраслей знаний.

Эффективность лекционной пропаганды складывается из организационной работы первичных организаций общества. У нас есть с кого брать пример. Славится первичная организация СМУ-5, где председателем Н. И. Усачева. Нина Ивановна почетно выполняет общественное поручение, организует не только лекции, но и вечера вопросов и ответов, встреч, диспутов, бесед.

Хорошо организована лекционная пропаганда в НГДУ «Нижневартовскнефть» и «Мегионнефть» (председатели общества В. У. Литваков и Р. А. Рафиков), в тресте «Нижневартовскжилстрой» (А. С. Асанов), в средних школах города. У нас много замечательных лекторов. Среди них С. Д. Листопадов, Н. Н. Дагаев, Г. В. Юрьева, М. Н. Шишинова, А. П. Сущая, Н. Ф. Чеботаева и другие. Сейчас они выполняют почетную задачу по пропаганде материалов апрельского Пленума ЦК КПСС, призывают коллективы к досрочному выполнению решающего года пятилетки.

Учебный год в политсети успешно завершен. Но в политучебе нет каникул. Нужна еще большая наступательность, настойчивость, принципиальность духа. Больше творческих, мобилизующих форм и методов воспитания на основе современных достижений науки и культуры! Таковы задачи всех бойцов идеологического фронта, всех партийных организаций.

НАШЕ ДОВЕРИЕ ОПРАВДАЕТ

МНОГО хорошего слышал я о нем. И от рабочих, и от инженерно-технических работников. Внимательный к людям, деловой, принципиальный...

И когда Евгения Дмитриевича Поткина избиратели снова выдвинули кандидатом в депутаты Нижневартовского городского Совета, я был рад этому. Будучи депутатом нашего городского Совета, он возглавлял одну из его постоянных комиссий и внес большой вклад в развитие городского хозяйства.

Треста «Нижневартовскжилстрой» три года назад не было, а его нынешнее подразделение — СУ-29 — уже действовало, готовило базу для треста, для строительства города. Евгений Дмитриевич, находясь на посту главного инженера, а затем и начальника строительного управления № 29, сумел сплотить коллектив, направить его усилия на выполнение и перевыполнение государственных планов.

Сейчас Евгений Дмитриевич все делает для того, чтобы скорее закончить строительство школы, двух детских садов, причала, красного уголка, гаража и других объектов. Думаю, что все это будет сделано в срок и добросовестно.

В день выборов я призываю избирателей Нижневартовского Кедрового избирательного округа № 34 отдать голоса за достойного нашего кандидата— Евгения Дмитриевича Поткина.

В. СМИРНОВ,
шофер автобазы № 5 треста «Нижневартовскжилстрой».

По директивам XXIV съезда КПСС

КОЛЬСКАЯ АЭС ГОТОВИТСЯ К ПУСКУ



Фото С. Майстермана (Фотохроника ТАСС)

Все меньше времени остается до пуска первого блока первой очереди Кольской атомной электростанции, ввод в действие которой предусмотрен Директивами XXIV съезда КПСС в этой пятилетке. Его мощность — 440 тысяч киловатт. Сейчас у строителей и энергетиков наиболее ответственная пора. Идет горячая обкатка оборудования атомного реактора.

В эти знаменательные для коллектива дни здесь с особым уважением называют имена наиболее отличившихся тружеников, в том числе бригадира комплексной бригады, члена Мурманского обкома КПСС А. И. Клюшева — одним из первых подхватившего почин Н. Злобина, бригадира комплексной молодежной бригады отделочников Н. Г. Белоусовой, бригадиров монтажников треста «Севзапэнергомонтаж» Н. И. Медянцева и Б. П. Мартьянова и многих других передовиков социалистического соревнования.

Коллектив строителей Кольской АЭС соревнуется со своими коллегами с Нововоронежской АЭС.

НА СНИМКЕ: лучшие строители Кольской АЭС. Слева направо: плотники-бетонщики Валерий Швец, Юрий Гаврилов, бригадир отделочников Надежда Белоусова, бригадир комплексной бригады Александр Клюшев, штукатур Надежда Домжалова и маляр Мария Шевцова.

Большой тебе дороги!

Ф. Богенчук

«ИГНАТЕНКО ВЛАДИМИР ВАСИЛЬЕВИЧ — 1947 ГОДА РОЖДЕНИЯ, ЧЛЕН КПСС, МОНТАЖНИК СТРОИТЕЛЬНОГО УПРАВЛЕНИЯ № 28 ТРЕСТА «НИЖНЕВАРТОВСКЖИЛСТРОЙ», ВЫСТАВЛЕН ОБЩИМ СОБРАНИЕМ КОЛЛЕКТИВА РАБОЧИХ, ИНЖЕНЕРНО-ТЕХНИЧЕСКИХ РАБОТНИКОВ И СЛУЖАЩИХ СУ-28. ЗАРЕГИСТРИРОВАН ПО НИЖНЕВАРТОВСКОМУ ОКРУГУ № 122».

Роста среднего, крепок, широк в плечах. Лицо смуглое, добродушное. Через выпуклые стекла очков смотрят на вас глаза внимательного собеседника. Мы встретились с ним в управлении № 28. Володя спешил:

— Извините, но времени у меня нет.

— Даже десяти минут?!

— Ни минуты. Трассу заканчиваем. Пришел заказчик, требует сдавать объект. Ну, а у нас, понимаете, не все в ажуре. По мелочам набирается еще на день работы. Погодите, нужный человек уйдет.

Володя перехватывает кого-то в дверях:

— Слушай, Сергеевич, мотопомпа нужна. Вода в лотке после дождей накопилась.

— А может, грунтовая?

— Шут ее знает. Нужно осушить лоток, тогда увидим. Грунтовка не должна попасть, гидроизоляция положена в несколько слоев.

— Мотопомпу возьми в ОГМ. Сейчас я черкну записку механику.

Взяв записку, Володя вспомнил, что его ждут:

— Вот такое дело, — удрученно, словно извиняясь, сказал он. — А, собственно, зачем я нужен вам?

— Вас выдвинули кандидатом в депутаты.

— Ясно. Давайте договоримся так. Я подойду к вам... — Игнатенко посмотрел на часы, щелкнул пальцем по циферблату. — В двенадцать. Нет, постойте, не смогу. В час дня. Согласны?

...В ожидании Володи я достал свою старую записную книжку, которая и помогла точно восстановить детали одного из январских дней этого года.

В тот день над городом висел густой туман. В школах из-за больших морозов были прекращены занятия. Замерла и стройка: остановлены башенные краны, прекращены все наружные работы. И только у дома № 28, который вот-вот должны сдать, человек десять, вооружившись ломами и отбойными молотками, долбили землю. Лица людей обожжены холодом, на шапках иней.

Среди них узнаю одного из лучших бригадиров СУ-28 Сашу Себленко.

— Кто это вас на такой мороз выгнал?

Саша смотрит на меня из-под закуржевших ресниц и вместо ответа спрашивает:

— Сколько сейчас?

— Пятьдесят.

— Вы слышите, ребята: пятьдесят... Крепко жмет. А у нас спины сырые от пота. Ну и землица: летом вязнешь по колено, зимой — компрессором не разобьешь. Шабаш, парни, перекур.

Ребята выложили на бровку отбойные молотки, выбрались из траншеи. И только возле подстанции все еще работал один человек. Он методично взмахивал ломом, но земля поддавалась плохо. Лом, ударившись в мерзлоту, отлетел в сторону.

— Эй, музыкант, — окликнул его Саша, — побереги руки, а то как мы без тебя будем сливать!

— Как он работает? — бросил кто-то из ребят. — У него же очки морозом залепило.

— Акклиматизация для него самая что ни есть суровая. Только что из Киева и сюда, — с гордостью за Володю Игнатенко сказал Себленко — Земляки!

Подошел Володя. Снял очки, протер их. Сбил шапку, и все увидели крупные капли пота у него на лбу.

—Ты знаешь, сколько нынче мороза? — спросил его Саша.

— Градусов тридцать.

— А пятьдесят не хочешь?!

— Что, серьезно? — удивился Игнатенко.

— Ты шутки не шути, надень шапку, — потребовал Себленко. — Мигом простынешь. Нам еще вон сколько предстоит сделать.— Повернувшись к парням, спросил:

— А может, ребята, шабаш? Пятьдесят, рисковать не стоит.

— Я думаю, нужно добить траншею, — возразил Володя. — Дело, конечно, ваше, но работать надо! Дом-то готов, теперь все от нас зависит.

До восьми часов вечера они долбили мерзлоту, пока траншея не была сделана для прокладки кабеля. Так в записной книжке и появилась короткая запись: «Мороз за пятьдесят. Музыкант. Володя Игнатенко».

...Он пришел, как условились, ровно в час дня. Шел дождь, и Володя жаловался:

— Только высушили лотки и вот опять сыплет. Придется на вторую смену оставаться.

Я спросил Володю:

— Ты что, действительно музыкант?

— А откуда вы знаете?

Я ему напомнил тот январский день.

— Да, я закончил музыкальное училище по классу оркестра народных инструментов. Потом работал преподавателем в детской музыкальной школе. Вообще-то это очень нужно знать?

— Безусловно. Избиратели твои должны знать о тебе все: кто ты, какой твой духовный мир, как жил, к чему стремишься...

— Тогда записывайте. Служил в армии. Был секретарем комитета комсомола части. После демобилизации заведовал лекционным отделом Центрального парка культуры и отдыха города Киева. Поступил в Киевский институт культуры имени Корнейчука, закончил два курса...

— Какая же беда тебя заставила покинуть Киев? Ведь ты там был хорошо устроен!

— Не беда, — поправил Володя. Задумался, потом добавил: — Вообще-то я не любитель менять работу. Но о Самотлоре, о молодом городе Нижневартовске столько пишут, показывают по телевизору, в кинотеатрах, что разве устоишь от дороги?! Приехал и я. Здесь, понимаете, жизнь чувствуешь. Настоящую. Ну, проживет человек в столичном городе — в холе, в уюте, незаметно состарится. И вспоминать-то ему нечего: ничего он не видел, не приложил руку к стройке великой. Разве это жизнь?! Иногда вот так с хлопцами разговоримся, а иной и брякнет: «Опять о высшей материи! Скажи, что заработать приехал».

— Разумеется, заработать! Но деньги — второстепенное дело. Они приходят к тебе согласно затраченному тобой труду. Так что тут зазорного, если человек хорошо зарабатывает? Вся тонкость здесь в том, что у тебя главное: хапнуть побольше и—до свиданья, или радоваться новым этажам домов, новым улицам... Правильно я говорю?

— Правильно. Володя, скажи, а как дальше у тебя с музыкой?

— Она всегда со мной. Правда, теперь я уже законченный строитель. Думаю переводиться в строительный институт. Надо твердо знать себя: где ты полезней, где больше можешь дать людям. Композитор из меня все равно не получится, строить дома, инженерные сети я могу. И верю, что дома будут красивые.

Так оно и будет, Володя! Большой тебе дороги!

БЕРЕМ С НЕГО ПРИМЕР

30 лет отдал Илья Дмитриевич Махнин токарному делу. Делу не всегда легкому, требующему не только сноровки, но и глубоких знаний. Через его руки прошло немало учеников, которым он дал свои знания и отличную практику.

Нам, молодым, особенно часто приходится обращаться с тем или иным вопросом к Илье Дмитриевичу. Мы идем к нему за помощью с уверенностью, что он охотно поделится с нами секретами токарного дела. Мы с удовольствием учимся у Ильи Дмитриевича, берем с него пример.

Махнин — участник Великой Отечественной войны. В боях под Оршей был награжден медалью «За отвагу». И на трудовом фронте Илья Дмитриевич старается быть в первых рядах.

За высокие показатели в социалистическом соревновании имя Ильи Дмитриевича Махнина занесено в Книгу почета НГДУ имени В. И. Ленина.

Хочется пожелать этому славному человеку всего самого доброго в жизни.

Н. СОКОЛ,
рабкор.

● Не терпит отлагательства

ГАЗОПРОВОД... В ПРОЕКТЕ

15 ноября 1973 года должен вступить в строй газопровод, который соединит Нижневартовский газоперерабатывающий завод с Сургутской ГРЭС. Протяженность его 194 километра. Имеется в виду первая нитка. Протяженность вторых ниток — на подводных переходах — 43,5 километра.

Генеральный подрядчик — трест «Спецгазстрой» — выполняет изоляционные работы и опускает трубу в траншею: СУ-43 [Нижневартовск] от нуля до 85 километра и СУ-5 [Сургут] от 85 до 194 километра.

Субподрядные организации— тресты «Тюменьнефтегазмонтаж» и «Союзпроводмеханизация». Перед первым поставлена задача сварить трубы, перед вторым — выполнить земляные работы. Сваривают трубы: от нуля до 63 километра СУ-14 [Нижневартовск], от 63 до 194 — СУ-4 [Сургут].

Комплексные работы по подводным переходам возложены на специализированное управление подводно-технических работ, расположенное в Сургуте.

Что же сделано? Очень мало.

На Вате неплохо работает бригада Анатолия Федоровича Кузина из СУ-14. На поворотной сварке она выдает в день до 700 метров трубы, успешно справляясь с заданием. В плети сварено нижневартовцами 34 километра, то есть половина требуемого количества, а всего по трассе — 116 километров.

К земляным работам колл. ктив СУ-10 [начальник Нижневартовского участка А. Б. Михеев] еще не приступал. Никто ке знимается и расчисткой трассы. В этом отношении сургутяне проявляют большую активность.

Начальник участка П. Я. Чарун своевременно направил людей на трассу, и те расчистили ее ка расстоянии трех километров. Там же построено 50 метров лежневки и началась вывозка плетей.

Почему же у нас, ка нижневартовском плече, ничего не делается?

Строители ссылаются ка институт Гипрогазцентр, который запроектировал все работы только на зиму. Но ведь понятно, что зимой приходилось заниматься сооружением нефтепровода Самотлор — Тюмень — Альметьевск. Значит, надо перестроиться и работать летом. Работать засучив рукава.

Сейчас можно строить лежневые дороги, изыскивать болотную технику, выборочно расчищать трассу, завозить плети, делать воздушные переходы через овраги и пр· колы под дорогами.

Мы ждем более энергичны действий от заказчика — Нижневартовского отделения дирекции строящихся газопроводов Министерства газовой промышленности.

Коллектив этого отделения, до последнего времени возглавляемый А. А. Трифоновым, из 14490 тысяч рублей, что были отпущены нынче на строительство газопровода до первого июня, не освоил ни копейки. А. А. Трифонов освобожден от занимаемой должности, исполняет обязанности начальника отделения главный инженер В. А. Махонин. Хочется надеяться, что он возьмется за дело горячо, со всей ответственностью и принципиальностью. Но ему нужна помощь.

Коллектив отделения ютится в трех комнатах на квартире строительного управления № 13 треста «Мегионгазстрой». По штату положено двадцать человек, не сегодня-завтра дадут еще единиц тридцать, а работает всего восемь человек. Можно бы пригласить на работу хороших специалистов, да квартир нет. И мест в детские сады и ясли тоже не дают.

Когда трест «Мегионгазстрой» был в Министерстве газовой промышленности, его управляющий И. И. Тригубенко считал своим отделение дирекции строящихся газопроводов: обещал квартиры, детские сады и ясли. Но вот образовалось новое министерство — Министерство строительства предприятий нефтяной и газовой промышленности, трест «Мегионгазстрой» вошел в его состав, и сейчас Иван Иохович знать не знает своего бывшего «бедного родственника».

Газоперерабатывающий завод — стройка директивная, и его составная часть — газопровод до Сургутской ГРЭС— должен быть построен в срок.

А. СМИРНОВ.

За фасадом «свободного мира»



США. Третий месяц не работают четыре завода концерна «Шелл ойл компани», расположенные в западных штатах страны. Несколько тысяч химиков и нефтяников требуют от предпринимателей повышения заработной платы, а также включения в новое коллективное соглашение мер, направленных на улучшение условий труда и соблюдение администрацией норм безопасности на производстве.

НА СНИМКЕ: бастующие работники завода в Сан-Франциско в пикетировании предприятия.

Фотохроника ТАСС

■ ■

БЕССИЛИЯ ЛИССАБОНСКИХ ПРАВИТЕЛЕЙ

В Португалии принят закон, согласно которому осуждение колониальной политики правительства считается «преступлением» и карается 8—12 годами тюрьмы.

Как и в мрачные времена правления диктатора Салазара, нынешний премьер Португалии Каэтану отказывает народу в самых элементарных правах и свободах. В стране по-прежнему запрещены политические партии и демократические организации. Нет свободы слова, рабочей печати. Как и прежде ПИДЕ—ГДБ (Генеральная дирекция безопасности) нагнетает в стране атмосферу террора и насилия, арестовывает демократически настроенных деятелей оппозиции, подвергает их моральным и физическим истязаниям, а специальные трибуналы осуждают их на многолетние каторжные работы.

Однако террор не в силах запугать народ. На сотнях предприятий рабочий класс неустанно борется за улучшение условий жизни и труда, против гнета и произвола хозяев. Среди наиболее ярких проявлений этой борьбы в первые месяцы нынешнего года можно назвать забастовку шести тысяч рабочих завода «ЖИАЛЬКО» (город Порту) и забастовку рыбаков на севере страны, длившуюся 21 день.

Одновременно в Португалии активизируется борьба против колониальной войны, за признание права народа португальских колоний на немедленную и полную независимость. О непопулярности войны, которую нищая и слаборазвитая Португалия ведет в Африке, говорят хотя бы такие факты. 1400 солдат 7-го пехотного полка отказались принести военную присягу. Так же поступили 90 процентов кадетов военной школы Мафра.

Нынешняя Португалия поистине подобна вулкану, в недрах которого накапливается раскаленная лава народного гнева.

Борьба португальского народа за прекращение войны в Африке и предоставление независимости колониальным странам и народам встречает широкую поддержку в мире. В конце мая прогрессивная общественность планеты провела Неделю солидарности с народами Анголы, Мозамбика и Гвинеи (Бисау), борющимися против гнета португальских колонизаторов.

Луис СЕРРАНО.
(ТАСС)

■ ■



Англия. Уэльские металлурги продолжают вести упорную борьбу против намерения предпринимателей закрыть целый ряд сталелитейных заводов, что грозит безработицей тысячам рабочих этого района страны.

НА СНИМКЕ: во время демонстрации металлургов.

Фотохроника ТАСС.

Крепить дисциплину труда

Прогулял—все потерял

Огромный объем работ предстоит выполнить коллективу НГДУ «Мегионнефть» в третьем, решающем году пятилетки, чтобы внести достойный вклад в дело успешного претворения в жизнь решений XXIV съезда КПСС. Справиться с этим коллектив может при условии крепкой, сознательной дисциплины. Вот почему профсоюзная организация большое внимание уделяет трудовой дисциплине.

У нас разработана система мер поощрения и наказания.

Администрация и профсоюзный комитет обязательно поощряют работников за образцовое выполнение своих обязанностей, за новаторство, за рацпредложения, за продолжительную и безупречную работу на одном предприятии.

А если кто-то нарушит трудовую дисциплину, от ответа ему не уйти. Лодырь, пьяница, прогульщик становятся предметом обсуждения в коллективе, где он работает, на заседании профсоюзного комитета. Их лишают очередности на получение квартиры, лишают помощи из фонда предприятия и профсоюза, лишают права на повышение разряда сроком на один год. Провинившийся не получит отпуск в летнее время, премии, путевку в дом отдыха или санаторий.

В этом году на заседании президиума группового комитета профсоюза мы рассматривали вопрос о семи прогульщиках. Электромонтеры Е. А. Петров, Н. В Грузин уже не в первый раз нарушали трудовую дисциплину. Обсуждения, критика, наказания не пошли им в прок. Пришлось распрощаться с такими работниками.

В. И. Сапунов, В. К. Ивлев, Г. З. Файзуллин в коллективе были пока оставлены, но наказаны очень строго.

Приходилось мне иметь дело с лодырями, но такого лодыря, как слесарь А. Ф. Антонов, я еще не встречал. Придет он в цех капитального ремонта скважин, а работать не желает. Слоняется из угла в угол, отпрашивается, куда-то уходит. Три месяца возились с ним, воспитывали, а он свое — не работает как следует. Терпение наше лопнуло, и уволили мы его по статье 33, пункт 4 Основ трудового законодательства РСФСР.

Профсоюзные активисты и впредь будут вести самую решительную борьбу за укрепление трудовой дисциплины, в нашем коллективе нет места пьяницам и прогульщикам.

П. БАРАННИКОВ,
председатель группового комитета.



МОСКВА. На базе Всесоюзного научно-исследовательского и проектного института АСУ газовой промышленности создано научно-производственное объединение «Союзгазавтоматика». В его состав вошли проектные, конструкторские и монтажные организации, промышленные предприятия, осуществляющие весь комплекс работ по созданию и внедрению АСУ отрасли.

Основное звено объединения — его главный вычислительный центр, на который поступает информация со всех действующих в нашей стране магистральных газопроводов. На основе переработки этой информации в ГВЦ решаются задачи оперативно-диспетчерского управления газоснабжения народного хозяйства.

На снимке: инженер объединения Б. Фридман проводит опытный сеанс автоматизированной связи между ГВЦ и оперативно-диспетчерским управлением.

Фото **Б. Корзина.**
(Фотохроника ТАСС)

И взмахнули топорами...

В пятом микрорайоне, застраивающемся по заказу и на средства дирекции строящихся газоперерабатывающих заводов в Западной Сибири, будут проживать в основном эксплуатационники этих промышленных объектов. Заказчик, определив генподрядчика и субподрядчиков, сразу же потребовал от них сохранения существующего естественного озеленения, что, собственно, предусмотрено и генерльным планом застройки микрорайона.

В самом деле, разве не приятно будет после напряженного трудового дня провести свой отдых, набраться новых сил для плодотворной работы, не совершая для этого поездок за город, на базы отдыха? Для поездок нужно время, а здесь от квартиры до воздуха, напоенного целебным, снимающим усталость запахом леса, как говорится, рукой подать.

И лишь бульдозерист Нижневартовской тракторной конторы Николай Михайлов и вкупе с ним гражданин Вячеслав Полин, проживающий по улице Лопарева, 91, думали иначе. Если сказать точнее, они думали не о здоровье будущих новоселов пятого микрорайона, а в первую очередь — об удовлетворении личных нужд.

Потоебовался Н. Михайлову и В. Полеву лес для строительства балка и, долго не раздумывая, они 11 февраля свалили с корня в будущем микрорайоне 25 деревьев хвойных пород и похитили их. Лесорубочного билета у «друзей-предпринимателей», разумеется, не было. Дирекции строящихся ГПЗ был причинен материальный ущерб на 814 рублей.

Но «шила в мешке не утаишь». И горе-лесорубам Н. Михайлову и В. Полеву вскоре предстоит держать ответ за свои деяния в городском нарсуде. И пусть их «повесть печальная» послужит хорошим уроком другим браконьерам и расхитителям социалистической собственности.

Одновременно, пользуясь случаем, дирекция строящихся ГПЗ обращается к строителям микрорайона с большой просьбой не губить зеленого друга. Тревоги заказчика вполне закономерны: ведь при расчистке площадки под дом № 11 из-за недобросовестного отношения и бесхозяйственности работников строительного управления № 13, являющегося генеральным застройщиком микрорайона, была уничтожена немалая часть существующего зеленого массива. Хочется верить, что коллектив СУ-13 прислушается к этой просьбе.

И. ВАРАНОВ,
внештатный корреспондент.



ПОЛЬША. Пятерке гданьских близнецов — Агнешке, Еве, Адаму, Петру и Роману Рыхерт — на днях исполнилось два года. Малыши прекрасно развиваются, очень дружны и охотно принимают участие во всех детских играх. Как и все дети, они любят слушать сказки, смотреть картинки, рисовать, строить из кубиков дома, а при хорошем настроении, взявшись за руки, охотно танцуют и даже... поют.

НА СНИМКЕ: семейная фотография.

Фото ЦАФ — ТАСС

Пора иметь свой тир

В ГАЗЕТЕ «Советский спорт» за 19 мая 1973 года опубликована статья «В награду первый выстрел». В ней говорится о том, как учащиеся старших классов одной из московских школ собственными силами в подвальном помещении школы построили двадцатипятиметровый стрелковый тир.

В нашем городе, о котором известно и за пределами нашей страны, нет ни одного стрелкового тира. Я думаю, нет нужды доказывать о его необходимости.

Есть в Нижневартовске добровольное спортивное общество «Труд», в котором работают секции волейбола, настольного тенниса, борьбы и другие. У них есть помещение для занятий и тренировок. Стрелки же не имеют ничего, кроме карьеров, где летом вода, а зимой снег. Городской комитет ДОСААФ забыл, что стрельба относится к военно-прикладному виду спорта, и его святая обязанность — беспокоиться о строительстве тиров.

Председатель ДОСААФ А. А. Новоселов увлекся подготовкой технических кадров, потому что это выгодно в финансовом отношении, и, конечно, стрелковый тир — лишние заботы для него. А кто, как не ДОСААФ, должен пропагандировать стрелковый вид спорта?

Сборная нашего города по стрельбе в прошлом году, например, заняла первое место по Ханты-Мансийскому округу и первое место в спартакиаде городов, объявленных Всесоюзными ударными комсомольскими стройками. Ей вручен хрустальный кубок и Почетная грамота.

Разве этих успехов не достаточно, чтобы иметь свой тир? Построить его в наших условиях — не очень трудная задача.

М. БОЖИНОВ,
мастер производственного обучения Нижневартовской АТК.

В Запорожье сооружается новый мост через Днепр, который свяжет правобережную часть индустриального города с островом Хортица. Когда начнутся основные работы на строительстве Днепрогэс-2, движение всего автотранспорта будет перенесено на новый мост.

НА СНИМКЕ: строительство моста через Днепр в Запорожье.



По следам бронзовой эпохи

ВАХОВСКОЕ ГОРОДИЩЕ

Лаборатория истории, археологии и этнографии Томского государственного университета проводила работы на реке Вах в Нижневартовском районе Тюменской области. Исследовались Большеларьякское третье поселение и одноименное городище XVI — XVII вв., расположенное на месте поселения эпохи бронзы.

Как показали раскопки, культурный слой городища невыразителен. Все находки, в основном керамика, были сосредоточены сразу же под тонким верхним слоем дерна.

Ниже, под дерном, залегал мощный культурный слой Большеларьякского поселения III эпохи бронзы. Слой оказался ненарушенным, а на современной поверхности сохранились углубления — следы жилищ. Одно из них было раскопано. Его котлован имел прямоугольную форму со сторонами 6,4х5 метров. С северной стороны жилище имело коридорообразный вход, направленный к реке. У западной стенки котлована находился очаг, у восточной — углубление, заполненное охрой. О наземной конструкции свидетельствуют двенадцать столбовых вертикальных ям, расположенных по периметру котлована.

В жилище было собрано большое количество гребенчато-ямочной керамики, вкладышевой нож из кремнистой породы, скребок, отщепы и керамическая антропоморфная статуэтка.

Материал памятника весьма близок материалу памятников лесной полосы Восточной Европы волосовского времени.

В. ПОСРЕДНИКОВ.

«Археологические открытия 1972 года».
(Издательство «Наука», 1973 г.).

Курьерские памятки

Читатель А. Александров прислал «Курьеру «Недели» выписку из газеты «Тобольская коммуна» за 1919 год. Листая старую подшивку, он обратил внимание на объявление, которое дал в одном из декабрьских номеров газеты секретарь Тобольского ревкома. Объявление, безусловно, представляет интерес, потому что дополняет наши представления о становлении социалистической законности в первые послереволюционные годы, ленинских принципах законности работы государственного аппарата. Кстати, эта публикация, надеемся, предостережет и сегодняшних живучих анонимщиков.

ОБЪЯВЛЕНИЕ

Вторично объявляю гражданам города Тобольска и уезда, что все анонимные письма (жалобы, доносы и т. д. без подписи и указания адреса автора), поступающие в Секретариат Ревкома, уничтожаются и до сведения Ревкома о них не доводится, а потому прошу граждан города себя не затруднять, секретариат подобными письмами не обременять и дорогое время не отнимать.

Будет прятаться за углом и укрываться клочками бумаги — пора действовать открыто.

«Неделя», 20 мая.

Зам. редактора В. КИСЕЛЕВ.

РЕКЛАМА. СПРАВКИ

ГОЛУБОЙ Экран

ПОКАЗЫВАЕТ «ОРБИТА»

Время московское.

СРЕДА, 13 ИЮНЯ

10.00 Программа передач. 10.05 Новости. 10.15 Для школьников. «Костер». 10.45 Цв. т. «Дактари». Телевизионный многосерийный художественный фильм (США). 1 серия. 11.30 Цв. т. «Поет Хелли Ляэтс». 12.00 Международная панорама. 12.30 «Песня-73». 13.00 Цв. т. Премьера телевизионного многосерийного художественного фильма «Жизнь Леонардо да Винчи». Италия. 3 серия. 14.00 «Время». 14.30 Цв. т. Чемпионат Европы по тяжелой атлетике. Передача из Мадрида (в записи). 15.10 Цв. т. «Наши соседи». 15.55 «Спойте нам песни свои». Фильм-концерт. 16.30 Международная панорама. 17.00 Цв. т. «В мире животных». 18.00 «Старые мельницы». Художественный фильм. 19.00 «Время». 19.30 Цв. т. Чемпионат СССР по футболу. ЦСКА —«Торпедо». (М).

ЧЕТВЕРГ, 14 ИЮНЯ

9.30 Программа передач. 9.35 Новости. 9.45 Для школьников. «Турнир Любознательных». 10.15 Цв. т. «Дактари». Телевизионный многосерийный художественный фильм. 2 серия. 11.00 Оркестровые пьесы советских композиторов. 11.20 Ленинский университет миллионов. 12.00 Концерт. 12.10 Цв. т. Премьера телевизионного многосерийного художественного фильма «Леонардо да Винчи». 4 серия. 13.15 Цв. т. Чемпионат СССР по футболу. ЦСКА — «Торпедо (М) 2 тайм (в записи). 14.00 «Время». 14.30 Цв. т. Чемпионат Европы по тяжелой атлетике. Передача из Мадрида (в записи). 15.15 А. Пушкин. «Пиковая дама». 16.35 «Очевидное — невероятное». Кинообозрение. 17.30 «Шахта «Северная». Передача 2-я. 18.00 «Жизнь танца». Встреча с народным артистом РСФСР М. Эсамьаевым. 19.00 «Время». 19.30 Цв. т. «Смок Беллью и малыш». Телевизионный спектакль по мотивам рассказов Дж. Лондона.

ПЯТНИЦА, 15 ИЮНЯ

9.30 Программа передач. 9.35 Цв. т. Для детей. «В кукольном магазине». 10.55 «Поиск». 11.00 Цв. т. «Дактари». Телевизионный многосерийный художественный фильм. 3 серия. 12.00 Актуальные проблемы науки и культуры. 12.30 Концерт. 12.45 Цв. т. Премьера телевизионного многосерийного художественного фильма «Жизнь Леонардо да Винчи». 5 серия. 14.00 «Время». 14.30 Цв. т. Чемпионат Европы по тяжелой атлетике. Передача из Мадрида (в записи). 15.10 Выступает писатель И. Винниченко. 15.30 Цв. т. «Нахлебник». Фильм-спектакль. 17.30 Заключительный концерт первого Всесоюзного весеннего фестиваля искусств дружбы народов СССР «Киевская весна» (в записи). В перерыве — «Время».

СУББОТА, 16 ИЮНЯ

8.00 Программа передач. 8.05 Новости. 8.10 Цв. т. Для детей. Программа мультипликационных фильмов. 8.40 Цв. т. «Музыкальный киоск». 9.10 «Поэзия». Лирика Гафура Гуляма. 9.20 Цв. т. Чемпионат Европы по тяжелой атлетике. Передача из Мадрида (в записи). 10.05 «Наш депутат». 10.20 М. Светлов. «Глубокая провинция». Премьера телевизионного спектакля. 12.00 Концерт. 12.20 Пресс-конференция с министром морского флота СССР Т. Б. Гуженко. 13.00 Фестиваль советской песни. Конкурс исполнителей. 1 отделение. Трансляция из Минска. 14.00 «Время». 14.30 Конкурс исполнителей советской песни. 2 отделение. 15.30 «Человек и закон». 17.30 Цв. т. «Вечерние мелодии». Концерт. 17.55 Спортивная программа. 19.45 «Время». 21.15 «Депутат Балтики». Художественный фильм.

ВОСКРЕСЕНЬЕ, 17 ИЮНЯ

8.00 Программа передач. 8.05 Новости. 8.10 Для школьников. «Будильник». 8.40 «Сегодня — День медицинского работника». 9.10 Цв. т. Чемпионат Европы по тяжелой атлетике. Передача из Мадрида (в записи). 10.00 Для воинов Советской Армии и Флота. 11.00 Цв. т. Клуб кинопутешествий». 12.00 «Образ нашего современника в театре и на экране». 13.15 В. Ханчев. «Золото». Премьера телевизионного спектакля. 14.00 «Время». 14.30 «Стадион неожиданностей». Итоговая передача. 17.00 Цв. т. «Наш милый доктор». Художественный фильм. 18.30 «Время». 19.00 Цв. т. Третий тур второго международного конкурса артистов балета в Москве. Трансляция из Государственного академического Большого театра Союза ССР.

ПРИГЛАШАЮТ НА РАБОТУ:

СМУ НГДУ им. В. И. Ленина на постоянную работу: трактористов, экскаваторщиков, шофера на УАЗ—452, слесаря-аккумуляторщика, дежурного электрослесаря, мастера на строительный участок, штукатуров-маляров, плотников, СРОЧНО — секретаря-машинистку.

Обращаться в отдел кадров с 9-00 до 18-00 часов ежедневно.

Автобаза № 5 треста «Нижневартовскжилстрой»: техника производственно- технического отдела со специальным образованием и практикой работы.

Обращаться по адресу: 2-й участок, автобаза № 5.

Нижневартовский горисполком — **СРОЧНО:** квалифицированную машинистку.

Обращаться в часы работы в кабинет № 27.

Добровольное пожарное общество просит руководителей предприятий подавать заявки на производство следующих работ: кладка и ремонт печей, проверка годности изоляции электросетей, пропитка огнезащитным составом складов и жилых домов, зарядка и ремонт огнетушителей ОП-5.

Заявки подавать на имя председателя ДПО т. Ахмадеева по адресу: Нижневартовск, ул. Зырянова, 80. Тел. 5-09.

НАШ АДРЕС: 626444

г. Нижневартовск, Дом Советов

ТЕЛЕФОНЫ: редактора — 0-98, зам. редактора — 0-85, промышленного отдела — 0-85 (2 зв.), ответственного секретаря и отдела писем — 0-87, типографии — 0-87 (2 зв.).

ГАЗЕТА ВЫХОДИТ ПО ВТОРНИКАМ, ЧЕТВЕРГАМ И СУББОТАМ

Нижневартовская типография управления издательств, полиграфии и книжной торговли Тюменского облисполкома

Тираж 6100

Пролетарии всех стран, соединяйтесь!

ЛЕНИНСКОЕ ЗНАМЯ

ОРГАН НИЖНЕВАРТОВСКОГО ГОРКОМА КПСС И ГОРОДСКОГО СОВЕТА ДЕПУТАТОВ ТРУДЯЩИХСЯ ТЮМЕНСКОЙ ОБЛАСТИ

Издается с 4 сентября 1941 года ✦ № 71(3209) ✦ ЧЕТВЕРГ, 14 июня 1973 г. ✦ Цена 2 коп.

17 июня—выборы в местные Советы
ВСЕ НА ВЫБОРЫ!

Социалистическая демократия в действии

«Советская власть есть путь к социализму, найденный массами трудящихся и потому — верный и потому — непобедимый». Вся история нашего государства полностью подтверждает эти ленинские слова. Строительство нового общества неразрывно связано с развитием и укреплением органов народовластия — Советов депутатов трудящихся. Они — основа демократического характера.

На воскресенье, 17 июня 1973 года, во всех союзных республиках назначены выборы нового состава краевых и областных, окружных, городских и районных, сельских и поселковых Советов. Выборы в Советы — важное событие в политической жизни страны, с которым связано приобщение все новых масс трудящихся к активному участию в управлении государством. Ярким и убедительным доказательством мощи советского народовластия может служить такая цифра: с 1936 года школу управления в Советах прошли более двадцати миллионов человек.

Период деятельности нынешнего состава местных Советов — двухлетняя работа над выполнением решений XXIV съезда КПСС. Многообразны вопросы, которые обсуждают и решают Советы. Но прежде всего, эти дела и заботы обращены к человеку, направлены на удовлетворение его повседневных нужд, его материальных потребностей. Около пятидесяти тысяч местных Советов, насчитывающих более двух миллионов депутатов, — огромная сила, которая активно проявляет себя в коммунистическом строительстве. К этой цифре нужно добавить еще одну — актив Советов насчитывает 25 миллионов человек.

Роль Советов неуклонно возрастает. Новым важным шагом в развитии советского народовластия стали принятые в последние годы законодательные акты, Постановления ЦК КПСС, направленные на расширение прав Советов. Законами предоставлено право районным, городским, сельским и поселковым Советам координировать и контролировать деятельность всех расположенных на их территории предприятий, учреждений и организаций по жилищному, коммунальному строительству, здравоохранению и культуре, производству товаров народного потребления.

Сельские и поселковые Советы участвуют теперь в рассмотрении перспективных и годовых планов колхозов, совхозов, предприятий местной промышленности, вносят предложения, касающиеся многих сторон этих планов. За последнее время расширен перечень учреждений и организаций, переданных в районное и городское подчинение. В распоряжение городов и районов передается часть прибыли предприятий и организаций, расположенных на территории районного или городского Совета. Такой порядок способствует более активному участию предприятий и учреждений в развитии районного и городского хозяйства. А с другой стороны в результатах их работы сами Советы теперь более заинтересованы.

Используя предоставленные права, местные Советы добились больших успехов. Повысилась их ответственность за улучшение эксплуатации и сохранность жилого фонда, выполнение планов строительства, работу предприятий бытового обслуживания, за осуществление намеченной партией программы ускоренного развития сельского хозяйства. Тысячи местных органов власти участвуют во всесоюзной перекличке сельских и поселковых Советов за рациональное и эффективное использование земель.

Советы укрепили и постоянно углубляют связи с массами. Народные избранники регулярно выступают с отчетами перед избирателями. Например, в прошлом году перед избирателями отчиталось 98,8 процента депутатов местных Советов.

В советской стране депутата называют слугой народа. И это естественно. Облеченный доверием и высокими полномочиями, он трудится на народное благо.

Авторитет и влияние посланцев народа в органы государственной власти, значение Советов еще выше поднял принятый в прошлом году Закон о статусе депутатов. Определяя широкие полномочия народных избранников, закон вместе с тем возлагает на них большие обязанности и высокую ответственность. Каждый депутат должен всегда находиться, как говорил товарищ Л. И. Брежнев, «на уровне тех высоких требований, которые предъявляет к нему наш советский народ, наше время».

Сейчас повсеместно развернулась подготовка к выборам в Советы. Она проходит в обстановке высокой политической активности масс, в период, когда советский народ борется за успешное выполнение планов третьего, решающего года пятилетки.

(Корр. ТАСС).

В агитпункте избирательного участка № 23 состоялась четвертая встреча с кандидатами в депутаты городского Совета. Избиратели познакомились с кандидатами **Валентиной Николаевной Бодровой, Марией Григорьевной Макаренко, Лидией Боджаевной Исаевой.** С трудовой и общественной деятельностью кандидатов познакомили доверенные лица А. А. Сабитов, В. М. Курганова и А. Г. Плотников.

Записав все наказы избирателей, будущие депутаты поблагодарили коллективы за оказанное доверие и заверили, что они оправдают его.

А. ТОМИН,
заведующий агитпунктом

* * *

Кандидаты в депутаты городского Совета **Анна Григорьевна Дмитриева** — кладовщица цеха капитального ремонта скважин НГДУ «Нижневартовскнефть», **Владимир Иванович Лапко** — электрик базы производственно-технического обслуживания и комплектации, **Антонина Николаевна Яшина**— учительница средней школы № 5 встретились со своими избирателями участка № 20.

Избиратели просили будущих депутатов смелее решать вопросы благоустройства города, строительства в пятом микрорайоне детских площадок, об открытии детских технических и фотокружков.

Н. СУВОРОВ.

Доверие избирателей

* * *

После каждой встречи избирателей с кандидатами в депутаты местных Советов в районном Доме культуры его самодеятельные артисты ставят концерты. Недавно они побывали в населенном пункте Вампугольске, где проходила встреча с кандидатами в депутаты сельского Совета.

С большой теплотой зрители встречают вокальную группу учителей средней школы № 1, солистов, чтецов и других участников художественной самодеятельности районного Дома культуры.

В. НИКОЛАЕВА.



ОРЕНБУРГСКАЯ ОБЛАСТЬ. Среди молодых специалистов, приехавших осваивать крупнейшее в Европе Оренбургское газоконденсатное месторождение, была воспитанница Нефтекамского нефтяного техникума Раиса Гракова. Здесь, на Всесоюзной ударной комсомольской стройке, она работала оператором по добыче газа, оператором по исследованию скважин. Сейчас Р. Ф. Гракова диспетчер газопромыслового управления. Газодобытчики хорошо знают Раю по общественной работе. Комсомолку Раису Гракову на предвыборном собрании рабочих и специалистов Дедуровского газопромыслового управления выдвинули кандидатом в депутаты областного Совета.

На снимке: Раиса Гракова во время работы.

Фото Н. Кузнецова.

(Фотохроника ТАСС)



УДМУРТСКАЯ АССР. В социалистическом соревновании за досрочное завершение заданий третьего, решающего года пятилетки среди нефтяников Удмуртии первенство держит бригада буровиков, возглавляемая мастером коммунистом Вакилем Гайнуллиным, которая ведет разведку нефти на Киенгопском месторождении. Этот коллектив, завоевавший по итогам работы за 1972 год звание «Лучшая буровая бригада Министерства нефтяной промышленности», не снижает темпов проходки и в нынешнем году. Дополнительно к плану пробурено сотни метров горных пород.

НА СНИМКЕ: мастер В. Гайнуллин (слева) и лучший бурильщик Н. Иванов

Фото Е. Загуляева.

(Фотохроника ТАСС)

В БРИГАДЕ ПЕТРОВА

Читатели интересуются: как идут дела в бригаде Г. К. Петрова? Шутка ли, взять столь высокое обязательство — 80 тысяч метров проходки в год! Ведь прославленный коллектив Героя Социалистического Труда Геннадия Михайловича Левина—и тот не решается на такой рубеж.

Как сообщила нам инженер-экономист Нижневартовского управления буровых работ №2 **Нина Григорьевна Тимофеева,** в бригаде Григория Кузьмича все работают с огромным подъемом, дружно, высокопроизводительно. Настроение отличное. Каждый стремится достойно встретить день выборов в местные Советы депутатов трудящихся, а затем закрепить достигнутые успехи и смело идти к новым трудовым победам. На 12 июня было пробурено 3066 метров, что на 1600 метров превышает график.

А. СМИРНОВ.

Высокое звание оправдаем

В марте 1969 года на Самотлоре был создан участок добычи нефти. Маленький был участок, и десяти человек не насчитывал. Однако через месяц начал выдавать нефть. Сотни тонн. Тысячи. А сейчас — миллионы. Нынче добыли уже четырнадцать миллионов тонн, из них около четырехсот тысяч сверх плана. А с начала разработки на Самотлоре добыто уже пятьдесят миллионов тонн нефти.

Растет фонд скважин (их уже не одна сотня), растет и коллектив. Сейчас у нас 64 человека. Больше пока не требуется, будем брать сокровища Самотлора не числом, а уменьем.

Нашему коллективу районной инженерно-технологической службы № 1 присвоено звание коллектива коммунистического труда имени 50-летия СССР. Каждый вновь вступающий в наш коллектив принимает обязательство бороться за звание ударника коммунистического труда. Иначе нельзя: добывать нефть на уникальном месторождении должны люди, являющиеся примером для остальных.

А теперь о наших маяках. С удовольствием называю имена ветеранов, умелых и добросовестных операторов, как И. П. Паньков, М. С. Саитов, Н. Ф. Нюняйкин, Г. М. Коротаев, Н. Д. Пирожков, М. И. Пашин.

Отличное пополнение получаем мы — грамотную молодежь, выпускников техникумов и институтов. Из молодых хорошо зарекомендовали себя операторы Р. Акопян, А. Агамалиев, В. Гаркуша, В. Макаров, И. Воробьева.

Е. БОЛЬШАГИН,
начальник смены НГДУ «Нижневартовскнефть» им. В. И. Ленина.

Партийная жизнь

Политику КПСС одобряем!

В РАЗМАХЕ СОРЕВНОВАНИЯ

Советские люди, в том числе и славные нефтяники Самотлора, горячо и единодушно одобряют итоги апрельского Пленума ЦК КПСС. Сегодня каждый из нас чувствует себя активным участником борьбы за мир и социальный прогресс. Ведь нефть Самотлора уже идет в братские социалистические страны Запада, многие желают ее заполучить и на Востоке. И все это делается на дружественных взаимовыгодных отношениях.

Желая внести свой достойный вклад в развитие экономики страны, нефтяники Самотлора быстро наращивают темпы добычи топлива. Уже добыто сверх плана 200 тысяч тонн нефти. На 416 тысяч кубометров воды больше задания закачано в пласты. Перевыполнен план и по вводу нефтяных скважин.

Это достижение — результат широкого соревнования за досрочное выполнение планов пятилетки, применения высокопроизводительной техники, хорошей организации труда. В размахе социалистического соревнования особенно заметен рост активности и инициативы коммунистов. По-ударному трудятся коммунисты операторы Н. Нюняйкин и И. Паньков, бурильщик ЦКРС А. Гуцко, слесарь П. Фролов и многие другие. Они личным примером, самоотверженными делами вдохновляют весь коллектив на новые победы.

Самоотверженный труд нефтяников высоко оценен. Сегодня в наших руках три переходящих Красных знамени — горкома КПСС и горисполкома, окружкома КПСС и облисполкома, Министерства нефтедобывающей промышленности.

Горячо одобряя постановление апрельского Пленума ЦК КПСС, идя навстречу выборам в местные Советы депутатов трудящихся, нефтяники Самотлора заверяют, что они не пожалеют сил для выполнения планов и обязательств решающего года пятилетки.

Н. СЛИВИН,
оператор, секретарь цеховой партийной организации.

РАСТУТ ТЕМПЫ ПРОХОДКИ

Апрельский Пленум ЦК КПСС с полным единодушием подтвердил правильность ленинского стратегического курса нашей партии. Нынешнее смягчение международной обстановки горячо приветствуется всем прогрессивным человечеством.

Центральный Комитет нашей партии постоянно подчеркивает, что внешнеполитическая деятельность находится в неразрывной связи с коммунистическим строительством в СССР. И на этот раз Пленум призвал коммунистов, всех трудящихся ударной работой в третьем, решающем году пятилетки заложить прочную основу выполнения и перевыполнения плановых заданий, определенных XXIV съездом КПСС.

Мы глубоко осознаем, что дело мира во многом зависит от могущества нашего государства. Поэтому мы, буровики, изучая материалы апрельского Пленума ЦК КПСС, обязуемся трудиться еще лучше. Свои желания бригады и в целом коллектив управления буровых работ № 2 подтверждают практическими делами.

Наши буровики работают на нижневартовской земле не многим более года. Но благодаря умелому руководству, активному участию партийной и профсоюзной организаций и всей общественности в управлении производством, наш коллектив в короткий срок освоил особенности работ на Самотлоре. Ежемесячно все буровые бригады досрочно выполняют плановые задания. Уже в первый год работы на Самотлоре нами пробурено сверх плана 6306 метров проходки и дополнительно сдано в эксплуатацию шесть нефтяных скважин.

В этом году перед нашим коллективом поставлены еще более серьезные задачи: объем по проходке увеличить на сто тысяч метров. Это должно быть достигнуто главным образом путем повышения производительности труда, роста проходки на одну бригаду.

Хочется отметить, что мероприятия управления успешно выполняются. Так, если за четыре месяца прошлого года проходка на бригаду составляла 12528 метров, то за этот же период нынешнего года — около 19 тысяч метров горных пород. В целом по управлению при плане 62 тысячи пробурено 79555 метров, сданы в эксплуатацию три скважины сверх плана.

Но это еще не предел, мы постоянно работаем над изысканием внутренних резервов производства. Пример тому — рекордная проходка в мае бригады мастера Г. К. Петрова — 10752 метра горных пород! Окрыленный успехом, коллектив Г. К. Петрова взял обязательство пробурить нынче на Самотлоре 80 тысяч метров!

Коллектив и нашей буровой бригады успешно справляется со своими высокими обязательствами. Если в прошлом году мы пробурили 48532 метра, то нынче решили взять рубеж в 60 тысяч. За пять месяцев нами пройдено 30338 метров горных пород. Половина уже есть!

Успехи наших бригад не приходят сами собой. Это результат повседневной работы коммунистов и беспартийного актива, всего коллектива управления по изысканию резервов производства, укреплению трудовой дисциплины, воспитанию трудящихся. Огромное политическое значение имеют и решения Пленума ЦК. Они вдохновляют нас на новые славные дела, на новые свершения. Нашим ответом на решения апрельского Пленума будет досрочное выполнение обязательств решающего года пятилетки.

А. ШАКШИН,
буровой мастер управления буровых работ №2, Герой Социалистического Труда.



У каждого человека есть своя мечта. У Виктора Негоды — стать инженером — специалистом по электронно-вычислительным машинам. И еще он очень хочет быть полезным людям.

Виктор Негода уже поработал в студенческих строительных отрядах, возводил институтское общежитие.

Виктор — Ленинский стипендиат, один из лучших студентов Ульяновского политехнического института. Два года назад он был избран в областной Совет депутатов трудящихся.

Депутат Виктор Негода стал работать в постоянной комиссии по делам молодежи. Вместе с другими членами комиссии он помогал налаживать бытовые условия молодых колхозников и рабочих, следил за организацией музыкального воспитания молодежи, способствовал трудоустройству выпускников школ.

Скоро депутатские полномочия Негоды истекают. Виктору Негоде есть о чем доложить избирателям. Участие в судьбе многих сверстников помогло ему лучше узнать нужды людей, чутко относиться к их запросам. Все это наверняка пригодится Виктору уже в скором времени, когда он станет инженером, командиром производства, воспитателем коллектива.

НА СНИМКЕ: студенты радиотехнического факультета (слева направо) И. Бессольцева, Н. Фролов, Н. Михайлова и В. Негода обсуждают дипломные работы.

Фото Ю. Белозерова (Фотохроника ТАСС).

Наказы избирателей Ларьяка

В Ларьяке завершены встречи со всеми кандидатами, выдвинутыми в Нижневартовский городской Совет депутатов трудящихся. Организованно прошли они в избирательных округах №№4, 5, 6 с Рамсой Семеновной Чуминой, Анатолием Семеновичем Каткалевым и с Валентиной Федоровной Смолиной.

Избиратели дали своим кандидатам в депутаты наказы: решить вопрос о строительстве нового здания аптеки, принять меры к быстрейшему завершению строительства взлетно-посадочной полосы, детского сада, к механизации трудоемких работ (погрузки и выгрузки товаров) на базе коопзверопромхоза.

Избирательная кампания в Ларьяке проходит с большим трудовым и политическим подъемом, и я уверен, что избиратели дружно отдадут свои голоса за Р. С. Чуминy, А. С. Каткалева, В. Ф. Смолину.

М. НОВИКОВ,
заместитель управляющего трестом «Нижневартовскнефтестрой».



КИЕВ. Ордена Ленина завод «Ленинская кузница» выпускает рыболовные суда, хорошо известные не только в портах нашей страны, но и на озерах Финляндии и в знойных широтах африканского побережья.

Неоднократно коллектив «Ленинской кузницы» побеждал во Всесоюзном социалистическом соревновании. В третьем году пятилетки судостроители развернули соревнование за повышение эффективности производства, за досрочное выполнение плана.

Совершенствуется технология изготовления судов, улучшается организация труда, внедряются десятки эффективных рационализаторских предложений. Киевские корабелы выпустили с начала года сверхплановой продукции на сотни тысяч рублей.

НА СНИМКЕ (слева направо): передовики социалистического соревнования судосборщики В. Агеев, П. Замошец, И. Сивоздрав и бригадир М. Новик. Бригада трудится под девизом «Наивысшая выработка в 1972 году — ежедневная норма в 1973 году».

Фото А. Поддубного (Фотохроника ТАСС).

Крепить дисциплину труда

Борьба повседневная, бескомпромиссная

Коллектив Мегионской промыслово-геофизической конторы славится своими замечательными делами, имеет хорошие технико-экономические показатели. Но тем не менее нам стоит принять участие в разговоре, начатом на страницах газеты «Ленинское знамя» стропальщиками треста «Мегионгазстрой» в статье «Крепить дисциплину труда».

Мы ведем решительную борьбу за здоровый коллектив. Большое значение придаем гласности. Каждого нарушителя трудовой дисциплины стараемся вывести на чистую воду. Обсуждаем на собраниях, на заседаниях месткома. Помогает нам и стенная газета конторы. Неисправимых увольняем по соответствующей статье.

Пришлось держать ответ перед товарищами любителям спиртного — шоферу М. П. Бабошкину, токарям А. Лобанову и Б. Егорову. Суров был с них спрос.

Или вот автоэлектрик В. И. Беляев. Напьется без меры, а утром приходит на работу больной, производительность труда у него уже не та. Как-то раз под конец работы он опохмелился и повеселел. На другой же день его, как говорится, «за ушко и на солнышко». Вызвали на заседание месткома.

Гневные, тяжелые слова товарищей пришлось выслушать выпивоху. Вот, например, что говорил инструментальщик Петр Фомич Столыпин:

— Учти, Валентин Иванович, вопрос о тебе поставлен серьезно: или ты бросаешь пить, или расстаешься навсегда с коллективом. Посмотри: к нам пришли новички, молодые люди, что они могут сказать о тебе, о таком вот... Мы для них хорошим примером должны служить, а ты позоришь сам себя и своих товарищей подводишь.

Жалкий вид имел Беляев. Дошло до него, что любителей спиртного коллектив не потерпит и что еще раз придешь на работу с глубокого похмелья или — не дай бог! — в нетрезвом состоянии, снова окажешься перед судом коллектива.

Крепко запомнил эту простую истину Валентин Иванович, и ничего плохого о нем сейчас не скажешь.

Некоторые люди имеют довольно примитивное представление о дисциплине труда. Нет пьяных, говорят они, значит, все в порядке. У нас более строго подходят к человеку: аккуратен ли он в работе, бережет ли оборудование, дорожит ли каждой минутой, все ли силы, опыт и знания отдает делу, которое ему поручили!

Есть в механическом цехе один сварщик. Хороший сварщик, работает чисто, грамотно, нормы выполняет. Но его очень редко называют в числе передовых: работает без души, без вдохновения.

Огромное значение для воспитания людей имеет высокая разумная требовательность. А иногда руководитель среднего звена слабо требует со своих подчиненных.

Много нареканий высказывалось в адрес начальника девятой партии В. И. Лобанова. Не скажу, что он плохой специалист, а вот машиниста П. Решетникова распустил, и тот уже дважды, работая как попало, перегревал двигатель.

Не один раз нарушал дисциплину моторист В. Семенов, работающий в девятнадцатой партии. Какие же меры принял ее начальник И. Чемерис? Никакие. Смотрел на проделки Семенова сквозь пальцы.

Все это однако не осталось незамеченным администрацией конторы и местным комитетом. А. Решетников, В. Семенов и И. Чемерис получили по заслугам.

Больших успехов можно добиться в любом деле, если борьбу за укрепление трудовой дисциплины вести не от случая к случаю, а повседневно, целенаправленно и бескомпромиссно.

М. КУЛТЫШЕВ,
ст. механик.

◆ **Адрес передового опыта**

В основе — научные рекомендации

Каждый месяц руководители предприятий, колхозов и совхозов, секретари партийных организаций Разданского района Армении съезжаются в районный центр на занятия курсов по научному управлению производством. Они созданы по инициативе райкома партии. Большую помощь комитету оказала Академия наук республики, взявшая шефство над районом. Перед слушателями курсов с лекциями о применении электронно-вычислительной техники в производстве, математической статистики, методов систематизации и прогнозирования выступили многие ведущие специалисты научно-исследовательских институтов Армении, видные ученые.

— Современный Раздан — детище науки,— сказал в беседе с корреспондентом ТАСС первый секретарь райкома партии С. М. Хачатрян.— Именно научные исследования, прогнозирование сыграли важную роль в развитии здесь энергетики, химии, машиностроения, микробиологии, геологических изысканий, курортологии. Эффективность взаимосвязи науки с производством можно проследить на примере сооружаемого первого в стране завода по выпуску лизина — ценного биостимулятора, который применяется в животноводстве. Ученые создали опытную установку, являющуюся не только хорошей экспериментальной базой, но и своеобразной школой подготовки будущих специалистов.

Члены президиума Академии наук во главе с ее президентом академии В. А. Амбарцумяном, тщательно проанализировав совместно с райкомом партии задачи, стоящие перед районом, разработали план ускорения научно-технического прогресса, повышения эффективности экономики. Одним из первых мероприятий программы была организация двухгодичных курсов по научному управлению промышленным и сельскохозяйственным производством. Партийная организация района и Академия наук не случайно придают этому первостепенное значение. Совершенствование планирования и управления — тот рычаг, который позволяет поднять хозяйственную деятельность на более высокий уровень.

В деятельности партийной организации района родились новые интересные формы. Одна из них — группа информации. Руководители района регулярно бывают на предприятиях, информируют трудящихся о положении дел в районе, ходе выполнения народнохозяйственного плана. Хорошей традицией стало участие членов бюро райкома, руководителей предприятий в подготовке комсомольских собраний, на которых обсуждаются вопросы научно-технического прогресса.

Внедрение научного управления производством, новых форм и методов партийной работы, действенная организация социалистического соревнования дают хорошие результаты.

Раздан, Армянская ССР.

МЫ ГОВОРИМ СПАСИБО

В ПОСЛЕДНИЕ дни жители нашего города не перестают радоваться улучшению торгового обслуживания трудящихся. В магазинах большой выбор мяса, свежей капусты, огурцов, яиц. Появилась и свежая сибирская рыба, завезен хорошо сохранившийся картофель. Нижневартовцы отведали и вкусной клубники.

Ничего не скажешь: работники орса НГДУ им. Ленина прилагают все силы, чтобы сделать как можно больше приятного жителям города. Хочется от имени всего нашего коллектива поблагодарить их за заботу о людях.

Л. КИРИЕНКО,
зам. начальника СУ-909.

● ПО СЛЕДАМ НАШИХ ВЫСТУПЛЕНИЙ

«Монтажники торопятся»

Под таким заголовком 31 мая 1973 года в «Ленинском знамени» была опубликована статья и. о. начальника Нижневартовского монтажного управления треста «Сибнефтехиммонтаж» А. Шейнина. О принятых мерах сообщил начальник производственно-технического отдела треста «Нижневартовскнефтестрой» В. ФЕДЬКО.

На центральном товарном парке сдан под монтаж резервуар №4. Пятнадцатого июня можно будет приступать к монтажу остальных четырех. Строительство основания на кустовом нефтесборном пункте № 3 на Самотлорском месторождении — начато. К сожалению, заказчик — НГДУ «Нижневартовскнефть»— до сих пор не решил вопрос: соответствуют ли несущей способности грунтов, залегающих в подошве основания, рабочие чертежи?

„Самый раз в первый класс“

В заметке, опубликованной под таким заголовком в «Ленинском знамени» 24 мая с. г., речь шла о том, что автовокзал в Нижневартовске освещается электрическим светом днем.

Как сообщил нам начальник Нижневартовской АТК Б. Зарицкий, в автовокзале установлен автомат, и на его территории свет днем не горит.



МОСКВА. Во Всесоюзном научно-исследовательском институте автогенного машиностроения разработан первый рамповый смеситель газов «УКР-1-72» для централизованного питания 50 сварочных постов смесью углекислого газа и кислорода. Смеситель автоматически поддерживает постоянный состав и давление смеси. Внедрение каждого смесителя дает годовую экономию в сумме более двух тысяч рублей. Серийный выпуск смесителей «УКР-1-72» освоен на Барнаульском аппаратурно-механическом заводе.

НА СНИМКЕ: инженер-механик Е. С. Петухов за отладкой смесителя.
Фото Б. Корзина.
(Фотохроника ТАСС)

●●

МОСКВА. Завод железобетонных изделий № 28 изготовляет конструкции для инженерных подземных сооружений.

На предприятии начата реконструкция, в результате которой будут выпускаться изделия более высокого качества: объемные секции пешеходных переходов, проходные коллекторы и другое.

Уже сегодня завод освоил промышленный выпуск укрупненных элементов конструкций для строительства теплотрасс.

По взятому социалистическому обязательству коллектив завода намерен провести аттестацию вновь освоенной продукции, добиться присвоения ей первой категории качества, а также перевыполнить план по экономии от внедрения рационализаторских предложений на сумму полторы тысячи рублей.

НА СНИМКЕ: современные конструкции для теплотрасс.
Фото А. Ковтуна
(Фотохроника ТАСС)

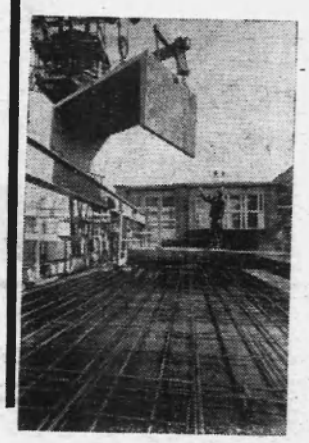

У заслуженного строителя

ГРУППА работников треста «Мегионгазстрой» в мае побывала в управлении «Зеленоградстрой» и в тресте «Татспецстрой» города Альметьевска. Цель командировки — изучить опыт работы бригады Героя Социалистического Труда Николая Злобина и внедрить его у себя.

В управлении «Зеленоградстрой» мы оказались уже шестисотой делегацией. Вот какое значение придается в стране злобинскому методу! Нас хорошо встретили и подробно ознакомили с передовым опытом.

Побывали на строительстве тринадцатиэтажного жилого дома в кирпичном исполнении, где работает бригада Н. А. Злобина, состоящая из 53 человек. На объекте и в бытовках — чистота и порядок. Коллектив комплексный, занимается монтажом домов и кирпичной кладкой. Он выполняет только строительно-монтажные работы, создавая фронт работ для субподрядных организаций.

В этом управлении большое значение придается внутриуправленческой специализации. Здесь четырнадцать управлений, в том числе отделочное, управление механизации, сантехническое, автобаза, УПТК. Из числа организаций, работающих на внешнем субподряде, только две.

В этом году в «Зеленоградстрое» хотят перевести на метод бригадного подряда целое строительное управление. Начиная с этого года, бригады будут планировать, кроме суммы общестроительных, стоимость всех работ, необходимых для полного окончания объекта. Это поможет своевременно сдать объект в эксплуатацию, заинтересовать субподрядчиков и выплачивать им премию за общее снижение себестоимости. Бригада же будет получать вознаграждение дважды: за выполнение общестроительных работ и за окончание всех работ на объекте в установленные сроки. Заработная плата стабильная. Достигается это тем, что, закончив один объект, бригада сразу же переходит на новый.

Снабжение и строительство ведутся строго по графикам. В частности, по таким, как график завоза материалов, составленный на основании лимитно-заборной карты, и график производства работ — сетевой или линейный, согласованный с субподрядчиками.

Крановщик входит в состав бригады по третьему разряду, а вся разница в зарплате между его тарифной ставкой и более высоким заработком в бригаде перечисляется в управление механизации, где он и получает ее.

Главный инженер управления рекомендует на объекте, кроме башенного крана, иметь автокран — специально для выгрузки стройматериалов (это они переняли у строителей ГДР). Кстати, автокран не удорожает расходы по эксплуатации механизмов, а наоборот, повышает производительность труда и сокращает сроки строительства.

В целях лучшего использования башенного крана, рационализаторы придумали бункер-дозатор емкостью 1,8 кубометра, специальные траверсы, контейнеры.

Какие выдаются бригаде документы и какой заключается договор — предусмотрено положением о методе бригадного подряда.

Новый метод внес значительные коррективы в оформление документов: они сокращены.

„СТРОИТЕЛЬНАЯ газета“ в номере за 8 декабря 1972 года рекомендовала исключить из общей стоимости всех строительных работ плановые накопления и директивные снижения себестоимости, и полученную таким образом расчетную стоимость объекта включить в хозяйственный договор между бригадой и строительным управлением. Эту рекомендацию взял на вооружение трест «Татспецстрой» нашего министерства.

И здесь есть чему поучиться. В прошлом году альметьевцы построили 25 объектов по методу бригадного подряда. Срок строительства, например, групповых замерных установок со всеми коммуникациями сократили с двенадцати до пяти и даже до двух месяцев. Вся документация и сам договор упростились. Нас, признаться, при внедрении такого метода пугало большое количество расчетов, планов, да и сам договор с санкциями. А оказывается количество всех этих бумаг можно уменьшить.

В «Татспецстрое» строго разграничены обязанности между отделами управления. Ответственным назначается начальник планового отдела. С бригадой заключается договор, составляется справка по статьям затрат — пять цифр, лимитно-заборная карта и график. По окончании работ в Госбанк предоставляется итог работы бригады и справка, подтверждающая снижение себестоимости.

Одному из работников бухгалтерии (экономисту-финансисту) поручается сбор фактических затрат по объекту. Все затраты шифруются по документам, подписанным бригадиром.

Нужно сказать, что по методу бригадного подряда можно строить не только объект, но и конструктивные элементы. И если бригаде выдан аккордный наряд на полный комплекс работ и работа выполнена в установленный срок, соответствующего качества и еще при этом снижена себестоимость— в выигрыше и бригада, и строительное управление, и, в конечном счете, — государство. Сумма премии за снижение себестоимости бывает значительна — 5-10 тысяч рублей.



Нельзя сказать, что метод товарища Злобина — догма, что при его внедрении не должно быть никаких отступлений. Метод бригадного подряда — это поиск, это творчество каждого коллектива применительно к своим условиям. И что бы ни было сделано в этом направлении — результат должен быть один: сокращение срока строительства, снижение себестоимости и повышение качества строительно-монтажных работ.

Н. ТАРАСЕНКО,
начальник отдела труда и заработной платы треста «Мегионгазстрой».

ПОДАРОК ШЕФОВ

В начале июня от причала Нижневартовска отошел теплоход «Тюменский комсомолец». На его борту — учащиеся четвертых классов третьей школы. Ребята увидят достопримечательности старинного города Тобольска, хорошо отдохнут, познакомятся с нашим северным краем.

Это уже третья поездка учащихся школы № 3. Они заслужили ее успехами в учебе в честь 50-летия присвоения пионерской организации имени В. И. Ленина.

У ребят хорошие шефы — управление буровых работ №1. Уже дважды они награждали пионеров поездками по городам Союза.

Мы особенно благодарны бригаде бурового мастера В. Китаева — шефам 4«а» класса — и всему коллективу УБР-1 за их заботу о наших детях, за помощь в школе.

Н. СМОСЫРЕВА.



«Дума про Ковпака» — цветной широкоэкранный фильм, съемки которого осуществляет на Киевской киностудии художественных фильмов имени А. Довженко режиссер народный артист СССР Т. Левчук.

В основу сценария Игоря Болгарина и Виктора Смирнова легли действия партизанского соединения дважды Героя Советского Союза Сидора Артемьевича Ковпака, известные книги «От Путивля до Карпат», «Люди с чистой совестью», а также рассказы и воспоминания участников событий.

НА СНИМКЕ (справа налево): режиссер-постановщик фильма Тимофей Левчук, артисты Михаил Голубович — командир батальона автоматчиков Карпенко и Константин Степанков — Ковпак в перерыве между съемками.

Фото Ю. Мосенжника (Фотохроника ТАСС)

ОХОТНИК — рачительный хозяин

НЕТ, наверное, у нас уголка, где ни жили бы любители увлекательного спорта — охоты. Ни на какие прелести не променяют они возможность постоять на зорьке, а затем с гордостью поместить в ягдташ долгожданные трофеи. Но настоящий охотник — это и рачительный хозяин, думающий о воспроизводстве и рациональном использовании поголовья диких зверей и птиц. К этому призывают его и наши законы.

Да, ходят браконьеры. Их путь, как правило, заканчивается встречей с представителями лесной охраны, привлечением к ответственности за нарушение правил охоты.

К браконьерам применяются различные меры воздействия. Так, согласно Указу Президиума Верховного Совета РСФСР от 15 декабря 1972 года виновные в охоте без надлежащего разрешения или в запрещенных местах, а также запрещенными орудиями и способами штрафуются на сумму 50 рублей. Кроме этого, у них может быть конфисковано ружье и другие орудия охоты. Право применять такие виды наказания предоставлено органам, осуществляющим государственный надзор за соблюдением правил охоты.

Лица, продолжающие после этого совершать указанные действия, привлекаются к уголовной ответственности. Суд вправе приговорить виновных к лишению свободы сроком до одного года или к исправительным работам на тот же срок. В качестве меры наказания суд может избрать штраф до двухсот рублей с конфискацией добытого и орудий охоты.

К уголовной ответственности привлекаются и те, кто охотится на зверей и птиц, охота на которых запрещена. Список таких зверей и птиц дан в типовых правилах охоты. Например, в РСФСР запрещена охота на белого медведя, пятнистого оленя, зубра. Не разрешается охотиться и на территории государственных заповедников.

В статье 166 УК РСФСР записано, что виновные в таких деяниях наказываются лишением свободы на срок до трех лет с конфискацией добытого и орудий охоты. Такое наказание применяется и к гражданам, виновным в незаконной охоте, в результате которой причинен крупный ущерб, либо охотящимся с применением автомототранспортных средств.

На определенные периоды времени могут вводиться и другие запреты. Так, например, в нынешнем году весенняя охота на диких гусей, уток и другую водоплавающую и болотную дичь запрещена на всей территории Советского Союза. Полностью запрещены все виды весенней охоты на Украине, в Белоруссии, Казахстане, Грузии, Узбекистане и в областях Российской Федерации.

В арсенале мер борьбы с нарушителями правил охоты есть достаточно действенные средства. Однако, борьба с браконьерами дело не только государственных органов. Много полезного делают общественные охотничьи инспекторы и сами охотники. Эта работа — не только право общественности, но и обязанность. В частности, в Положении об охоте и охотничьем хозяйстве РСФСР записано: «На охотника возлагается обязанность бороться с браконьерством».

Работа общественных охотничьих инспекторов широко поощряется. Им может быть объявлена благодарность, выдана премия, почетная грамота. Тем, кто обнаружил и задержал нарушителей охоты, полагается премия в размере 50 процентов от суммы наложенного штрафа.

И. ГРАНКИН,
юрист.
(ТАСС).

Согласно действующему законодательству, правом охоты с охотничьим огнестрельным оружием пользуются граждане СССР, достигшие 18-летнего возраста и состоящие членами общества охотников. Граждане, вступившие в это общество, сдают испытания по охотничьему минимуму и платят государственную пошлину в установленных размерах.

Из этого правила есть исключения. Например, охотники из числа коренного населения Крайнего Севера пользуются правом охоты с 14-летнего возраста независимо от вступления в общество охотников, а правом безружейной охоты — независимо от возраста.

Удостоверением на право охоты служит охотничий билет или лицензия, дающая право на отстрел указанного в ней зверя. В общем-то правила легко выполнимы. Однако, кое-кто их сознательно нарушает, идет за добычей и с добычей, озираясь и хоронясь от людей. Читатели уже догадались, кого автор имеет в виду.

ЛЬГОТЫ И ПРЕИМУЩЕСТВА ЖЕНЩИНАМ

Наши консультации

НА ВОПРОСЫ ЧИТАТЕЛЕЙ ОТВЕЧАЕТ ЮРИДИЧЕСКИЙ ОТДЕЛ ВЦСПС

Пользуются ли женщины преимуществами при распределении жилой площади?

В нашей стране женщина имеет равное с мужчиной право на улучшение жилой площади. Постановлением Президиума ВЦСПС от 12 февраля 1960 года профсоюзные органы обязаны не допускать, чтобы женщинам отказывалось в предоставлении квартир на том основании, что они не являются главой семьи. Супруга имеет равное с супругом право на занимаемую жилую площадь. Жена пайщика жилищно-строительного кооператива сохраняет право пользования кооперативной квартирой и в случае прекращения с ним семейных отношений.

В соответствии с постановлением Совета Министров РСФСР от 19 октября 1965 года № 1178 преимущественным правом на получение жилой площади пользуются нуждающиеся в улучшении жилищных условий многодетные матери, которым в соответствии с Указом Президиума Верховного Совета СССР от 8 июля 1944 года присвоено почетное звание «Мать-героиня» либо они награждены орденами «Материнская слава» или медалями «Медаль материнства».

Правом на льготное получение жилой площади в соответствии с постановлением Совета Министров СССР от 14 мая 1970 года № 334 «О дальнейшем улучшении материально-бытовых условий инвалидов Отечественной войны и семей погибших военно-служащих» пользуются матери погибших воинов, жены погибших военнослужащих (не вступившие в новый брак), дочери погибших военнослужащих, являющиеся матерями-одиночками.

«Экономическая газета»
№ 10, 1973 год.

■ ■

Прошу рассказать о предоставлении женщине дополнительного отпуска без содержания до достижения ребенком одного года.

По заявлению женщины ей должен быть предоставлен дополнительный отпуск без сохранения заработной платы до того времени, когда ребенку исполнится один год. На время такого отпуска за женщиной сохраняется место работы (должность), и этот отпуск засчитывается как в общий, так и в непрерывный стаж работы по специальности (в том числе при назначении пособий по государственному страхованию и государственных пенсий, включая пенсии на льготных условиях и в льготных размерах; при выплате единовременного вознаграждения или надбавок к заработной плате за выслугу лет; при установлении окладов или ставок работникам просвещения, здравоохранения, библиотечным работникам и некоторым другим специалистам, которым оклады либо ставки определяются с учетом стажа работы; при предоставлении льгот лицам, работающим в районах Крайнего Севера и местностях, приравненных к районам Крайнего Севера).

Воспользоваться своим правом на получение такого отпуска (как полностью, так и по частям) женщина может в любое время, пока ребенку не исполнится один год.

В стаж работы, дающий право на следующие ежегодные отпуска, время дополнительного отпуска без сохранения содержания не засчитывается. Начало следующего рабочего года, за который дается очередной отпуск, в этом случае отодвигается на период отпуска без сохранения содержания. При исчислении среднего заработка для оплаты отпуска без сохранения заработной платы исключается из числа учитываемых двенадцати месяцев, и средний заработок подсчитывается за проработанные месяцы.

Например, работнице предоставляется отпуск с 12 июля 1973 года. По общему правилу средний заработок для оплаты отпуска должен быть исчислен за двенадцать календарных месяцев (с 1 июля 1972 года по 1 июля 1973 года), предшествующих месяцу ухода в отпуск. С сентября 1972 года по февраль 1973 года (пять месяцев) женщина находилась в отпуске без сохранения содержания в связи с рождением ребенка. В этом случае ее средний заработок будет подсчитан не за двенадцать, а только за семь месяцев, то есть за то время, когда она получила заработную плату или пособие по временной нетрудоспособности.

Запись о предоставлении женщинам, имеющим грудных детей, дополнительного отпуска без сохранения заработной платы в трудовой книжке не производится.

«Экономическая газета»
№ 10, 1973 год.

Зам. редактора В. КИСЕЛЕВ.

Добровольное пожарное общество просит руководителей предприятий подавать заявки на производство следующих работ: кладка и ремонт печен, проверка годности изоляции электросетей, пропитка огнезащитным составом складов и жилых домов, зарядка и ремонт огнетушителей ОП-5.

Заявки подавать на имя председателя ДПО т. Ахмадеева по адресу: Нижневартовск, ул. Зырянова, 80. Тел. 5-09.

Временно меняется трехкомнатная, благоустроенная квартира в городе Нальчике на равноценную в Нижневартовске.

Обращаться по адресу ул. Чапаева, № 23 (общежитие № 12), комната № 11, после 8 часов вечера к Новоселову В. П.

Варна — важный экономический, культурный и курортный центр Болгарии на Черном море. Через Варну проходит почти половина болгарского морского и речного товарооборота.

НА СНИМКЕ: на рейде.
Фото В. Худякова
(Фотохроника ТАСС)

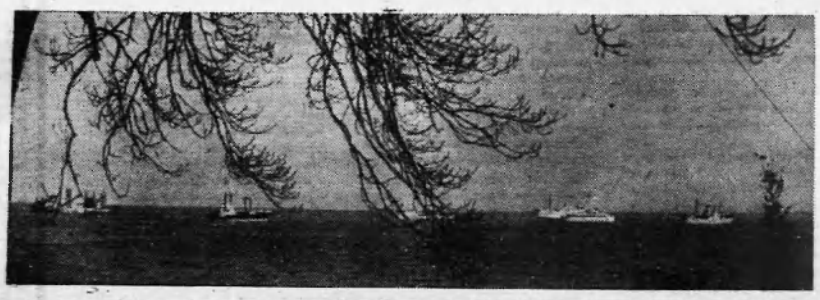

◆◆

НАШ АДРЕС: 626444
г. Нижневартовск, Дом Советов

ТЕЛЕФОНЫ: редактора — 0-98, зам. редактора — 0-85, промышленного отдела — 0-85 (2 зв.), ответственного секретаря и отдела писем — 0-87, типографии — 0-87 (2 зв.).

ГАЗЕТА ВЫХОДИТ ПО ВТОРНИКАМ, ЧЕТВЕРГАМ И СУББОТАМ

Нижневартовская типография управления издательств, полиграфии и книжной торговли Тюменского облисполкома

Тираж 6100

Пролетарии всех стран, соединяйтесь!

ЛЕНИНСКОЕ ЗНАМЯ

ОРГАН НИЖНЕВАРТОВСКОГО ГОРКОМА КПСС И ГОРОДСКОГО СОВЕТА ДЕПУТАТОВ ТРУДЯЩИХСЯ ТЮМЕНСКОЙ ОБЛАСТИ

Издается с 4 сентября 1941 года ✦ № 72 (3210) ✦ СУББОТА, 16 июня 1973 г. ✦ Цена 2 коп.

ЗАВТРА — ДЕНЬ ВЫБОРОВ

Дружно отдадим голоса за кандидатов блока коммунистов и беспартийных!

ВСЕ НА ВЫБОРЫ

СОВЕТСКАЯ ВЛАСТЬ ЕСТЬ ПУТЬ К СОЦИАЛИЗМУ, НАЙДЕННЫЙ МАССАМИ ТРУДЯЩИХСЯ И ПОТОМУ — ВЕРНЫЙ И ПОТОМУ — НЕПОБЕДИМЫЙ.

В. И. ЛЕНИН.

Завтра — день выборов в местные Советы депутатов трудящихся, всенародный праздник. Принарядились улицы города и населенных пунктов района. Распахнули двери избирательные участки, они готовы принять посетителей. Завтра здесь будет тесно. Придут нефтяники, строители, геологи, работники сферы обслуживания, чтобы отдать свои голоса за верных сынов и дочерей нашей Родины, за кандидатов нерушимого блока коммунистов ибеспартийных.

Наши рабочие коллективы выдвинули своими представителями в местные органы власти самых лучших производственников, самых активных общественников. Вот, к примеру, кандидат в депутаты Тюменского областного Совета, буровой мастер УБР-2 Сабит Фатихович Ягофаров. Его бригада коммунистического труда пробурила в прошлом году 43905 метров горных пород. В этом году обязалась пробурить 50 тысяч метров вместо 42 тысяч по плану.

С. Ф. Ягофаров много времени и сил отдает изысканию передовых приемов и методов труда, внедрению новой техники. Сабит Фатихович — активный рационализатор. На его счету тринадцать рационализаторских предложений, давших экономический эффект более семи тысяч рублей.

За высокие производственные показатели С. Ф. Ягофаров награжден орденом Ленина, юбилейной ленинской медалью. Ему присвоены звания «Почетный нефтяник СССР», «Отличник нефтедобывающей промышленности СССР». Его имя занесено в Книги трудовой славы министерства и главка.

Далеко за пределами области знают о славных делах почетного нефтяника страны вышкостроителя Нижневартовской монтажной конторы Ядкара Сахаповича Вагапова — Героя Социалистического Труда, кавалера двух орденов Ленина и ордена «Знак Почета». Вышки, построенные им и его бригадой, стоят на нефтепромыслах Башкирии и Татарии, Урая и Самотлора. 150 буровых установок в юбилейном 1972 году — таков его вклад в дело освоения Самотлорского месторождения! Таких темпов не знает пока ни одна бригада вышкомонтажников страны!

Ядкар Сахапович Вагапов выдвинут кандидатом в депутаты Ханты-Мансийского окружного Совета.

158 кандидатов зарегистрировано нынче в городской Совет депутатов трудящихся. Это на 83 человека больше, чем в прошлые выборы. Среди них известные многим жителям нашего города Ольга Алексеевна Пуртова — старейшая работница районного узла связи, Иван Васильевич Обыедкин — машинист экскаватора СУ-909, Петр Федорович Курячий — плотник СУ-13 треста «Мегионгазстрой» и многие другие. Все они достойны избрания в государственные органы нашей страны.

Прошло два года со дня последних выборов в местные Советы депутатов трудящихся. За это сравнительно короткое время неузнаваемо изменился облик нашего Нижневартовска. Во-первых, он стал городом, в нем сейчас проживает более сорока тысяч жителей. Во-вторых, почти полностью застроен и благоустроен микрорайон № 2 (в 1971 году здесь было всего двенадцать крупнопанельных домов), быстрыми темпами растет первый микрорайон, строители уже приступили к застройке третьего и пятого.

Жители города и района видят, как бурно развивается экономика и культура нашего города. Вот лишь один пример. В 1971 году в нашем районе было добыто со всех промыслов 14,6 миллиона тонн нефти. Нынче столько же взято ее только с одного Самотлора. А всего за год нефтяники добудут 45 миллионов тонн!

Многое сделано тружениками города и района за последние два года. Это был период напряженного труда. Поэтому на полтора года раньше вступил в строй действующих новый нефтепровод Самотлор — Тюмень — Альметьевск. Через тайгу и болота протянулись новые километры бетонных дорог. Выросли новые корпуса жилых зданий, промышленных, бытовых и социально-культурных объектов.

Большое будущее у нашего нефтяного края. Пройдет немного времени, и наш район выйдет на первое место по добыче нефти, превратится в крупнейший индустриальный центр Западной Сибири. Вот за это будущее и проголосуют завтра труженики богатейшего края, отдадут свои голоса за нерушимое единство нашего народа и Коммунистической партии, за процветание нашего социалистического государства.

ВСЕ НА ВЫБОРЫ, ТОВАРИЩИ НИЖНЕВАРТОВЦЫ!

Полное единодушие

Рабочие, инженерно-технические работники и служащие треста «Мегионгазстрой» — избиратели Нижневартовского Юбилейного избирательного округа № 57, встретились с кандидатом в депутаты окружного Совета депутатов трудящихся первым секретарем Ханты-Мансийского окружкома КПСС Львом Ивановичем Кудрявцевым.

На встрече выступили: секретарь парткома треста В. С. Смирнов — доверенное лицо, бригадир строителей СУ-13 В. И. Цветковский, инженер-экономист треста В. Г. Богданова, начальник цеха научно-исследовательских и производственных работ В.А. Агутенков и другие, которые высказали наказы избирателей и заявили, что они отдадут голоса за кандидатов блока коммунистов и беспартийных.

Л. И. Кудрявцев поблагодарил избирателей за оказанное доверие и заверил их в том, что это большое доверие он оправдает.

Л. ИВАНОВА.



ПОЧТИ ПЯТЬ ЛЕТ РАБОТАЕТ ТЕРАПЕВТОМ ЦЕНТРАЛЬНОЙ ГОРОДСКОЙ БОЛЬНИЦЫ СВЕТЛАНА ДМИТРИЕВНА ОРЛОВА — КАНДИДАТ В ДЕПУТАТЫ ГОРСОВЕТА. НЕДАВНО НА ОБЩЕМ СОБРАНИИ КОММУНИСТОВ БОЛЬНИЦЫ СВЕТЛАНА ДМИТРИЕВНА ПРИНЯТА КАНДИДАТОМ В ЧЛЕНЫ ЛЕНИНСКОЙ ПАРТИИ.

ФОТО Ф. БОГЕНЧУКА.

Широкий шаг буровиков

По-ударному трудятся наши буровики в третьем, решающем году пятилетки. Они прошли уже 350 тысяч метров горных пород на Самотлоре, Мегионе, Вате и Агане, из них 72700 метров — сверх графика. Отличные показатели!

Впереди — коллектив Нижневартовского управления буровых работ № 2 (начальник А. Г. Исянгулов, секретарь партбюро А. А. Морозов, председатель бурового комитета Р. А. Галимов), на счету которого уже 125 тысяч метров, что превышает график на сорок процентов.

Бригада этого управления возглавляемая кавалером орденов Ленина и Октябрьской революции Г. К. Петровым, продолжает лидировать. В канун дня выборов она завершила выполнение июньского плана, пробурив 3500 метров, а сегодня и завтра будет работать в счет октября.

А. СМИРНОВ.

Лучшие из лучших

Коллектив Самотлорского участка специализированного управления № 3 треста «Сургутнефтеспецстрой» (мастера С. А. Бнятов и А. С. Кайгородцев) выполнил годовой план. Лежневых оснований для бурения скважин построено 30296 квадратных метров. Самотлорцы начали работать в счет 1974 года.

Лучшей здесь по праву считается бригада И. П. Капитонова, кандидата в депутаты городского Совета депутатов трудящихся, которая ежедневно дает по 160-170 процентов нормы.

ДОСТОЙНО ВСТРЕЧАЕМ ВСЕНАРОДНЫЙ ПРАЗДНИК

На 140-150 процентов выполняют задания машинисты экскаваторов М. С. Гайнанов и В. П. Пластеев. Такие же хорошие показатели имеет бульдозерист Ф. А. Снегирев, который, кстати, удерживает второе место по нашему тресту.

А. ТОЛКАЕВ,
секретарь партбюро.

Есть полугодовой!

В первом полугодии коллективу Мегионской ордена «Знак Почета» нефтеразведочной экспедиции планировалось пробурить сорок тысяч метров глубоких скважин. Это задание выполнено.

Лучше всех работает буровая бригада мастера кавалера орденов Ленина и «Знак Почета» Фаата Закиевича Хафизова, которая в июне завершает девятимесячную программу. Работает она на готовящемся в эксплуатацию Аганском месторождении.

Отличаются и бригады вышкомонтажников, возглавляемые Петром Флегонтовичем Анисимовым и Семеном Ивановичем Котеновичем. Оба эти коллектива построили по одной буровой вышке сверх плана первого полугодия.

К. КОЛТЫНАЕВ.

Вклад нефтяников

День выборов в местные Советы депутатов трудящихся нефтяники района встречают с чувством выполненного долга. Ударный труд на Самотлорском, Мегионском и Ватинском месторождениях увенчался большим успехом.

Всего добыто нефти 17645 тысяч тонн, из них 460 тысяч — сверх плана.

А. МИТИН.

Трехлетний план выполнен

Коллектив тракторной конторы выполнил трехлетний государственный план по валовому доходу. Коэффициент технической готовности парка составил 0,89 или 106,1 процента. На 8,8 процента перекрыт план и по выпуску техники на линию.

Широкое социалистическое соревнование, ежедневная кропотливая работа партийной, профсоюзной, комсомольской организаций и администрации по укреплению трудовой дисциплины, воспитанию рабочих привели механизаторов конторы к этой большой трудовой победе. В цехах, на участках, в колоннах и бригадах регулярно проводились рабочие собрания. Немалую роль сыграли цеховые профсоюзные комитеты, в которых активное участие принимают коммунисты В. Н. Бородин, А. Г. Белоусов, В. Н. Блохин и другие.

Н. ИСАЕВ,
секретарь бюро партийной организации тракторной конторы.



Фоторепортаж

ДОКЕРЫ

Ф. НИКОЛАЕВ

Позвонили из Нижневартовского районного управления Иртышского пароходства:

— Напишите о бригаде докеров Михаила Резникова, что работает в УПТК треста «Нижневартовскжилстрой». **Какой бы мы им груз не ставили — кирпич, цемент, железо-бетонные изделия — все обрабатывают досрочно. Это первая бригада на нашем рейде!**

...Береговая полоса УПТК. У швартовых тумб несколько барж. Методично описывают полукружья огромные стрелы плавкранов. Плывут в воздухе поддоны с кирпичом, пачки железобетонных конструкций жилых домов, дорожные плиты, трубы... И все это сразу на автомашины, на тыловые площадки, или прямо с баржи, минуя сортировку на берегу, отправляется прямо на объекты.

— Как чисто работает бригада! — не скрывая своего восхищения, довольный производственным ритмом, замечает главный диспетчер наших речников Геннадий Алексеевич Коробейников. — Приди к ним в любую смену — одинаково хорошо! А вот и бригадир... Миша, иди сюда.

Подходит рослый, ладно скроенный человек. Одет в защитного цвета джинсы, клетчатую рубаху. Лицо смуглое, приветливое.

— Чем могу быть полезен?— интересуется, он здороваясь с каждым. Рука у него крепкая.

— Секреты пришли у тебя выведать, — отвечает ему Коробейников.— Я выборку сделай, и смотри, что получается: в мае и уже в этом месяце вы обработали одиннадцать барж, из них девять — с ускорением. А что за груз, сам знаешь: цемент, кирпич...

Михаил рассказал о своей бригаде. В ней тридцать шесть человек, люди самых разных профессий и характеров, но в целом отличный работящий коллектив. Бригада разбита на две смены. Бригадир приходит утром на причал часов в шесть. Ему сразу видно, как сработала вторая смена, что нужно сделать — подогнать ли новую баржу с грузом, заказать ли дополнительно автомашины, а может, подготовить тыловые площадки к началу нового рабочего дня. И пока придет бригада на причал, она ни минуты не теряет своего рабочего времени, потому что бригадир заранее успел правильно спланировать обработку очередного судна.

Каждая смена разбивается как бы на два звена: на судне обычно работает два, иногда три стропальщика (с опытным стропальщиком всегда работает новичок), второе звено занято на разгрузке материалов на тыловых площадках. Бригадир в зависимости от того, где получается сбой, на судне или в тылу,— усиливает звенья. Вот, собственно, говоря, за счет такой организации труда докеры во главе с Михаилом Резниковым с ускорением обрабатывают суда. Много пользы дало и то, что за бригадой вот уже на протяжении нескольких лет закреплены одни и те же машинисты плавкранов. Крановщики, как и докеры, переведены на сдельную оплату труда.

— Мы не хотели вести пятибалльную оценку труда, ибо работа у нас построена на совесть! Но в бригаду пришли новички. Большинство из них — работящий народ, однако есть и филоны. Так вот для воспитания мы и вынуждены были внедрить пятибалльную систему.

В заключение беседы Миша попросил отметить таких докеров, как Евгений Максимов, Юрий Лошкарев, Аркадий Бобов, Анатолий Курдюков, — это костяк бригады.

НА СНИМКАХ: Уточняется программа на вторую смену (слева направо начальник участка Н. П. Мельникова, главный диспетчер речников А. Г. Коробейников, бригадир М. Резников); постоянно работает с этой бригадой водитель «урагана» Николай Сукинов; на причале УПТК.

Фото автора.





ЗНАМЯ ВДОХНОВЛЯЕТ

Коллективу Нижневартовской автотранспортной конторы (начальник Б.В. Зарицкий, секретарь партбюро А. П. Шаньгин, секретарь комитета ВЛКСМ Л. Бинмурзаева, председатель месткома А. Н. Громов) по итогам Всесоюзного социалистического соревнования за первый квартал присуждены третья денежная премия и переходящее Красное знамя обкома КПСС, облисполкома, облсовпрофа и обкома ВЛКСМ.

Воодушевленные знаменем, транспортники продолжают работать высокими темпами. Вот наши технико-экономические показатели за пять месяцев.

Мы получили уже свыше пяти миллионов рублей валового дохода, 29 тысяч рублей сверхплановой прибыли.

М. ГЕНЕРАЛЬСКАЯ,
начальник планового отдела.

Что такое „Тюминформнефтегаз“?

Ученые говорят, что порой легче заново совершить открытие, чем в океане журналов и книг отыскать нужное сообщение. В этой грустной шутке есть большая доля правды—человечество захлестывает поток информации. И очень трудно найти быстро то, что надо.

В научно-исследовательских проектных институтах Тюмени, занимающихся вопросами освоения нефтяных и газовых богатств области, в индустриальном институте есть специальные отделы, обрабатывающие и кодирующие многочисленные книги, журналы, сборники статей, рефераты. Причем везде обрабатываются одни и те же источники. То-есть, вся огромная работа дублируется.

Труд этот утомительный, требующий значительного количества людей. Да и нужную справку о том, где и когда была публикация, получать удавалось не скоро.

Так было раньше. А сейчас... Ровно гудит электронно-вычислительная ,машина «Минск», мигают на панелях огоньки. Вдруг застучал телетайп, и поползла бумажная лента. Читаем отает: «Коллекторские свойства мезозойских и майнозойских отложений Западно-Тельского и Южно-Тельского нефтегазоносных бассейнов Северного Алжира. Экспресс-информация ВНИИОЭНГ, 1972 г.».

Это начала работать информационно-поисковая система по нефтегазовой тематике, созданная в индустриальном институте. Сокращенно система называется «Тюминформнефтегаз». Она явилась результатом содружества ученых и программистов ЗапСибНИГНИ «Гипротюменьнефтегаза», СибНИПИгаза, индустриального и других институтов города.

В необъятную память электронной машины постоянно закладывается информация о содержании всех появившихся книг, журналов, рефератов, связанных с нефтью и газом. Стоит лишь заполнить заявку, и машина тут же даст ответ. Весь цикл занимает считанные минуты.

Группе энтузиастов-тюменцев удалось создать систему очень простую, надежную, с ней может работать практически любой человек.

С. ВЛАДИМИРОВ.

● ПО СЛЕДАМ НАШИХ ВЫСТУПЛЕНИЙ

«ЗАЧЕМ ДОПИСЫВАТЬ?»

Таким вопросом озаглавила свою критическую корреспонденцию, опубликованную в «Ленинском знамени» 5 мая с. г. бригадир штунатуров-маляров СУ-30 Г. Ударцева.

Как сообщили нам начальник специализированного управления № 30 Е. БИРЛОВ, секретарь партийной организации В. ПЕТРОВА, председатель постройкома М. УДОВИКОВА, корреспонденция «Зачем дописывать?» обсуждена на открытом партийном собрании с участием членов построечного комитета профсоюза.

Крепко досталось начальнику участка № 1 В. М. Лахман и прорабу Т. А. Задоенко за то, что они плбхо организовали труд вверенных им людей. В.М. Лахман и Т. А. Задоенко наказаны в дисциплинарном порядке.

Сейчас бригада Г. Ф. Ударцевой работает на отделке гостиницы «Строитель», наряды получает своевременно.



НОВЫЕ ПЕСНИ СЛАГАЕТ ЖИЗНЬ

«ВЫДВИНУТЬ КАНДИДАТОМ В ДЕПУТАТЫ ТЮМЕНСКОГО ОБЛАСТНОГО СОВЕТА ПО НИЖНЕВАРТОВСКОМУ ОКРУГУ № 160 ШОФЕРА АВТОБАЗЫ № 9 ТРЕСТА «МЕГИОНГАЗСТРОЙ» ВАСИЛИЯ СЕМЕНОВИЧА СОНДЫКОВА».

(Из постановления предвыборного собрания рабочих, инженерно-технических работников и служащих автобазы № 9).

ВЛАДИМИР приехал в Нижневартовск поглядеть, как устроились братишка и сестра. Он впервые за многие годы взял полагающийся отпуск. Отпуск — это «городские штучки», считал ханты из деревушки Селиярово, что в 150 километрах от окружного центра. Находясь в гостях у Василия, он каждый день по нескольку раз огорченно прищелкивал языком: «Уходит рыбка, брат! Моя рыбка!». О специальности Тамары отзывался одобрительно: «Детишек учить — хорошее дело». Выбор же Василия не особо приветствовал: «И без тебя здесь шоферов много, машины прут, как нельма на нерест. Зря ты бросил реку». Сказано это было шутливо, но Василий уловил в тоне Владимира скрытое осуждение. Впрочем, и когда средний брат, Николай, променял рыбную ловлю на рычаги трактора, Владимир тоже был недоволен.

В армии водил Василий тяжелые машины, вернулся после службы с корочками водителя третьего класса и твердым намерением не оставлять баранку. Как ни агитировал его Владимир, сколько ни переубеждал («ханты должны белку бить, рыбу ловить!»), Василий стоял на своем. А тут еще сестра в письмах все звала в поселок нефтяников, куда отправили ее по распределению после окончания Ханты-Мансийского педучилища. Все чаще в этих письмах встречалось слово «Самотлор». В переводе с языка ханты получалось загадочно и чуть пугающе: «Мертвое озеро». Но Вася все-таки решил ехать на нефтяную целину. Так старший брат остался единственным продолжателем семейной традиции Сондыковых — остальных всех увела из дому нефть.

В то время, когда Василий приехал в Нижневартовск, водители были здесь, что называется, на вес золота. Сондыков стал шофером автобазы № 9 треста «Мегионгазстрой». Одной из первых возникла в «девятой» комсомольская организация. А потом сколотилась молодежная бригада, которую возглавил Андрей Науменко.

Бригаду зовут «интернационалом на колесах»—и не без основания. Здесь есть украинцы, татары, русские, башкиры, ханты. Дела ее хорошо известны на Всесоюзной ударной. Василий — бессменный комсорг коллектива. Два года назад он стал членом Коммунистической партии. Но со своей первичной не расстается. Сорок молодых водителей с комсомольскими билетами. И в судьбе каждого из них принимал участие секретарь...

НАШИ

В институт после окончания школы Сергей Винокуров не прошел по конкурсу. Парень долгое время болтался в чужом городе, возвращаться домой не хотелось. Наконец, вернулся в Нижневартовск, оформился в автобазу слесарем. Работал, правда, с интересом. Дело шло на лад, да однажды вышел у Сережи конфликт с бригадиром: тот «не по совести» закрыл наряды.

Сережка сказал в глаза ему все, что накопилось в душе. И —схлопотал себе репутацию «неудобного», скандалиста. Хотел было уже заявление подавать «по собственному», да однажды вечером подошел к нему парень в промасленной телогрейке и — напрямую:

17 июня

День медицинского работника

С ПРАЗДНИКОМ, ДОРОГИЕ ДРУЗЬЯ!

МЫ—„СОЛДАТЫ ЗДОРОВЬЯ“

Ежегодно в третье воскресенье июня советские люди торжественно отмечают День медицинского работника. XXIV съезд КПСС поставил перед всем советским народом важнейшую задачу — значительно повысить производительность труда. Очевидно, что сохранение трудовых ресурсов общества, повышение трудоспособности в большой мере зависят и от работников здравоохранения.

В решениях XXIV съезда КПСС, в постановлении ЦК КПСС и Совета Министров СССР «О мерах по дальнейшему улучшению здравоохранения и развитию медицинской науки в стране», в «Основах законодательства Союза ССР и союзных республик по здравоохранению» особое внимание уделено повышению ответственности медицинских работников за здоровье советского народа. Наше государство обязывает медицинских работников беззаветно служить народу, последовательно проводить в жизнь принципы коммунистической морали и нормы врачебной этики.

Ярким примером заботы Коммунистической партии и Советского правительства может служить развитие здравоохранения в Нижневартовском районе. Бюджет здравоохранения района увеличился с 1471 тысячи рублей в 1970 году до 2520 тысяч рублей в этом году. Если в 1971 году врачей было всего сорок восемь человек, сейчас их более ста. Вдвое возросло число к средних медицинских работников.

Этот год в истории здравоохранения района явится важной вехой. Скоро в городе вступит в строй новый больничный комплекс, где мы, медицинские работники, должны организовать обслуживание трудящихся на уровне достижений современной науки и передовой практики. Исполком городского Совета депутатов трудящихся и НГДУ «Мегионнефть» планируют в 1974 году построить дополнительно еще один инфекционный корпус на сорок коек и современную поликлинику. Кроме того, предусматривается проектирование и строительство нового лечебно-оздоровительного комплекса.

Такая забота воодушевляет медицинских работников. Дружно работает коллектив кожно-венерологического диспансера. К Дню медицинского работника лучшими по профессии признаны процедурные медсестры Н. И. Филюшина, В. Я. Бабошкина и кухонная рабочая П. Ю. Пушкина. С любовью относится к делу, проявляет много инициативы старшая сестра Н. Б. Сосновских. В диспансере первыми в городе подготовили научно-практическую конференцию средних медицинских работников.

Лучше, чем раньше, обстоят дела в хирургическом отделении. Много усилий в атом приложили заведующий отделением врач-хирург первой категории, кандидат медицинских наук Ю.Л. Мамонов, старшая медицинская сестра А. П. Панибратец и профорг Х. А. Абжемилева.

П. МОСКОВКИН,
главный врач горбольницы, заслуженный врач РСФСР.



Приходят письма из Волгограда и Харькова, из Киева и Новосибирска, из сел района хирургу Михаилу Яншину. И даже из Болгарии — от студента Виче Стоянова, который, благодаря советскому хирургу, «родился» заново.

Фото Ф. НИКОЛАЕВА.

Благодарим вас...

ЧТО может быть радостнее, чем чувствовать себя снова здоровой!

В тяжелом состоянии я была доставлена в больницу. Нет слов, чтобы выразить сердечную благодарность врачам Валентине Лаврентьевне Ждановой и Тамаре Степановне Малясовой, которые удачно сделали мне сложную операцию.

В больнице я постоянно ощущала заботу и других медицинских работников: Л. Ф. Шитиковой, Г. В. Коваленко, А. И. Гутник и Л. Г. Ялового. Спасибо им всем за умелые руки и добрые сердца!

Г. ЗАГУМЕННЫХ,
работница КБО.

● ●

НАШЕ здоровье возвращается к нам несмотря на преклонный возраст, — писали нам из больницы А. И. Аликин и А. А. Головко.—Этим мы обязаны врачам и всем сотрудникам Нижневартовского кожного диспансера.

Редакция, поздравь с праздником от нашего имени главного врача диспансера Н. А. Белоногову, лечащих врачей Б. А. Серегина, В. Ф. Калганову, врача-консультанта С. Д. Орлову и медицинских сестер за их благородный труд.

Клятве верны

«...«Получая высокое звание врача и приступая к врачебной деятельности, я торжественно клянусь: все силы и знания посвятить охране и улучшению здоровья человека, лечению и предупреждению заболеваний, добросовестно трудиться там, где этого требуют интересы человечества; быть всегда готовым оказать медицинскую помощь, внимательно и заботливо относиться к больному...»

Эти слова из клятвы Гиппократа помнят все врачи. Им мы доверяем самое дорогое — свое здоровье, здоровье своих близких.

В. Н. Черная—воспитательница детского сада № 5, Е. Я. Фукс — продавец орса № 3, М. С. Лачинова—обмотчица управления механизации №16 и я — мы все очень благодарны врачам, всем медицинским работникам терапевтического отделения городской больницы за их чуткость и доброту. Находясь в больнице, мы знали, что наше здоровье в надежных руках.

С душой, по-матерински относится к своим пациентам заведующая отделением Вера Семеновна Островерхова. Под ее наблюдением уверенно работают молодые врачи — выпускники Тюменского медицинского института.

Заслуженно ценят в этой больнице старшую медицинскую сестру Зинаиду Семеновну Задорожную. Она неустанно заботится о соблюдении режима, много сил и времени уделяет работе с медицинскими сестрами.

Ее помощники по соблюдению чистоты и порядка — Анфиза Сулеймановна Фарукова и Хотия Ихсановна Хафизова — тоже помогают больным быстрее излечиться от недуга.

Болезнь отступила. Многие пациенты уже возвратились в свои рабочие коллективы, но они всегда с благодарностью будут вспоминать тех, кто вернул им здоровье.

А. СУЩАЯ,
директор средней школы № 1.

КАНДИДАТЫ

«Хочешь шофером на самосвал?» Сергей махнул было рукой, мол, давай что-нибудь поостроумнее, но Василий и не думал шутить: «Хочу сколотить комсомольский экипаж на самосвале. Пойдешь? Машина уже есть!»

Сергей и не предполагал, какого труда стоило комсоргу «выбить» у главного инженера автобазы машину. Одно дело, когда во вторую смену за баранку сядет надежный шофер из «старичков», другое, когда самосвал круглые сутки в руках ребятни.

Восстанавливали ЗИЛ, на кабине которого вывели алый комсомольский значок, все вместе. Сергей, его будущий напарник Саша Селиванов и комсорг Василий Сондыков. Это было первое комсомольское дело для Сергея. А потом парень, которого в школе долго не принимали в комсомол за недисциплинированность, незаметно стал самым надежным помощником Василия. Вскоре секретарь рекомендовал его на комсомольскую работу. Теперь Сергей— заместитель секретаря комитета ВЛКСМ треста «Мегионгазстрой».

Сондыков не пройдет мимо человека, которому нужна поддержка, Василий Богданов, Виктор Левченко в разное время почувствовали это на себе. И вот теперь комсорг готовит к вступлению в комсомол Василия Богданова...

В клубе «Нефтяник» необычное для Нижневартовска мероприятие: показ моделей одежды, которые предлагают тюменские швейники. Кружат по сцене манекенщицы в элегантных нарядах. Вот начинается демонстрация мужских новинок. И на помосте показывается высокий подтянутый юноша в светлом костюме.

— Да это же Вася Сондыков! Вот дела!—присвистнул от удивления изумленный парень в среднем ряду.

Оказалось, что заболел юноша, который должен был демонстрировать парадные мужские костюмы, и модельерам пришлось срочно искать подходящую кандидатуру прямо на улицах города нефтяников. Приглянулась тюменцам «выправка солдатская» молодого ханты, уговорили-таки его выручить их. Надо было видеть, как безукоризненно справился Вася с трудной задачей, словно перед этим не было утомительного рейса и не он в кубатем ватнике провел смену в душной кабине.

Но такие поручения, конечно, не часты. На «каждый день» — более серьезные заботы. Дежурство на общественном посту ГАИ, в народной дружине, депутатские обязанности (Василий— депутат областного Совета), хлопоты по трем линиям: профсоюзной, партийной, комсомольской.

На время, пока А. Науменко в отпуске, Василий остается за старшего в молодежной бригаде. Так было и нынче. Не подвел заместитель: вернувшись, Науменко узнал, что молодежной доверили нести почетную вахту по добыче 50-миллионной тонны нефти.

Сам Василий в отпуск пока не собирается: слишком много дел. Его с трудом уговорили «оторваться от баранки», слетать на фестиваль народов Севера в Нарьян-Мар.

Впечатлений от поездки масса. Ненцы, ханты, якуты, эвенки приехали в северный город на большой сбор. И каждый вез на фестиваль свои заветные песни. О чем в них пелось? Нетрудно догадаться без переводчика. Новые песни придумала жизнь для коренных жителей советского Севера...

А. ШВИРИКАС.

ПЕРВЫЙ ВЫЗОВ

Сборы были недолги. Чемоданчишко небольшой, на плече телогрейка, сапоги кирзовые, шапка по теперешним временам, стыд один. Только собрался, заходит без стука человек, ружье— на боку, с плаща вода течет...

— Ты, однако, дохтор, будешь?—спрашивает он.

— Да.

— Питяйвола,—говорит и руку тянет,—Сергей я, из Сабуна. Тебя забирать буду. Спешить надо, погода плохой — снег идет. Речки встать могут.

— Далеко до Сабуна?—интересуюсь у него.

— Не, совсем близко.

Поговорили мы этак и в дорогу, на обласе. К вечеру выгребли изрядно. Сергей на весле, меня за руль посадил. Погода — пакостней не придумаешь: валит и валит снег. Промок я насквозь, зуб на зуб не попадает. Прошу у Сергея весла. Не дает. Говорит: «Завтра. Целый день будешь грести».

Ночевали в лесу, под разлапистой пихтой, у костра. Сергей учил меня своему языку:

— «Питяйвола» — значит здравствуй.

— А как по-вашему «болит»?

— Мигули кычики.

— А табак?

— Тальтот.

— Спички?

— Ютат.

Короче, измучил я его своими расспросами так, что потом он почти не разговарил со мной. Отправляясь в Сабун, я не знал, что до него десять дней плыть! Надоела мне тогда эта речка до ужаса. В последние два дня я только спрашивал: сколько еще?

— Песков восемь. (Это утром). Вечером я опять:

— Скоро Сабун?

— Песков десять, однако...

— Но ты же утром говорил не так!

Сергей сердится:

— Шерт ее, по-русски, разве, понимаем?! Трубку курим, еще одну — там будем.

Манежил он меня этими песками, пока я не разуверился совсем. Тогда и Сабун показался. Вечером. Сопка, на ней огоньки. Пристали. И сразу ко мне подошел начальник охотничьей станции Евстигней Кушников.

Я начальник станции, Евстигней Кушников. Хорошо, что вы приехали. Работа ждет вас.

— Что случилось?

— Роженица.

С ним месим в темноте грязь. Подошли к домику. Кушников стукнул в дверь. Открыла старушка.

— Ими кычики... ими кычики. Совсем худой девка, Евстигней.

Пока согрели воду, пока стерилизацию навели, какую было возможно в этих условиях, тут и роды начались. До часу ночи отхаживал ребенка и роженицу. Не помню, как добрался до своего фельдшерского пункта. А утром меня разбудил Кушников:

— Молодец, доктор. Живы оба. Мальчишку твоим именем нарекли. Так решила семья.

Вот такой у меня был первый вызов.

Беседу с Г. П. Киселевым записал Ф. БОГЕНЧУК.
с. Ларьяк.



— ЭТО зачеркни. Не стоит.— Рентгенолог Ларьякской участковой больницы Гай Петрович Киселев попыхивает трубкой, берет карандаш и зачеркивает мою запись в блокноте на шести страницах.— Не досадуй, таких историй я могу тебе рассказать еще добрый десяток. Вот, к примеру, как я начинал фельдшерить...

На четвертый год после войны вызвала меня заведующая Ларьякским райздравотделом Евдокия Александровна Панова и говорит: «Вот вам, Гай, направление в Сабун, в постоянную охотничью станцию. Сегодня нужно отплывать. Прибыл оттуда рыбак, вот и поедете с ним».

С ЗАБОТОЙ О ДЕТЯХ

Особого внимания, чуткости, профессионального умения требуют к себе маленькие пациенты нашего детского отделения городской больницы. Врачи, медицинские сестры делают все для того, чтобы дети быстрее выздоравливали, чувствовали их заботу. Много хороших отзывов на работу медсестер Г. Карлыковой, Л. Шикиной, Г. Щербининой и многих других.

В. БАХТИНА,
врач детского отделения.

● ●

Ребятам здесь весело

С начала июня в школах города Нижневартовска и поселка Мегион действуют пионерские лагеря. Работа в них построена так, чтобы дети не только хорошо отдохнули, но и узнали много нового, интересного.

Умело построена работа лагеря при средней школе № 1 (начальник Т. П. Снаговская, старшая пионервожатая Л. А. Дедюрина). В организации его большую помощь оказали шефы — труженики Нижневартовской тракторной конторы.

Поездки на теплоходе в поселок Мегион и на Самотлор, различные праздники и конкурсы, посещение кинотеатра и обсуждение просмотренных фильмов... Вот далеко не полный перечень того, что проведено и еще будет проводиться с отдыхающими ребятами.

И. ПРОЗОРОВА,
директор Дома пионеров.

● ●

✦ СПОРТ

В УПОРНЫХ ПОЕДИНКАХ

В день открытия базы отдыха Нижневартовской специализированной автотранспортной конторы прошли спортивные состязания. Упорными были поединки в пулевой стрельбе. В результате первые два места заняли С. В. Горностаев и В. А. Суворов, третье поделили И. И. Качур, Н. Г. Мачулин. Среди женщин наиболее метким стрелком оказалась А. А. Неустроева.

Не меньшим был накал страстей и на шахматных полях. Л. М. Миньковский, Г. Т. Бычков, Н. Я. Горячев стали лучшими в этом виде соревнований.

«Быстрой» оказалась вода для гребцов Г. И. Каткова, С. А. Лысенко, В. П. Федорова. Красивую игру показали волейболисты третьей автоколонны.

Н. НУРГАЛЕЕВ,
председатель месткома профсоюза специализированной автотранспортной конторы.



О-3 СЛУШАЕТ...

СЛУЧИЛАСЬ беда: на одном из лесоучастков человек сломал ногу. Эту весть привез шофер (фамилии его, к сожалению, не помнят), ехавший из Мегиона в город. Его остановили на дороге и попросили вызвать «Скорую помощь».

«Скорая» прибыла на указанный шофером километр дороги. Дальше врачи пошли пешком, взяв с собой носилки. Шли долго, обходя зыбкие болота, пробираясь лесными гривами. Наложив шины, вынесли больного с участка и доставили в больницу...

Эта короткая информация заняла всего две минуты, но от нее повеяло военным временем, передовой, когда хрупкие санитарки выносили с поля боя раненых солдат! Да, именно передовая — мирная передовая! На таком рубеже в системе здравоохранения несет службу станция «Скорой помощи».

В нашем городе она находится на улице Омской, в одном из пятиэтажных домов. Тот, кто раньше знакомился с работой «неотложки», видит те перемены, которые произошли за два последних года. Из полевого вагончика станция переместилась в благоустроенные помещения, оснастилась вездеходным транспортом, радиосвязью. Вырос и штат работников. Пропорционально этому прибавилась и работа, ведь население города все время увеличивается.

— Особенно много вызовов (до 200 в сутки!) поступало в период весенней эпидемии гриппа,— рассказывает исполняющая обязанности начальника станции старший фельдшер Надежда Михайловна Сидорова.— Правильно организовав свой труд, коллектив своевременно обеспечивает все вызовы, оказывает необходимую помощь больным прямо дома, иных, если этого требуют обстоятельства, госпитализируем. У нас организованы четыре смены, три выездных бригады, дежурим по скользящему графику.

—Все время повышаем свой профессиональный уровень — продолжает Н. М. Сидорова.— Каждый вторник проходят занятия по неотложной помощи. Нам был прочитан курс лекций по чистой хирургии, все сдали зачеты. Сейчас повышаем свои знания в области терапии. Ветеранами нашей станции считаем фельдшера Веру Григорьевну Чебареву, санитарку Римму Закатную: они проработали по восемь лет. Остальные — год... Татьяна, звонят.

Фельдшер-диспетчер Татьяна Червякова поднимает трубку:

«Скорая слушает. Повторите, пожалуйста, адрес... Фамилия... На что жалобы? Хорошо. Выезжаем».

НА СНИМКАХ: Старший фельдшер Н. М. Сидорова принимает вызов; смена планирует свою работу (слева направо В. Г. Чебарева, Т. Червякова, Р. Закатная, Н. М. Сидорова, Р. Манева, Р. Каримова); бригада отправляется по вызову.

А. БЕЗЫМЯНСКИЙ.
Фото автора





ВПЕРВЫЕ ЗА 53 ГОДА

Жара в Нью-Йорке

НЬЮ-ЙОРК. Циклон с Карибского моря принес с собой сильную жару в Нью-Йорк. Ртутный столбик термометра достиг отметки 32 градуса. Такой жаркой погоды в начале лета здесь не было с 1920 года.

В связи с наступившей жарой власти Нью-Йорка решили принять экстренные меры по экономии воды и электричества. Подобные меры приняты в Вашингтоне и других городах США.

(ТАСС).

ГОЛУБОЙ ЭКРАН

ПОКАЗЫВАЕТ НИЖНЕВАРТОВСК
(Время местное)

СУББОТА, 16 ИЮНЯ

18.00 «Завтра праздник». Телефильм. 18.30 «День медицинского работника». 19.10 Научно-популярный фильм «Улыбка».

ВОСКРЕСЕНЬЕ, 17 ИЮНЯ

17.30 «Лето в Бережках». Телевизионный художественный фильм. 18.40 Новости. Специальный выпуск.

ПОНЕДЕЛЬНИК, 18 ИЮНЯ

16.00 Телефильм «Как Джани попал в ад». 17.00 Документальный фильм «Сионизм без маски». 17.30 Музыкальный фильм «Дос Мукасан». 18.00 «Лола». Музыкальный фильм. 19.00 «Это счастливая черная кошка». Для детей. 19.20 «Поездка в тумане». Фильм. 20.00 Новости. 20.10 «Полет». Телевизионный фильм. 20.20 «За блок коммунистов и беспартийных». Передача. 20.30 «В чужом пиру похмелье». Телеспектакль. 22.00 «Где б ни был я». Телефильм.

ВТОРНИК, 19 ИЮНЯ

16.00 «Годы странствий», 2-я серия. Телепостановка. 18.35 «Поросенок с оторванным хвостиком». Для детей. 19.00 «Пагубный курс маоистов». Документальный фильм. 20.00 Новости. 20.10 «Мастер Шахмин». Кинопортрет. 20.20 «Идет навигация». 20.30 «Биография колоса». Телефильм. 20.40 Концерт участников художественной самодеятельности орса НГДУ «Нижневартовскнефть». 22.10 «Соавторы». Телефильм.

ПРИГЛАШАЮТ НА РАБОТУ:

СУ-31 треста «Мегионгазстрой» на постоянную работу СРОЧНО — прорабов, мастера, нормировщика, геодезистов.

Обращаться по адресу: ул. М. Джалиля, 8, гостиница «Строитель», 2-й этаж.

●

Трест «Нижневартовскнефтестрой»: старших инспекторов по кадрам треста и его управлений, работников, имеющих опыт работы в отделах кадров предприятий и организаций (желательно в строительных).

Обращаться по адресу: 5-й квартал, ул Набережная, 8, трест «Нижневартовскнефтестрой». Отдел кадров. Телефон 1-91 (три звонка).

●

Нижневартовская автотранспортная контора на постоянную работу — СРОЧНО: старшего инженера строительства; инженера по строительству; инженера эксплуатации автотранспорта; начальника отдела труда; начальника отдела технического контроля; инженеров-конструкторов по нестандартному оборудованию; инженеров-технологов и техника-технолога автотранспортников; опытную машинистку.

Обращаться в отдел кадров.

●

Нижневартовский КБО на постоянную работу — швей по пошиву верхней одежды, швей по пошиву легкого платья, уборщиц, сторожа, грузчиков, главного механика, моториста, дизелиста, нормировщика (временно).

●

Нижневартовский ЦТЭ флота «Главтюменьнефтегазстроя» на постоянную работу СРОЧНО судоводителей -судомехаников, судомехаников, крановщиков плавкранов, сменных механиков на плавкраны.

Меняется двукомнатная благоустроенная **квартира** на две благоустроенные однокомнатные.

Обращаться по адресу: Нижневартовск, пр. Космонавтов, 4, кв. 18.

●●

Филиал «Рембыттехника» производит регистрацию и ставит на учет гарантийные холодильники.

Владельцев, у кого не поставлен на учет гарантийный холодильник, просим зайти с паспортом на холодильник по адресу: ул. Таежная, 25, кв. 2, филиал «Рембыттехника».

Зам. редактора В. КИСЕЛЕВ.

НАШ АДРЕС: 626444
г. Нижневартовск, Дом Советов

ТЕЛЕФОНЫ: редактора — 0-98, зам. редактора — 0-85, промышленного отдела — 8-85 (2 за.), ответственного секретаря и отдела писем — 0-87, типографии — 8-87 (2 за.).

ГАЗЕТА ВЫХОДИТ ПО ВТОРНИКАМ, ЧЕТВЕРГАМ И СУББОТАМ

Нижневартовская типография управления издательств, полиграфии и книжной торговли Тюменского облисполкома

Тираж 8100

Пролетарии всех стран, соединяйтесь!

ЛЕНИНСКОЕ ЗНАМЯ

ОРГАН НИЖНЕВАРТОВСКОГО ГОРКОМА КПСС И ГОРОДСКОГО СОВЕТА ДЕПУТАТОВ ТРУДЯЩИХСЯ ТЮМЕНСКОЙ ОБЛАСТИ

Издается с 4 сентября 1941 года ✦ № 73 (3211) ✦ ВТОРНИК, 19 июля 1973 г. ✦ Цена 2 коп.

Отдали голоса за мир и труд, за ленинскую партию и за Советскую власть!



Члены городской избирательной комиссии за работой.

Впереди много работы

Наш молодой город растет и хорошеет с каждым днем. За те два года, что прошли со времени последних выборов в местные Советы, сделано немало. Появились десятки жилых домов, новые магазины, улицы, культурные учреждения. Больших успехов добиваются буровики, нефтяники, транспортники, люди многих других специальностей.

Увеличилось и население. Образовались новые избирательные участки. Один из них — № 24 — открылся в общежитии № 18. Успешно провела подготовку к выборам участковая избирательная комиссия, руководимая председателем Ваагеном Петросовичем Пайразяном. Вовремя были уточнены списки, встречи с кандидатами в депутаты проходили при переполненном зале. На высоком уровне прошли и другие мероприятия избирательной кампании. Все это, конечно, сказалось на ходе голосования...

Приветливо встретили избирателей на участке. Первой голосует работница управления буровых работ № 1 Лира Талгатовна Габидуллина. Ей вручают памятный подарок. Я прошу девушку рассказать о себе. Лира говорит:

— С особым чувством волнения шла на избирательный участок. Хотелось первой отдать свой голос за лучших представителей нашего народа, в полной мере исполнить свой гражданский долг. Все возможности открыты в нашей Стране Советов для человека. Например, я сочетаю свою работу с заочной учебой в Московском технологическом институте.

Голосование продолжается. Единодушно отдают голоса избиратели за своих представителей в новый состав областного, окружного и городского Советов. Они верят, что, как и прежде, наказы, данные на встречах с кандидатами в депутаты, будут непременно выполнены.

Голосующим хорошо известно имя шофера автобазы № 9 треста «Мегионгазстрой» Василия Семеновича Сондыкова, выдвинутого коллективом автобазы кандидатом в депутаты областного Совета по Нижневартовскому округу № 160. Они доверяют своему избраннику, по праву считают его, как и остальных кандидатов, настоящим слугой народа.

По окончании выборов комиссия вскрыла урну. Многие бюллетени содержали в себе наказы вновь избранным, пожелания плодотворной работы. Чувствовалось, что дел у депутатов предстоит немало, и они уже с первых дней призваны развернуть широкую общественную деятельность.

Т. АНАТОЛИИ.

Голосуют нефтяники Самотлора

В день выборов молодой город нефтяников — Нижневартовск проснулся рано. В шесть часов утра его улицы в праздничном убранстве заполнили горожане, спешившие на избирательные участки. Дружно, организованно прибыл на избирательный участок № 16 коллектив Самотлорской инженерно-технологической службы НГДУ «Нижневартовскнефть» им. В. И. Ленина. Один за другим подходят к урнам с бюллетенями операторы Н. П. Паньков, Н. Ф. Нюняйкин, М. С. Сантов, Н. П. Сливин, М. А. Лазарев, М. И. Пашин, Г. М. Коротаев.

С чувством выполненного долга встретили нефтяники день выборов. 17645 тысяч тонн нефти добыли они с начала года, из них 460 тысяч — сверх плана. Только один Самотлор выдал «на-гора» 14,5 миллиона тонн «черного золота». Следует заметить, что в 1971 году столько нефти было добыто за весь год со всех промыслов района. А нынче нефтяники обязались отправить государству 45 миллионов тонн. Львиная доля, конечно, будет добыта с Самотлора.

Все слышнее голоса нефтяников Самотлора. Всего четыре года эксплуатируется это уникальное месторождение. За этот период с него отправлено Родине уже 50 миллионов тонн жидкого топлива. В апреле самотлорская нефть пошла по новому нефтепроводу Самотлор — Тюмень — Альметьевск, в июне ее встретили эксплуатационники нефтепровода «Дружба».

А на следующих избирательных участках № 19 и № 23 голосуют в основном буровики. К урнам подходят буровой мастер УБР-2 кавалер орденов Ленина и Октябрьской революции Григорий Кузьмич Петров и его товарищи по работе, бурильщики А. А. Шрайнер, М. Ф. Рахимов, Г. Я. Гиндуллин и другие. Его коллектив, встав на предвыборную вахту, установил Всесоюзный рекорд проходки — 10752 метра горных пород в месяц! В ответ на решение апрельского Пленума ЦК КПСС бригада Г. К. Петрова, пересмотрев ранее намеченные рубежи, рапортовала Центральному Комитету о том, что в третьем, решающем году пятилетки она пробурит 80 тысяч метров! Такого рубежа еще никто не намечал для себя в наших краях.

В канун дня выборов бригада Г. К. Петрова завершила выполнение июньского плана, пробурив 3500 метров горных пород, и сегодня работает в счет октября. С начала года ее проходка составляет 34662 метра.

Голосуют наши знатные буровики из бригады В. Т. Громова, которые пробурили в июне уже более шести тысяч метров, Герой Социалистического Труда, депутат Верховного Совета РСФСР Г. М. Левин, кавалер ордена Ленина бурильщик В. П. Васильев и другие. Они отдают голоса за своих товарищей — бурового мастера из УБР-2 кавалера ордена Ленина С. Ф. Ягофарова, бурильщика из бригады Левина — Г. В. Сабирова, награжденного за доблестный труд орденами Ленина и Трудового Красного Знамени, лауреата Государственной премии В. И. Хлюпина, Героя Социалистического Труда бригадира вышкомонтажной конторы Я. С. Вагапова...

В день выборов в местные Советы депутатов трудящихся нефтяники Самотлора продемонстрировали нерушимое единство и сплоченность вокруг нашей партии, свою преданность делу коммунизма.

В. ВАСИЛЬЕВ.



Молодею, друзья, душой!

С тех пор, как я впервые принял участие в избирательной кампании, прошло немало лет. И все же невозможно привыкнуть к строгим атрибутам этой самой массовой политической акции: к кумачовой урне, к кабинам, где, уединившись на минуту, избиратели пишут своим избранникам пожелания; к салютующим пионерам, застланным кумачом столам избирательной комиссии.

Вот о чем я размышлял, когда ровно в шесть часов утра на избирательном участке № 21, разместившемся в Доме культуры строителей, зазвучал Гимн нашей Родины, и председатель комиссии Леонид Александрович Широбакин, чуть волнуясь, поздравил присутствующих с праздником. Пригласил их отдать голоса за лучших сынов и дочерей — представителей рабочего класса, интеллигенции и служащих, удостоенных высокого доверия быть избранными в областной, окружной и городской Советы депутатов трудящихся: за штукатура-маляра из СУ-30 Чачку Самарханову, изолировщицу из СУ-45 Клавдию Афонину, рабочую из управления производственно - технологического комплектации Зинаиду Загуменную.

Первым к урне подходит Федор Федотович Игнатенко, человек преклонного возраста. Прежде чем опустить бюллетени, он просит у председателя комиссии слова:

— Я голосовал за успехи первых пятилеток, за то, чтобы все время нарастала индустриальная мощь нашей Родины, крепчала жизнь советских людей. Мое поколение строило первенцы-заводы, имея на вооружении извечную «технику» дедов наших — лопаты, ломы и тачки. За сорок с лишним лет сделан такой поразительный взлет советской промышленности, который трудно было тогда представить. Когда видишь, как поднимает новые и новые этажи наш молодой город, невольно и сам молодеешь. Я с удовольствием голосую за лучших наших товарищей.

Вот отдает свой голос мастер цеха капитального ремонта скважин на Самотлоре Сергей Николаевич Трунов. Это его бригада занята сейчас устранением сложнейшего дефекта на скважине № 305. Работы ведутся с опережением графика.

К членам избирательной комиссии подходят бойцы из студенческого отряда «Лайнер-73».

— Мы только прибыли из Киева, — говорит комиссар отряда Иван Бойчук. — Хотим проголосовать на вашем участке.

Им выдают бюллетени, рассказывают коротко о кандидатах в депутаты.

За два часа проголосовала одна треть всех избирателей.

Остается добавить, что во всех отношениях избиратели остались довольны организацией работы на участке № 21. Для них работали буфеты, киоск сувениров, для них пели и плясали самодеятельные артисты Дома культуры строителей.

Ф. НИКОЛАЕВ.

Восемь часов утра. Избирательный участок № 21. К членам избирательной комиссии подходят все новые и новые избиратели. Они отдают голоса за кандидатов в городской, окружной и областной Советы депутатов трудящихся.



Сообщение городской избирательной комиссии

по выборам в городской Совет депутатов трудящихся

Нижневартовская городская избирательная комиссия получила от окружных избирательных комиссий сведения о результатах выборов в городской Совет депутатов трудящихся.

Рассмотрев материалы по каждому избирательному округу, зарегистрировала избранных депутатов в Нижневартовский городской Совет по всем 158 округам.

ПЫГАТОВ АНДРЕЙ РОМАНОВИЧ — по Корликовскому избирательному округу № 1.

ЧУМИН БОРИС СЕМЕНОВИЧ — по Сосковоборскому избирательному округу № 2.

ПРАСИН АНАТОЛИЙ КИРИЛЛОВИЧ — по Чехломеевскому избирательному округу № 3.

ЧУМИНА ЛАРИСА СЕМЕНОВНА — по Ларьякскому избирательному округу № 4.

КАТКАЛЕВ АНАТОЛИЙ СЕМЕНОВИЧ— по Ларьякскому избирательному округу № 5.

СМОЛИНА ВАЛЕНТИНА ФЕДОРОВНА — по Ларьякскому избирательному округу № 6.

ГУДОШНИКОВА ТАТЬЯНА ВАСИЛЬЕВНА — по Охтеурскому избирательному округу № 7.

САПОЖНИКОВ ВИКТОР ИВАНОВИЧ — по Ваховскому избирательному округу № 8.

ВИТЯЗЬ ЛЕОНТИЙ СТЕПАНОВИЧ — по Ваховскому избирательному округу № 9.

ИСЫПОВ АЛЕКСАНДР ИВАНОВИЧ — по Колек.-Еганскому избирательному округу № 10.

ШАШКОВА АВГУСТА АЛЕКСАНДРОВНА — по Большетарховскому избирательному округу № 11.

ФАТЕЕВА НИНА АЛЕКСЕЕВНА — по Былинскому избирательному округу № 12.

ГЛЫНИН МИХАИЛ КУЗЬМИЧ — по Зайцевореченскому избирательному округу № 13.

ВЕЛИКОПОЛЬСКИЙ СЕРГЕЙ ДМИТРИЕВИЧ — по Зайцевореченскому избирательному округу № 14.

ВОЛКОВ ИВАН ГРИГОРЬЕВИЧ — по Сартьеганскому избирательному округу № 15.

ПАЛЬЯНОВ АЛЕКСАНДР ФЕДОРОВИЧ — по Вампугольскому избирательному округу № 16.

МИХАЙЛОВ МИХАИЛ КОРНЕЕВИЧ — по Нижневартовскому Совхозному избирательному округу № 17.

ВАСИЛЬЕВА ВЕРА ИВАНОВНА — по Нижневартовскому Больничному избирательному округу № 18.

ШЕХИРЕВ СЕРГЕЙ ФЕДОТОВИЧ — по Нижневартовскому Октябрьскому избирательному округу № 19.

АКУЛЕНКО ФАИНА ИВАНОВНА — по Нижневартовскому Первомайскому избирательному округу № 20.

ЛОТАРЕВ ЕВГЕНИЙ ВАСИЛЬЕВИЧ — по Нижневартовскому Пристанскому избирательному округу № 21.

ПУРТОВА ОЛЬГА ВАСИЛЬЕВНА — по Нижневартовскому Кооперативному избирательному округу № 22.

МЕТЕЛИЦА ГЕННАДИЙ МИРОНОВИЧ— по Нижневартовскому Торговому избирательному округу № 23.

ЗЫКОВА ЕКАТЕРИНА СЕМЕНОВНА — по Нижневартовскому Трактовому избирательному округу № 24.

КОЖЕВНИКОВ ГРИГОРИЙ НИКАНОРОВИЧ — по Нижневартовскому Рыбозаводскому избирательному округу №25.

КАМОРКИНА ДИНА ФЕДОРОВНА — по Нижневартовскому Зырянова избирательному округу № 26.

ХУДЯКОВ АНАТОЛИЙ МИХАЙЛОВИЧ — по Нижневартовскому Выделенному избирательному округу № 27.

ГУСАКОВ МИХАИЛ АЛЕКСАНДРОВИЧ — по Нижневартовскому Леспромхозовскому избирательному округу №28.

УСЕНКОВА АННА НИКОЛАЕВНА — по Нижневартовскому Сосновому избирательному округу № 29.

ПРОСКУРЯКОВА ВАЛЕНТИНА ИЛЬИНИЧНА — по Нижневартовскому Северному избирательному округу № 30.

РЫКУН НИКОЛАЙ НИКОЛАЕВИЧ — по Нижневартовскому Набережному избирательному округу № 31.

АГАРКОВА НИНА ПЕТРОВНА — по Нижневартовскому Орсовскому избирательному округу № 32.

ШЕБУНЯЕВА ВАЛЕНТИНА ПАВЛОВНА — по Нижневартовскому Советскому избирательному округу № 33.

ПОТКИН ЕВГЕНИЙ ДМИТРИЕВИЧ — по Нижневартовскому Кедровому избирательному округу № 34.

МАГАРАМОВ АЛЕКСАНДР НУРАДИНОВИЧ — по Нижневартовскому Мусы Джалиля избирательному округу № 35.

ОБЪЕДКИН ИВАН ВАСИЛЬЕВИЧ — по Нижневартовскому Набережному избирательному округу № 36.

НАЗАРОВ НИКОЛАЙ АЛЕКСАНДРОВИЧ — по Нижневартовскому Монтажному избирательному округу № 37.

СЕМЕНЬКОВА ЕЛЕНА МАТВЕЕВНА — по Нижневартовскому Южному избирательному округу № 38.

ЗУБОВА АННА ВАСИЛЬЕВНА — по Нижневартовскому Больничному избирательному округу № 39.

РЕЗНИКОВ АЛЕКСЕЙ ЛЬВОВИЧ — по Нижневартовскому Прибрежному избирательному округу № 40.

ОРЛОВА СВЕТЛАНА ДМИТРИЕВНА — по Нижневартовскому Трестовскому избирательному округу № 41.

ГУСЕВА ТАМАРА НИКОЛАЕВНА — по Нижневартовскому Пионерскому избирательному округу № 42.

ЧЕКАН ДМИТРИЙ НИКИФОРОВИЧ — по Нижневартовскому Энергетиков избирательному округу № 43.

ЗАХАРОВА МАРИЯ ПЕТРОВНА — по Нижневартовскому Чапаевскому избирательному округу № 44.

КУРЯЧИЙ ПЕТР ФЕДОРОВИЧ — по Нижневартовскому Госбанковскому избирательному округу № 45.

САЛМИН ВЛАДИМИР ДМИТРИЕВИЧ— по Нижневартовскому Фурмановскому избирательному округу № 46.

ЗОТОВА НИНА ИВАНОВНА — по Нижневартовскому Новоаганскому избирательному округу № 47.

ВОСТРИКОВА ЛУИЗА МИХАЙЛОВНА — по Нижневартовскому Молодежному избирательному округу № 48.

КОРОБЕЙНИКОВА СВЕТЛАНА АФАНАСЬЕВНА — по Нижневартовскому Детсадовскому избирательному округу № 49.

МУРТАЗИНА ВАЛЕНТИНА МОИСЕЕВНА — по Нижневартовскому Таежному избирательному округу № 50.

ХАЙМЕНОВ ВЛАДИМИР МИХАЙЛОВИЧ — по Нижневартовскому Кировскому избирательному округу № 51.

ЧЕРНИКОВА ВЕРА ГРИГОРЬЕВНА — по Нижневартовскому Безымянному избирательному округу № 52.

РАХАЕВ НИКОЛАЙ ИВАНОВИЧ — по Нижневартовскому Вышкомонтажному избирательному округу № 53.

ЛУЦЕНКО ЕФИМ АРКАДЬЕВИЧ — по Нижневартовскому Прмозерному избирательному округу № 54.

БОЛЬШАНОВ РОБЕРТ ВАСИЛЬЕВИЧ— по Нижневартовскому Трудовому избирательному округу № 55.

ШИРОБАКИНА ЛЮБОВЬ ПЕТРОВНА— по Нижневартовскому Промысловому избирательному округу № 56.

САФОНОВ ЕВГЕНИЙ ИВАНОВИЧ — по Нижневартовскому Нефтедобывающему избирательному округу № 57.

БЕРЕЗИН ВИКТОР АЛЕКСАНДРОВИЧ —по Нижневартовскому Квартальному избирательному округу № 58.

БУЛЫГИНА ВЕРА ГРИГОРЬЕВНА — по Нижневартовскому Озерному избирательному округу № 59.

РЫЖОВА ВАРВАРА ВАСИЛЬЕВНА — по Нижневартовскому Самотлорскому избирательному округу № 60.

ЛИТВИНОВ АНАТОЛИЙ ИВАНОВИЧ— по Нижневартовскому Транспортному избирательному округу № 61.

ХЛЮПИН ВАЛЕНТИН ИВАНОВИЧ — по Нижневартовскому Буровиков избирательному округу № 62.

СУРНИН МИХАИЛ ФЕДОРОВИЧ — по Нижневартовскому Военкоматовскому избирательному округу № 63.

АГАРКОВ СТАНИСЛАВ НИКОЛАЕВИЧ — по Нижневартовскому Тампонажному избирательному округу № 64.

БОГДАНОВ АРКАДИЙ АНДРЕЕВИЧ— по Нижневартовскому Уральскому избирательному округу № 65.

МИГУНОВ АЛЕКСАНДР ТИХОНОВИЧ— по Нижневартовскому Комсомольскому избирательному округу № 66.

ЗОЛОТАРЕВА НИНА МИНЕЕВНА — по Нижневартовскому Сибирскому избирательному округу № 67.

ГОЛОВКОВА ГАЛИНА СТЕПАНОВНА — по Нижневартовскому Белоозерному избирательному округу № 68.

ИГНАТЬЕВА ПЕЛАГЕЯ ЕМЕЛЬЯНОВНА — по Нижневартовскому Физкультурному избирательному округу № 69.

АЛЕКСЕЕВЕЦ АДАМ ВАСИЛЬЕВИЧ — по Нижневартовскому Межквартальному избирательному округу № 70.

ИШКИНИНА ТАМАРА ВИКТОРОВНА— по Нижневартовскому Механизаторов избирательному округу № 71.

ДМИТРИЕВА АННА ГРИГОРЬЕВНА — по Нижневартовскому Геофизиков избирательному округу № 72.

АЛАДЖЕВ ЮРИЙ АЛЕКСАНДРОВИЧ — по Нижневартовскому Снежному избирательному округу № 73.

ШАЛАЕВ ЮРИЙ ДМИТРИЕВИЧ — по Нижневартовскому Малковскому избирательному округу № 74.

ПАНТЮШЕНКО АНАТОЛИЙ ВАСИЛЬЕВИЧ — по Нижневартовскому Промстроевскому избирательному округу № 75.

ЛАПКО ВЛАДИМИР ИВАНОВИЧ — по Нижневартовскому Обскому избирательному округу № 76.

ПРИГАДИНСКАЯ НАДЕЖДА ПАВЛОВНА — по Нижневартовскому Речному избирательному округу № 77.

ЯШИНА АНТОНИНА НИКОЛАЕВНА — по Нижневартовскому Нефтяников избирательному округу № 78.

ГРЯЗНОВА МАРГАРИТА ИВАНОВНА— по Нижневартовскому Эксплуатационному избирательному округу № 79.

САМАРХАНОВА ЧАЧКА РАШИДОВНА — по Нижневартовскому Вахтовому избирательному округу № 80.

АФОНИНА КЛАВДИЯ ПАВЛОВНА — по Нижневартовскому Урьевскому избирательному округу № 81.

ЗАГУМЕННЫХ ЗИНАИДА ПАВЛОВНА — по Нижневартовскому Юбилейному избирательному округу № 82.

КОРНЕЕВА ВАЛЕНТИНА АЛЕКСЕЕВНА — по Нижневартовскому Школьному избирательному округу № 83.

ДАВЫДОВ АЛЕКСАНДР АЛЕКСАНДРОВИЧ — по Нижневартовскому Дорожному избирательному округу № 84.

РУДНЕВА АННА АЛЕКСАНДРОВНА— по Нижневартовскому Шаимскому избирательному округу № 85.

АЛЕКСЕЕВ ВИКТОР МИХАЙЛОВИЧ— по Нижневартовскому Романтиков избирательному округу № 86.

ТКАЧЕНКО ЛЮБОВЬ ТИМОФЕЕВНА — по Нижневартовскому Березовскому избирательному округу № 87.

СЕРГИЕНКО НИКОЛАЙ КОРНЕЕВИЧ— по Нижневартовскому Мирному избирательному округу № 88.

МИХАЛЕВА-ЕВГЕНИЯ НИКОЛАЕВНА— по Нижневартовскому Палаточному избирательному округу № 89.

ДМИТРИЕВ ВАСИЛИЙ ФЕДОРОВИЧ— по Нижневартовскому Башкирскому избирательному округу № 90.

КАПИТОНОВ ИВАН ПАВЛОВИЧ — по Нижневартовскому Новаторов избирательному округу № 91.

ИЛЬКИН ВИТАЛИЙ АЛЕКСАНДРОВИЧ — по Нижневартовскому Пермскому избирательному округу № 92.

СЕМИЧЕВА ЛИДИЯ НИКОЛАЕВНА — по Нижневартовскому Геологов избирательному округу № 93.

ЧЕБОТАЕВА НАДЕЖДА ФЕДОРОВНА — по Нижневартовскому Трубопроводному избирательному округу № 94.

УЛЬДАНОВА МИННИМУР АБУКАРАМОВНА — по Нижневартовскому Горному избирательному округу № 95.

АКСЕНОВА ЛЮДМИЛА ГЕОРГИЕВНА — по Нижневартовскому Первопроходцев избирательному округу № 96.

РАЗЖИВИНА ЛЮДМИЛА КОНСТАНТИНОВНА — по Нижневартовскому Светлому избирательному округу №97.

ГАЙДАР ЛИДИЯ ПАВЛОВНА — по Нижневартовскому Урвйскому избирательному округу № 98.

БРЖЕЗИЦКАЯ ГАЛИНА ВИКТОРОВНА — по Нижневартовскому Повховскому избирательному округу № 99.

МОРОЗОВА ГАЛИНА ИВАНОВНА —по по Нижневартовскому Новому избирательному округу № 100.

БАХИЛОВ ВАСИЛИЙ ВАСИЛЬЕВИЧ — по Нижневартовскому Космонавтов избирательному округу № 101.

МАКАРЕНКО МАРИЯ ГРИГОРЬЕВНА— по Нижневартовскому Омскому избирательному округу № 102.

ИСЕЕВА ЛИДИЯ БОДЖАЕВНА — по Нижневартовскому Магистральному избирательному округу № 103.

КУЗОВАТКИН РОМАН ИВАНОВИЧ — по Нижневартовскому Иркутскому избирательному округу № 104.

САМОДУРОВА НИНА АЛЕКСАНДРОВНА — по Нижневартовскому Аганскому избирательному округу № 105.

САЛИХОВ НАИЛЬ ГАБДРАХИМОВИЧ — по Нижневартовскому Луговому избирательному округу № 106.

ХАРАЧЕБАН ЛАРИСА ИВАНОВНА — по Нижневартовскому Нагорному избирательному округу № 107.

ВОРОБЬЕВА НИНА МИХАЙЛОВНА — по Нижневартовскому Учебному избирательному округу № 108.

БОДРОВА ВАЛЕНТИНА НИКОЛАЕВНА — по Нижневартовскому Почтовому избирательному округу № 109.

КАЛИНИН НИКОЛАЙ ЕГОРОВИЧ — по Нижневартовскому Варьеганскому избирательному округу № 110.

ГЛЕБОВ ВЛАДИМИР СЕРГЕЕВИЧ — по Нижневартовскому Хвойному избирательному округу № 111.

ЕВДОКИМОВ ЕВГЕНИЙ ПАВЛОВИЧ — по Нижневартовскому Звездному избирательному округу № 112.

БАСАЦКИЙ ЕВГЕНИЙ МОИСЕЕВИЧ — по Нижневартовскому Нептунскому избирательному округу № 113.

ЛЕВШУНОВА ЛЮБОВЬ ИОСИФОВНА — по Нижневартовскому Бытовому избирательному округу № 114.

РОМАНЧУК АЛЕКСЕЙ МИХАЙЛОВИЧ — по Нижневартовскому Еловому избирательному округу № 115.

ПЕРМЯКОВА ФАИНА СТЕПАНОВНА— по Нижневартовскому Книжному избирательному округу № 116.

РЫЧАГОВ МИХАИЛ ПЕТРОВИЧ — по Нижневартовскому Библиотечному избирательному округу № 117.

БАРМИНА ОЛЬГА ГРИГОРЬЕВНА — по Нижневартовскому Детскому избирательному округу № 118.

НОМОКОНОВ НИКОЛАЙ ФИЛИППОВИЧ — по Нижневартовскому Нефтепарковому избирательному округу № 119.

РУСИНА ЛУИЗА НИКИТИЧНА — по Нижневартовскому Авиаторов избирательному округу № 120.

КУЧИН ВЯЧЕСЛАВ КАРПОВИЧ — по Нижневартовскому Рязанскому избирательному округу № 121.

ИГНАТЕНКО ВЛАДИМИР ВАСИЛЬЕВИЧ — по Нижневартовскому Жилстроевскому избирательному округу № 122.

СИНЯК СТАНИСЛАВ СТАНИСЛАВОВИЧ — по Нижневартовскому Автотран. спортному избирательному округу № 123.

ШЕРЕМЕТЬЕВ ЮРИЙ ГРИГОРЬЕВИЧ — по Нижневартовскому Новодорожному избирательному округу № 124.

ВЛАСОВА ЛИДИЯ ИВАНОВНА — по Нижневартовскому Западному избирательному округу № 125.

ШАЯХМЕТОВА МАДИНА ИСЛАМОВНА — по Нижневартовскому Восточному избирательному округу № 126.

РАЗУМОВСКИЙ АЛЬФРЕД ГЕОРГИЕВИЧ — по Нижневартовскому Мысовому избирательному округу № 127.

КАУРТАЕВ АНАТОЛИЙ ПРОКОПЬЕВИЧ — по Мегионскому Трудовому избирательному округу № 128.

ЕРМАКОВА АНАСТАСИЯ ЯКОВЛЕВНА — по Мегионскому Торговому избирательному округу № 129.

ЕРЕМИН ВАСИЛИЙ МАКСИМОВИЧ — по Мегионскому Школьному избирательному округу № 130.

НАГОРНЫЙ ГЕННАДИЙ ФЕДОРОВИЧ — по Мегионскому Мирному избирательному округу № 131.

ВОЛКОВА ВЕРА ПАВЛОВНА — по Мегионскому Спортивному избирательному округу № 132.

КУЗНЕЦОВ ВАЛЕРИЙ ПАВЛОВИЧ — по Мегионскому Береговому избирательному округу № 133.

БИКШАНОВА ФАУЗИЯ НИЯЗОВНА— по Мегионскому Геологическому избирательному округу № 134.

МЕДВЕДЕВА НИНА ИВАНОВНА — по Мегионскому Ленинскому избирательному округу № 135.

МОСКОВКИН ПАВЕЛ ТИМОФЕЕВИЧ— по Мегионскому Гагарина избирательному округу № 136.

ТЕЛЕГИН ВИТАЛИЙ ИВАНОВИЧ — по Мегионскому Клубному избирательному округу № 137.

ДЕНИСОВА ЗОЯ АНДРЕЕВНА — по Мегионскому Почтовому избирательному округу № 138.

КОМАРОВА ГАЛИНА ИВАНОВНА — по Мегионскому Юбилейному избирательному округу № 139.

ЛОПАТКИН АНАТОЛИЙ ПЕТРОВИЧ— по Мегионскому Нагорному избирательному округу № 141.

ЯРОЩЕНКО ЮРИЙ СЕМЕНОВИЧ — по Мегионскому Совхозному избирательному округу № 142.

КОРЧЕМКИН ВЛАДИМИР СЕРГЕЕВИЧ — по Мегионскому Первомайскому избирательному округу № 142.

Сообщение городской избирательной комиссии

по выборам в городской Совет депутатов трудящихся

ВАШУРИНА НИНА АНДРЕЕВНА — по Мегионскому Герцена избирательному округу № 143.

ЧЕКМАРЕВ ИВАН МИХАЙЛОВИЧ — по Мегионскому Октябрьскому избирательному округу № 144.

ИВАНОВА ЛЮБОВЬ ПЕТРОВНА — по Мегионскому Березовскому избирательному округу № 145.

ФИЛАТОВ ВИКТОР ДМИТРИЕВИЧ — по Мегионскому Лесному избирательному округу № 146.

РОГОЖНИКОВ ГЕННАДИЙ БОРИСОВИЧ — по Мегионскому Транспортному избирательному округу № 147.

АНИСИМОВ НИКОЛАЙ ТИМОФЕЕВИЧ — по Мегионскому Кедровому избирательному округу № 148.

КАРАБАНОВ АЛЕКСАНДР АЛЕКСАНДРОВИЧ — по Мегионскому Саймовскому избирательному округу № 149.

КИСЛИЦЫНА МАРИЯ ВАСИЛЬЕВНА— по Мегионскому Еловому избирательному округу № 150.

БЫКОВСКАЯ ТАМАРА ФЕДОРОВНА— по Мегионскому Новостроевскому избирательному округу № 151.

ПЕТРОВ АНАТОЛИЙ ДМИТРИЕВИЧ — по Мегионскому Таежному избирательному округу № 152.

ЛИТВИНОВ ВЛАДИМИР ПЕТРОВИЧ — по Мегионскому Дорожному избирательному округу № 153.

МАКАРОВ ВЛАДИМИР АЛЕКСАНДРОВИЧ — по Мегионскому Вар-Мегионскому избирательному округу № 154.

ЛОГАНОВ ЮРИЙ ДМИТРИЕВИЧ — по Мегионскому Буровому избирательному округу № 155.

ГЕРАСИМОВ ГЕННАДИЙ ВАСИЛЬЕВИЧ — по Мегионскому Вышкомонтажному избирательному округу № 156.

ШЕЛУДЬКО АЛЕКСАНДРА ФЕДОРОВНА — по Мегионскому Тампонажному избирательному округу № 157.

ПОСТОВАЛОВ СЕРГЕЙ ЕФИМОВИЧ — по Мегионскому Болотному избирательному округу № 158.

Председатель городской избирательной комиссии В. САЛМИН.

Секретарь комиссии Г. ПЛЕХАНОВА.

Растут этажи

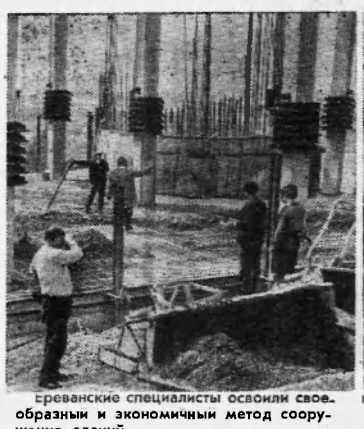



Ереванские специалисты освоили своеобразный и экономичный метод сооружения зданий.

Заложив фундамент будущего дома, строители воздвигают железобетонные колонны. По ним предстоит продвигать вверх междуэтажные перекрытия. Прямо на земле делают эти перекрытия: каждое из которых затем по команде оператора поднимается ввысь. И пока ажурная конструкция одевается в бетон, камень и стекло (на левом снимке).

Высотные дома, построенные методом поднятия перекрытий, ныне украшают одну из главных магистралей города — улицу Комитаса, микрорайоны нового Норкского жилого массива, ереванских Черемушек.

Сейчас таким способом в городах Армении сооружается 250 тысяч квадратных метров жилья.

Фото Б. Немрута (Фотохроника ТАСС)

● ФОТОРЕПОРТАЖ

Для юных нижневартовцев





ДЕНЬ выдался ясным. В солнечных лучах этажи шестой школы первого микрорайона, выложенные из белого кирпича, выглядят особенно привлекательно. Пройдет совсем немного времени — и по светлым коридорам под перезвон школьного звонка побегут ребятишки.

Одной из лучших бригад строительного управления № 29 треста «Нижневартовскжилстрой» руководит умелый наставник и опытный каменщик Петр Степанов. Биография его невелика, уместится в несколько строк, но, узнав ее, можно почувствовать горячее стремление парня к овладению мастерством, к улучшению дел в бригаде.

Разговорились. Петр рассказывает:—Начали строить объект в январе этого года. Ребята подобрались в бригаде дружные, боевые, работа идет споро, с опережением графика. Лучших назвать трудно— желание выполнить взятые обязательства присуще каждому. Да это и понятно: школу строим!

В воспитании дружного трудового коллектива, в поднятии боевого духа соревнования бригадир в первую очередь опирается на высококвалифицированных, пользующихся у товарищей авторитетом каменщиков, таких, как Александр Дрожжев, Николай Поваров, Василий Иванов. Часто можно видеть бригадира, советующегося с каменщиком четвертого разряда, своим негласным заместителем Анатолием Жигаловым (на снимке слева).

Много внимания уделяется в этом коллективе повышению мастерства. Хорошо помогает в труде Николаю Тоякову, Геннадию Баранову учеба на курсах повышения квалификации. Ребята непременно станут каменщиками четвертого разряда.

Бригада Петра Степанова ведет трудовой спор с бригадой этого же управления, которой руководит Виктор Афанасьевич Чернец. Часто встречаются бригадиры вместе, обмениваются опытом.

Бригада П. Степанова обязалась к 20 июня завершить кирпичную кладку школы на 960 мест. Этому пока мешают различные неурядицы, которые руководству необходимо устранить в ближайшее время.

ВСЛЕД за каменщиками на этажи приходят отделочники, плотники, столяры, электрики. Успешно ведет отделку второго этажа комсомольско - молодежная бригада строительного управления № 26 треста «Нижневартовскжилстрой». Веселый нрав у ее бригадира Фаины Кравцовой. И не только это отличает Фаину, но и готовность помочь неопытным, добиться, чтобы в коллективе все поступали так же.

Девчата решили закончить отделку этажа к Дню строителя. Это будет нелегко, но когда смотришь на ловкие уверенные движения рук девушек, видишь их мастерство, веришь, что слово свое они сдержат.

— Коллектив живет по принципу «Один за всех, все — за одного»,— говорит Фаина. — Это позволяет работать качественно, идти раньше графика на десять дней. Но и это не предел. В ближайшее время думаем прибавить еще пять дней.

В обед соберутся девчата, размечтаются, как в классных комнатах, которые они сейчас штукатурят, учитель поведет урок. И вспомнят члены комсомольско-молодежной, как сами еще вчера были учениками, как выбрали трудную, но почетную и нужную профессию строителя. По комсомольским путевкам приехали на строительства нашего молодого города Ирина Касакова, Татьяна Нарбаева, Галина Осипова, Валентина Трусевич и Нина Вергун.

... У нас единственный в стране привилегированный класс — дети. Для них — все самое лучшее. Средняя школа, возводимая в первом микрорайоне, будет очередным подарком юным нижневартовцам.

А. ВЯЗКОВ.

НА СНИМКЕ: штукатур Н. Султанова.



Строители— буровикам

Нижневартовцы с большим вниманием следят за успехами буровиков. А ведь их работа зависит в основном от нас. Если будут у нас сверхплановые метры, то они будут и у буровиков.

Мы «болеем» за коллектив управления буровых работ № 2. Им строим основания для проходки будущих скважин и лежневые дороги.

На 1973 год мы приняли обязательство: каждую буровую бригаду обеспечить двумя кустами. Сделать это трудно, однако строители слово держат.

Бригада И. В. Кулеши по итогам работы за первый квартал заняла первое место среди бригад нашего треста «Сургутнефтеспецстрой» и полна решимости удержать первенство во втором квартале. Отлично работают бригады И. А. Князева и Н. П. Шемякина.

Коллектив управления с планом второго квартала уже справился. Наибольший личный вклад внесли в эту трудовую победу экскаваторщики В. П. Иголкин, Н. П. Колеганов, В. И. Курчаков, В. Я. Гамбург, А. Д. Тудвачев, В. М. Симашко, бульдозеристы И. Х. Старков, Ф. М. Кашапов, М. Н. Ставрелолов, ремонтники Г. И. Юдинцев, В. П. Волков, В. С. Коростелев, шоферы Н. П. Патчук, Н. С. Чуб.

Мы уверены, что социалистические обязательства решающего года пятилетки будут претворены в жизнь.

Л. БЕРДНИК,
секретарь партбюро специализированного строительного управление № 2.

● ПОСЛЕ НАШИХ ВЫСТУПЛЕНИЙ

„Посылка... в коридоре"

25 ноября прошлого года в нашей газете была опубликована заметка «Посылка... в коридоре». В ней говорилось о том, что связисты Нижневартовска ютятся в ветхом, очень маленьком помещении, что трест «Мегионгазстрой» не выполнил один из важнейших пунктов социалистических обязательств: «В 1972 году построить и сдать в эксплуатацию районный узел связи».

18 января 1973 года в «Ленинском знамени» был напечатан ответ главного инженера треста «Мегионгазстрой Б. Барского. Тов. Барский заверял читателей в том, что ВО ВТОРОМ КВАРТАЛЕ 1973 ГОДА ЗДАНИЕ РАЙОННОГО УЗЛА СВЯЗИ БУДЕТ СДАНО В ЭКСПЛУАТАЦИЮ.

Второй квартал на исходе, готово ли здание! Нет, не готово.

Там только начались отделочные работы, не закончен настил полов. Людей то и дело снимают с объекта и направляют на другие, «более важные». Если такими темпами работать дальше, то здание будет готово только в четвертом квартале.

Авторитет главного инженера, да будет это известно тов. Барскому, находится в прямой зависимости от весомости его слова. И нам не хотелось бы удостовериться в том, что цена этого слова невелика.

Удержания за спецодежду

Рабочий СУ-14 Р. К. Ямгутдинов обратился к нам с жалобой на незаконные действия главного бухгалтера. Бухгалтерия удержала с него деньги за выданную ему спецодежду, хотя спецодежда и спецобувь которые были получены при поступлении на работу, сданы на склад.

Согласно инструкций о порядке выдачи, хранения и пользования спецодеждой, спецобувью и предохранительными приспособлениями удержание

Спрашивай— отвечаем

за них не производится при условии сдачи их предприятию по окончании работы.

Факты незаконного удержания за спецодежду имели место в СМУ-9 и Нижневартовской базе производственно-технологического обслуживания и комплектации.

Комитеты профсоюза должны строго контролировать состояние учета и пресекать незаконные действия бухгалтерии.

Г. ФЕДОТОВ,
технический инспектор профсоюза.



Десять лет прошло с тех пор, как Людмила Павловна Кожевникова, окончив Алтайский медицинский институт, получила назначение в село.

Сейчас она — врач-педиатр Благовещенской районной больницы, депутат Алтайского краевого Совета депутатов трудящихся.

НА СНИМКЕ: Л. П. Кожевникова. (Фотохроника ТАСС).

ИЗВЕЩЕНИЕ

Для владельцев автомашин

Решением Нижневартовского горисполкома № 133 от 28 мая 1973 года НГДУ «Мегионнефть» был выделен земельный участок для организации стоянок и размещения гаражей для автомашин, находящихся в личном пользовании граждан.

Участок располагается вдоль улицы Чапаева, между улицами Таежной и Пионерской.

До 15 июля все гаражи, имеющиеся внутри жилой застройки, должны быть перенесены владельцами на отведенную территорию. Регулировать организованное перемещение гаражей поручено ЖКК НГДУ «Мегионнефть».

ПРИЕЗЖАЙТЕ К НАМ УЧИТЬСЯ

Привлечение абитуриентов из сельской местности — одна из основных задач Ленинградского института культуры имени Н. К. Крупской в приеме этого года. Опыт прошлых лет показал, что среди поступающих в наш институт еще мало сельской молодежи. Чем же это можно объяснить? Очевидно, неуверенностью успешно сдать вступительные экзамены в столичный вуз, где всегда большой конкурс. Возможно, не всем известно, что в соответствии с правилами приема в вузы СССР при успешной сдаче вступительных экзаменов сельская молодежь зачисляется в первую очередь.

Приемная комиссия нашего института организовала летние месячные подготовительные курсы. На курсах ведется повторение материала по дисциплинам, которые нужно сдавать на вступительных экзаменах. Обучение на них бесплатное.

На время вступительных экзаменов и занятий на подготовительных курсах абитуриентам предоставляется общежитие. Желающие заниматься на курсах должны подать документы в институт не позднее 4 июля (можно прислать почтой).

Приемная комиссия приглашает вас поступать в старейший вуз культуры страны. Институт готовит библиотекарей, библиографов, директоров Домов культуры и клубов, заведующих массовыми отделами и отделами художественной самодеятельности в Домах культуры и клубах, руководителей различных коллективов художественной самодеятельности.

В институте пять факультетов: универсальных и специальных библиотек; вечерний факультет, готовящий ленинградцев по библиотечным специальностям; культурно-просветительной работы [с двумя отделениями: дирижерско-хоровым и оркестровым]; режиссерско-балетмейстерский факультет [готовит режиссеров самодеятельных театральных коллективов, балетмейстеров народного и бального танцев, режиссеров любительских киностудий, режиссеров клубных массовых театрализованных представлений]. Кроме того, имеется заочное отделение, на котором обучаются иногородние по всем перечисленным выше специальностям.

Поступающие в институт сдают вступительные экзамены:

На библиотечных факультетах — по русскому языку и литературе (письменно и устно), истории СССР (устно), иностранному языку (устно); **на факультетах культурно-просветительной работы и режиссерско-балетмейстерском** — по специальности (или специализации), русскому языку и литературе (письменно и устно), истории СССР (устно).

На заочное и вечернее отделение документы принимаются с 20 апреля по 31 мая, экзамены с 1 по 20 июня; на дневное — документы принимаются с 20 июня по 31 июля, экзамены — с 1 по 20 августа.

О. МИХАЙЛОВА,
доцент, ответственный секретарь приемной комиссии.

На днях исполнилось 100 лет со дня рождения великой русской советской певицы Антонины Васильевны Неждановой (1873—1950). Ее выдающаяся артистическая деятельность на протяжении свыше тридцати лет была связана с Большим театром.

Вместе с Л. В. Собиновым и Ф. И. Шаляпиным А. В. Неждановой утверждала на русской оперной сцене реализм.

Великая певица была одним из основателей музыкального радиовещания в нашей стране.

Народ и Советское государство высоко оценили выдающиеся заслуги А. В. Неждановой, присвоили ей почетное звание народной артистки СССР, наградив орденами Ленина и Трудового Красного Знамени.



Фотохроника ТАСС

Зам. редактора В. КИСЕЛЕВ.

ПРИГЛАШАЮТ НА РАБОТУ:

Нижневартовская автотранспортная контора на постоянную работу — СРОЧНО: старшего инженера строительства; инженера по строительству; инженера эксплуатации автотранспорта; начальника отдела труда; начальника отдела технического контроля; инженеров-конструкторов по нестандартному оборудованию; инженеров-технологов и техника-технолога автотранспортников; опытную машинистку.

Обращаться в отдел кадров.

Нижневартовская центральная городская больница — старшего бухгалтера материального отдела.

Обращаться по адресу: ул. Нефтяников, 13, бухгалтерия.

Орс НГДУ «Нижневартовскнефть» в ресторан СРОЧНО: официантов, учеников официантов, посудниц, техничек, кухонных рабочих, администратора.

В столовые: повара, кондитера, техничек, уборщиц в магазины, товароведа продтоваров, экспедитора.

Нижневартовское специализированное управление треста «Союзпромэкскавация» на постоянную работу **СРОЧНО**— шоферов, бульдозеристов, крановщиков.

За справками обращаться в отдел кадров НСУ (около пожарной части № 5).

Дирекция строящихся ГПЗ в Западной Сибири — квалифицированную машинистку.

Адрес: второй участок, остановка автобуса УПТК треста «Нижневартовскжилстрой», телефон 2—54 через второй участок.

Станция «скорой помощи» СРОЧНО — шоферов 1-2 класса, санитарок.

УПТК треста «Нижневартовскжилстрой» предлагает организациям и частным лицам пиленые дрова стоимостью 5 рублей за один кубический метр.

Обращаться в отдел реализации УПТК.

Льготы и преимущества женщинам

НА ВОПРОСЫ ОТВЕЧАЕТ ЮРИДИЧЕСКИЙ ОТДЕЛ ВЦСПС

КАКИМИ ЛЬГОТАМИ ПОЛЬЗУЮТСЯ ЖЕНЩИНЫ, ИМЕЮЩИЕ ДЕТЕЙ В ВОЗРАСТЕ НЕ СТАРШЕ ГОДА?

Особой заботой пользуются у нас в стране женщины-матери. В частности, женщин, имеющих детей до одного года (как и матерей, кормящих грудью, и беременных женщин), ни при каких условиях не разрешается привлекать к работам в ночное время, к сверхурочным работам, работам в выходные дни и направлять в командировки (женщины, имеющие детей в возрасте до одного года и до восьми лет, не могут привлекаться без их согласия).

В случае невозможности выполнения прежней работы женщины, имеющие детей возрастом до года, в соответствии с врачебным заключением должны переводиться на другую, более легкую работу с сохранением среднего заработка по прежней работе. Средний заработок по прежней работе сохраняется на все время кормления ребенка, если это продолжается и свыше года.

В период выполнения кормящими матерями более легкой работы за ними сохраняются все льготы, которые они получили до перехода.

[«Экономическая газета», № 10, 1973 г.]

Юридические консультации

Реклама



ПОКАЗЫВАЕТ «ОРБИТА»
(Время московское)

ВТОРНИК, 19 июня

9.30 Программа передач. 9.35 Новости. 9.45 Мультфильмы. «Цветы Ансиса», «В лесной чаще». 10.20 Конкурс артистов балета в Москве. 11.30 «Время». 12.30 Продолжение трансляции конкурса. 14.00 Информационная программа. 15.00 Чемпионат Европы по тяжелой атлетике. 15.50 Эдуардо де Филиппо. «Моя семья». Спектакль ЦТСА. 18.00 «Время». 19.00 Художественный фильм «Телефонистка». 20.15 Программа передач.

СРЕДА, 20 июня

9.30 Программа передач. 9.35 Новости. 9.45 «Дактари». 5 серия. 10.30 «Огни цирка». 11.30 «Время». 12.30 Концерт. 12.50 «Время, вперед!» Художественный фильм. 1 серия. 14.00 Информационная программа. 15.00 Конкурс артистов балета в Москве. 16.10 Продолжение конкурса. 18.00 «Время». 19.00 Цв. т. «Золотые литавры». Телефильм. 20.05 Программа передач.

ЧЕТВЕРГ, 21 июня

10.00 Программа передач. 10.05 Новости. 10.15 «Дактари». 6 серия. 11.00 «Запомни песню». «Я пою о Москве». 11.30 «Время». 12.40 «Время, вперед!». 2 серия. 14.00 Информационная программа. 15.00 Конкурс артистов балета в Москве. 16.10 Продолжение конкурса. 17.35 Шахта «Северная». Передача 3. 18.05 Концерт. 18.25 «Время». 19.25 Международная встреча по футболу. Сборная СССР — сборная Бразилии. В перерыве — киноочерк.

ПЯТНИЦА, 22 июня

9.30 Программа передач. 9.35 Новости. 9.45 «Дактари». 7 серия. 10.35 «Наши соседи». 11.30 «Время». 12.30 Футбол. Сборная СССР — сборная Бразилии. 14.00 Информационная программа. 15.00 Концерт фольклорного ансамбля Питербурского университета (США). 17. 30 Музыкальная программа по письмам зрителей. 18.00 «Время». 19.00 Концерт, посвященный 100-летию со дня рождения великой русской певицы А. В. Неждановой (В перерыве — документальный фильм). 22.00 Программа передач.

СУББОТА, 23 июня

8.00 Программа передач. 8.05 Новости. 8.10 «Турнир любознательных». Ответы на вопросы. 8.55 Поет Т. Синявская. 9.15 «Клуб кинопутешествий». 10.15 Заключительный концерт второго Международного конкурса артистов балета в Москве. 11.30 «Время». 12.30 Продолжение трансляции заключительного концерта. 14.00 «Время». 15.00 Передача, посвященная Дню советской молодежи. 17.40 Д. Кабалевский. Концерт для скрипки с оркестром. 18.00 «Время». 19.00 Цв. т. «Родные напевы». 19.30 «Документальный экран».

ВОСКРЕСЕНЬЕ, 24 июня

8.00 Программа передач. 8.05 Новости. 8.10 «Будильник». 8.40 Для воинов Советской Армии и Флота. 9.10 «Музыкальный киоск». 9.45 «Молодые голоса». Конкурс исполнителей советской песни 1 тур. 11.30 «Время». 12.30 Продолжение конкурса. 14.00 Информационная программа. 15.00 Футбол. «Динамо» (М) — ЦСКА. 18.00 «Время». 19.00 По страницам «Голубого огонька». 19.40 «Не забудь... станция Луговая». Художественный фильм.

НАШ АДРЕС: 626444
г. Нижневартовск, Дом Советов

ТЕЛЕФОНЫ: редактора — 0-98, зам. редактора — 0-85, промышленного отдела — 0-85 (2 вв.), ответственного секретаря и отдела писем — 0-87, типографии — 0-87 (2 вв.).

ГАЗЕТА ВЫХОДИТ ПО ВТОРНИКАМ, ЧЕТВЕРГАМ И СУББОТАМ

Нижневартовская типография управления издательств, полиграфии и книжной торговли Тюменского облисполкома

Тираж 6100

Пролета и всех ст ан, я ы

ЛЕНИНСКОЕ ЗНАМЯ

ОРГАН НИЖНЕВАРТОВСКОГО ГОРКОМА КПСС И ГОРОДСКОГО СОВЕТА ДЕПУТАТОВ ТРУДЯЩИХСЯ ТЮМЕНСКОЙ ОБЛАСТИ

Издается с 4 сентября 1941 года ✦ № 74 (3212) ✦ ЧЕТВЕРГ, 21 июня 1973 г. ✦ Цена 2 коп.

Отъезд товарища Л.И.Брежнева в США

16 июня Генеральный секретарь ЦК КПСС, член Президиума Верховного Совета СССР Л. И. Брежнев по приглашению Президента США Р. Никсона отбыл из Москвы в Соединенные Штаты Америки с официальным визитом.

В поездке в США товарища Л. И. Брежнева сопровождают член Политбюро ЦК КПСС, министр иностранных дел СССР А. А. Громыко, министр внешней торговли Н. С. Патоличев, министр гражданской авиации Б. П. Бугаев, помощники Генерального секретаря ЦК КПСС Г. Э. Цуканов, А. М. Александров, генеральный директор ТАСС Л. М. Замятин.

Прибытие Л. И. Брежнева в США

ВАШИНГТОН, 17 (ТАСС). Вчера Генеральный секретарь ЦК КПСС, член Президиума Верховного Совета СССР Л. И. Брежнев по приглашению Президента США Р. Никсона прибыл с официальным визитом в Соединенные Штаты Америки.

На украшенном государственными флагами Советского Союза и Соединенных Штатов аэродроме Эндрюс, близ Вабингтона, Л. И. Брежнева и сопровождающих его А. А. Громыко, Н. С. Патоличева, Б. П. Бугаева, Г. Э. Цуканова, А. М. Александрова, Л. М. Замятина и других официальных лиц встречали государственный секретарь США У. Роджерс, помощник государственного секретаря У. Стессел, официальные представители Белого дома и государственного департамента, посол Советского Союза в США А. Ф. Добрынин, постоянный представитель СССР при ООН Я. А. Малик, сотрудники советского посольства.

На летном поле был выстроен почетный караул.

С аэродрома Л. И. Брежнев направился в отведенную для него резиденцию в Кэмп-Дэвиде (штат Мэриленд).

Официальная церемония встречи в соответствии с принятым в США протоколом состоится в Вашингтоне у Белого дома 18 июня в 10 часов 30 минут утра местного времени.

К предстоящему визиту во Францию Л. И. Брежнева

В соответствии с установившейся между Советским Союзом и Францией практикой проведения консультаций на высшем уровне Генеральный секретарь ЦК КПСС Л. И. Брежнев по приглашению президента Французской Республики Ж. Помпиду посетит Францию с 25 по 27 июня 1973 года.

Указ Президиума Верховного Совета СССР О созыве Верховного Совета СССР

Президиум Верховного Совета СССР постановляет:

созвать шестую сессию Верховного Совета Союза Советских Социалистических Республик восьмого созыва 17 июля 1973 года в гор. Москве.

Председатель Президиума Верховного Совета СССР Н. ПОДГОРНЫЙ.
Секретарь Президиума Верховного Совета СССР М. ГЕОРГАДЗЕ.

Москва, Кремль.
15 июня 1973 года.

906 метров на долото!

Поиск оптимальных режимов отработки долот дает все более ощутимые результаты при бурении эксплуатационных скважин на Самотлорском месторождении нефти. Так, еще совсем недавно мы сообщали о рекордном долблении — 888 метров одним долотом из-под кондуктора, установленный бригадой мастера А. Д. Шакшина.

И вот новый рекорд: 906 метров пройдено из-под кондуктора одним долотом марки 5К-214СГ «ВДП» комсомольско-молодежной бригадой Владимира Глебова. Почти километровый рубеж преодолен за 9 часов 50 минут на скважине № 6015.

Наибольшая проходка выпала на вахту бурильщика Анвара Газизова — 521 метр. Это тоже своеобразный рекорд!

Остается добавить, что отработка долота велась под руководством старшего инженера-технолога Сергея Павловича Афанасьева.

Замечательную трудовую победу бригада Владимира Глебова посвящает предстоящему Дню молодежи.

Х. СУЯРГУЛОВ,
главный технолог УБР-2.

К сведению депутатов горсовета

22 июня 1973 года в 10 часов утра в помещении клуба «Юбилейный» созывается первая организационная сессия Нижневартовского городского Совета депутатов трудящихся, четырнадцатого созыва с повесткой дня:

1. Организационные вопросы.

2. О задачах местных Советов депутатов трудящихся по выполнению Закона СССР «О статусе депутатов Советов депутатов трудящихся в СССР».

3. О плане мероприятий по выполнению наказов избирателей.

Исполком городского совета.

СООБЩЕНИЕ об итогах выборов в местные Советы депутатов трудящихся 17 июня 1973 года

Нижневартовская городская избирательная комиссия получила от окружных избирательных комиссий сведения о результатах выборов в местные Советы депутатов трудящихся.

В выборах депутатов приняло участие 100 процентов от общего числа избирателей.

За кандидатов в депутаты голосовало:

в областной Совет 99,83 процента от общего числа избирателей, участвовавших в голосовании;

в окружной Совет — 99,81 процента;

в городской Совет — 99,82 процента;

в поселковый Совет — 100,0 процента;

в сельские Советы — 99,52 процента.

Списки депутатов городского Совета опубликованы.

Городская избирательная комиссия.

ОН ВНОВЬ ДЕПУТАТ



Этот человек хорошо знаком нижневартоацам.

Бескорыстный душой, отдает много личного времени для того, чтобы исправить ошибки градостроительства, допущенные при застройке.

Это он, Александр Магарамов, бурильщик из цеха капитального ремонта скважин НГДУ «Мегионнефть», примером своим учит нас быть добрее к природе.

На снимке: А. Н. Магарамов.

БРИГАДНЫЙ ПОДРЯД

Бригадный подряд — это новая форма хозяйственного расчета, поиск которой начался еще в начале шестидесятых годов. Пионером внедрения ее стала комплексная бригада СУ-111 треста «Зеленоградстрой» Николая Злобина. Новаторы производства добились значительных успехов в повышении качества работ, производительности труда и сокращении сроков строительства жилья.

За высокие технико-экономические показатели Николай Злобин удостоен звания Героя Социалистического Труда, а опыт его бригады Центральный Комитет КПСС одобрил и призвал к широкому внедрению на всех стройках и промышленных предприятиях нашей страны.

По такому методу сегодня работают десятки тысяч строительных бригад различных министерств страны. Берут его на вооружение и передовые бригады трестов «Мегионгазстрой» и «Нижневартовскжилстрой» — заслуженного строителя РСФСР Г. А. Кравчука (СУ-13), В. А. Чернеца (СУ-27), П. Степанова (СУ-29).

Год тому назад, например, бригада каменщиков Г. А. Кравчука, взяв подряд на строительство школы № 5, сумела построить классный блок за небывало короткий срок — сорок дней!

Положительных результатов добивается нынче по своему подряду — стоквартирному дому для авиаторов — коллектив, руководимый коммунистом В. К. Чернецом. Сэкономлено уже 10 тысяч штук кирпича (одна тысяча стоит 277 рублей), несколько десятков кубометров раствора и т. д. Два этажа в месяц выкладывает бригада при норме полтора этажа!

Результаты от внедрения нового бригадного подряда могли бы быть значительно выше, а количество бригад, работающих по злобинскому методу, куда больше, если бы партийные комитеты строительных трестов (секретари В. С. Смирнов, В. Ф. Артюхин), администрация во главе с управляющими И. И. Тригубенко и Я. М. Малинским проявляли повседневную требовательность ко всем службам, от которых зависит эффект хозяйственного расчета, осуществляли строгий контроль за неукоснительным выполнением принимаемых решений.

Читатели нашей газеты помнят выступление рабочих из бригады В. К. Чернеца в марте этого года с критикой в адрес администрации СУ-27, службы снабжения треста. Реакция на эту статью была самой острой: расширенное заседание парткома, наказание виновных, выработка целого перечня мероприятий, позволяющих не только устранить недостатки, но и впредь не допускать их. И что же?

Сегодня опять, как и прежде, машины приходят на объект с недогрузом раствора, кирпича, с железобетонными конструкциями, которые даже не нужны на этот объект.

Еще хуже положение сложилось в бригаде Петра Степанова, о чем рассказывается в этом номере нашей газеты, на второй странице.

Сколько раз говорилось, что материалы на строительную площадку должны поступать в нужные сроки, строгой последовательности, ибо всякая заминка приводит к непредвиденным трудностям, поглощает всякую экономию, достигнутую людьми. Но изменений так и не наступило. На каком еще уровне вести этот разговор?!

...Бригадный подряд! Ему сегодня должно быть уделено особое внимание. К этому призвал Центральный Комитет КПСС. За вами слово и, — главное, действие, — секретари партийных комитетов, руководители трестов!



Рассказ о коммунисте Антонове.

Ленинград. О судосборщике В. И. Антонове в Адмиралтейском объединении говорят с особым уважением. За плечами потомственного корабела — коммуниста четверть века самоотверженного труда на старейшей судостроительной верфи Ленинграда. Здесь в ремесленном училище получил он первые профессиональные навыки слесаря-сборщика.

Закалка у Владимира Ивановича — ленинградская. Ему выпала суровая доля еще ребенком пережить блокаду во время Великой Отечественной войны. Он участвовал в восстановлении верфи, где и был принят в ряды Коммунистической партии Советского Союза.

Большую честь представлять родной коллектив в Москве на XXIV съезде КПСС оказали ему коммунисты объединения. Задание девятой пятилетки бригада В. И. Антонова обязалась завершить уже в этом году. Сейчас судосборщики работают с опережением графика пятилетки более чем на 560 человеко-дней. Десятки судов, построенных руками умельцев бригады коммуниста В. И. Антонова, бороздят моря и океаны нашей планеты.

В. И. Антонов — член партийного комитета Адмиралтейского объединения. Его общественная работа как депутата Ленинградского городского Совета заслужила горячее одобрение избирателей.

НА СНИМКЕ: идет заседание парткома объединения. С сообщением выступает коммунист В. И. Антонов.

Фото Г. Червякова (Фотохроника ТАСС)

Злобинский метод — всем строителям!

ОТКРЫТОЕ ПИСЬМО

Я. М. МАЛИНСКОМУ, управляющему трестом «Нижневартовскжилстрой».
В. Ф. АРТЮХИНУ, секретарю парткома.
В. К. ТИМОФЕЕВУ, председателю объединенного постройкома.
Г. М. КУКОЕВИЦКОМУ, заместителю начальника НГДУ «Мегионнефть».

ПРИСТУПАЯ к строительству школы № 6 в первом микрорайоне, коллектив нашей бригады принял повышенные социалистические обязательства. В основу своей работы мы взяли злобинский метод бригадного подряда. Для значительного сокращения сроков строительства решили выполнять ежемесячные задания на 140—145 процентов, добиться такой организации труда, чтобы к началу нового учебного года сдать заказчику не только классный блок, как это делалось раньше, а весь комплекс объектов. Это явилось нашим ответом на Постановление ЦК КПСС, Совета Министров СССР, ВЦСПС и ЦК комсомола «О развертывании Всесоюзного социалистического соревнования работников промышленности, строительства и транспорта за досрочное выполнение народнохозяйственного плана 1973 года».

В свою очередь руководство СУ-29 заключило с нами договор на бригадный подряд, в котором обязалось обеспечить нас необходимыми стройматериалами, приспособлениями, инструментом, применять прогрессивную систему оплаты труда, широко использовать материальные стимулы за экономию материалов.

И действительно, первые два месяца (февраль и март) работа радовала нас: на каждый этаж мы получали аккордные наряды, по первому требованию поступали материалы и раствор. Мы первыми среди бригад каменщиков получили универсальные подмостья, пункт приемки раствора, корзины для пакетной подачи кирпича на этажи. А для заполнения пустот и создания узлов для монтажа блоков перекрытия применили сетчатую арматуру.

По ходу работ шла корректировка сроков. Сетевой график был опережен на два месяца, и тогда мы решили закончить полностью кирпичную кладку к 10 июня и сдать все объекты под отделку. Такое положение устраивало и нас, и, разумеется, отделочников, ибо создавались благоприятные возможности для достижения высокого качества работ.

На нашем объекте побывал Ян Михайлович Малинский (это было в последней декаде марта). Спрашивал, как идут дела, что мешает работе, просил, чтобы бригада как можно скорее закончила кирпичную кладку. Мы пообещали управляющему, что объекты сдадим досрочно, только нужна некоторая помощь: обратить внимание снабженческой службы на неритмичную подачу раствора, кирпича. Очевидно, управляющий дал такое распоряжение, неделю мы работали без простоя. Даже башенный кран стал ржа выходить из строя.

Неделю! А потом пошло: вместо 12 кубометров раствора, привезут шесть—восемь, вместо 12 тысяч штук кирпича — пять. Просим лестничные площадки и марши, но их не сделали. Требуем парапетную плиту — нет плиты. Нужны перемычки — их не изготовили, хотя все было в распоряжении УПТК: металл, арматурная мастерская, столярка и т. д.

Умоляем начальника УМ тов. Фролова решить вопрос с башенным краном, который простаивает из-за различных поломок по два—три часа каждый день. Мер не принимается.

Потеряно время. Ускорение, достигнутое ранее, —в зимний месяц!—поглотили простои. Как бы нам хотелось это поведать секретарю парткома В. Ф. Артюхину, ко он так ни разу на объекте и не появился. А мы-то знаем, что бригадный подряд по злобинскому методу находится под непосредственным контролем парткома.

Много у нас вопросов и к заказчику. Вот один из них. Как вести монтаж приточной и вытяжной вентиляций после перекрытия подвала! Из двадцати наименований оборудования на объектах поставлено только три вентилятора.

БРИГАДА НЕ НАМЕРЕНА БРОСАТЬ СВОИ СЛОВА НА ВЕТЕР. ДА ЕЩЕ В ТРЕТЬЕМ, РЕШАЮЩЕМ ГОДУ ПЯТИЛЕТКИ! ЧТО ЖЕ ВЫ НАМ ОТВЕТИТЕ, УВАЖАЕМЫЕ РУКОВОДИТЕЛИ!

П. СТЕПАНОВ, бригадир хозрасчетной бригады, В. ИВАНОВ, Н. ПОВАРОВ, А. ЖИГАНОВ, каменщики. Г. СУХИНОВ, стропальщик. Всего 24 подписи.



«Наш объект все обегают стороной». (Из беседы с бригадой П. Степанова).



Ново-чебоксарск

Чувашская АССР. Новочебоксарск — самый молодой и второй по величине город республики. Со времени его образования (1965 год) население Новочебоксарска увеличилось почти вдвое. В городе построено 400 тысяч квадратных метров жилой площади, вступили в строй Дворец культуры химиков, четыре средние школы, техникум, десятки комплексов и другие учреждения. Только в этом году будет возведено 100000 квадратных метров жилой площади. В период предвыборной кампании в Новочебоксарске было образовано 190 округов и 32 избирательных участка.

НА СНИМКЕ: ровесники города.

Фото В. Войтенко (Фотохроника ТАСС).

Редакции отвечают

В одном из номеров нашей газеты была опубликована статья — анализ причин аварийности в УБР-1 о снижении себестоимости.

Как сообщил редакции главный механик первого управления буровых работ тов. Ваякин, в настоящее время для опрессовки превенторной установки и выкидных линий на устье скважины, вместо дорогостоящего заливочного аппарата ЦА-320, будет применяться специально изготовленный опрессовочный агрегат. Принимаются меры для очистки рабочих емкостей от шлама, где предполагается использовать шламовый насос.

В СЧЕТ БУДУЩЕГО ГОДА

Внедрение новой техники и методов исследований позволяют коллективу Мегионской промыслово – геофизической конторы систематически перевыполнять производственные задания и повышенные социалистические обязательства.

Так, план пяти месяцев геофизики перекрыли на 19,5 процента. Лучшими партиями признаны №№ 1, 4 и 6, где начальниками Г. Н. Пшеничников, М. П. Свистунов, А. А. Шубарин. Особенно больших успехов добился коллектив комплексной геофизической партии М. П. Свистунова: он сейчас работает в счет 1974 года.

Близки к выполнению задания трех лет геофизические партии №№ 1, 3, 4, 9, 13.

М. ПЫРЯКОВА,
инженер из промыслово-геофизической конторы.

ОЧЕРК

РИСК

Как всегда перед ночной вахтой, он хорошо выспался, хотя и встал на минуту раньше звонка будильника. Потом выпил черного, как вода осенних речушек чая, и к вахтовому автобусу поспел свежий и бодрый. Только тронулись, помбуры и электрик задремали, откинувшись на спинки сидений. Арслан же не одобрял этот сон урывками и сидел молча, думая о предстоящем отпуске.

Когда свернули на лежневку, ведущую к сорок второму кусту, он уже окончательно решил, что нынче никуда не поедет, а будет охотиться на Самотлоре за буровой («буровой», как шутят здесь) дичью. Правда, нынче охота неважненькая, но ведь главное совсем не добыча. Не раз упрекали Арслана в отсутствии настоящего азарта, когда он возвращался без трофеев. Было даже непонятно, почему он постоянно приурочивает свой отпуск к началу осеннего сезона. Уж больно спокоен!

Спокоен? Поначалу горячность Арслана и неумение «править собой» стали серьезными противниками молодого бурильщика.

— Кипяток парень,—определили Миннибаева коллеги. И предупредили:—Доведет тебя лихачество до большой беды.

Арслан слушал, злился, возражал, с легкостью находя оправдание:

— Иначе в бурении нельзя. Такая у нас работа. Не терпит остывших.

Он уже тогда любил бурение, любил удаль верховых, веселую торопливость помбуров, повелительные, как у судей на футбольных матчах, жесты бурильщиков. Рисковым, напористым, скорым на руку принял Арслан рычаг. И не хотел вникать в доводы осторожных, слепо поверив вначале красивой легенде о том, что в бурении главное, как в азартной игре,—удачная карта, фарт.

...Вспомнив о чем-то своем, давнем, Арслан не удержался и даже прищокнул языком. Потом, спохватившись, покосился на соседа, Анатолия Казаева. Но тот дремал, уткнув подбородок в теплый шарф. Всплыл в памяти незабываемый день...

Случилось, как и предполагали «старички». Поспешные действия молодого бурильщика, его горячность в сложной ситуации вызвали довольно серьезную аварию: сломался «квадрат»—ведущая штанга колонны. Мастер Степан Повх приехал на буровую с утренней вахтой, и, заподозрив неладное, сразу же пошел к пульту. Объяснять случившееся не было необходимости. Арлсан внутренне готовил себя к хорошей проработке, накачке, упрекам на высоких нотах, но к такому обвинению готов не был:

— Трус,— сказал ему тогда Степан Ананьевич, даже в четверть не возвысив голоса против обычного, и повторил это жалкое слово так же спокойно еще раз: — Трус.

Арслан, вскипев, забыл о собственной провинности. Его обвиняют в трусости? Того, кто еще в Челекене слыл самым отчаянным верховым? Какие шутки он откалывал тогда! Ходил ло «пальцу» без страховки, добирался до люльки не по лестнице, а на «лифте», стоя на элева-



торе. Он и сейчас готов повторить эти трюки, чтобы мастер взял обратно несправедливые упреки.

Примерно так и заявил он Повху. Тот усмехнулся:

—На такие фокусы отваги, много не надо. Достаточно озорства. А буровая лихачей не жалует. Ей другая смелость нужна, не показная.

Они возвращались к этому разговору еще не раз. Еще не однажды преподносил сюрпризы самый молодой в то время бурильщик. Не раз пришлось доказывать парню, что безрассудный риск, рисовка собственным бесстрашием, напускная самоуверенность совсем не родня расчетливой смелости руководителя.

Много вахт отстоял Арслан, прежде чем понял, что куда легче балансировать на «пальце» под восхищенные взгляды новичков, чем самому требовать от верхового, чтобы он не приступал к работе без спасательного пояса.

Заново влюбился Миннибаев в свою профессию. Это было уже не юношеское обожание и пылкая восторженность помбура на Челекене, а совсем взрослая любовь, непримиримая, требовательная... Тем тяжелее было для Арслана, пусть временно, расстаться со своей специальностью.

Друзья, услышав, что Арслан уходит в освоение, непонимающе поводили плечами. Ради чего? Но долго теряться в догадках не пришлось. Одновременно с заявлением о переводе Миннибаев подавал второе — в школу рабочей молодежи (в освоении работали в одну смену). Что погнало в школу двадцатисеми-

◆ Заметки экономиста

«...ГЛАВНОЕ, НА ЧТО МЫ ДОЛЖНЫ РАССЧИТЫВАТЬ, — ЭТО ПОВЫШЕНИЕ ЭФФЕКТИВНОСТИ ПРОИЗВОДСТВА. ЕСЛИ ГОВОРИТЬ ПРОЩЕ, СУТЬ ПРОБЛЕМЫ СОСТОИТ В ТОМ, ЧТОБЫ НА КАЖДУЮ ЕДИНИЦУ ЗАТРАТ — ТРУДОВЫХ, МАТЕРИАЛЬНЫХ И ФИНАНСОВЫХ — ДОБИТЬСЯ СУЩЕСТВЕННОГО УВЕЛИЧЕНИЯ ОБЪЕМА ПРОИЗВОДСТВА И НАЦИОНАЛЬНОГО ДОХОДА. В ЭТОМ, КОНЕЧНОМ СЧЕТЕ, И СОСТОИТ ПОВЫШЕНИЕ ПРОИЗВОДИТЕЛЬНОСТИ ОБЩЕСТВЕННОГО ТРУДА».

Л. И. Брежнев. Отчетный доклад XXIV съезду КПСС.

Производительность труда растет

Специализированное строительное управление № 3 треста «Сургутнефтеспецстрой» строит лежневые основания для бурения скважин и лежневые дороги к ним. Из квартала в квартал, из года в год строители досрочно справляются с поставленными задачами.

Начиная с 1972 года нашему предприятию устанавливают плановые задания по росту производительности труда, выпуску более качественной продукции, что способствует повышению эффективности производства.

За годы своего существования управление неуклонно наращивало свою производственную мощность. Возьмем 1967 год. 159 человек в то время сделали объектов на сумму 1400 тысяч рублей, на одного работающего приходилось 8824 рубля. В прошлом году объем строительно-монтажных работ составил 6222 тысячи рублей, численность коллектива — 187 человек. Следовательно, каждый работающий произвел продукции уже на 33 273 рубля. Иными словами, сделано в 4,4 раза больше, а численность работников увеличилась всего лишь на 17,6 процента.

Производительность труда на подготовительных работах возросла в прошлом году по сравнению с предыдущим на 64,3 процента.

Теперь проследим ее рост по годам. В 1970 году она возросла на 32,4 процента, в 1971 — на 15,3, в 1972 — уже на 36,5 процента.

В целом по управлению рост выработки на человека опережает рост средней заработной платы, что сохраняет основные условия развития производства. Так, производительность труда в прошлом году по сравнению с 1971 повысилась на 36,5, а средняя заработная плата на одного работника — на 11,4 процента.

Высокий процент выполнения норм выработки получен благодаря таким факторам: комплексной организации труда, механизации земельных работ, внедрению новой техники и технологии, сокращению потерь рабочего времени, ликвидации брака.

Неплохо обстоят дела и со снижением себестоимости. В минувшем году себестоимость сданных объектов составила 5628 тысяч рублей при плане 5986 тысяч. Мы получили 681 тысячу рублей прибыли, в том числе 358 тысяч сверх плана.

В третьем, решающем году пятилетки план предприятия еще более напряженный. И он реализуется успешно. За пять месяцев построили лежневых оснований и дорог к ним на три с половиной миллиона рублей, что превысило задание на 41 процент. План роста производительности труда выполнен на 113,2, средняя заработная плата возросла за это время на 106,9 процента. Линию, взятую на опережение роста производительности труда, мы будем выдерживать и впредь.

Наивысшей выработки достигли нынче бригады депутата городского Совета, кавалера ордена Трудового Красного Знамени Ивана Павловича Капитонова, Ивана Мартыновича Лянзбера и Василия Федоровича Мединцева. Они работают уже в счет 1974 года.

Социалистические обязательства, принятые на этот год, наш коллектив выполняет.

З. ВЫЛЕГЖАНИНА,
экономист ССУ-3

Москва. В этом году исполняется 50 лет профессионально-техническому училищу № 108 при хлопчатобумажной фабрике имени М. В Фрунзе. Из стен училища за годы его существования вышло несколько тысяч специалистов — ткачих, прядильщиц и т. д. Отсюда в свое время получила трудовую путевку Герой Социалистического Труда, депутат Верховного Совета СССР ткачиха фабрики Мария Сергеевна Иванникова. Учащиеся здесь изучают специальную технологию ткачества, прядения, общую технологию хлопчатобумажного производства, общеобразовательные предметы. Принимаются девушки, окончившие 10 и 8 классов со сроками обучения в 1 и 2 года.

В настоящее время большинство учащихся проходит производственную практику на фабрике. В ее цехах недавно установлено новое прядильное и ткацкое оборудование. Их освоение и эксплуатация поручены воспитанницам училища.

Скоро состоится очередной выпуск большой группы прядильщиц и ткачих.

На снимке: будущая прядильщица Лидия Пронина. После десятилетки она поступила в ПТУ № 108. Сейчас Лида осваивает новое оборудование в прядильном цехе фабрики.

Фото В. Христофорова
(Фотохроника ТАСС)

Из зала товарищеского суда

ЗА ДИСЦИПЛИНУ В ОТВЕТЕ КАЖДЫЙ

В правилах внутреннего распорядка дня Нижневартовской автобазы № 9 Главтюменьнефтегазстроя говорится, что рабочие и служащие обязаны работать честно и добросовестно, блюсти дисциплину труда.

Однако некоторые рабочие грубо нарушают эти правила: опаздывают на работу, появляются в нетрезвом состоянии. Недавно по решению товарищеского суда нарушители трудовой и общественной дисциплины получили справедливые наказания. Ведитель РОСЛЯК отстранен от управления автомашиной и переведен на нижеоплачиваемую работу. Кузнецу ДМИТРИЕВУ объявлен выговор, очередной отпуск ему перемещен на зимний период. НАВАЛИХИНУ присудили штраф в сумме 30 рублей. Водителю ЛЫСЕНКО объявлено общественное порицание. За систематическую пьянку уволены шоферы БОРТВИН и ШЕСТАК. За незаконный отстрел водоплавающей птицы В. ШАПОВАЛОВ исключен из общества охотников с конфискацией ружья. Ему объявлен выговор.

А. ВЯТЧИНИН,
начальник автобазы № 9.

◆ ◆

ОБЪЯВИЛИ ВЫГОВОР

Около восьмидесяти рабочих, инженерно-технических работников и служащих управления механизированных работ № 1 треста «Нижневартовскнефтестрой» пришли в красный уголок на заседание товарищеского суда, чтобы обсудить поведение нарушителей трудовой дисциплины и общественного порядка. С резкой критикой в адрес пьяниц и прогульщиков выступили восемнадцать человек.

Товарищеский суд объявил выговор с опубликованием в печати стропальщику Ю. Г. БАЛАСТАЕВУ и машинисту трубоукладчика В. И. ЯКОВЛЕВУ, общественное порицание — машинисту экскаватора А. В. ФЕДОТОВУ и прорабу Ю. Н. УЧАКИНУ.

Н. СКОРОХОДОВ,
председатель товарищеского суда УМР-1.

Новости техники

На Тульском опытно-экспериментальном заводе изготовлена первая партия установок для транспортировки цементного раствора, асфальта и горячей мастики к месту их укладки.

Установка смонтирована на шасси грузового мотороллера «Тула». Новое оборудование будет отправлено на стройки Москвы, Приуралья, Восточной Сибири.

Фото П. Маслова
(Фотохроника ТАСС)



А. Шкирхас

БУРИЛЬЩИКА

летнего семейного человека? У тормоза (Арслан остро почувствовал это) необходимы такие знания, чтобы могли хоть частично уравновесить недостаток опыта.

Нет, он не собирался навсегда оставить бурение.

...Автобус останавливается у вагончика, на который прибита табличка «Здесь работает комсомольско-молодежная бригада». В той половине балка, где установлена рация, накурено и шумно. Помбуры только что закончившейся вахты Семенова заносят в журнал параметры раствора, замечания по работе насосов. Ребята явно торопятся быстрее нырнуть в автобус. Вот вся вахта уже в сборе, только сам Семенов еще в балке. В освещенное окно видно, как он что-то объясняет Арслану. Тот согласно кивает, вертя в руке защитную каску.

— Что они там дебаты развели?—недовольно ворчит студент-практикант. Никто не поддерживает его. Ребята понимают: двое в вагончике сейчас не лясы точат.

Передача вахты, когда на забое уже почти сносившееся долото,— один из самых ответственных моментов. Бурильщик сообщает сменщику не только те наблюдения, что станут очередной записью в буровом журнале, но и все свои сомнения, подчас только интуитивные. Как «чувствует» себя долото? Насколько «облысели» шарошки? Все это должен обстоятельно обрисовать Арслану Семенов.

Миннибаев понимает, как трудна эта задача. Ему самому частенько приходилось бывать в подобных ситуациях. Иногда он, уже возвращаясь домой, вдруг припоминал что-нибудь, по его мнению, чрезвычайно важное, о чем забыл сказать своему сменщику. И, уже приехав в поселок, не находил себе места, ноги сами несли на рацию.

Принимая сейчас вахту, Миннибаев хотел выяснить, надо ли сразу «играть» подъем. Долото стояло румынское, двигатель — тихоходный турбобур. По нормативам можно взять еще десятка два метров. А до глубины, точно обозначенной в геологическом наряде для каротажников,— чуть больше. Этот «чуток» беспокоил. Досадно развинчивать колонну, делать лишний подъем из-за такой малости. Может, удастся избежать лишних хлопот?

Как хотелось Арслану услышать одобряющее: «Жми, ничего не бойся!» И что стоило Семенову обронить эту фразу. Ведь не мог же в точности предполагать, что творится там, в глубине. Нет еще таких приборов. На помощь приходит то, что проходчики уважительно величают своим «шестым чувством».

Люди, далекие от бурения, считают это чувство суеверием. Однако же Арслан верил, что ладони, лежащей на рычаге, передаются малейшие, не отмеченные даже чуткой стрелкой индикатора сигналы, какие-то особые, приятно покалывающие токи. Он и хотел знать, что подсказывает Семенову его «шестое чувство».

— Едва ли дотянет долотце...—сказал тот.

Миннибаев заспешил через изрытую широкими гусеницами «болотников» площадку, заскользил к ротору. Валерий Макаров «шевельнул» инструмент, чтобы не случилось прихвата. Геннадий Молагулов только что сбегал в насосную: «Полный порядок!».

Миннибаев занял место у пульта, взял в руки рычаг. Вот долото коснулось забоя, об этом предупредил чуть заметный всплеск стрелки прибора. Сваренный квадрат почти весь наверху. Удастся ли загнать его в глубину хотя бы на половину?

Начало не предвещало ничего утешительного. Уж очень силен реактивный момент, отдача турбобура, наподобие той, что возникает иногда при заводе автомобиля ручкой. Это—явный знак: абразивный материал шарошек изнашивался. Семенов не зря осторожничал!

Попытаться дотянуть «хоть на ниточке» до конца своей вахты, чтобы подъем достался смене Василенко?

Мелькнули в памяти те самые жесткие, давние слова: «Буровая лихачей не терпит...» Теперь-то он прекрасно понимает, почему его тогда обвинили в трусости. Подвести всю бригаду — для этого достаточно ухарства, приказать же себе стать осторожным куда труднее?

Арслан переводит взгляд со стрелки индикатора на стоящего у ротора Геннадия. Люди, работающие вместе не один год, понимают друг друга с полуслова.

Они начали подъем.

Передав дела сменщику, Миннибаев садится в автобус, в последний раз кидает взгляд на вагончик, над дверями которого вывеска — «Комсомольско-молодежная...» Степан Ананьевич — первый руководитель бригады — летом трагически погиб. Самотлор помнит своего героя-первопроходца. И «молодежная» не распалась. Она все так же дружна. Все бурильщики помнят наказ Степана Повха: взрослеть, оставаясь молодыми.

Крепко это помнит и Арслан Миннибаев, коммунист, лауреат знака ЦК ВЛКСМ «Трудовая доблесть», человек осторожной смелости.



ВАШИНГТОН. Белый дом. Фотохроника ТАСС.

К морю студеному

Тюмень. Открылся летний туристический сезон на реках Западной Сибири. Вниз по Иртышу ушел на север с туристами первый теплоход — «Тобол».

Интерес к сегодняшней Сибири необычайно велик. К примеру, в старинном Тобольске за прошлый год побывало сорок тысяч туристов из самых различных городов страны. Тобольск издавна называют воротами Севера. Подробно ознакомившись с его стариной и современностью, туристы отправятся на теплоходе дальше на север. Путь их лежит к студеному морю Карскому.

За время путешествия туристы побывают в новых городах и поселках Тюменского Севера, увидят грандиозные стройки.

В. ГИЛЕВ.



В десяти километрах от Запорожья строится крупный жилой массив — Хортицкий. Фундамент первого дома был заложен в 1969 году. Сейчас это густонаселенный район с красивыми зданиями, асфальтированными улицами. Коллектив Запорожского домостроительного комбината в этом году сдаст под жилье 53575 квадратных метров полезной площади.

НА СНИМКЕ: строительство крупнопанельного жилого дома в районе массива Хортицкий.

ФОТО А. Красовского.

(Фотохроника ТАСС)

О наших наших соседях

НА ТЕМЫ МОРАЛИ

В редакцию пришло письмо:

«Вы — последняя инстанция... Получила я квартиру. Жить бы да радоваться. Ан нет. Привел нам случай «доброго» соседа этажом выше...»

И вспомнился недавний спор. В очереди стояло несколько женщин. К одной из них подошла молодая особа. Звали ее Валентиной. Она была взволнована: их выселяли из балка.

— Говорила я своему мужу: требуй! Ничего бы они не сделали. Дали бы квартиру отдельную. Теперь вот одну на две семьи...

— Но комнаты-то у вас будут отдельные. Вы с мужем вдвоем. Много ли вам надо на первый случай, — пыталась успокоить Валентину знакомая.— Да и соседи, может, люди хорошие.

— А вы встречали когда-нибудь хороших соседей?

— Конечно, встречала. Вот жили мы в Урае...

— Урай—есть Урай, а здесь — Нижневартовск. Все вы, урайцы, помешались на своем городе. Даже соседи у вас там были чистые ангелы!

— У меня и здесь соседи хорошие. И всю жизнь, где бы мы ни жили...

— Значит, вам просто везет. Хорошие соседи попадаются, как выигрыш по лотерейному билету.

— Вот кому не повезет, так это вашим будущим соседям, — вмешалась в разговор другая женщина.

— Будьте уверены, я сразу поставлю их на место. По одной дощечке будут ходить!

Если говорить словами Валентины, мне всю жизнь везло на соседей. И до войны, и после, когда я осталась вдовой с тремя ребятишками.

«Покупаешь дом — выбирай соседей», так говорили старые люди. А как же быть нам? Дом мы не покупаем, квартиру нам дает государство. Сюда, в Нижневартовск, приехали люди из разных городов Союза. У каждого свои привычки и вкусы, различное воспитание. Получив ордер на квартиру, мы торопимся вселиться. В тот миг, да и позднее, мы не думаем, кто поселился рядом. А жить нам бок о бок, под одной крышей придется не один месяц, а годы.

На новом месте мы обустраиваемся — стучим. Потом начинаем развлекаться музыкой, включая на всю мощь телевизоры и транзисторы. Пляшем, танцуем, да так, что у соседей, проживающих этажом ниже, трескается и осыпается штукатурка, качаются люстры. Еще терпимо, если танцы и пляски тревожат соседей от случая к случаю, а если они будут повторяться каждый вечер или хотя бы каждый выходной?

Всех причин, вызывающих конфликты между соседями, не перечислить.

В редакцию пришла гражданка Т. И. Перевозникова, проживающая по улице Фурманова, в доме № 16:

— Нет никакой жизни! Помогите! Ходили в ЖКК треста «Мегионгазстрой», подали заявление, просили разобраться, но до сих пор все без изменения. Живут над нами Венделевские. Я человек больной. И вот с шести часов утра начинается над нашей головой грохот, беготня... Осыпается с потолка штукатурка. Сын Венделевских каждое утро занимается с гирями, и мы боимся, что гири свалятся на наши головы.

И вот я в квартире Перевозниковой. Увидела потрескавшийся потолок, услышала беготню на втором этаже, а вскоре площадную брань самого Венделевского. Признаюсь, от похабщины мне стало не по себе. Что и говорить, впечатление тяжелое.

Когда пришла к Перевозниковой во второй раз, она уже не жаловалась. Самого Венделевского не было дома, и стало как будто потише. Вот только гиря чуть не пробила потолок, слетел с люстры и разбился плафон.

Встретилась я с О. Г. Венделевской. Впечатление об этой женщине не плохое. Работает. Больной муж. Чтобы приготовить детям пищу на день, ей приходится вставать очень рано.

— Сейчас муж лежит в больнице. Да, мой муж в выражениях не стеснялся. Это моя беда, беда всей семьи,— говорила она.

Но все же в чем-то Ольга Григорьевна и виновата. Если на мужа не могла воздействовать, то на старшего-то сына надо было повлиять. Но она даже не подумала, какой грохот поднимает парень, упражняясь с гирями.

Возвращаюсь к письму, с которого начала. Пришло оно от А. Г. Шевелевой, проживающей по улице Космонавтов в доме № 70 «б». А. Г. Шевелеву беспокоят Анисимовы, проживающие этажом выше.

«Есть в этой семье малыш, ему около двух лет,— пишет А. Г. Шевелева. — С раннего утра и до двенадцати часов ночи нет от него покоя: прыгает, бегает, топает так, что у нас люстра качается. Включают Анисимовы проигрыватель на всю громкость. И так до двенадцати ночи. Ни отдохнуть, ни почитать книги».

— Что делать? Ребенок как ребенок. Не посадишь его на цепь. Люстры качаются? Ну уж скажете тоже — шумит! — возмущалась недовольством соседки Анисимова, когда я встретилась с ней. И вместо того, чтобы извиниться, уважать живущего рядом, Анисимова пыталась обвинить его самого в чем-то.

Замечания мамаше Анисимовой делали и другие соседи. Она слушала, вроде бы соглашалась, но ребенок ее по-прежнему бегал и шумел до двенадцати ночи.

Каждая квартира — отдельный мир семьи. От благополучия в ней зависит многое: и работа, и личная жизнь. Дома мы отдыхаем, набираемся сил.

Отличная звукопроницаемость наших жилищ — это общая беда. И забывать об этом нельзя. Чуткость, взаимное уважение — вот что поможет нам бороться с нашей бедой.

Существуют правила социалистического общежития. И мы, жильцы, имеем право призвать нарушителей этих правил к порядку. Сейчас почти при каждом доме, домоуправлении избирается показательный суд. И если кто-то нарушает покой своих соседей, его без сожаления нужно привлекать к ответственности. А если и это не поможет — ставить вопрос о выселении из квартиры. Это будет заслуженным наказанием.

В. КАСЬЯНОВА,
внештатный корреспондент.

Редактор **В. КОРЧЕМКИН.**

ПРИГЛАШАЮТ НА РАБОТУ:

Нижневартовский горисполком на постоянную работу СРОЧНО — **землеустроителя** и **секретаря** по делам несовершеннолетних.

Обращаться в часы работы: с 9 утра до 6 вечера в 31 кабинет, 2 этаж.

Орс НГДУ «Нижневартовскнефть» имени В. И. Ленина: машинистку, продавцов, экспедитора, кладовщиков, кухонных рабочих, официантов, уборщиков, грузчиков.

Нижневартовский хлебокомбинат на постоянную работу СРОЧНО — **рабочих** в цеха: безалкогольных напитков, хлебобулочных изделий и равлива водки.

Автобаза № 95 треста «Тюменьдорстрой» — **слесарей** по ремонту автомобилей, **газоэлектросварщика, слесаря-испытателя** по ремонту двигателей, **кузнецов, аккумуляторщика, слесаря-жестянщика.**

Принятые обеспечиваются общежитием. Желающие будут зачислены на курсы подготовки шоферов третьего класса при автобазе.

Обращаться по адресу: 2-й участок, (остановка автобуса СУ-909), автобаза № 95, Отдел кадров.

Меняю однокомнатную благоустроенную квартиру в г. Сургуте (ул. Геологов, 9а, кв. 1) на равноценную в г. Нижневартовске.

За справками обращаться по адресу: Нижневартовск, СМП-553, к начальнику ОМТС.

Коллектив инспекции Госстраха выражает соболезнование **Сухоруковой Александре Егоровне** и ее семье по поводу трагической смерти сына **Юры.**

Музей Пушкина

Всесоюзный музей А. С. Пушкина в Ленинграде в залах Государственного Эрмитажа — самый обширный из литературных музеев Советского Союза. Музеями Пушкина являются также: последняя квартира Пушкина (Ленинград, Набережная реки Мойки, 12), Лицей в городе Пушкине Ленинградской области, музей в селе Болдино Горьковской области, дом-музей в Кишиневе. В 1961 году открыт в Москве Государственный музей А. С. Пушкина (Кропоткинская улица, 12).



НОВЫЕ ТОВАРЫ

ЛЕНИНГРАД. Завод имени Козицкого отправил в торговую сеть первую партию новых цветных телевизоров «Радуга-703». По сравнению с предыдущей эта модель имеет ряд усовершенствований, отличается повышенной надежностью.

До конца года будет выпущено около 40 тысяч таких телевизоров.

НА СНИМКЕ: монтажница Анна Савельева демонстрирует «Радугу-703».

ФОТО М. Блохина.

(Фотохроника ТАСС)

НАШ АДРЕС: 626444
г. Нижневартовск, Дом Советов

ТЕЛЕФОНЫ: редактора — 0-98, зам. редактора — 0-85, промышленного отдела — 0-85 (2 зв.), ответственного секретаря и отдела писем — 0-87, типографии — 0-87 (2 зв.).

ГАЗЕТА ВЫХОДИТ ПО ВТОРНИКАМ, ЧЕТВЕРГАМ И СУББОТАМ

Нижневартовская типография управления издательств, полиграфии и книжной торговли Тюменского облисполкома

Тираж 9198

Пролетарии всех стран, соединяйтесь!

ЛЕНИНСКОЕ ЗНАМЯ

ОРГАН НИЖНЕВАРТОВСКОГО ГОРКОМА КПСС И ГОРОДСКОГО СОВЕТА ДЕПУТАТОВ ТРУДЯЩИХСЯ ТЮМЕНСКОЙ ОБЛАСТИ

Издается с 4 сентября 1941 годе ✦ № 75 (3213) ✦ СУББОТА, 23 июня 1973 г. ✦ Цена 2 коп.

ВО ИМЯ МИРА И СОТРУДНИЧЕСТВА

Переговоры Л. И. Брежнева с Р. Никсоном

ВАШИНГТОН, 19 июня (ТАСС). Вчера в Белом доме начались переговоры Генерального секретаря ЦК КПСС Л. И. Брежнева с Президентом США Ричардом М. Никсоном.

Обменявшись мнениями о том, как складывались советско-американские отношения за время, прошедшее после московской встречи в мае 1972 года, Генеральный секретарь ЦК КПСС и Президент США отметили, что в целом эти отношения развивались благоприятно.

В ходе вчерашних переговоров было продолжено обсуждение возможных новых областей сотрудничества на основе подписанного в мае 1972 года совместного документа, определяющего принципы взаимоотношений между Советским Союзом и Соединенными Штатами Америки.

В переговорах приняли участие с советской стороны член Политбюро ЦК КПСС, министр иностранных дел СССР А. А. Громыко, посол СССР в США А. Ф. Добрынин, с американской стороны государственный секретарь США У. Роджерс, помощник Президента США по национальной безопасности Г. Киссинджер.

Переговоры проходили в деловой обстановке.

◆ ◆

ВАШИНГТОН, 20 июня (ТАСС). Вчера в Белом доме были продолжены переговоры между Генеральным секретарем ЦК КПСС Л. И. Брежневым и Президентом США Р. Никсоном. Были рассмотрены вопросы торгово-экономических отношений между СССР и США.

Стороны с удовлетворением констатировали значительный прогресс в развитии этих отношений, достигнутый в течение минувшего года. Были рассмотрены пути и формы дальнейшего развития торгово-экономических связей между обеими странами в широких масштабах на долгосрочной взаимовыгодной основе.

В переговорах приняли участие с советской стороны — министр иностранных дел СССР А. А. Громыко, министр внешней торговли СССР Н. С. Патоличев, министр гражданской авиации Б. П. Бугаев, посол СССР в США А. Ф. Добрынин, помощники Генерального секретаря ЦК КПСС Г. Э. Цуканов, А. М. Александров.

С американской стороны — государственный секретарь У. Роджерс, министр финансов Дж. Шульц, помощники Президента США Г. Киссинджер, П. Флэниган, Дж. Конэлли и ответственный сотрудник Белого дома Х. Сонненфельдт.

Подписание советско-американских соглашений

ВАШИНГТОН, 19 июня (Спец. корр. ТАСС). Сегодня в государственном департаменте США в зале Франклина, украшенном Государственными флагами СССР и США, в присутствии Генерального секретаря ЦК КПСС Л. И. Брежнева и Президента США Р. Никсона состоялось подписание ряда соглашений между Советским Союзом и Соединенными Штатами Америки.

Л. И. Брежнева и Р. Никсона присутствующие встретили продолжительными аплодисментами.

Были подписаны соглашения о сотрудничестве в области сельского хозяйства, о сотрудничестве в области транспорта, о сотрудничестве в области исследования мирового океана и общие соглашения о контактах, обменах и сотрудничестве.

За правительство Советского Союза соглашения подписал министр иностранных дел СССР А. А. Громыко, за правительство США государственный секретарь США У. Роджерс. Соглашение о сотрудничестве в области сельского хозяйства подписали: за правительство СССР министр иностранных дел А. А. Громыко, за правительство США—министр сельского хозяйства Э. Батц.

При подписании соглашений присутствовали с советской стороны министр внешней торговли СССР Н. С. Патоличев, министр гражданской авиации Б. П. Бугаев, помощники Генерального секретаря ЦК КПСС Г. Э. Цуканов, А. М. Александров, посол СССР в США А. Ф. Добрынин, генеральный директор ТАСС Л. М. Замятин, директор Института США АН СССР Г. А. Арбатов, член коллегии МИД СССР Г. М. Корниенко, сотрудники советского посольства.

С американской стороны были помощник Президента США по национальной безопасности Г. Киссинджер, министр финансов Дж. Шульц и другие члены правительства США, лидеры конгресса, члены сенатских комиссий, конгрессмены, работники государственного департамента и других министерств США.

В зале находилась большая группа советских, американских и иностранных журналистов.



Закончив училище, Марат Занкиев прибыл на работу в одну из пожарных частей нашего города и с первых же дней утвердил о себе мнение как о трудолюбивом специалисте. Комсомольцы избрали его своим секретарем. Когда же комплектовался штаб Всесоюзной комсомольской ударной стройки по освоению месторождения Самотлор, Марат вошел в его состав.

Фото Ф. Богенчука.

ПЕРВАЯ СЕССИЯ ГОРОДСКОГО СОВЕТА

Вчера в Доме культуры «Юбилейный» состоялась первая сессия городского Совета депутатов трудящихся четырнадцатого созыва. Депутаты избрали исполком городского Совета, утвердили заведующих отделами. Председателем исполкома горсовета избран Н. Г. Салихов.

Сессия обсудила также вопросы о задачах местных Советов депутатов трудящихся по выполнению Закона СССР «О статусе депутатов Советов депутатов трудящихся в СССР» и о плане мероприятий по выполнению наказов избирателей.

За две декады

Коллектив вышкомонтажной конторы завершил июньский план. Построено 36 буровых вместо 33 по заданию. А всего с начала года монтажники сдали буровикам 212 вышек, что на 24 больше полугодового плана.

Впереди в развернувшемся социалистическом соревновании идут коллективы вышкомонтажных цехов № 1 и № 3, возглавляемые А. С. Дубининым и Н. Т. Уфаевым.

Коллектив предприятия работает нынче с прибылью. С начала года она составляет уже 23 тысячи рублей.

В. МОРГУНОВА,
начальник планового отделе вышкомонтажной конторы.

Снова — досрочно!

Совершенствуя технологию проводки скважин и максимально используя наличие двух кустов у некоторых бригад, коллектив нашего управления добивается значительного опережения графика буровых работ. Мы досрочно завершили июньское задание по проходке скважин. За две декады пробурено 20591 метр горных пород, что на 591 метр превышает месячный план.

Почти в два раза перекрыла июньский план бригада мастера, депутата областного Совета депутатов трудящихся С. Ф. Ягофарова. Перевыполнили планы коллективы буровиков, где мастерами Г. К. Петров, А. Д. Шакшин, В. С. Глебов.

Х. СУЯРГУЛОВ,
главный технолог УБР-2.

Чтобы отдых и труд были приятными...

ЖИТЕЛИ нашего молодого города Нижневартовска в своих социалистических обязательствах на 1973 решающий год пятилетки записали: отработать на благоустройстве города не менее 20 часов каждому, сделать Нижневартовск самым красивым городом Среднего Приобья. Большой вклад в решение этой задачи должна внести молодежь.

Сейчас наступила пора летнего отдыха. Но для того, чтобы приятно и полезно отдохнуть, необходимо еще многое сделать.

Бюро городского комитета ВЛКСМ решило организовать зону отдыха в районе Дома культуры «Юбилейный», соорудить комплекс спортивных сооружений, городской парк культуры и отдыха и целый ряд других объектов.

Для руководства этой работой при горкоме комсомола создан городской штаб, в состав которого вошли секретари комсомольских организаций крупных предприятий города, архитекторы, художники, специалисты трестов «Мегионгазстрой» и «Нижневартовскнефтестрой». Все работы ведутся на общественных началах, силами молодежи.

Разработан проект обустройства трех зон отдыха. Обустройство их будет производиться в три этапа с июня по сентябрь. Сейчас ведется строительство летней эстрады, танцевальной площадки и молодежного кафе.

С первых дней работы на площадке зоны отдыха отлично зарекомендовали себя комсомольцы треста «Мегионгазстрой». Большую помощь оказали водители автобазы № 9, организовали воскресник по завозу грунта.

Руководство Нижневартовской тракторной конторы выделило для очистки территории бульдозер. Хорошо трудятся на строительной площадке комсомольцы НГДУ «Мегионнефть».

Но еще не все комсомольские организации, занятые обустройством зоны отдыха, развернули ритмичную работу на площадке. До сих по не может мобилизовать молодежь своего предприятия для участия в строительстве комитет комсомола НГДУ «Нижневартовскнефть». Очень медленно продвигается дело у комсомольцев треста «Нижневартовскнефтестрой». Зона отдыха объявлена местной ударной комсомольской стройкой. И каждый член ВЛКСМ, каждый молодой житель нашего города должен принять самое активное участие в этой кампании. Впереди еще немало дел. Нужно озеленить участок от Дома культуры «Юбилейный» до набережной Оби, соорудить спортивный комплекс. Эти работы включены во второй этап мероприятий городского штаба. Третий этап должен положить начало будущему городскому парку культуры и отдыха.

Долг каждого молодого нижневартовца — приложить все силы, знания и умение для того, чтобы наш город действительно стал самым красивым на Оби, чтобы в нем было приятно трудиться и отдыхать.

А. СТЮФ,
начальник штаба Всесоюзной ударной комсомольской стройки.

ПО-ЛЕНИНСКИ УЧИТЬСЯ, РАБОТАТЬ И ЖИТЬ!

24 июня — День советской молодежи

СОВЕТСКИЙ народ ежегодно отмечает традиционный праздник молодежи. Молодому поколению Союза ССР принадлежит огромная созидательная роль в современном обществе. Во всех уголках Советской страны, на любом предприятии, в городе и деревне юноши и девушки настойчиво овладевают марксистско-ленинской теорией, высотами науки и техники, доблестно трудятся на всех участках хозяйственного и культурного строительства, участвуют в общественно-политической жизни, в рядах Советской Армии отстаивают священные рубежи нашей Родины.

Передовой отряд советской молодежи — Ленинский Комсомол активно помогает партии воспитывать молодежь в духе коммунизма и пролетарского интернационализма, вовлекает ее в практическое строительство нового общества, укрепляет солидарность и сотрудничество советской молодежи с прогрессивной молодежью всего мира. Комсомол шефствует над развитием ведущих отраслей народного хозяйства, крупных экономических районов, производственных объектов. С каждым годом расширяются масштабы деятельности студенческих строительных отрядов, растет научно-техническое творчество молодежи.

Много ценных молодежных начинаний родилось на ударной вахте в честь 50-летия образования СССР, в движении «Пятилетке — ударный труд, мастерство и поиск молодых!». С большим подъемом и энтузиазмом начала советская молодежь 1973 год. Юноши и девушки идут в первых рядах участников Всесоюзного социалистического соревнования за досрочное выполнение народнохозяйственного плана решающего года пятилетки, развернувшегося под девизом «Дать продукции больше, лучшего качества, с меньшими затратами». Они выступают с экономически обоснованными предложениями, направленными на дальнейшее повышение эффективности промышленного и сельскохозяйственного производства за счет роста производительности труда, ускорения научно-технического прогресса, более полного использования всех внутренних резервов.

Состоявшийся в январе VIII пленум ЦК ВЛКСМ призвал комсомольцев и всю советскую молодежь высоко нести знамя социалистического соревнования, ознаменовать каждый день текущего года ударным трудом, отличной учебой, отдать все свои знания и энергию претворению в жизнь решений XXIV съезда партии.



На снимке — инженеры двух нефтегазодобывающих управлений Олеся Гронтенгельм и Валентина Борисова. Обе они пользуются доброй славой опытных специалистов.

МОЛОДОЙ ДЕПУТАТ

В совхозе «Нижневартовский» работает инженер-экономист Вера Василькова. Те, кто знают ее ближе, работают вместе с ней, часто удивляются энергичности, чуткости, внимательности Веры.

Вот уже третий год комсомольцы избирают ее своим вожаком. Она — умелый пропагандист сети комсомольского политпросвещения, ведет кружок «Беседы о партии». Занятия, которые проводит Вера Василькова, всегда содержательны и интересны. Молодежь активно участвует в собеседованиях, настойчиво овладевает марксистско-ленинской теорией.

Вера ведет работу не только среди комсомольцев и молодежи, она выполняет поручения партийной и профсоюзной организаций совхоза.

Большое доверие оказано комсомолке Вере Ивановне Васильковой. 17 июня она стала депутатом Нижневартовского городского Совета депутатов трудящихся. Хочется пожелать нашему товарищу по комсомолу успехов в нелегкой, но почетной должности народного избранника.

Н. ЩЕРБИНА,
член комитета ВЛКСМ НГДУ «Мегионнефть».

Весь жар юных сердец

НА КАРТЕ Советского Союза немало молодых городов, таких, как Братск, Комсомольск-на-Амуре. Есть они и в Тюменской области: Нефтеюганск, Урай, Сургут и Нижневартовск, поселки Светлый и Комсомольский, построенные юношами и девушками, приехавшими по призыву партии и комсомола на освоение сибирских нефтяных недр.

Сегодня наша область — край ударного строительства, гигантская строительная площадка, на которой молодежь прилагает весь свой трудовой энтузиазм, героизм и мужество. Нижневартовский район — одно из ее подразделений.

На нашей Всесоюзной ударной комсомольской стройке трудится свыше 10 тысяч юношей и девушек, из них 4,5 тысячи — комсомольцы. Мы по праву гордимся лучшими комсомольско-молодежными коллективами буровиков, строителей, нефтяников, которыми руководят Виктор Китаев, Владимир Лешланд, Виктор Патрицын. Они заняли призовые места в социалистическом соревновании среди коллективов области и округа по итогам первого квартала. А бригада Виктора Китаева награждена еще и переходящим Красным знаменем областного Совета ветеранов.

Есть чем гордиться нижневартовской комсомолии. Она — инициатор ряда интересных начинаний и починов. Широкую поддержку получила одобренная бюро ЦК ВЛКСМ инициатива комсомольцев нефтегазодобывающего управления «Нижневартовскнефть» и управления буровых работ № 1 развернуть соревнование за получение Юбилейного Почетного знака ЦК КПСС, Президиума Верховного Совета СССР, Совета Министров СССР и ВЦСПС. И по итогам года эти коллективы получили высокую награду Родины.

Мы можем вспомнить слаженный труд интернациональной бригады, которая пробурила скважину «Дружба» за восемь дней вместо четырнадцати по плану и много других примеров самоотверженного труда молодежи.

Массовый характер приобрело участие молодежи Нижневартовска в патриотическом движении «Пятилетке — ударный труд, мастерство и поиск молодых!» В комсомольскую копилку города в прошлом году было сдано более двух миллионов рублей. Более чем в 1,5 раза увеличилось количество молодых рационализаторов. Сейчас их уже около 250.

Городской комитет комсомола стремится, чтобы смотры научно-технического творчества молодежи, конкурсы профессионального мастерства и школы передового опыта, наставничество, рейды отрядов «Комсомольского прожектора» стали основой работы всех комсомольских организаций.

> «Мы партия будущего, а будущее принадлежит молодежи. Мы партия новаторов, а за новаторами всегда охотно идет молодежь. Мы партия самоотверженной борьбы со старым гнильем, а на самоотверженную борьбу всегда первою идет молодежь».
>
> В. И. ЛЕНИН.

Наша молодежь не только хорошо трудится, но и успешно повышает свои знания. В 1972—1973 годах в вечерних школах училось свыше тысячи юношей и девушек, в техникумах и вузах — 1330, в системе комсомольского и партийного политпросвещения занималось 1223 комсомольца.

24 апреля, в День международной солидарности молодежи всего мира, состоялся митинг юношей и девушек нашего города. В резолюции, принятой на этом митинге, есть такие строки: «Мы выражаем свою горячую поддержку и солидарность со всеми, кто борется за демократические права и свободу, кто против войны, колониализма, апартеида и расизма». В переполненном зале юноши и девушки нашего города предъявили свой счет империализму.

Все теснее становятся наши контакты с трудящейся молодежью зарубежных стран. Если в 1971 году поездку за границу совершило всего 10 молодых тружеников, то в 1972 — уже около ста. Сейчас в горкоме комсомола имеются путевки на Кубу, в Мексику, Швецию и почти во все социалистические страны.

Все большую популярность в нашем городе завоевывает клуб «Современник».

Повышению трудовой и общественной активности юношей и девушек, улучшению их патриотического воспитания содействует подготовка к X Всемирному фестивалю молодежи и студентов в Берлине. От нашего города кандидаты на поездку в Берлин — Виктор Китаев и Михаил Рычагов. Михаил — бывший пограничник, работающий в комсомольско-молодежном монтажном управлении № 1 треста «Тюменьгазмонтаж».

Большую помощь строительным предприятиям нашего города оказывают студенческие отряды. В этом году у нас будут трудиться около двух тысяч студентов Украины, которые помогут создать зону отдыха молодежи.

День советской молодежи — праздник, подводящий итоги трудовой и общественной активности молодых. Хороший труд вознаграждается приятным отдыхом. И городской комитет комсомола обращается ко всем юношам и девушкам нашего города принять в этот день самое активное участие в строительстве городской зоны отдыха.

В. ФИЛАТОВ,
первый секретарь горкома ВЛКСМ.



Их, комсомольских активистов, — депутата горсовета, оператора термохимической установки Лидию Елисееву, лаборантку группы физико-химического анализа ЦНИПР Тамару Бахсолиани и оператора Валентину Лахвенко — связывает давняя дружба по работе и комсомольской жизни.



По комсомольским путевкам

В организациях треста «Мегионгазстрой» трудится немало бывших воинов-пограничников. Они приехали по комсомольским путевкам, чтобы приложить свои силы в освоении подземных богатств Самотлорской земли, построить новый город.

Ребята стали строителями и механизаторами. Они строят важный объект — водоочистные сооружения, которые нужны всему городу. В руках у воинов-пограничников теперь мирное оружие — рычаги мощных тракторов-трубоукладчиков, автокранов, погрузочных и разгрузочных механизмов, сваебойных агрегатов.

Отлично работают Юрий Мухортов, Леонид Григорьев, Владимир Нелошин. Они постоянно выполняют дневные нормы на 140—145 процентов.

Совсем недавно в трест «Мегионгазстрой» по комсомольским путевкам приехала новая группа молодежи. Это они первыми откликнулись и принимают активное участие в обустройстве городской зоны отдыха для молодежи. Это их руками будет строиться молодежный поселок, в котором должны жить рабочие первой очереди газоперерабатывающего завода.

И. АРЦЫБАШЕВ,
секретарь комитета ВЛКСМ треста «Мегионгазстрой».

НА СЦЕНЕ — НЕФТЯНИКИ

Юноши и девушки НГДУ «Нижневартовскнефть» имени В. И. Ленина посвящают трудовые успехи этого года предстоящему X Всемирному фестивалю молодежи и студентов. Ударными делами отмечаем мы и День советской молодежи. С начала этого года из земных недр добыто около 400 тысяч тонн нефти сверх плана.

Немало способствует работа и хорошо организованный досуг. Комитет ВЛКСМ НГДУ совместно с групкомом профсоюза провел конкурс художественной самодеятельности между цехами управления. Он продолжался два дня. Сначала в клубе имени 50-летия ВЛКСМ, затем в красном уголке НГДУ. И всегда эти помещения были переполнены. Хоровое и сольное пение, музыкальные интермедии, танцы... — очень разнообразной была тематика выступлений.

И вот подводятся итоги. На первом месте — самодеятельные артисты цеха научно-исследовательских и производственных работ, на втором — цеха капитального ремонта скважин, на третьем — прокатно-ремонтного цеха эксплуатационного оборудования. Лучшие награждены Почетными грамотами и ценными подарками.

Скоро молодежь города сможет дать оценку созданному коллективу художественной самодеятельности и молодежному ансамблю.

С. ГУТОВ,
секретарь комитета ВЛКСМ НГДУ «Нижневартовскнефть» им. В. И. Ленина.

ПУТЬ К УСПЕХАМ

Работаю я начальником участка механизации специализированного управления № 18. По специализации участок имеет два направления: сварка труб и изоляция их на Самотлорском месторождении. Но делаем одно общее дело — большое и важное — обеспечиваем надежную эксплуатацию нефтяных промыслов.

В нашей работе случается всякое. Ведь люди к нам на стройку Севера приехали самые разные. Одни — по призванию и по комсомольским путевкам, другие — в силу сложившихся обстоятельств, третьи — после школьной скамьи. И к каждому начальник участка должен найти свой подход.

Вместе со мной с Днепропетровского завода прессов приехали комсомольцы Николай Лешуков, Василий Лысейко, Анатолий Биба и Александр Шинкоренко. Каждый из них имеет свой характер. Николай вспыльчив, но инициативен в работе. Позже он был назначен бригадиром механизаторов. Василий — застенчив, малоразговорчив, но отличный работник. Сейчас он передовик производства. Для Анатолия и Александра дисциплина труда — понятие растяжимое. Они могут под вдохновением хорошо потрудиться, а могут и увильнуть от работы.

Все эти ребята в 1971 году закончили курсы машинистов трубоукладчиков.

...Однажды, уезжая на Самотлор, я приказал Анатолию и Александру очистить трубоукладчики от грязи, подготовить их к ремонту. Вернувшись, узнал, что задание не выполнено. Вызвал их к себе.

— А разве обязательно чистить? — говорит один из них. — Ведь ремонтировать можно и грязные машины.

Переборол я в себе вскипевшую злость, пригласил парней пройтись по ремонтной мастерской. Идем по цехам, знакомлю их с производством, объясняю, что к чему, привожу в пример наших лучших ремонтников. Присмирели ребята, внимательно слушают, носами шмыгают. А когда объяснил, сколько мы потеряли времени из-за того, что они не подготовили своевременно технику к ремонту, вовсе расстроились.

— Подадим завтра заявление об уходе, — говорят, — Какой интерес вам терпеть такие неприятности и убытки!

— Ладно, — сердито говорю я, — если осознали свою вину, толк из вас еще выйдет. Идите к машинам!

Вот так, шаг за шагом, приходится ставить ребят на истинный путь. Анатолий вскоре изменил свое отношение к работе. А вот Александр нет-нет, да и сорвется. Однажды дня три не был на работе. Сходил к нему в общежитие, говорил с друзьями. Дело дошло до товарищеского суда.

Трудно порой бывает и обидно. Теряешь иногда уйму времени, объясняешь такому парню, что к чему, стыдишь, просишь. Ну, думаешь, понял человек. А назавтра он такое выкинет, что хоть за голову хватайся.

Правда, сейчас легче стало. Партийная и общественные организации многое сделали по сплочению коллектива, налаживанию трудовой дисциплины. Дела на участке сейчас идут неплохо, все принимают активное участие в подготовке техники к будущему сезону. Коллектив взял обязательство выполнить годовой план на месяц раньше. Вклад в общее дело вносят и наши комсомольцы, те, к сердцам которых мы сумели подобрать ключи.

П. ЛЕВЩЕНКОВ,
внештатный корреспондент.

Вы полюбили песню

Приезжай на Самотлор



Муз. А. БАБАДЖАНЯНА.
Слова Р. РОЖДЕСТВЕНСКОГО.

Я живу — считай, почти у моря:
Да и нему подъезда нет;
Я живу на дальнем Самотлоре.
Подо мной большая нефть.
Самотлор — столица нефтяная.
Самотлор — мой дом родной,
Я ни в чем, поверь, нужды не знаю,
Жаль, что нет тебя со мной.
Сквозь тайгу идет моя дорога.
Посреди седых ветров.
Здесь у нас, помимо нефти, много
И цветов, и комаров.
А грибов — корзин и рук не хватит,
Никаких не хватит сил,
А зимой такой снежище валит,
Будто он на десять зим.
Самотлор — моя судьба и песня,
Самотлор — мой дом родной.
Он бы стал еще теплее, если б
Ты была сейчас со мной.
Я тебя прошу при всем народе,
На тебя гляжу в упор:
Ты купи билет в Аэрофлоте.
Приезжай на Самотлор!

Гамлет был всерьез озабочен еще одним комсомольским поручением: в недельный срок предстоит представить проект зоны отдыха на утверждение горкома ВЛКСМ. На пустоши, что за Домом культуры «Юбилейный», где комсомольцы рыли котлованы, планировали территорию будущей зоны, наш корреспондент познакомился с инженером-архитектором НГДУ «Мегионнефть» Гамлетом Мкттиевым (на снимке).

— Вот здесь, — рассказывал Гамлет, — мы разобьем огромную клумбу, разместим летнее кафе, чуть поодаль — эстрадную площадку. А в этой рощице будет зона отдыха... Хочется, чтобы все это в комплексе выглядело очень компактно...



ВСЕ ФОТО НА СТРАНИЦЕ — Ф. БОГЕНЧУКА.

НАШ делегат

Кто не знает в Нижневартовске, да и не только в нашем городе, но и в стране, имя бригадира комсомольско-молодежной бригады управления буровых работ № 1 Виктора Китаева! Коллектив, руководимый умелым организатором, опытным, думающим специалистом, из месяца в месяц добивается высоких результатов.

Богатый опыт накоплен буровиками. И, естественно, нефтедобытчики других месторождений страны хотят ознакомиться с ним. Виктор Китаев поделился накопленным умением в одной из передач «Ленинский университет миллионов», постоянно выступает на страницах различных газет, недавно о его бригаде отснят документальный фильм.

Вступая в третий, решающий год пятилетки, подсчитав свои возможности и резервы, бригада В. Китаева решила пробурить 70 тысяч метров горных пород. И ребята с честью выполняют взятые обязательства. Успешно работают Р. Юсупов, Р. Мухаметов, А. Мовтененко и др.

Не за горами Всемирный фестиваль молодежи и студентов в столице ГДР Берлине. Одним из посланников молодежи Нижневартовска на фестиваль назван Виктор Китаев. На это высокое доверие руководитель комсомольско-молодежной бригады отвечает ударным трудом и новыми успехами в освоении сибирской нефтяной целины.

М. ДАДАЕВ,
секретарь комитета ВЛКСМ УБР-1.

ГОЛОС УДАРНОЙ КОМСОМОЛЬСКОЙ СТРОЙКИ

24 июня 1973 года
Выпуск 45

Тебе, молодой рабочий!

ПРИХОДИТЕ К НАМ УЧИТЬСЯ

НИЖНЕВАРТОВСКАЯ средняя вечерняя школа пока работает в тесном и малопригодном здании. С большим трудом оборудованы химический и физический кабинеты. Они оснащены необходимыми техническими средствами и наглядными пособиями. Помощь школе оказали нефтегазодобывающие управления «Мегионнефть» и «Нижневартовскнефть», управления буровых работ № 1 и № 2 и другие предприятия, молодежь которых учится в школе.

В минувшем учебном году обучалось 402 человека, из них 358 рабочих строек, буровых и нефтепромыслов.

Получение глубоких и прочных знаний находится в прямой зависимости от качества урока. Поэтому работа методических объединений была направлена на совершенствование урока как основной формы обучения и воспитания. Преподаватели усиленно вырабатывают у учащихся умение и навыки самостоятельного изучения тем.

Из года в год школа укрепляет свою материально-техническую базу за счет средств предприятий. В новом учебном году будут выполняться задачи, связанные с комплектованием, сохранением контингента и улучшением качества обучения учащихся. Предполагается открытие филиала на три класса при специализированной автотранспортной конторе.

Учительский коллектив давно уже работает над совершенствованием методики использования технических средств на уроке и во внеклассной работе. Значительные успехи достигнуты в применении зачетной системы. Она стала стимулом борьбы за глубокие и прочные знания. Все учителя следят за своевременным предоставлением учащимся льготных дней и отпусков для сдачи экзаменов.

БОЛЬШУЮ помощь в комплектовании и сохранении контингента учащихся оказывают партийные и профсоюзные организации нефтегазодобывающих управлений, строительного управления № 13, Башкирского строительного участка, Нижневартовской тракторной конторы. На заседаниях местных комитетов этих предприятий систематически заслушиваются отчеты инспекторов по работе с подростками и отчеты председателей цеховых комиссий, которые занимаются школьными вопросами, дают ценные советы.

На этих предприятиях воспитательная работа по повышению общеобразовательного уровня молодых рабочих начинается с момента оформления их на работу. Рабочему разъясняют, что избранная им специальность требует определенного уровня общего образования, знакомят его с режимом школы и льготами, которыми он будет пользоваться.

Вновь принятых юношей прикрепляют к опытным рабочим. Лица, отвечающие за обучение подростка, следят за его успехами и посещаемостью. В личных обязательствах рабочих СУ-13 и НТК П. Курячего, Г. Прозорова, П. Юдакова, А. Антипина, Г. Соколова и других предусматривается повышение общеобразовательного уровня.

Рабочим, решившим поступить в школу, выдаются путевки. По окончании комплектования в отделе кадров заводится журнал посещаемости и успеваемости учащихся. Контролируют посещаемость и успеваемость школа и предприятие совместно.

В свою очередь учителя проводят работу по пропаганде педагогических знаний среди мастеров, инспекторов отделов кадров, работающих с молодежью во главе с секретарем ГК ВЛКСМ К. Замалетдиновым. Вопросам улучшения связей с предприятиями посвящаются выездные педсоветы. Понимание, взаимопомощь, материальная поддержка предприятий помогают школе решать серьезные и сложные задачи по обучению молодежи.

ШИРОКО ведется в школе и внеклассная работа. Это предметные вечера, лекции, диспуты, встречи с героями труда, участниками Великой Отечественной войны, работниками прокуратуры, народного суда и милиции. Интересно прошли беседы о смелости и трусости, нравственном идеале, о покорителях Самотлора. Учителя-историки ведут работу по составлению истории города и района. Интерес к ней у молодежи велик. Непосредственное участие работающей молодежи в подготовке и проведении внеклассных мероприятий способствует пробуждению интереса к учебе и росту общественной активности.

Комсомольские секретари предприятий города вместе с комсомольцами дежурного класса устраивают рейды по проверке подготовки учащихся к урокам. Беседуют с трудными подростками.

При школе есть очное и заочное отделения, классы мастеров-строителей и сметчиков. Занимаются они четыре раза в неделю. Имеются сменные классы утром и вечером.

В работе учителей Т. А. Ценевой, З. К. Гарифуллиной, Н. И. Сухоцкой, Н. А. Молоковой и других проявляется стремление сделать обучение максимально оснащенным наглядностью, примерами из жизни нашего города и интересным для учащихся.

Контингент обучающейся молодежи в нашей школе растет из года в год. В новом учебном году предполагается набрать 500 человек. Сейчас ведется набор учащихся в 5—11 классы на новый 1973—1974 учебный год. Заявления принимаются ежедневно с 17 часов, кроме воскресенья.

Двери школы широко открыты для всей работающей молодежи. Юноши и девушки, добро пожаловать в нашу среднюю общеобразовательную вечернюю школу!

Смотр «Каждому рабочему — среднее образование» продолжается. Хочется надеяться, что его итоги будут подведены на всех предприятиях к 1 июля 1973 года.

Т. ШУВАЕВ,
директор вечерней школы № 1.



Кадежда Сычева, Валентина Девяткина и Наталья Лисицына недавне вернулись из агитрейса по населенным пунктам, что расположены на реке Вах.

Громко аплодировали им в Больше-Тархово и Охтеурье, Ларьяке и Чехломее.

НА СНИМКЕ: аккомпаниатор А. Кадушников, солистки Н. Сычева, В. Девяткина, Н. Лисицына

Фото Ф. НИКОЛАЕВА.

Редактор В. КОРЧЕМКИН.

На вашем телеэкране

ПЕРВАЯ ПЕСНЯ

Старожилы района — участники становления Советской власти, бывшие члены комитета бедноты, организаторы первых рыболовецких артелей, изб-читален, народных школ, постоянных охотничьих станций свято берегут память о лучших представителях своего поколения. В честь их, пламенных борцов за утверждение ленинских идей, названы улицы в селах, поселках района, в Нижневартовске.

В селе Ларьяк — бывшем центре нашего района — одна из улиц названа в честь молодой учительницы, комсомолки Марии Питухиной, погибшей в тридцатые годы от руки враждебно настроенных к Советской власти шаманов. Имя этой девушки освящено светлой памятью всех, кто знал ее. Тем более ответственней стояла задача перед группой молодых кинематографистов, работников Нижневартовской студии, когда они, получив сценарий, написанный Зотом Тоболкиным, задались целью экранизировать образ Марии Питухиной.

Несколько месяцев ушло на подбор главных героев — Марии Питухиной и Ханты, от имени которого идет повествование, выбора технических средств и мест съемки. И вот премьера первого художественного фильма «Песня Сольвейг», созданного режиссером Валентином Ни, кинооператором Георгием Мельником и звукорежиссером Иваном Кабановым.

На протяжении получаса перед нами развертывается прекрасная, полная трагизма жизнь комсомолки Марии Питухиной, в роли которой дебютировала выпускница Улан-Удэйского института культуры Надежда Харина.

Все, кто знаком с теми техническими средствами, которыми располагала киногруппа, тот не мог не воздать должное находчивости, поиску максимально приближенных к натуре разноплановых съемок в условиях суровой сибирской зимы с ее пятидесятиградусными морозами, колюней поземкой, исполненных оператором Георгием Мельником. Отдельные планы, например, багровое солнце, повисшее над рогами оленей, рослые заснеженные кедровые урманы, петляющие следы зверей помогли полнее раскрыть целеустремленный поэтический мир Марии Питухиной. Ведь у нее была мечта стать художником!

Удачен образ Ханты, роль которого исполнил оленевод Халесовского оленеводческого совхоза Ямало-Ненецкого национального округа Илья Айваседа.

В меру возможности, а точнее — опыта Валентин Ни постарался решить фильм и в режиссерском плане, хотя и не смог избежать некоторых ошибок (очевидно, над ним сильно давлел сценарный материал): плотные закадровые монологи не давали зрителю возможности для осмысливания и размышления над очередным поворотом в судьбе героини. Не оправдан повторный, хотя и в другом плане, ввод на экран автора сценария, причем этот кадр выполнен технически слабо, отчего фильм в конечном счете только проиграл. Ошибки эти исправимы, для этого стоит еще раз поработать.

... Первая песня! Телезрители надеятся, что она не последняя, ибо в прошлом и настоящем района не мало замечательных событий, достойных экранизации.

Ф. БОГЕНЧУК.

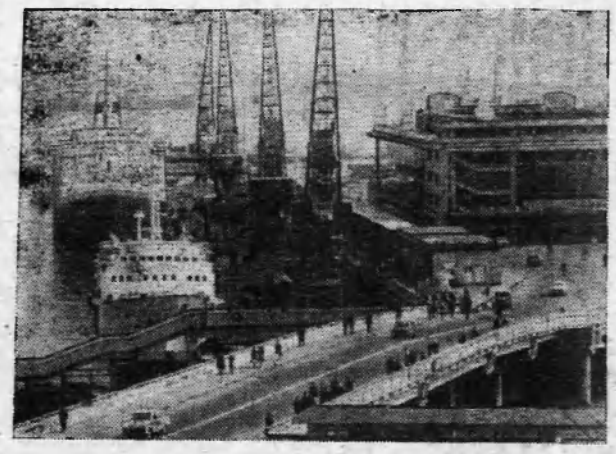

ОДЕССА. В нынешнем году по голубым дорогам черноморский пассажирский флот перевезет более 22 миллионов человек. Это на 3 миллиона больше по сравнению с прошлым годом.

НА СНИМКЕ: в Одесском морском пассажирском порту.

Фото И. Павленко (Фотохроника ТАСС)

ПРИГЛАШАЮТ НА РАБОТУ:

Нижневартовский горисполком на постоянную работу СРОЧНО — **землеустроителя** и **секретаря** по делам несовершеннолетних.

Обращаться в часы работы: с 9 утра до 6 вечера в 31 кабинет, 2 этаж.

Орс НГДУ «Нижневартовскнефть» имени В. И. Ленина: машинистку, продавцов, экспедитора, кладовщиков, кухонных рабочих, официантов, уборщиков, грузчиков.

СУ-31 треста «Мегионгазстрой» на постоянную работу СРОЧНО—прорабов, мастеров, нормировщика, геодезистов.

Обращаться по адресу: ул. М. Джалиля, 8, гостиница «Строитель», 2-й этаж.

Трест «Нижневартовскнефтестрой»: старших инспекторов по кадрам треста и его управлений, работников, имеющих опыт работы в отделах кадров предприятий и организаций (желательно в строительных).

Обращаться по адресу: 5-й участок, ул. Набережная, 8, трест «Нижневартовскнефтестрой». Отдел кадров. Телефон 1—91 (три звонка).

Нижневартовская автотранспортная контора на постоянную работу —СРОЧНО: старшего инженера строительства; инженера по строительству; инженера эксплуатации автотранспорта; начальника отдела труда, начальника отдела технического контроля; инженеров-конструкторов по нестандартному оборудованию; инженеров-технологов и техника-технолога автотранспортников; опытную машинистку.

Обращаться в отдел кадров.

Орс НГДУ «Нижневартовскнефть» в ресторан СРОЧНО: официантов, учеников официантов, посудниц, техничек, кухонных рабочих, администратора.

В столовые: повара, кондитера, техничек, уборщиц в магазины, товароведа продтоваров, экспедитора.

Временно меняется трехкомнатная, благоустроенная квартира в городе Нальчике на равноценную в Нижневартовске.

Обращаться по адресу: ул. Чапаева, № 23 (общежитие № 12), комната № 11 после 8 часов вечера к Новоселову В. П.

НАШ АДРЕС: 626444
г. Нижневартовск, Дом Советов

ТЕЛЕФОНЫ: редактора — 0-98, зам. редактора — 0-85, промышленного отдела — 0-85 (2 за.), ответственного секретаря и отдела писем — 0-87, типографии — 0-87 (2 за.).

ГАЗЕТА ВЫХОДИТ ПО ВТОРНИКАМ, ЧЕТВЕРГАМ И СУББОТАМ

Пролетарии всех стран, соединяйтесь!

ЛЕНИНСКОЕ ЗНАМЯ

ОРГАН НИЖНЕВАРТОВСКОГО ГОРКОМА КПСС И ГОРОДСКОГО СОВЕТА ДЕПУТАТОВ ТРУДЯЩИХСЯ ТЮМЕНСКОЙ ОБЛАСТИ

Издается с 4 сентября 1941 года ◆ № 76 (3214) ✦ ВТОРНИК, 26 июня 1973 г. ✦ Цена 2 коп.

В ДОБРЫЙ ПУТЬ, ВЫПУСКНИК!

ОПУСТЕЛИ школьные коридоры. Непривычная тишина... Сданы последние экзамены. Остались позади волнения, тревоги. И прежде чем проводить своих питомцев в большую жизнь, мы оглядываемся в прошлое. Всего два года пробыли в стенах нашей школы сегодняшние выпускники. Новая школа, большие заботы, хлопоты... И всегда там, где было труднее, на помощь приходили старшеклассники. Опорой коллектива были они в школе, на работе у шефов-строителей, в первом трудовом лагере в Охтеурье, в спортивных соревнованиях, на городских олимпиадах.

Добрую память о себе оставили ребята в истории школы. С гордостью мы будем вспоминать Лену Кучеренко — лучшую ученицу, активную участницу вечеров, Иру Кузьмину — организатора всех хороших дел. С похвальной грамотой окончили десятилетку Таня Абазарова, Лена Барская, Надя Киричук, Люба Серебрянникова. Педагогический совет рекомендовал Любу для поступления в педагогический институт. Будет помнить школа и о своем комсомольском вожаке Наташе Богословской. С открытой душой, светлыми мечтами вступают в самостоятельную жизнь Володя Михайлов, Фаина Хайруллина, Альберт Гиндуллин, Лена Вахтерова, Таня Корнилова и многие другие.

✦ СЕГОДНЯ — ВЫПУСКНОЙ БАЛ У ДЕСЯТИКЛАССНИКОВ.

✦ ШКОЛЫ ПРОЩАЮТСЯ СО СВОИМИ ПИТОМЦАМИ.

Торжественны, радостны и немножко грустны минуты расставания. Сегодня мы, педагоги, говорим своим питомцам последние слова напутствия.

Дорогие друзья!

Перед вами много дорог, из которых вы должны выбрать свою, единственную. В жизни нет легких путей, легкого счастья. Помните, мы учили с вами: **«Лишь тот достоин счастья и свободы, кто каждый день идет за них на бой!»**

Для вас открыты двери институтов, техникумов, профессиональных училищ, предприятий. И та профессия, которую вы выбираете, должна стать главным смыслом вашей жизни, любимым делом. Подумайте об этом еще раз перед выбором.

Наш Нижневартовск — город сказочных богатств, знатных людей труда, тоже ждет ваших молодых рук, горячих сердец. Вас зовет нефтяной Самотлор, приглашают к себе строители — люди самой мирной профессии, обские рыбаки, работники сферы быта... Вас ждут штурвалы пароходов, воздушных кораблей.

Через несколько лет на ваши плечи лягут большие заботы. И чем вы будете образованнее, идейно убежденнее, чем больше будете отдавать Родине свои силы,— тем прекраснее будет жизнь.

Мы надеемся, дорогие выпускники, что вы не уроните чести нашей школы, чести прославленного города сибирских нефтяников.

Успехов вам на избранном пути, счастья!

Е. МАЛИНСКАЯ,
директор средней школы № 4.

ДЕНЬ МОЛОДЕЖИ

23 июня, накануне Дня советской молодежи, состоялся городской комсомольский субботник. Многие юноши и девушки трудились на своих рабочих местах, около ста человек — на строительстве городской зоны отдыха. В фонд X Всемирного фестиваля в Берлине перечислено около 10 тысяч рублей. Хорошо поработали комсомольцы треста «Мегионгазстрой» и НГДУ «Нижневартовскнефть» им. В. И. Ленина.

А 24 июня эстрадные коллективы состязались в лучшем исполнении. Первое место занял оркестр Дома культуры «Юбилейный» «Россиянс». На летней эстраде соревновались спортсмены-тяжелоатлеты

Интересной была встреча с гостем нашего города «огненным трактористом» Петром Дьяковым.

Вечером в зоне отдыха была открыта летняя танцевальная площадка.



Ну вот, Ира, все позади! Еще вчера ты, волнуясь, сдавала последний экзамен по химии, а сегодня, получив аттестат зрелости, вступаешь в большую, интересную и сложную жизнь. Кем ты будешь — инженером или педагогом, экономистом или врачом — это пока трудно сказать. Важно остаться человеком, с таким же усердием познающим и обновляющим жизнь, с каким ты училась все эти минувшие десять лет.

НА СНИМКЕ: выпускница второй школы Ирина Кривоногова.

Фото Ф. Богенчука.

Одобряем визит Л.И. Брежнева

Нижневартовцы, как и все советские люди, приветствуют и одобряют визит Генерального секретаря ЦК КПСС тов. Леонида Ильича Брежнева в Соединенные Штаты Америки, целиком и полностью поддерживают твердый курс нашей ленинской внешней политики.

Вот что сказал при беседе с нашим корреспондентом **ОПЕРАТОР ПО ДОБЫЧЕ НЕФТИ НИКОЛАЙ ПАВЛОВИЧ СЛИВИН.**

— Нас, нефтедобытчиков края несметных богатств, которым является Сибирь, не может не радовать визит Генерального секретаря ЦК КПСС Леонида Ильича Брежнева в США. Этот визит способствует укреплению мира.

Вместе со мной радуются визиту, одобряют подписанные документы и ту огромную работу, которую проделывает Леонид Ильич и наша Коммунистическая партия по претворению в жизнь ленинской внешней политики и мои товарищи. В ответ на заботу партии и правительства мы стремимся трудиться еще лучше, производительнее.

Городской Совет приступил к работе

22 июня состоялась первая сессия вновь избранного Нижневартовского городского Совета депутатов трудящихся.

Из состава депутатов городской Совет избрал исполнительный комитет из одиннадцати человек: председателем исполкома избран **Салихов Наиль Габдрахимович,** заместителями председателя — **Богданов Аркадий Андреевич** и **Науртаев Анатолий Прокопьевич.** Секретарем исполкома — **Шехирев Сергей Федотович.** Членами исполкома — **Бахилов Василий Васильевич** — первый секретарь горкома КПСС, **Большаков Роберт Васильевич** — крановщик управления механизации треста «Нижневартовскжилстрой», **Великопольский Сергей Дмитриевич** — секретарь горкома КПСС, **Пермякова Фаина Степановна** — оператор цеха подготовки и перекачки нефти НГДУ «Нижневартовскнефть» им. В. И. Ленина, **Телегин Виктор Иванович** — начальник отдела внутренних дел, **Хайменов Владимир Михайлович** — председатель плановой комиссии, **Чекмарев Иван Михайлович** — заведующий горфинотделом исполкома.

Городской Совет утвердил председателем плановой комиссии **Хайменова В. М.,** заведующими — общим отделом **Смирнову Р. С.,** финансовым отделом **Чекмарева И. М.,** отделом социального обеспечения **Науи Д. Ф.,** архивным отделом **Комиссарову В. М.,** отделом народного образования **Петрова А. Д.,** отделом культуры **Соловьева Л. В.,** торговым отделом **Петелину Г. Г.,** начальником отдела внутренних дел **Телегина В. И.,** директором дирекции киносети **Лопатинна А. П.,** главным архитектором **Поткину Г. А.,** главным врачом больницы **Москвнина П. Т.,** главным врачом районной станции по борьбе с болезнями животных **Кугаевского В. Д.,** директором комбината коммунальных предприятий **Сушкова В. Г.**

На сессии образованы постоянные комиссии городского Совета депутатов трудящихся XIV созыва: планово-бюджетная; по делам молодежи; по социалистической законности и охране общественного порядка; по охране природы; по торговле и общественному питанию; по народному образованию и здравоохранению; по культуре и быту; по коммунальному хозяйству и благоустройству; по промышленности, транспорту и связи; по строительству.

Совет образовал и утвердил состав комиссий при исполкоме городского Совета: административную — председатель И. М. Чекмарев, по делам несовершеннолетних — председатель А. П. Кауртаев, наблюдательную—председатель В. М. Еремин, по борьбе с пьянством — председатель А. А. Богданов.

Председателем городского комитета народного контроля назначен **Еремин Василий Максимович.**

Первые организационные сессии прошли во всех сельских и Мегионском поселковом Совете депутатов трудящихся.

ШАИМ НА САМОТЛОРЕ

Июнь 1973-го... Срединный рубеж, экватор пятилетки. На конец пятилетия первопроходцы сибирской нефтяной целины ставили перед собой цель: добиться 80—100 тысяч метров проходки на бригаду за год. И вот сегодня реально вырисовывается этот невиданный показатель. Еще один замечательный рекорд тюменских буровиков позволяет с уверенностью сказать: намеченный рубеж будет взят!

Письмо в Кремль

Сегодня стоит еще раз вспомнить, что писала буржуазная западная печать в 1962—1963 годах о событиях, только начинавших разворачиваться в то время на Тюменской земле. Газеты Англии консервативного направления сеяли недвусмысленные сомнения в реальности открытых топливных богатств. Ходило в этой печати и такое суждение: если даже в Западной Сибири и в самом деле обнаружены богатые запасы нефти и газа, то взять их не удастся. Слишком, дескать, они далеко запрятаны, природные условия не позволят освоить кладовые «черного золота» и голубого топлива.

Это воронье карканье давно кануло в прошлое, не принесши, конечно, лавров тоскливым певцам. Сибирские нефть и газ вышли на международную арену. Наша страна уже ряд лет питается мощным притоком ресурсов, которые бьют ключом из недр Тюменского края. На базе интенсивного освоения этих богатств заключаются важные экономические соглашения с другими странами. Вышло так, что тюменские нефтяные и газовые структуры ложатся ныне арматурой в фундамент мирного сотрудничества народов.

Вот почему не случайным мне кажется письмо бурового мастера Григория Кузьмича Петрова с Самотлора, которое он отправил Генеральному секретарю ЦК партии Л. И. Брежневу в канун его поездки за океан. Он, безусловно, не был одинок в своих чувствах и мыслях, когда послал в дорогу руководителю партии добрую весть рабочего человека: трудовыми успехами мы крепим мир, за Вами, Леонид Ильич, рабочий класс с его неистощимой энергией и энтузиазмом. Письмо кончается коротко, по-деловому:

— В мае 1973 года коллектив нашей буровой бригады достиг всесоюзного рекорда месячной проходки, пробурив 10 752 метра горных пород. Мы единодушно пересмотрели принятое ранее обязательство — дать 50 000 метров проходки и беремся пробурить не менее 80 тысяч метров. Страна получит 36 высокодебитных скважин на уникальном Самотлорском месторождении.

Глубоко сознавая, что мир во всем мире во многом зависит от могущества нашего государства, воодушевленные решениями апрельского Пленума ЦК КПСС, мы работаем сегодня лучше, чем вчера, а завтра будем трудиться лучше, чем сегодня.

(Окончание на 2-й стр.).

КОММУНИСТЫ ВО ГЛАВЕ КОЛХОЗНОГО ПРОИЗВОДСТВА



КРАСНОДАРСКИЙ КРАЙ. Земли колхоза имени Мичурина Красноармейского района расположены на прикубанских плавнях. Сейчас здесь выросли инженерные гидросооружения. Из 10 тысяч гектаров — 4300 орошаемые, из них под рисом — 3200 гектаров.

Год от года богатеет хозяйство, быстрыми темпами растут благосостояние колхозников и их культурные запросы. Почти во всех отраслях колхозного производства свои кадры специалистов. Молодежь охотно идет на животноводческие фермы, в рисоводческие звенья, садится за штурвал тракторов, комбайнов.

Трудолюбивый и слаженный коллектив на всех участках производства возглавляют коммунисты и комсомольцы, ветераны колхозного строительства, активисты. Руководит колхозом депутат Верховного Совета РСФСР, Герой Социалистического Труда И. В. Марковский, секретарем партийного комитета избрана В. А. Муравьева. Четыре года она была главным агрономом колхоза, ей близки и дороги дела и заботы колхозников, она и члены парткома умело используют силы коммунистов и комсомольцев.

Основное внимание партком и цеховые партийные организации в настоящее время уделяют руководству социалистическим соревнованием, борьбе за досрочное выполнение планов и обязательств.

Важную роль в воспитании колхозных кадров играет экономическая учеба. В истекшем учебном году в 20 школах и кружках по изучению основ экономических знаний занималось 1000 человек, 120 колхозников обучалось в школах коммунистического труда.

В третьем, решающем году девятой пятилетки труженики колхоза взяли обязательство вырастить с каждого гектара по 60 центнеров риса и продать государству не менее 16 тысяч тонн зерна.

Ежегодно животноводы колхоза имени Мичурина отправляют на молокозавод 12—13 тонн молока. С начала года уверенно держит первенство МТФ № 4. Сейчас здесь от каждой коровы надаивают по 14 килограммов молока.

НА СНИМКЕ: с доярками МТФ № 4 беседует секретарь парткома колхоза В. А. Муравьева.



В этом году для общественного животноводства будет заготовлено пять тысяч тонн сенажа, две тысячи тонн сена, двенадцать тысяч тонн силоса, шесть тысяч тонн корнеплодов и 400 тонн сенной муки.

НА СНИМКЕ: заготовка сенажа в 1-м отделении колхоза.

Фото Е. Шулепова (Фотохроника ТАСС)

РАБОТАЕМ С ПРИБЫЛЬЮ

Социалистические обязательства, принятые на третий, решающий год пятилетки, коллектив нефтегазодобывающего управления «Нижневартовскнефть» им. В. И. Ленина выполняет успешно. План реализации продукции в объеме 126 037 тысяч рублей за пять месяцев выполнен на 102,9 процента. Закачано воды в пласт 21,5 миллиона кубометров — почти на миллион больше плана. Добыто попутного газа для отопления города 19 500 тысяч кубометров, что составляет 232,1 процента.

Скважин предстояло ввести в эксплуатацию 57, фактически введено 69; отремонтировать — 64, отремонтировано—70 скважин.

Мы сэкономили фонд заработной платы в сумме тридцати двух тысяч рублей. План роста производительности труда перевыполнен на 3,2 процента. На одну копейку снижена себестоимость тонны нефти.

В результате роста производительности труда, экономии в большом и малом коллектив получил три миллиона рублей сверхплановой балансовой прибыли.

И только один показатель оказался невыполненным — это ввод в эксплуатацию нагнетательных скважин, предназначенных для закачки воды в пласт. Надо было запустить в работу семнадцать скважин, а работает из них только четырнадцать. Думаю, что этот пробел будет устранен.

А. ЛЕВИНА,
начальник планово-экономического отдела.

ШАИМ НА САМОТЛОРЕ

(Окончание. Начало на 1 стр.)

Майский трамплин

В последний месяц весны бригада Г. К. Петрова одержала поистине блестящий успех. Нынче сибирских буровиков не очень-то удивишь большими цифрами в проходке. Тем не менее едва ли не одиннадцать тысяч метров за месяц — результат пока что диковинный. Инженеры, экономисты, другие буровые мастера торопятся проанализировать трудовой подвиг, заполучить любой материал, проливающий свет на него.

Разумеется, такой материал получат все заинтересованные работники. И каких-то особенных секретов здесь нет. Но каждый, кто поглубже заинтересуется делом, обязательно заключит: этот результат — торжество многолетнего опыта, смелого, творческого отношения к работе, той заинтересованности, когда она, эта работа, — смысл жизни. И еще будет сделан вывод: успех бригады — плод усилий всего предприятия. И Григорий Кузьмич скромно замечает: это наш коллективный опыт, всех служб, забота руководства, поиски инженеров.

Майский рекорд воодушевил всех. Та цель, которая ставилась перед буровиками Западной Сибири, — довести проходку до 80—100 тысяч метров — обрисовалась вдруг реально, несмотря на всю трудность ее достижения. Людям радостно и тревожно, что этот рубеж, о котором мечтали и говорили, стал близким, достижимым.

В мае бригада работала одновременно на двух кустах. Шестивахтовая система позволила вести работу так, что, заканчивая проводку одной скважины, бригада тут же принималась за вторую. Если посмотреть на майский график, то видно, что едва ли не треть месяца пришлась на параллельную работу на двух скважинах.

— Можно ли будет повторить рекорд нынче? — спросил я у Григория Кузьмича.

— Можно и нужно. Думаю, дважды. В июле рассчитываю дать даже 11 тысяч метров. Но надо, чтобы были готовые кусты. Остальное — наша забота.

А ведь первую скважину на Самотлоре бригада бурила... 24 дня.

Почему они?

Интересно поставить вопрос: почему автор рекорда — новосел на Самотлоре, а не тот, кто первым начал разбуривать уникальное месторождение? Ни в постановке этого вопроса, ни в ответе, который последует, нет ничего обидного для тех, кто построил громадное число скважин до переезда сюда буровиков из Урая.

Соперник УБР-1 — старше, опытнее. Шаимские мастера скоростного бурения прославились на всю страну еще до того, как... Повх пробурил в начале 1969 года первую скважину на Самотлоре. Контора эксплуатационного бурения в Урае явилась школой, кузницей кадров для всей Западной Сибири.

Переезд на новое место предприятия — процесс многотрудный, болезненный. Но шаимское управление буровых работ перенесло его как крепкий, здоровый организм, закаленный еще в самую нелегкую пору, когда нефтяная Тюмень лишь начиналась. Кадровый костяк целиком переехал в Нижневартовск, — прежде всего мастера, инженеры, руководство. (Кстати, и на месте сумели оставить достаточно сил, чтобы завершить эксплуатационное разбуривание Шаимского региона). И это решило все.

Еще до переезда на Самотлоре побывали практически все специалисты управления, которым предстояло здесь трудиться. Заблаговременно «прописались» здесь мастера, приезжали бурильщики. Все они не стеснялись учиться, зная, что едут не в гости, а на большое, важное дело. И сегодня они не скрывают, что первые геолого-технические наряды на проводку скважины буквально списывали у самотлорцев.

А как же иначе? Много разнилось от Шаима: разрез, глубина, массовый объем наклонного и кустового бурения. Тщательный анализ новых условий позволил загодя сделать заключения о том, на что следует обратить особое внимание: на наклонно-направленное бурение, на работу с промывочной жидкостью и на крепление скважин.

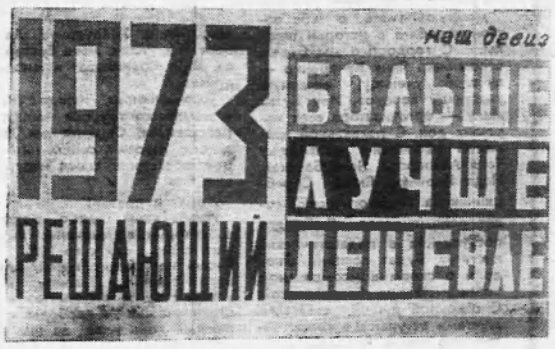

Но было и нечто свое на новом месте. Например, шестивахтовая организация труда, которая родилась в Шаиме. Предстояло сплавить эту знакомую организацию работ с кустовым бурением и всем техническим комплексом, который утвердился на Самотлоре. От того, насколько удачно протечет этот процесс, зависела нормальная работа новоселов. Если удастся при этом сохранить шаимскую творческую искру и энергию, можно будет рассчитывать на успех коллектива и здесь.

Как теперь видим, дело обошлось счастливо. Уже в первый год шаимские бригады дали проходку намного выше той, которую показали самотлорцы в 1969-ом. Сейчас на счету УБР-2 больше сверхплановой проходки, чем у УБР-1. Многие технико-экономические показатели выше, чем у старожилов.

Развертывается довольно горячее соперничество между двумя передовыми предприятиями нефтяников на Самотлоре.

Товарищи

Григория Кузьмича я не видел больше двух лет. Кажется, он мало изменился. В последний раз мы встретились на Убинском месторождении в Шаиме. Тогда он как раз начинал разбуривать новую площадь. Ему вообще везет начинать «первую». Это он пробурил в 1964 году первую эксплуатационную нефтяную скважину на высоком берегу Конды. Самую первую на Тюменской земле. Первым из УБР взялся за бурение на Самотлоре. И вот теперь первым в стране добился такого рекорда в проходке.

Начальник ПТО Нижневартовского УБР-2 Я. М. Хабибуллин замечает:

— Петров, конечно, знающий, умелый мастер. Знаю это еще по Башкирии, где ему доверяли самые ответственные и глубокие скважины. Бурение там очень сложное. Помнится, до отметки 2500 метров приходилось делать до 300 долблений.

Видимо, первопроходство Петрова на тюменской земле — дело не случая или совпадения. Прибыв на Самотлор, Григорий Кузьмич постарался взять на вооружение весь опыт передовых самотлорских бригад. Особенно тесный контакт завязался у него с мастером Виктором Китаевым. Любопытный факт: уже будучи горным инженером, Китаев работал у Петрова помощником бурильщика. Так и получилось, что мастер пошел на выучку к своему бывшему помбуру.

Стали они соревноваться. Григорий Кузьмич, конечно, очень хотел взять верх. Прошло некоторое время, и вот уже Китаев использует в работе некоторые рационализаторские придумки Петрова, родившиеся уже здесь, на Самотлоре. Одна из них — быстросъемный устьевой комплект на направлении. Это сотрудничество бригад дает, можно сказать, сплав шаимского и самотлорского опыта.

Многие свои предложения Петров разрабатывает в сотрудничестве с закрепленным за бригадой технологом А. Н. Вахтеровым, который тоже, кстати сказать, трудился в Шаиме помбуром... в бригаде Григория Кузьмича. Говорят, что они очень подходят друг другу—по творческой жилке.

Бригада Петрова работает без аварий. Это было подчеркнуто, когда коллективу присудили первенство в социалистическом соревновании тюменских буровиков по итогам за первый квартал. Во многом это достигнуто за счет тщательной работы с промывочной жидкостью. Творчески освоив опыт самотлорских бригад, шаимцы вносят свои коррективы. Применили такое новшество, как химреагентный дисольван, который резко повышает качество раствора, привносит дополнительные гарантии против прихвата инструмента. Технологи из УБР-1 намерены «засесть» в бригаде Григория Кузьмича, чтоб разглядеть и прощупать опыт новоселов.

Бригада брала обязательство внести 10 рационализаторских предложений в этом году. Обязательство досрочно выполнено. Если же оценить в целом рационализацию производства, осуществленную на Самотлоре работниками УБР-2, то эффект от ее внедрения выглядит так: двухсуточный выигрыш на бурении одной скважины.

Михаил Чумачков, Гумар Гиндуллин, Мирзанур Рахимов и другие рабочие бригады—шаимские ветераны и недавно влившиеся в ее ряды—крепнущий на глазах коллектив. И чем спаяннее он, чем больше копится опыт, тем выше рубежи, которые ему по плечу. Сейчас бригада уступает в проходке с начала года лишь буровикам во главе с Г. Левиным. Впереди еще слишком много времени, чтобы гадать, кто возьмет первенство в решающем году пятилетки. Несомненно одно, что пятилетка выиграет от состязания мастеров скоростного бурения.

И. КУРЕНКО.
Шаим — Самотлор.

ПИСЬМА РАССКАЗЫВАЮТ...



УСПЕХИ БРИГАДЫ СТРОПАЛЬЩИКОВ МИХАИЛА РЕЗНИКОВА ИЗ УПТК ТРЕСТА «НИЖНЕВАРТОВСКЖИЛСТРОЙ» БЫЛИ БЫ НЕМЫСЛИМЫ БЕЗ ЧЕТКОЙ ОРГАНИЗАЦИИ РАБОТ ТЫЛОВЫХ МЕХАНИЗМОВ. И ВОТ ЗДЕСЬ НЕЗАМЕНИМЫ МАСТЕРСТВО И ОПЫТ МАШИНИСТА БАШЕННОГО КРАНА ОЛЬГИ ВАСЯНОВИЧ.

НА СНИМКЕ: О. ВАСЯНОВИЧ.

ФОТО Ф. НИКОЛАЕВА.

ОПЫТНЫЙ МАСТЕР

Вот уже около двух лет работает в комбинате бытового обслуживания нашего города закройщик мужской одежды А. В. Зотов. Очень много за это время принес людям радости и хорошего настроения Аркадий Вавилович. Он мастер своего дела.

К Аркадию Вавиловичу идут не только заказать что-то шить, но и за советом насчет уже приобретенных вещей. Аркадий Вавилович всегда посоветует, где следует ушить, подправить, переделать. Совет его всегда удачный. Клиенты остаются довольны. На любую фигуру, любой возраст скроит он удачно.

Ф. ШЕПЕЛЬ,
нефтяник.

МЕЛОЧИ ЛИ ЭТО?

Наш город растет и хорошеет. Заметно увеличение количества многоэтажных жилых домов, уменьшение балков. Город благоустраивается и озеленяется, приобретает внешнюю красоту.

С ростом населения растут и потребности жителей. Должен заметить, что отдельные торговые работники не уделяют должного внимания мелочам, без которых не обойтись. Можно пройти все магазины, но черного крема для обуви не найти, а можете найти цветной крем и бесцветный.

Далеко недостаточно снабжение лимонами, мандаринами, яблоками и другими фруктами.

Почтовые работники работают недостаточно хорошо. Вот пример: телеграмма, притом срочная, мне пришла позже на два дня. Она пролежала на нашей почте.

Наша городская санэпидемстанция слабо следит за чистотой кварталов, особенно по улице Мусы Джалиля у домов № 30 «а», № 32, общежитий НГДУ и АТК. Реки из помойных ям затопляют все площади между домами.

В дождливую погоду по улице Мусы Джалиля пройти невозможно — непролазная грязь. СУ-45 уже второй год роет эту улицу, делает попытки соорудить дорогу, но, увы, толку нет. Мне бы хотелось услышать от начальника СУ-45 тов. Загорулько, в каком году он думает закончить строительство улиц Мусы Джалиля и Таежной?

На окраине города есть прекрасное озеро. Это будущий пляж, место отдыха. В выходные дни там бывает не менее тысячи людей, но посмотрите, что там делается! Весь берег озера засорен пустыми бутылками, бумагой и отбросами, загрязнено и озеро.

О чем это говорит? О том, что нашим жителям нужно объявить решительную борьбу бескультурью, варварскому отношению отдельных граждан к природе. Мне думается, что большую роль должна в этом деле сыграть молодежь Нижневартовска. Пора дать по рукам безобразникам и хулиганам, спасти озеро — прекрасное место отдыха — от медленной гибели.

П. ЛЕВШЕНКОВ,
житель города.

Строки ПРИЗНАТЕЛЬНОСТИ

В номере за 9 июня газета «Ленинское знамя» сообщила, что найдены деньги. Об этом в заметке «Находка» писала комендант совхоза Ф. Самигуллина. И вот редакция получила письмо, в котором такие строки:

«Прошу поблагодарить пионеров шестого «б» класса школы № 1 Марата Самигуллина и Юрия Антигоримова за их благородный поступок. Большое спасибо родителям и педагогам, воспитавшим таких ребят.

А. ТЕПЛОВ».

* * *

Немало писем в редакционной почте, в которых выражается глубокая благодарность людям в белых халатах — врачам, медсестрам, нянечкам — за их благородный труд:

«Доброта, чуткость, внимание к больным присущи врачам терапевтического отделения Вере Семеновне Островерховой, Таисии Григорьевне Крысько, Мадине Давлетовне Орозаевой.

Три с половиной года я не работаю, инвалид второй группы, много раз болела и всегда, находясь на излечении, ощущала их постоянную заботу. Пусть им сопутствует удача в нелегком труде медика.

З. СТОЛБОВА».

И не только душевность медиков отмечается, но и рассказывается о том, как отнеслись окружающие к горю, как помогли перенести его:

«С сыном произошел несчастный случай. Валерий Степанович Самуйленко, Михаил Васильевич Якшин, Игорь Федорович Антонов, Валентина Федоровна Чмель немедля приступили к операции. Во время ее потребовалась кровь, и десятки незнакомых людей пришли в больницу.

Администрация строительно-монтажного управления НГДУ «Нижневартовскнефть» имени В. И. Ленина, где работал сын, выделила ему благоустроенную квартиру. Такое участие сказывается на улучшении состояния здоровья сына.

МЕЗЕНЦЕВЫ.»

И таких писем немало. Они ярко свидетельствуют о благородстве и высоких моральных качествах наших людей.

Там, где шумят михайловские рощи...

Мне посчастливилось побывать в Пушкинском заповеднике. Поездка произвела на меня неизгладимое впечатление. Советский народ свято бережет все то, что связано с именем Пушкина. Михайловское, Тригорское, Петровское — места, где жил и творил поэт. Святогорский монастырь, где покоится прах поэта, советские люди окружили особой заботой.

В годы Великой Отечественной войны фашисты надругались над священными для нас местами. Враги мира и культуры, они разгромили заповедник. В первые же дни после освобождения Пушкинских Гор советские люди взялись за восстановление заповедника.

О том, с какой любовью они это делали, говорит хотя бы такой факт. Гитлеровские захватчики обрекли на гибель знаменитый «дуб уединенный» в Тригорском парке, вырыв под ним бункер. Сотрудники заповедника, ученые-лесоводы «вылечили» это дерево, спасли его. Большие реставрационные работы были проведены в усадьбах Михайловское, Тригорское, в Святогорском монастыре.

В музеях Пушкинского заповедника представлены вещи Пушкина и его друзей, портреты, картины, скульптуры, иллюстрации, книги, репродукции с рукописей и других документов, относящихся к жизни и творчеству Пушкина в Михайловском и его эпохе.

Пожалуй, нет в нашей стране другого места, которое обладало бы такой лирической силой, как Михайловское. О нем поэт писал:

Приветствую тебя, пустынный уголок!
Приют спокойствия, трудов и вдохновенья,
Где льется дней моих невидимый поток
На лоне счастья и забвенья.

Там, где начинается Михайловское, стоит небольшой каменный столбик, на котором написано: «Граница владений деловских». А чуть поодаль, справа, стоят те три сосны, о которых Пушкин писал в стихотворении «Вновь я посетил». Проходите немного вперед, и вас приветствует Пушкин:

Здравствуй, племя младое, незнакомое!
Не я увижу твой могучий поздний возраст,
Когда перерастешь моих знакомцев
И старую главу их заслонишь от глаз прохожего.

На территории Михайловского парка находятся озеро Маленец и озеро Кучане, а рядом несет свои светлые воды знаменитая Сороть. Михайловский парк необыкновенно красив, немного угрюм со своими вековыми елями и легко переходит в такие же величественные, как и он сам, леса. Здесь, по дороге, изрытой дождями, с узловатыми корнями деревьев шагал пушкинский верховой конь и легко нес своего знаменитого всадника.

Почти все в усадьбе сохранено в прежнем виде. Удивительны по своей красоте липовая аллея, или аллея А. П. Керн, и еловая аллея, посаженная дедом Пушкина О. А. Ганнибал. В парке есть деревья, сохранившиеся с пушкинских времен. Вот одно из них: сосне 225—250 лет, ее высота 30 метров, диаметр 102 сантиметра. Во время войны фашисты устроили на ней наблюдательный пункт, а уходя, хотели спилить, но не смогли. Сейчас дерево «залечили», и оно по-прежнему радует нас как современник поэта.

Полон поэтической прелести «Остров уединения», где любил сиживать Пушкин в одиночестве. Не менее прекрасно и Тригорское, бывшее имение Осиповых-Вульф, куда часто приезжал Пушкин во время своей ссылки. Как пишет Анненков, «Пушкин с усталой головой являлся в Тригорское и оставался там по целым суткам, приводя тотчас в движение весь этот мир». Хозяйка дома—П.А. Осипова — умная, образованная, властная женщина, о которой Пушкин писал в романе «Евгений Онегин»:

Она езжала по работам,
Солила на зиму грибы,
Вела расходы, брила лбы,
Служанок била, осердясь.

В семью входили также дочь ее от первого брака Анна — умная, начитанная, мечтательная девушка (сохранилось несколько ее писем к Пушкину, которые свидетельствуют о глубоком чувстве к поэту); младшая дочь Зизи, как ее любовно называли, веселая, жизнерадостная, милая девушка; сын Алексей Вульф, студент Дерптского университета, и две девочки-подростки от второго брака Прасковьи Андреевны. В этой семье все любили Пушкина, и он отдыхал здесь душой. Впоследствии Пушкин писал П. А. Осиповой:

От вас беру воспоминанья,
А сердце оставляю вам...

Когда вышел роман «Евгений Онегин», все Осиповы-Вульф решили: Ольга — это Зизи, Анна — Татьяна, Ленский — Алексей Вульф. Разумеется, это не совсем так, но некоторые наблюдения над обитателями усадьбы Тригорское Пушкин использовал в своем романе. В парке Тригорское есть скамья Онегина. Предполагается, что здесь, в парке, у этой скамьи, произошло объяснение Онегина с Татьяной.

Достопримечательностью парка является поэтически воспетый поэтом «дуб уединенный», возраст которого 400 лет. Здесь же можно увидеть «Зеленый зал» — площадку, окруженную деревьями, где обычно устраивались танцы, игры, Душой всех увеселений были Пушкин и Зизи. Оригинально выполнены солнечные часы в парке: на середине круглой площадки стоит высокий шест, а по краям ее посажены 12 дубов. Тень от шеста, падая на тот или иной дуб, указывала время. До настоящего времени сохранилось семь дубов.

Прасковья Андреевна очень ценила поэта, во многом помогала ему советами, она же проводила его в последний путь, когда гроб с телом поэта везли в Святогорский монастырь. Много сделала она и для того, чтобы оставить потомкам память о поэте. Сохранилась шкатулка, куда Прасковья Андреевна складывала письма поэта. На ней надпись: «Все, что осталось в память о счастливейших днях моей жизни».

рощи...

В Святогорском монастыре покоится прах поэта. На его могиле стоит скромный, но выразительный памятник, изготовленный по проекту В. А. Жуковского, который любил и ценил поэта. Только поэт поэту мог создать такой памятник: внизу, в глубокой нише стоит ваза, покрытая покрывалом,—символ печали; чуть выше — два факела, которые опущены вниз зажженными концами,—символ угасшего гения; и наверху — лавровый венок с шестиконечной звездой — символ бессмертия пушкинского гения.

И действительно, народная тропа к поэту не заросла. Ежегодно Пушкинский заповедник посещают более трехсот тысяч экскурсантов. Покидая его, они увозят с собой шепот речки тихоструйной, шум дубравы над рекой, пение соловья, всю ту неповторимую прелесть русской природы, которая взрастила такого гения, как Александр Сергеевич Пушкин.

Н. ШЛЫКОВА,
преподаватель русского языка и литературы восьмилетней школы, п. Мегион.

Нам отвечают

Секретарь парторганизации хлебокомбината Ф. Шеих сообщает, что заметка «Хлеб должен быть вкусным», помещенная в местной газете, обсуждена в коллективе.

Мастерам смен указано на строжайшее соблюдение технологических параметров производства хлеба. В июле для оказания помощи нашему коллективу будет работать специалист областной лаборатории хлебопечения.

ПРИРОДНАЯ АПТЕКА

С наступлением весны и лета ожила природа. Щедро она дарит свои богатства людям. С древних времен человек использует растения для восстановления своего здоровья. Около сорока процентов лекарств изготавливаются из растений. Например, из 184 лекарственных средств, применяемых при лечении сердечных заболеваний, 124 изготовлены из растений.

В нашем районе много ценных лекарственных трав. В весенний период можно собирать **березовые почки** в пору их набухания. Только тронувшиеся в рост и распустившиеся почки не стоит брать. Для сбора почек срезают ветки берез, выдерживают три-четыре дня в помещении при температуре около +20, +25 градусов. Затем почки сбивают с веток и высушивают в хорошо проветренном помещении при высокой температуре, чтобы эфирные масла и смолистые вещества не улетучивались при нагревании.

Применяются березовые почки в качестве мочегонного средства, при почечно-каменной болезни.

Очень полезен березовый гриб — чага. Наросты гриба растут на березах и имеют самую разнообразную величину и форму. Наружная поверхность черная, бугристая, с неглубокими трещинками. Внутренняя часть гриба имеет коричневую окраску. Чагу можно искать только на живых березах. А на отмерших — встречаются грибы-трутовики, которые имеют копытообразную форму. Такие грибы никакого лекарственного значения не имеют.

Чагу можно собирать в любое время года, но более сильным действием обладает гриб, собранный весной и осенью. Грибы очищают от коры, разрубают на куски и высушивают в теплых помещениях или печах.

Весной и осенью нужно собирать **листья брусники**. Сушат их в темном, хорошо проветриваемом помещении, где нет доступа прямых солнечных лучей.

Применяется в виде отваров и настоев как мочегонное средство, назначается при ревматизме и подагре.

Е. ИВАНЮШИНА,
управляющая аптекой № 10.



НЕУДАЧА. Фото И. Яська.



«Морские путешествия — один из любимых видов отдыха трудящихся, проводящих свой отпуск на Черноморском побережье Крыма.

НА СНИМКЕ: в Ялтинском порту.

ФОТО Ю. Ильенко (Фотохроника ТАСС)

Поистине несчастливый номер

В одном из номеров нашей газеты была опубликована статья «Несчастливое число» по письму жильцов дома № 13 по Омской улице. Этот номер дома поистине оказался несчастливым не только для жильцов, но и для магазина «Ткани». Со дня открытия магазина не так уж много времени прошло, а вот «несчастий» случилось уже пять. Так, например, несколько раз была затоплена канализация по вине жильцов шестого подъезда. При ремонте канализационной системы чего только не увидишь: тряпки, бумагу и даже картофельные очистки.

А хозяин квартиры, находящейся над магазином, Р. Н. Гизатуллин пытался сам без помощи слесарей устранить утечку из батарей. И в результате прорыва воды оказались затопленными товары на сумму 330 рублей.

Несколько раз обращались за помощью к работникам ЖКК, чтобы они проводили соответствующую беседу с квартиросъемщиками. Но, как говорят жильцы, ни одного собрания с ними не было проведено, не избраны домовые комитеты.

Кто же будет выяснять виновников аварий? Нам в жилищно-коммунальной конторе ответили, чтобы выясняли сами. Но какое отношение мы имеем к авариям? И так продавцы бегают по квартирам, предупреждая жильцов, чтобы аккуратно пользовались канализацией.

Просим работников ЖКК провести беседу или собрание, предупредить жильцов об ответственности за порчу товаров.

Н. ЧУЧА,
Т. ГРОМОВИЧ,
продавцы магазина.

Редактор В. КОРЧЕМКИН.

ПРИГЛАШАЮТ НА РАБОТУ:

СУ-31 треста «Мегионгазстрой» на постоянную работу СРОЧНО—прорабов, мастера, нормировщика, геодезистов.

Обращаться по адресу: ул. М. Джалиля, 8, гостиница «Строитель», 2-й этаж.

Орс НГДУ «Нижневартовскнефть» в ресторан СРОЧНО: официантов, учеников официантов, посудниц, техничек, кухонных рабочих, администратора.

В столовые: повара, кондитера, техничек, уборщиц в магазины, товароведа продтоваров, экспедитора.

Нижневартовское монтажное управление треста «Сибнефтехиммонтаж» на постоянную работу СРОЧНО — инженеров-сметчиков, инженеров и техников на должность участковых механиков, машинистов сварочных агрегатов, дефектоскопистов рентгено-гаммаграфирования и инженера-сварщика в сварочную лабораторию.

Нижневартовское торговое отделение СРОЧНО — начальника торгового отделения, экспедитора, поваров, сторожа, заведующего столовой.

Обращаться в отдел кадров леспромхоза.

Автобаза № 9 — слесаря по ремонту автомобилей, газоэлектросварщика, слесаря-испытателя по ремонту двигателей, кузнецов, аккумуляторщика, слесаря-жестянщика.

Принятые обеспечиваются общежитием. Желающие будут зачислены на курсы шоферов третьего класса при автобазе.

Обращаться по адресу: 2 участок (остановка автобуса СУ-909), автобаза № 95, отдел кадров.

Орс НГДУ «Нижневартовскнефть» имени В. И. Ленина: машинистку, продавцов, экспедитора, кладовщиков, кухонных рабочих, официантов, уборщиков, грузчиков.

Сдаются плановый дом и балок в аренду под контору или общежитие на два—три года по адресу: Нижневартовск, ул. Лопарева, 37.

Обращаться после 18 часов в субботу или воскресенье.

ПОКАЗЫВАЕТ „ОРБИТА“



Время московское

ВТОРНИК, 26 июня

9.30 Программа передач. 9.35 Новости. 9.45 Цв. т. «Дактари». Художественный фильм. 9-я серия. 10. 25 «Поэзия». Стихи А. Кукабаева. 10. 40 «По страницам «Голубого огонька». 11.30 «Время». К визиту тов. Л. И. Брежнева в США. Визит тов. Л. И. Брежнева во Францию. 12.30 «Журавлиная песня». Фильм-балет. 14.00 К визиту тов. Л. И. Брежнева в США. Визит тов. Л. И. Брежнева во Францию. 15.00 Концерт. 15.40 Цв. т. «Жизнь Леонардо да Винчи». Художественный фильм. 2-я серия. 16.50 Цв. т. «Наш адрес — Советский Союз». 18.00 «Время». К визиту тов. Л. И. Брежнева в США. Визит тов. Л. И. Брежнева во Францию. 19.00 «Музыкальная афиша».

СРЕДА, 27 июня

10.00 Программа передач. 10.05 Новости. 10.15 Цв. т. «Дактари». Художественный фильм. 10-я серия. 11.15 «На межзональном шахматном турнире». 11.30 «Время». К визиту тов. Л. И. Брежнева в США. Визит тов. Л. И. Брежнева во Францию. 12.30 Цв.т. Художественный фильм. 14.00 К визиту тов. Л. И. Брежнева в США. Визит тов. Л. И. Брежнева во Францию. 15.00 Играет лауреат международных конкурсов В. Камышов. 15.30 Цв. т. «Жизнь Леонардо да Винчи». Художественный фильм. 3-я серия. 16.30 «Гражданственность — душа поэзии». 17.15 Цв. т. «Поет Жильбер Беко». 18.00 «Время». К визиту тов. Л. И. Брежнева в США. Визит тов. Л. И. Брежнева во Францию. 19.00 Кубок СССР по футболу. 1/8 финала. «Шахтер» (Донецк) — «Заря» (Ворошиловград).

ЧЕТВЕРГ, 28 июня

10.00 Программа передач. 10.05 Новости. 10.15 Цв. т. «Дактари». Художественный фильм. 11-я серия. 11.00 Цв. т. «Узоры». 11.30 «Время». К визиту тов. Л. И. Брежнева в США. Визит тов. Л. И. Брежнева во Францию. 12.30 Концерт, посвященный 100-летию со дня рождения А. В. Неждановой. Трансляция из Большого театра Союза ССР. 14.00 К визиту тов. Л. И. Брежнева в США. Визит тов. Л. И. Брежнева во Францию. 15.00 Бетховен. 5-я симфония. 15.40 Цв. т. «Жизнь Леонардо да Винчи». Художественный фильм. 4-я серия. 16.45 «А ну-ка, девушки!». 18.00 «Время». К визиту тов. Л. И. Брежнева в США. Визит тов. Л. И. Брежнева во Францию. 19.00 Цв. т. Концерт молодых исполнителей. 19.45 «Страницы творчества Михаила Светлова».

ПЯТНИЦА, 29 июня

10.00 Программа передач. 10.05 Новости. 10.15 Цв. т. «Дактари». Художественный фильм. 12-я серия. 11.00 Цв. т. «Биробиджан — город промышленный». 11.25 Б. Васильев. «Самый последний день». Фильм-спектакль. В перерыве — «На межзональном шахматном турнире». 14.00 «Время». К визиту тов. Л. И. Брежнева в США. Визит тов. Л. И. Брежнева во Францию. 15.00 Д. Кабалевский. Концерт для скрипки с оркестром. 15.30 Цв. т. «Жизнь Леонардо да Винчи». Художественный фильм. 5-я серия. 17.45 Актуальные проблемы науки и культуры. «Человек, Земля, Вселенная». 18.15 «Огни цирка». 19.00 «Время». 19.30 «Деловые люди». Художественный фильм.

СУББОТА, 30 июня

8.00 Программа передач. 8.05 Новости. 8.10 «Здоровье». 8.40 Цв. т. «В мире животных». 9.30 «Ваше мнение». 10.20 «Наш нефтяной рабочий Самотлор». Выступление писателя К. Лагунова. 10.55 Цв. т. А. Гладков. «До новых встреч». Премьера телевизионного спектакля. 12.30 Цв. т. «Молодые голоса». Всесоюзный фестиваль советской молодежи. 2-й тур. 14.00 «Время». 14.30 «Молодые голоса». (Продолжение конкурса). 15.40 Цв. т. «Старая черешня». Премьера телевизионного художественного фильма. 18.00 «Музыкальные встречи». Песни А. Новикова. 18.30 «Время». 19.00 Цв. т. Чемпионат СССР по футболу. ЦСКА — «Заря». 19.45 Цв. т. «Как выйти замуж за короля». Телевизионный художественный фильм. 20.55 Программа передач.

ВОСКРЕСЕНЬЕ, 1 июля

8.00 Программа передач. 8.05 Новости. 8.10 Цв. т. «Музыкальный киоск». 8.40 Для воинов Советской Армии и Флота. 9.40 «Поиск». 10.25 Цв. т. «Сказка о золотом петушке». Мультфильм. 11.05 Резерв. 11.15 Цв. т. Чемпионат СССР по академической гребле. 11. 40 Цв. т. «Клуб кинопутешествий». 12.30 «Молодые голоса». Концерт победителей конкурса. 14.00 «Время». 14.30 А. Корнейчук. «Платон Кречет». Премьера фильма-спектакля. 17.25 Цв. т. «Артлото». 18.30 «Время». 19.00 Цв. т. Чемпионат СССР по футболу. «Динамо» (М) — «Арарат» (Е.). 2-й тайм. 19.50 «Кинопанорама». 21.20 Музыкальная программа по письмам зрителей.

НАШ АДРЕС: 626444
г. Нижневартовск, Дом Советов

ТЕЛЕФОНЫ: редактора — 0-98, зам. редактора — 8-85, промышленного отдела — 0-85 (2 зв.), ответственного секретаря и отдела писем — 8-87, типографии — 0-87 (2 зв.).

ГАЗЕТА ВЫХОДИТ ПО ВТОРНИКАМ, ЧЕТВЕРГАМ И СУББОТАМ

Нижневартовская типография управления издательств, полиграфии и книжной торговли Тюменского облисполкома

Тираж 8199

Пролетарии всех стран, соединяйтесь!

ЛЕНИНСКОЕ ЗНАМЯ

ОРГАН НИЖНЕВАРТОВСКОГО ГОРКОМА КПСС И ГОРОДСКОГО СОВЕТА ДЕПУТАТОВ ТРУДЯЩИХСЯ ТЮМЕНСКОЙ ОБЛАСТИ

Издается с 4 сентября 1941 года ✦ № 77 (3215) ✦ ЧЕТВЕРГ, 28 июня 1973 г. ✦ Цена 2 коп.

Когда погаснут факелы?

Развернутая программа дальнейшего развития экономики нашей страны, принятая на XXIV съезде КПСС, наметила создание новых крупнейших промышленных районов, каким, например, является Среднее Приобье. Среди сотен других важнейших объектов, входящих в директивную программу строительства, значится и Нижневартовский газоперерабатывающий завод мощностью в шесть миллиардов кубометров газа в год. Первая очередь его должна вступить в строй действующих в третьем, решающем году пятилетки. За счет утилизации попутного газа с наших нефтяных месторождений уже в 1974 году страна получит около шести миллионов рублей прибыли. С пуском же трех заводов прибыль возрастет в шесть раз, и навсегда потухнут на Самотлоре факелы.

Заказчик—дирекция строящихся заводов, генеральный подрядчик в лице СУ-25 треста «Мегионгазстрой» прилагают немало сил, чтобы директивная стройка была сдана государственной комиссии в срок. На огромной площади уже четко просматривается сложнейшее технологическое сооружение стоимостью в 24 миллиона рублей. Полным ходом идет завершение монтажа, отделочных работ административно-бытового корпуса, столовой, газоспасательной станции, котельной, пункта замера и сепарации газа. Почти построены все инженерные сети.

С помощью городского комитета партии удалось решить многие, очень важные вопросы: обеспечение стройки всем набором проектно-сметной документации, стабильное финансирование, размещение и поставка технологического оборудования, усиление контроля за четким выполнением графика строительства, снабжение транспортом и строительными материалами.

Нужно отдать должное руководству дирекции строящихся газопроводов за то, что оно сумело при самых неблагоприятных обстоятельствах оборудовать свой причал и складскую базу для принятия крупногабаритных грузов.

Вместе с тем на стройке не все благополучно, что, разумеется, вызывает тревогу: а будет ли завод смонтирован в срок? С каким качеством? Сумеют ли к пуску завода построить газопровод ГПЗ—Сургутская ГРЭС?

Сегодня заказчик предъявляет серьезные претензии СУ-25 за качество работ, особенно за фундаменты под компрессорную, газоспасательную станции, пожарный резервуар. Заливке фундаментов велась с грубейшими нарушениями технологии, переделка их приводит к значительному удорожанию сметной стоимости объектов и, главное, отодвигает сроки окончания монтажа.

Медленно ведет работы пятое управление механизации. Дирекция ГПЗ неоднократно требовала ускорить забивку свайного поля под монтаж маслоабсорбционной установки — основного технологического объекта первого завода. Механизаторы не спешили, надеясь, что оборудование поступит в августе—сентябре. Поставщик же, понимая важность заказа Нижневартовской дирекции ГПЗ, ускорил изготовление аппаратов и доставил его досрочно. А фундаменты не готовы.

Есть оборудование и для начинки главной понизительной подстанции, но СУ-25 все еще не приступает к строительству помещения.

Очень превожное положение создается с поставкой Омским заводом треста «Сибнефтехиммонтаж» металлоконструкций. Уведомление завода о том, что 1765 тонн металла различного профиля будут отправлены в Нижневартовск в третьем и в четвертом кварталах — не устраивает ни заказчика, ни исполнителей. Поэтому тресту «Мегионгазстрой» следует сегодня принять самые энергичные меры, чтобы изменить сроки поставки металлоконструкций.

Затишье сегодня и на трассе, по которой должен пролечь газопровод от завода до Сургутской ГРЭС. Повторяется прежняя история: СУ-14 полным ходом ведет поворотную сварку труб в плети, а СУ-43 опять решает: строить или не строить лежневки, чтобы дать фронт работ для землеройщиков. В итоге расчистка трассы, планировка, рытье траншей и урезов все еще не начаты.

Первенцу газоперерабатывающего комплекса — одному из трех заводов—пока сегодня не хватает четко скоординированных действий всех организаций, занятых его сооружением. И в этом одинакова вина и дирекции и генподрядчика — треста «Мегионгазстрой», которые до сих пор не сумели определить первоочередные объекты, чтобы на них сконцентрировать все свое внимание.

Партийным организациям треста, дирекции ГПЗ необходимо еще раз рассмотреть положение дел на строительстве завода, строго спросить с каждого коммуниста за вверенный ему участок работы, за допущенный брак, за систематический срыв графика, памятуя при этом, что стройка эта директивная, что никаких других сроков ввода ее в эксплуатацию не должно быть.

У наших соседей

ШАИМ: есть новая залежь!

Второе месторождение нефти в решающем году пятилетки открыли тюменские геологи. Из скважины № 31, пробуренной в Шаимском нефтяном районе в 120 километрах севернее Трехозерной залежи, получен фонтан «черного золота». Глубина продуктивного пласта — 2200 метров. Это на полкилометра глубже разрабатываемых горизонтов.

Скважину прошла бригада мастера К. Л. Торопова из Кондинской экспедиции. Она же испытывала ее совместно с коллективом мастера С. Д. Хмелевского.

Вблизи нового месторождения, названного Ловинским, еще есть перспективные структуры.

А. СТОРОЖЕВ,
начальник отдела испытания скважин «Главтюменьгеологии».



◆ По родной стране ◆



ЛИТОВСКАЯ ССР. Коллектив Вильнюсского домостроительного комбината, выполняя социалистические обязательства решающего года пятилетки, досрочно завершил сооружение нового жилого района литовской столицы — Лаздинай. Свыше 40 тысяч новоселов за три года получили 440 тысяч квадратных метров жилья.

Жилой район Лаздинай — самый красивый в Вильнюсе. Творческая группа специалистов республиканского Института проектирования городского строительства, возглавляемая главным архитектором проекта В. Чеканаускасом, умело учла особенности рельефа холмистого правобережья реки Нерис. Архитектурные ансамбли жилых кварталов и культурно-бытовых зданий удачно вписаны в сосновые рощи. Каждый из четырех микрорайонов. Лаздинай имеет отдельный торговый центр, комбинат службы быта, детсады, школу.

На левом снимке: бригадир монтажников Ч. Трепенайтис. Возглавляемый им коллектив смонтировал все 12-этажные жилые дома в Лаздинай.

На правом снимке: новая средняя школа в Лаздинай.

Фото Т. Жебраускаса (Фотохроника ТАСС)

У охтеурских звероводов

Напряженной и трудной были весна и начало лета для звероводов Охтеурского промыслового хозяйства — пора ощенения и сохранения молодняка. Сейчас уже можно говорить о первых успехах: получено на 150 щенков больше от серебристо-черных лисиц, чем в прошлом году.

Достигнуто это благодаря улучшению селекционно-зоотехнической работы, которую ведет Анна Семеновна Снежко, и полному обеспечению поголовья растительными и животными кормами.

Здоровых щенят вырастили молодые звероводы, депутат горсовета Татьяна Гудожникова, Людмила Иванова, Мария Березникова.

На звероферме в этом году смонтирована и действует механическая подача воды на кормокухню, прилагаются силы к тому, чтобы этим летом закончить строительство водопровода к шедам.

ИНТЕРЕСНАЯ ЛЕКЦИЯ

Перед тружениками треста «Нижневартовскнефтестр о й» выступила с лекцией «Современная идеологическая борьба и ее отражение в литературе и искусстве» лектор Тюменского обкома КПСС Н. П. Нефедова. Лекция всем очень понравилась, слушатели выразили лектору горячую благодарность.

Г. АЛАБИНА,
заместитель секретаря парткома.

Дневник ударного труда

Полугодовой — досрочно!

Началась закачка аганской нефти в 52-километровую магистраль, соединяющую Аганское месторождение с Мегионским товарным парком. К системе сбора подключены девять разведочных скважин. Это весомая трудовая победа коллектива НГДУ «Мегионнефть», который с начала года уже добыл сверх плана более 65 тысяч тонн нефти, на два дня раньше завершил выполнение полугодового плана.

* * *

Первенство в проходке на бригаду прочно удерживает на протяжении первого полугодия коллектив, руководимый мастером, Героем Социалистического Труда Г. М. Левиным.

За пять месяцев и двадцать шесть дней на счету левиницев более 41 тысячи метров проходки. В первой половине июля бригада выполнит свой годовой план.

Близки к завершению годовых планов бригады мастеров В. Т. Громова, В. В. Китаева.

Благодаря опережению месячных заданий каждой бригады, в целом коллектив управления буровых работ № 1 уже сегодня имеет сверх полугодового плана более 18 тысяч метров проходки.

* * *

Коллектив НГДУ «Нижневартовскнефть» им. В. И. Ленина на четыре дня раньше завершил план шести месяцев. В оставшиеся дни будет добыто сверх плана 461 тысяча тонн нефти.

Только за пять месяцев введено в эксплуатацию 69 новых высокодебитных скважин, значительно перекрыто задание по закачке воды в пласты месторождения. Прибыль за это время составила 103,7 миллиона рублей, из них 2970 тысяч сверх плана. На эти деньги можно построить, пробурить и получить в эксплуатацию тринадцать скважин.

* * *

136187 метров проходки — таков результат работы коллектива второго управления буровых работ за пять месяцев и двадцать шесть дней. Это на 38845 метров больше полугодового задания, или равняется годовому плану одной из бригад.

Почти завершил свой годовой план коллектив бригады мастера Г. К. Петрова. В первой половине июля будут рапортовать о выполнении своих годовых программ бригады А. Д. Шакшина, С. Ф. Ягофарова.

Сегодня коллектив УБР-2 работает в счет второй половины августа.

* * *

Почти на четыре миллиона свыше полугодового задания сумели произвести работ дорожники из СУ-920. За это время ими построено три километра бетонной дороги, которая в недалеком будущем соединит Сургут с Нижневартовском. Участок, которым руководит мастер Л. Я. Баранчук, построил три километра земляного полотна в счет плана будущего года.



МНОГО интересных дел в активе у коллектива Челябинского трубопрокатного завода. За пятилетку он намерен увеличить производство труб на 1 миллион 680 тысяч тонн.

Во главе борьбы за рост производства, за изыскание резервов стоит партийная организация цеха № 6. Все 252 коммуниста здесь расставлены на главнейших участках огромного цеха.

Важным резервом партийное бюро считает воспитание коллектива на личном примере коммунистов.

НА СНИМКЕ: на участке отделки труб; готовится выпуск очередного номера ежедневной стенгазеты «Наш труд».

Фото Б. **КЛИПИНИЦЕРА**, Фотохроника ТАСС.



ПАРТИЙНАЯ ЖИЗНЬ

ОТВЕТСТВЕННАЯ

В. Салмин,
СЕКРЕТАРЬ ГОРКОМА КПСС.

МОЖЕТ ли даже эрудированный человек рассказывать слушателям и о международном положении, и о вопросах экономики, и о научно-техническом прогрессе, и о культуре? Простое перечисление этих тем отнимет немало времени. А сколько же нужно его, чтобы подготовить квалифицированное выступление?

Но именно в таком положении оказывались нередко наши политинформаторы. И не по своей вине.

Получалось это вот почему. Партийные организации нефтегазодобывающих управлений, строительных трестов, управлений буровых работ создали группы политинформаторов во всех подразделениях, стремясь охватить всех работающих. Порой ответственное поручение давали человеку недостаточно подготовленному. Главное — не позаботились вовремя о четком разграничении функций, о специализации политинформаторов.

Этот вопрос стал предметом обсуждения и на местах, и в городском комитете партии.

Мнение было общим — нужно поручить политинформаторам вести беседы по определенным направлениям. Да и сами информации сделать тематическими. Тогда эффективно можно организовать учебу политинформаторов, объединять их в группы с учетом знаний и склонностей.

Умело подобрать политинформаторов, наладить их учебу — половина дела. Не менее важно отработать систему политинформации. Дело это не такое простое, как кажется на первый взгляд. Партком управления «Мегионнефть», например, определил, где самые «густозаселенные» участки, выбрал подходящие помещения, чтобы люди чувствовали себя в деловой атмосфере. Соответствующий психологический настрой слушателей много значит. И, наконец, назначил время политинформации. Учли, что люди в основном работают вахтами.

В итоге насчитали восемь «точек» для проведения политических информаций, что обеспечило массовый охват.

В группу политинформаторов включили тридцать шесть человек. Сделали это не сразу. В партийном комитете самым серьезным образом изучили качество каждого из кандидатов. Чтобы группа была боевой и сильной, взяли курс на повышение личной ответственности.

Выделили специализированные подгруппы с четко определенной тематикой: международная политика, внутренняя жизнь страны и экономика; научно-технический прогресс и управление производством; культура и искусство.

В выборе направлений, конечно, возможны и другие варианты. Но практика показывает, что именно такая организация в наших условиях благотворно сказывается на качестве политинформаций.

Специализируясь в определенной отрасли знаний, пропагандист имеет возможность глубже изучить предмет. Многие заводят картотеки, вырезки из газет, накапливают соответствующую литературу. И партийному комитету тоже легче стало оказывать политинформаторам квалифицированную помощь.

Подгруппа, как правило, немногочисленна: четыре-пять человек. Ее руководитель входит в методический совет при парткоме. В «Мегионнефти» таким советом руководит заместитель секретаря парткома В. Г. Поляков, человек эрудированный, с большим опытом пропагандистской работы.

Методический совет разрабатывает тематику политинформаций, организует учебу, причем, активную: политинформаторы выступают с рефератами, делятся опытом.

Группы политинформаторов при парткомах мобильны. Они оперативно включаются в работу по разъяснению документов партии, решений местных партийных и советских органов. В коллективах НГДУ «Нижневартовскнефть» им. В. И. Ленина и «Мегионнефть», первого управления буровых работ уже проведено более двухсот бесед по материалам апрельского (1973 г.) Пленума ЦК КПСС.

СЕЙЧАС в городе и районе работают шестьдесят две группы политинформаторов. При комплектовании каждой учитывали желание

БОГАТЫЕ УЛОВЫ

Рыбаки Колек-Еганской бригады взяли обязательство добыть нынче 25 тонн рыбы. И слово свое держат: добыто уже 14 тонн. Есть все надежды на то, что бригада успешно справится со своим обязательством.

Ударно трудятся рыбаки Г. Т. Камин, И. П. Сигильетов, К. П. Натускин, В. С. Натускин, досрочно завершившие июньское задание.

В. КАМИН.
п. Колек-Еган.

НОВОСИБИРСК. Сибирский научно-исследовательский институт геологии, геофизики и минерального сырья (СНИИГГИМС) — крупнейший научно-исследовательский центр геологов Сибири.

Огромные богатства сибирских недр определяют многоотраслевой характер исследований ученых института. Здесь изучаются закономерности формирования и размещения залежей нефти и газа, выясняются перспективы железорудных угольных месторождений Сибири. Большое внимание уделяется разработке новых приборов и методов геофизических и геодезических исследований.

НА СНИМКЕ: в лаборатории института инженера В. Сухоручко. Исследования нефти и газа проводятся при помощи новейшего оборудования.

Фото А. ПОЛЯКОВА (Фотохроника ТАСС)



РАБОТА СПОРИТСЯ

ЕСТЬ в СУ-18 треста «Спецгазстрой» замечательная бригада слесарей-монтажников. План первого квартала она выполнила на 242 процента и такими же высокими темпами продолжает работать сегодня. Не раз ей присуждалось первое место по управлению. И не только по управлению. По итогам минувшего года она завоевала первенство в социалистическом соревновании среди строительных бригад своего министерства.

Многие уже догадались, что речь идет об известном нашем коллективе, которым руководит Леонид Алексеевич Дик.

Успех не приходит сам собой. Он во многом зависит от того, как правильно организует бригадир труд вверенных ему людей, как сам подает пример ударной работы.

Леонид Алексеевич прибыл в Нижневартовск из Краснодара, где работал механиком строительных машин на одном из нефтепромыслов. В восемнадцатом строительном управлении начал работать слесарем. А вскоре ему доверили бригаду. Неважное досталось ему наследство. Хромала дисциплина.

Новый бригадир оказался тверд характером, требовательным и справедливым. Пьяницам и разгильдяям ждать поблажки было нечего, и они стали отказываться от своих дурных привычек.

Где трудно, где срывается задание, туда направляют Леонида Алексеевича и его товарищей. Их руками смонтированы многие объекты на центральном товарном парке, водоводы для поддержания пластового давления на дожимной насосной станции № 5, нефтепроводы на Самотлоре.

Все у Леонида Алексеевича работают хорошо, но особой похвалы заслуживают сварщики Геннадий Алексеевич Фофонов, Владимир Иванович Дуванов и слесарь-монтажник Сергей Степанович Катников.

П. ЛЕВШЕНКОВ, рабкор.

Коммунисты и соревнование

В связи с большим увеличением в этом году добычи нефти на Самотлорском месторождении значительно увеличится фонд эксплуатационных и нагнетательных скважин (360 нефтяных, 120 нагнетательных). Перед нашим цехом стоит задача — сохранить этот фонд, чтобы из всех нефтяных скважин добывали нефть согласно их промысловым характеристикам, а в нагнетательные скважины закачивались проектные мощности воды.

Провести капитальный и подземный ремонт более 200 скважин — такой план доведен до нашего еще молодого коллектива. Для выполнения его необходимо организовать пять—шесть бригад, увеличить количество единиц спецтранспорта и нефтепромыслового оборудования. Все усилия наши направлены на совершенствование технологии ремонта скважин с целью повышения производительности труда, на всестороннее изучение и улучшение организации производства, экономию сырья, материалов, на более полное использование имеющегося оборудования.

Естественно, что для решения этой задачи нужна широкая инициатива рабочих, их участие в социалистическом соревновании и движении за коммунистический труд.

На своем рабочем собрании мы обсудили постановление ЦК КПСС, Совета Министров СССР, ВЦСПС и ЦК ВЛКСМ о развертывании Всесоюзного социалистического соревнования за досрочное выполнение плана в 1973 году. Взяли повышенные социалистические обязательства — план ремонта скважин выполнить досрочно — к 25 декабря, сверх задания до конца года отремонтировать семь скважин.

Социалистическое соревнование станет тогда эффективным, когда им будет охвачено как можно больше рабочих, инженерно-технических работников и служащих. Партийная организация считает, что индивидуальное соревнование рабочих значительно поможет нам в организации внутрибригадного и участкового трудового соперничества. К примеру, в бригаде № 5, руководимой коммунистом Н. А. Савиновым, все рабочие имеют личные обязательства, большинство из них — ударники коммунистического труда. Бригада на протяжении нескольких месяцев имеет наилучшие показатели и является победителем в соревновании.

Коммунисты есть во всех бригадах. В некоторых созданы партгруппы, и они проводят работу, разъясняя важность участия каждого в социалистическом соревновании.

Успех дела во многом зависит от гласности социалистического соревнования, поэтому наглядная агитация у нас отражает задачи и дела цеха, управления. Ход выполнения обязательств отражается ежемесячно на Доске показателей. Оперативно выпускаются «боевые листки», «молнии», рассказывающие об успехах лучших рабочих, бригад.

У нас сейчас достаточно передовиков и заслуженных ветеранов производства. Есть и недавно пришедшие в цех, но своим образцовым трудом заслужившие уважение всего коллектива. Например, молодой коммунист, помощник бурильщика А. А. Козлов не только передовик производства, он — секретарь комсомольской организации, увлекает своим примером наших ребят на ударный труд.

Мастер бригады Н. А. Савинов добился слаженной и образцовой работы своего коллектива. Машинисты спецагрегатов Г. И. Антонов, А. Козырло перевыполняют нормы в два раза.

Задачи ударного года пятилетки коллектив цеха выполнит.

В. ЯКУШЕВ,
секретарь партийной организации цеха капитального и подземного ремонта скважин НГДУ «Нижневартовскнефть» им. В. И. Ленина.

ДОЛЖНОСТЬ

человека, его компетентность по определенному кругу вопросов, способность выступить перед аудиторией и т. д. Словом, как сказал один из кандидатов: «Экзаменуете, будто предлагаете ответственную должность...»

А «должность» политинформатора действительно ответственная! Политическая информация — это инструмент партийного руководства, средство коммунистического воспитания и формирования общественного мнения. Правильно поставленная оперативная информация помогает людям хорошо ориентироваться в вопросах внутренней и внешней политики партии и Советского государства в борьбе против буржуазной идеологии.

Вот почему деятельность политинформаторов постоянно является предметом партийной заботы. Например, партком треста «Нижневартовскнефтестрой» состав группы утвердил на своем заседании, установил систематический контроль за ее деятельностью. Он выражается в подборе тематики политинформаций, в обеспечении политинформаторов местным материалом, в методической помощи им.

Характерно, что по поручению парткома треста политинформации делают хозяйственные руководители: главный инженер Б. В. Емельянов, заместитель управляющего М. П. Новиков, начальник отдела кадров Н. А. Суворов и другие.

Широкое участие руководящих кадров повышает уровень и действенность политинформаций, делает их более конкретными и целеустремленными. С другой стороны, руководители получают возможность лучше знать запросы и настроение людей, более оперативно реагировать на критические замечания и предложения, решать не только производственные вопросы, но и личные просьбы, с которыми к ним обращаются.

ЖИВОЕ партийное слово — могучая сила. У городской парторганизации большой отряд политинформаторов. Более половины свыше пяти лет выполняют это ответственное поручение.

Сейчас горком стремится обеспечить более дифференцированный подход к различным группам населения. С этой целью открыли информационные клубы.

Общественно-политический клуб учителей работает при горкоме КПСС. Перед преподавателями выступают партийные и советские работники, хозяйственные руководители, ученые из Москвы, Новосибирска, Омска, Тюмени и других городов.

Интересно строит свою работу информационно-политический клуб «Современник», созданный по инициативе горкома комсомола. Наш город молодой. И воспитанию молодежи горком КПСС уделяет самое пристальное внимание, выделяя для этого опытных партийных пропагандистов, коммунистов — передовиков производства.

При Доме культуры «Юбилейный» успешно работает политический клуб «Молодой патриот».

Разумеется, наиболее действенным средством воздействия на содержание и уровень политической информации является теоретическая и методическая учеба политинформаторов. В городе традиционными стали дни лектора и политинформатора. Здесь делятся опытом, получают квалифицированный материал, слушая выступления ученых, партийных и советских работников, хозяйственных руководителей, пополняют свой багаж знаний. Работает школа молодого лектора при горкоме комсомола. Занятия проходят каждую неделю.

Городской комитет партии сознает, что еще многое нужно сделать по налаживанию политической информации населения по месту жительства. Пока еще в микрорайонах почти нет открытых эстрад, клубов, мало красных уголков. Но это не дает нам права в ожидании лучшего бездействовать. Необходим поиск эффективных методов работы в конкретных условиях.

Пока не удалось по-настоящему поставить политинформации на предприятиях и в организациях, где коллективы малочисленны. И еще. В нашем быстроразвивающемся нефтяном районе постоянно появляются новые трудовые коллективы. Партгранизации здесь находятся в стадии становления. Добрые традиции только зарождаются. Значит, тут требуется особый подход.

Но никогда поиск не бывает без преодоления трудностей. И городская партийная организация, совершенствуя работу по коммунистическому воспитанию трудящихся, еще выше поднимает роль и значение политической информации.

(«Тюменская правда», № 134).

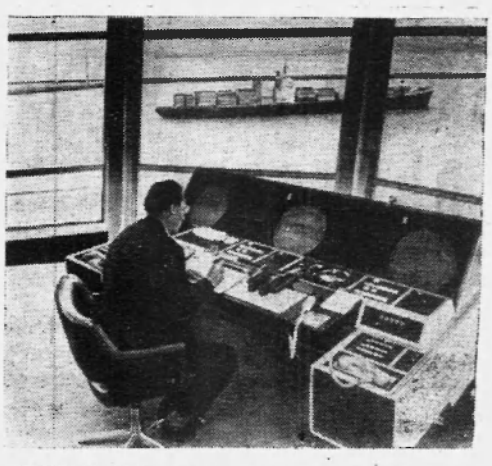

ФРАНЦИЯ. В Гаврском порту начал работать новый диспетчерский центр. Его называют семафором 2000 года. С помощью современной дистанционной техники операторы (на снимке) могут в значительной степени облегчить напряженную работу крупного транспортного узла.

Фото АФП—ТАСС

◆ ◆

ЗА ФАСАДОМ «СВОБОДНОГО МИРА»

Отравленные волны

По воле тех, кто продолжает противиться наметившейся разрядке международной напряженности, ряд западных радиостанций не прекращает откровенно подрывных передач, цель которых состоит исключительно в том, чтобы помешать укреплению мира на земле. Такие зарубежные радиоцентры, как «Свободная Европа», «Немецкая волна», радио Израиля, а в последние годы все более активно и радио Пекина в своих передачах на заграницу, в том числе и на социалистические страны, ведут клеветническую кампанию, направленную на то, чтобы извратить внешнюю и внутреннюю политику Советского правительства, оболгать советскую действительность и социалистический строй вообще.

В эту незавидную кампанию радио-клеветников входит и ведущая английская радио-телевизионная корпорация «Британ бродкастинг корпорейшн» — БИ-БИ-СИ.

При явном благословении и, пожалуй, даже при подсказке правительственных кругов Англии, БИ-БИ-СИ, контролирующая фактически же английское радио- и телевизионное вещание, упорно выступает с позиций «холодной войны» и оголтелого антикоммунизма.

В последние месяцы излюбленной темой профессиональных лжецов из БИ-БИ-СИ стали, например, «отсутствие демократических свобод» в Советском Союзе. В своих «комментариях» они обрушивают на зарубежных слушателей потоки клеветы о жизни советского народа и каждый раз, естественно, садятся в лужу. Чего стоит хотябы недавнее заявление радиостанции о том, что иностранных ученых, прибывших в СССР в соответствии с соглашениями о научном сотрудничестве, будто бы «не пускают в советские лаборатории». Эту ложь с полным основанием высмеяли ученые многих стран, хорошо знакомые с истинным положением дел.

Особые раздражения заправил БИ-БИ-СИ и их хозяев вызывает сейчас ускоряющийся процесс нормализации политической обстановки в Европе и, в первую очередь, исторические итоги недавнего визита Генерального секретаря ЦК КПСС, члена Президиума Верховного Совета СССР Л.И. Брежнева в Федеративную Республику Германии. Не решаясь прямо оспаривать общепризнанный факт, что этот визит явился огромным вкладом в дело мира, клеветники прибегают к «обходному маневру», умышленно замалчивая положительные международные отклики на итоги переговоров в Бонне и усиленно пропагандируя выступления поборников «холодной войны».

Словом, какими бы словесными «соусами» ни сдабривала БИ-БИ-СИ свои отравленные радиоволны, она была и остается на стороне тех, кто надеется, вопреки воле и интересам народов, помешать укреплению мира, подстегнуть гонку вооружений, создать преграды на пути сотрудничества между государствами.

Э. БАСКАКОВ,
обозреватель ТАСС

Совет бригадиров

В минувшую субботу восемьдесят два бригадира из треста «Нижневартовскжилстрой» собрались на большой совет. Это был своеобразный форум, на котором командиры низовых звеньев строительных управлений говорили о том, как быстрее и качественнее возводить жилые дома и объекты соцкультбыта.

Управляющий трестом Я. М. МАЛИНСКИЙ коротко информировал о результатах работы многотысячного коллектива, о тех очень сложных задачах, которые стоят перед трестом во втором полугодии. В этом году строители должны сдать заказчику 75 тысяч квадратных метров жилья, школу, два детских дошкольных учреждения, торговый центр и т. д., освоив для этих целей 38 миллионов рублей.

Очень интересным было выступление бригадира каменщиков СУ-27 В. А. ЧЕРНЕЦА. Он поделился результатами работы бригады по злобинскому методу, подверг критике службу снабжения треста, которая неоперативно доставляет стройматериалы на площадки.

Экскаваторщик А. А. ЗИБАРОВ предложил для лучшей организации труда при строительстве инженерных сетей создать в СУ-28 специальный участок земляных работ.

Бригадиры из СУ-28, СУ-29, Омского, Пермского, Башкирского управлений тт. ИГНАТЕНКО, ЛИТВИНОВ, ЕФРЕМЕНКО, АЙКАШЕВ, РОМАНЕНКО, ЛАЗУТКИН и другие говорили о том, как важно на своих объектах каждой бригаде соблюдать технологическую последовательность строительства, помогать друг другу, независимо от того, кого ты представляешь — генподрядчика или субподрядную организацию. Бригадирам быть более требовательными к себе и к своим подчиненным, добиваться максимальной экономии строительных материалов.

Бригадиры заверили руководителей треста, что они приложат все силы для досрочного выполнения государственного плана.

На этой встрече был избран совет бригадиров, в который вошли представители всех подразделений треста «Нижневартовскжилстрой».



ИДЕТ ДИСКУССИЯ

Фото Ф. БОГЕНЧУК.

◆

НА САЯНО-ШУШЕНСКОЙ ГЭС



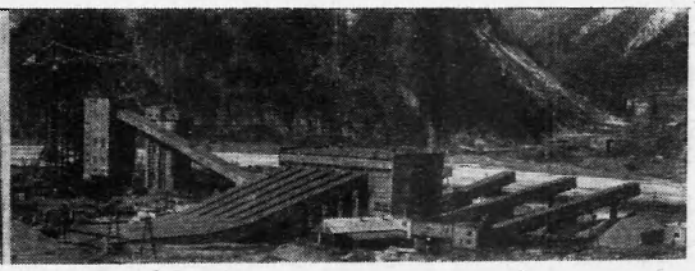

В Красноярском крае, в верховьях Енисея, сооружается Саяно-Шушенская ГЭС. Проектная мощность будущего гиганта енисейского каскада — 6,4 миллиона киловатт.

Станция даст стране самую дешевую в мире электроэнергию. Сейчас у строителей ГЭС горячая пора. В этом году им предстоит уложить в гидросооружение 160 тысяч кубометров бетона, построить около 15 тысяч квадратных метров жилья.

Геодезисты Светлана Темных (на снимке слева) и Лилия Шмальц работают в поселке строителей ГЭС Означенное.

На правом снимке: большой бетонный завод на строительстве ГЭС. Отсюда бетон идет в тело плотины.

Фото Ю. Бармина (Фотохроника ТАСС)

В гостях у нижневартовцев — „огненный тракторист“ Петр Егорович Дьяков

И ВОТ ЧТО ВАЖНО,
ЕСЛИ КОМСОМОЛУ
НЕОБХОДИМО НАС
В СВОИ ДЕЛА ВОВЛЕЧЬ,
МЫ В НИХ
ВКЛЮЧАЕМСЯ.
МЫ КОМСОМОЛА
ПЕРВОСЕЛЫ,
И ГРУЗНЫЙ ВОЗРАСТ
СБРАСЫВАЕМ С ПЛЕЧ.
НИ ГРАММА
ДРЯХЛОСТИ
У НАС ВЫ НЕ НАЙДЕТЕ,
ШАГИ У НАС
ТВЕРДЫ И ШИРОКИ.
МЫ СТАРШЕ
КОМСОМОЛА,
НО В РАБОТЕ
ОН НЕ СТАРИК
И МЫ НЕ СТАРИКИ!

А. БЕЗЫМЕНСКИЙ.

Человек из легенды

Петр Егорович Дьяков говорит неторопливо. Он немногословен, и потому за каждой сказанной фразой чувствуются даже не годы, а целые десятилетия, в которых заложен его труд — труд комсомольца двадцатых годов, труд человека земли, знающего цену хлеба, труд одного из полпредов Советской власти в сибирском селе.

— Родина моя — село Усть-Ламенка Голышмановского района. Отец — хлебороб, и с малых лет трудился на хлебе. В 1925 году вступил в комсомол. Вовлекали молодежь в кружки, боролись с церковью, по воскресеньям подсобляли семьям погибших в гражданскую войну красноармейцев...

За окном вечер, загораются огоньки в домах Нижневартовска, притихший ветер колышет верхушки таежных сосен, все меньше машин на бетонке. Петр Егорович с минуту молчит, словно вновь ворошa пережитое.

— В 1927 году образовалась коммуна, в которую вошли десять семей бедняков. Было на всех три лошади. Райисполком выделил 200 гектаров хорошей земли. Потом отобрали трактор у кулаков. Они его разобрали и прятали по частям, но мы, комсомольцы, раскопали и собрали «железного коня», как говорили в ту пору старики, молясь богу при виде техники. Коммуна стала расти, дела наши пошли в гору. Кулаки обозлялись.

И вот однажды...

Но об этом лучше всего расскажет сообщение Ламенской районной организации Коммунистического Союза Молодежи.

«Ишимскому окружному комитету КСМ

Копия: редакции газеты «Серп и молот» и «На смену»

Сообщение

В ночь на 2 июля в Растегаевской коммуне «Новый путь» на комсомольца Дьякова Петра, работавшего на тракторе в поле, налетела шайка бандитов и произвела покушение с целью убийства. Дьякова раздели, облили керосином и подожгли. Бандиты скрылись.

Через полтора часа Дьяков пришел в чувство и перешел через 200 саженей к работающим ребятам той же коммуны. Они сообщили о случившемся в район. Через некоторое время преступники были задержаны.

Ламенская районная организация требует от органов юстиции применить высшую меру наказания к покушавшимся на комсомольца Дьякова, связанного с работой по социалистическому строительству в деревне.

Бюро РК КСМ
Зам. ответсекретаря
РК КСМ Соловьев.
8.VII. 1929 г.».
(Партархив Тюменского обкома КПСС)

По дорожке неровной,
по тракту ли,—
Все равно нам с тобой
по пути...
Прокати нас, Петруша,
на тракторе,
До околицы нас прокати!
Прокати нас до речки,

Прокати нас, Петруша...

Слова И. МОЛЧАНОВА.

до реченьки.
Где шумят серебром
тополя,
Запевайте-ка, ленинцы,
песенки
Про коммуну, про
наши поля.
Не примяты дождем,
не повыжжены
Наши полосы в нашем
краю,
Кулачье на тебя
разобижено,
На счастливую долю
твою.
Им бы только ругаться
да лаяться,
Злоба льется у них через
край...
Кулачье до тебя
добирается,
Комсомолец, лихой,
не плошай!



Встречи памятные, незабываемые

Петр Егорович Дьяков прибыл в наш город вместе с заместителем председателя областного Совета ветеранов Артемом Богдановичем Гамбаровым. Их встречи посвящены 70-летию РСДРП. Он хотел своими глазами увидеть, как осваиваются нефтяные богатства Западной Сибири, крупнейшее месторождение Самотлор, хотел сам почувствовать боевой дух молодежи семидесятых, продолжающих дело комсомольцев двадцатых годов.

Тепло принимали в День советской молодежи Петра Егоровича наши комсомольцы. Все притихли, когда он начал свой рассказ о тех далеких, но памятных днях. А потом посыпались вопросы, самые разные. И один из них о том, как сложилась жизнь Петра Егоровича дальше.

— Запели обо мне песню, написанную поэтом Иваном Молчановым, и были там такие последние строки: «На заре на утренней не стало комсомольца Дьякова Петра». Песню пели повсюду, она даже была опубликована в «Грамматике» 1932 года и по ней учились ребятишки. В Тюменской области все знали, что я выжил, а о том, что в стране думают, будто я погиб и не предполагали. Мало того, слова Николая Островского обо мне я узнал лишь недавно.

В 1931 году Петр Дьяков уезжает по комсомольской путевке строить Магнитку, потом возвращается в Усть-Ламенку и до начала войны работает шофером. На войну Петра Егоровича не призвали — давало знать кулацкое увечье, но он сам пришел в военкомат и добровольцем уехал на фронт. Бил врага беспощадно. Об этом говорят награды — ордена Красной Звезды и Отечественной войны второй степени, медали.

После работал в «Заготзерно» и не подозревал, что считается погибшим. Но вот приехал работник Министерства сельского хозяйства с заданием увековечить память об «огненном трактористе» и задвигнуть памятник. Тут-то все и выяснилось, и в 1956 году вся страна узнала из «Комсомольской правды», что человек из песни, человек из легенды жив.

— В 1957 году за ударную работу на переработке целинного зерна меня наградили орденом Ленина,—рассказывает молодежи Петр Егорович.—Были ли у меня героические поступки после войны, в мирном труде? Да нет, вроде не было.

Скромничает Петр Егорович, а может, просто и не считает то событие 27 сентября 1960 года особенным. Задымили на работе трансформаторы, вдруг вспыхнули, и не бросся Дьяков к рубильнику, сгореть бы многим тоннам отборного зерна нового урожая, сгореть тому, что так ласково, с теплотой в голосе называет Петр Егорович «хлебушко мой».

Встреч было много. С интересом слушали Петра Егоровича повсюду, но с каким вострогом он приглядывался ко всему, расспрашивал, будто сбросил немало лет со своих шестидесяти. Встреча с выпускниками школы рабочей молодежи. Петру Егоровичу дарят образец самотлорской нефти — стеклянную колбочку с «черным золотом». Встреча на буровой с бригадой В. Китаева, встреча с допризывниками, выступление по нашему телевидению...

Первый раз Петр Егорович в наших краях. И потому его так сердечно и настойчиво при каждой встрече нижневартовцы приглашают к себе:

— Приезжайте к нам еще, бывайте чаще! У нас изменения каждый день. Приезжайте!

А он в ответ желал хорошего здоровья, крепкой жизни, быть смелыми и успешно, продолжая традиции старших, осваивать нефтяные богатства Родины.

А. ВЯЗКОВ.

«Восхищены патриотическими делами молодежи Нижневартовска в освоении богатств тюменской земли. Мы гордимся, что вы идете дорогой отцов, продолжаете революционные и трудовые традиции старшего поколения. Сердечно желаем молодежи вашего города успехов в беззаветном труде во имя Отчизны и в деле воспитания юношей и девушек в духе социалистического патриотизма, интернационализма, в духе дружбы между народами.

«Огненный тракторист»
П. Дьяков.
Ветеран партии и комсомола А. Гамбаров.
23—27 июня 1973 года.»
[Из Книги почетных гостей горкома комсомола].

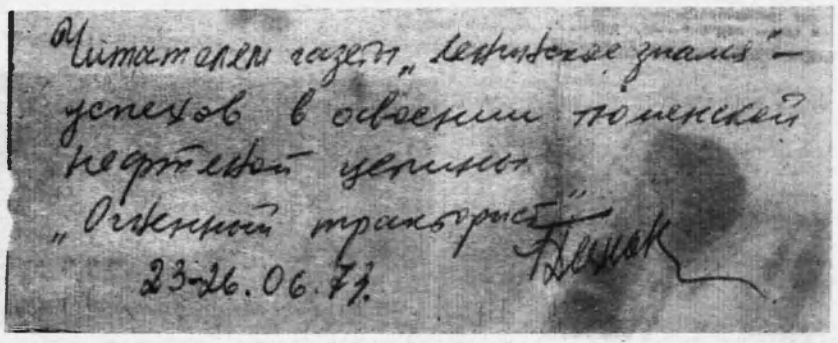

На снимке (справа налево): «огненный тракторист» Петр Егорович Дьяков и ветеран войны и труда Артем Богданович Гамбаров.

Фото И. Ясько.

Редактор В. КОРЧЕМКИН.

Сдаются плановый дом и балок в аренду под контору или общежитие на два—три года по адресу: Нижневартовск, ул. Лопарева, 87.
Обращаться после 18 часов. В субботу или воскресенье—в любое время.

НАШ АДРЕС: 626444
г. Нижневартовск, Дом Советов

ТЕЛЕФОНЫ: редактора — 0-98, зам. редактора — 0-85, промышленного отдела — 0-85 (2 за.), ответственного секретаря а отдела писем — 0-87, типографии — 0-87 (2 за.).

ГАЗЕТА ВЫХОДИТ ПО ВТОРНИКАМ, ЧЕТВЕРГАМ И СУББОТАМ

Нижневартовская типография управления издательств, полиграфии и книжной торговли Тюменского облисполкома

Тираж 8100

☆ НЕФТЬ САМОТЛОРА ПОЛУЧИЛА ВЫХОД В ЕВРОПЕЙСКУЮ ЧАСТЬ СТРАНЫ.

☆ СТРОИТЕЛИ И НЕФТЕДОБЫТЧИКИ ОТМЕЧАЮТ БОЛЬШУЮ ТРУДОВУЮ ПОБЕДУ.

☆ ИХ ДЕВИЗ — «ТРУДИТЬСЯ ЕЩЕ ЛУЧШЕ!»

Нефтепровод-гигант — в строю!
С победой вас, нижневартовцы!

Пролетарии всех стран, соединяйтесь!

ЛЕНИНСКОЕ ЗНАМЯ

ОРГАН НИЖНЕВАРТОВСКОГО ГОРКОМА КПСС И ГОРОДСКОГО СОВЕТА ДЕПУТАТОВ ТРУДЯЩИХСЯ ТЮМЕНСКОЙ ОБЛАСТИ

Издается с 4 сентября 1941 года ✦ № 78 (3216) ✦ СУББОТА, 30 июня 1973 г. ✦ Цена 2 коп.



Внимательно слушает приветствие ЦК КПСС и Совета Министров СССР бригадир комсомольско - молодежной бригады из СУ-14 Владимир Мошков.

Владимир — один из лучших электросварщиков на строительстве нефтепровода. В скором времени ему предстоит монтировать газопровод на Сургутскую ГРЭС.

Рабочим, инженерно-техническим работникам и служащим строительных и монтажных организаций министерства строительства предприятий нефтяной и газовой промышленности, партийным, советским, профсоюзным, комсомольским организациям, всем участникам строительства нефтепровода Самотлор-Альметьевск

Дорогие товарищи!

Центральный Комитет КПСС и Совет Министров СССР горячо поздравляют вас с большой трудовой победой — досрочным окончанием строительства и вводом в действие мощного магистрального нефтепровода Самотлор—Усть-Балык—Курган — Уфа — Альметьевск, не имеющего себе равных в мировой практике.

Сооружение этого важнейшего народнохозяйственного объекта является большим вкладом в выполнение заданий пятилетнего плана, сыграет огромную роль в ускоренном развитии крупнейшего нефтедобывающего района в Западной Сибири. Нефть богатейших месторождений Тюменской области получила широкий выход в Европейскую часть страны — к местам ее наибольшего потребления.

Досрочное завершение строительства нефтепровода стало возможным благодаря развернувшемуся социалистическому соревнованию, трудовому героизму сварщиков, монтажников, экскаваторщиков, изолировщиков, шоферов, всех участников строительства, вызванному решением декабрьского (1972 года) Пленума ЦК КПСС, умелому использованию техники, передовых методов строительства, организаторской и политической работе партийных, советских, профсоюзных и комсомольских организаций Тюменской, Курганской, Челябинской областей, Башкирской и Татарской автономных республик.

В тяжелых природных и климатических условиях, через болота, тайгу и горные перевалы Урала уложено свыше 760 тысяч тонн стальных труб диаметром более одного метра, выполнено около 12 миллионов кубометров земляных работ, построен крупный комплекс насосного, энергетического и вспомогательного хозяйства. В процессе строительства были успешно решены многие сложные технические и организационные проблемы создания сверхмощных трубопроводных систем.

Значительный вклад в сооружение нефтепровода внесли работники нефтяной промышленности, черной металлургии, машиностроения, железнодорожного транспорта, гражданской авиации и речного флота, строители и монтажники Минэнерго, Минмонтажспецстроя СССР, Минтрансстроя.

ЦК КПСС и Совет Министров СССР выражают уверенность, что строители предприятий нефтяной и газовой промышленности и впредь будут настойчиво бороться за успешное выполнение заданий по вводу в действие объектов 1973 года и пятилетки в целом, приложат все свои силы, знания и опыт в практическое осуществление задач, поставленных XXIV съездом КПСС.

ЦЕНТРАЛЬНЫЙ КОМИТЕТ КПСС

СОВЕТ МИНИСТРОВ СССР

Восхищены мужеством строителей

Приветствие ЦК КПСС и Совета Министров СССР глубоко взволновало коллектив нефтяников НГДУ «Нижневартовскнефть» имени В. И. Ленина. Вечером, 28 июня, в день опубликования приветствия, представители производственных подразделений управления, передовики социалистического соревнования собрались на торжественный митинг. Его открыл оператор добычи нефти, заместитель секретаря парткома Н. П. Симвин. Он предоставил слово начальнику управления Р. И. Кузоваткину.

Р. И. Кузоваткин зачитал приветствие Центрального Комитета КПСС и Совета Министров СССР, от имени коллектива рабочих, инженерно-технических работников, коммунистов и комсомольцев нефтегазодобывающего управления горячо поблагодарил партию и правительство за высокую оценку творческого труда строителей.

— Дальнейшая судьба нефтепровода в наших руках, — отметил Р. И. Кузоваткин. — По нему пойдет нефть Самотлора. Только в этом году мы должны закачать в него 15-18 миллионов тонн «черного золота». Для этого нам необходимо выполнить огромный объем работ. В первую очередь освоить новые методы добычи нефти, закончить автоматизацию промысловых объектов.

На митинге выступил инженер производственного отдела по обустройству месторождений П. М. Трахнов. На великой стройке, сказал он, была организована двухсменная работа на потолочной сварке и на изоляции трубы. Это позволило меньшим количеством техники выполнить большую работу.

П. М. Трахнов рассказал о героях-строителях нефтепровода, о бригаде Г. Нигматуллина, которая сварила первый и «красный» стыки, бригадах И. Малахова, Л. Чернова, С. Брагина.

— Нефтяники Самотлора, — говорила на митинге начальник планового отдела А. И. Левкина,—выражают свою радость и восхищение мужеству строителей, монтажников и механизаторов, которые в суровых климатических условиях Западной Сибири, по непроходимым болотам, в лютый мороз сумели построить эту крупнейшую нефтяную магистраль. С окончанием строительства и началом эксплуатации нового нефтепровода появилась возможность еще более быстрыми темпами наращивать добычу нефти на Самотлорском месторождении.

От имени ремонтников управления токарь И. Д. Махнин заверил коллектив нефтяников, что они приложат все свое старание и опыт, чтобы надежно работало эксплуатационное оборудование.

Коллектив нефтегазодобывающего управления принял письмо Центральному Комитету КПСС и Совету Министров СССР, в котором заверил партию и правительство, что в решающем году пятилетки он отправит Родине 38 миллионов тонн нефти. Это на 1,3 миллиона тонн больше плана.

В. КИСЕЛЕВ.

РАБОТАТЬ ЕЩЕ ЛУЧШЕ

Дом культуры «Юбилейный». Сюда на митинг после напряженного дня в рабочих спецовках собрались труженики строительного управления № 44 треста «Мегионгазстрой». Это их руками возведена Нижневартовская головная насосная нефтеперекачивающая станция нефтепровода Самотлор — Усть-Балык — Курган — Уфа — Альметьевск, возведена в небывало короткие сроки — за десять месяцев вместо положенных полутора лет. Немало трудностей преодолели строители, делали иногда невозможное. Крепкая рабочая дружба, широкий размах соревнования помогали им преодолевать любые препятствия, уверенно идти к завершению строительства.

Митинг открыл секретарь парторганизации СУ-44 Иван Васильевич Береговенко. Зачитывается приветственное письмо ЦК КПСС и Совета Министров СССР ко всем участникам строительства нефтепровода.

Начальник первого участка СУ-44 Алексей Иванович Великий сказал:

— Сегодня мы празднуем большую победу — выход самотлорской нефти в Европейскую часть страны. От имени строителей заверяю, что мы будем трудиться еще лучше, еще настойчивее над выполнением взятых обязательств.

Бригадир монтажников Николай Павлович Неждонов говорил о том, что для строителя очень важно видеть результаты своего труда. Приветствие ЦК партии и Совета Министров — это признание заслуг коллектива СУ-44. Поэтому строители приложат все силы, чтобы взять новые рубежи.

О небывалых в мировой практике темпах строительства нефтепровода, о том, что предстоит еще сделать, говорил в своем выступлении секретарь парткома треста В. С. Смирнов.

Затем участники митинга принимают письмо в адрес ЦК КПСС и Совета Министров СССР, в котором они благодарят за высокую оценку их труда, заверяют, что будут еще более настойчивее бороться за выполнение заданий по вводу в действие объектов 1973 года.

В том, что так и будет, убеждает пример сегодняшних дней. Строители СУ-44, работая на возведении второй очереди НПС, уже 27 июня завершили выполнение полугодового задания.

Т. АНАТОЛИЙ.

СОХРАНЯТЬ УДАРНЫЕ ТЕМПЫ

Восемнадцатый километр бетонной дороги на Самотлор. За обочиной, на сухой гриве, поросшей кедрачем и небольшими соснами, разместились площадки стеллажа поворотной сварки, эстакады труб различных диаметров — будущих новых газовых и нефтяных магистралей Самотлора. Сюда с многочисленных объектов прибыли бывшие строители нефтепровода Самотлор — Усть-Балык — Курган — Уфа — Альметьевск на торжественный митинг, посвященный приветствию ЦК КПСС, Совета Министров СССР в их адрес.

«Бывшие строители». Как-то не верится, что все уже позади, все уже принадлежит истории освоения богатейших нефтяных месторождений. Нет тех скоротечных летучек, когда прорабы и бригадиры спорили между собой о качестве сварки и изолировки, о выборе проектной глубины и ширины траншей, электродах, центраторах — обо всем таком, из чего складываются напряженные будни трассовиков.

Выступают главные инженеры СУ-43 и СУ-14 В. И. Лисовский, И. И. Кавитанов, начальник Нижневартовского землеройного участка А. Б. Михеев, изолировщик А. Паньков, сварщик, бывший комсоморг комсомольско-молодежной бригады, которому было доверено наложить «красный» стык, ныне бригадир В. Мошков... Не мудрены их речи, но сколько в них заложено тепла о днях минувших! Как благодарны они Центральному Комитету КПСС, Совету Министров СССР за ту высокую оценку, которая дана им, строителям крупнейшей в мире нефтяной магистрали!

Ф. НИКОЛАЕВ.

ЛИСТОК НАРОДНОГО КОНТРОЛЯ

Выпуск № 6

Новая система выдачи материалов

Декабрьский (1972 г.) Пленум ЦК КПСС подчеркнул, что задача дальнейшего повышения эффективности общественного производства настоятельно требует усилить борьбу с потерями сырья, материалов, топлива, электрической и тепловой энергии, с любыми проявлениями бесхозяйственности и расточительства. Сейчас по всей стране органы народного контроля проводят массовую проверку по использованию материальных ресурсов.

Определенная работа в этом направлении проводится и в нашем молодом строительном управлении № 26 треста «Нижневартовскжилстрой». Руководители, работники бухгалтерии — государственные контролеры — и народные активисты ведут борьбу за бережное отношение к государственному добру, за экономию строительных материалов.

Недавно в управлении введена новая система выдачи стройматериалов, оборудования и инструмента. Раньше начальники участков все необходимое для отделки объекта получали когда хотели и сколько желали. Нередко на стройке создавался преднамеренный запас материалов, которые впоследствии приходили в негодность. Иногда привозили на объект цементный раствор или другой материал, когда нужды в нем в данное время не было. Начальник же участка, ввиду его занятости, не всегда мог вести точный учет расхода материалов, его использование.

Сейчас все по-иному. На центральный склад и в отдел снабжения поступают от начальников участков заявки на материалы только на неделю. Расход их составляется строго по нормативу. Больше положенного не отпускают ни со склада, ни из УПТК. Поэтому мастера, бригадиры, рабочие стали бережливее относиться к материалам. Они знают: если где-то на объекте оставили бочку краски, то вторую им не привезут, как бывало раньше.

Раньше рабочие очень часто меняли свои инструменты, не дожидаясь их срока окончания службы, и управление несло от этого немалые убытки.

Сейчас выдача и замена инструмента производится строго через определенный срок. Отвечают за это заведующий складом и бригадир. На вышедший из строя инструмент составляется акт, который подписывается главным бухгалтером. Сейчас расход инструмента намного уменьшился.

Нам бы хотелось знать, какие меры принимают другие строительные управления в организации бережного отношения к материальным ценностям.

К. СИДОРОВА.

ЦЕНТРАЛЬНАЯ ГРУППА ДЕЙСТВУЕТ

«ОДОБРИТЬ РАБОТУ ЦЕНТРАЛЬНОЙ ГРУППЫ НАРОДНОГО КОНТРОЛЯ НГДУ «НИЖНЕВАРТОВСКНЕФТЬ» (Из постановления городского комитета народного контроля).

В нефтегазодобывающем управлении «Нижневартовскнефть» при парткоме для оперативного руководства группами и постами народного контроля создана центральная группа в составе десяти человек. Возглавляет ее начальник геологического отдела управления Р. Н. Мухамедзянов — заместитель секретаря партийного комитета. Во всех цехах и на участках образованы группы и посты. В их составе 68 передовых рабочих и инженерно-технических работников. Все они поставлены на важнейшие участки производства, что обеспечивает повсеместный действенный контроль. Группы и посты возглавляют заместители секретарей цеховых партийных организаций.

Работа осуществляется по ежеквартальному плану, составленному совместно с профсоюзным и комсомольским комитетами и утвержденному парткомом. В центре внимания деятельности народных контролеров — выполнение планов и заданий, выявление и использование резервов производства и усиления режима экономии, укрепление трудовой дисциплины, сохранность социалистической собственности.

По этим вопросам в 1972 и текущем году совместно с профсоюзной организацией и «Комсомольским прожектором» проведено 60 проверок и рейдов, в которых приняло участие более двухсот человек. По итогам проверок составляются акты, докладные. Центральная группа, как правило, обсуждает результаты проверок и рейдов, заслушивает объяснения должностных лиц, по вине которых допущены недостатки, принимает меры по их устранению, вносит свои рекомендации и предложения на рассмотрение партийной организации и администрации. С результатами проверок обязательно знакомятся секретари цеховых парторганизаций и начальники цехов, участков, отделов.

Контролеры центральной группы провели 18 проверок, выпустили четыре фотовитрины «По следам бесхозяйственности». Неоднократно проверяли хранение материальных ценностей, использование оборудования и механизмов, организацию труда в отделах и службах. Большое внимание уделяли вопросам сокращения потерь нефти.

Администрация управления по итогам проверок сохранности социалистической собственности, использования трудовых ресурсов и сокращения потерь нефти, рабочего времени издала приказы, где определены меры по устранению вскрытых недостатков. В результате в управлении значительно улучшилась организация труда, укрепилась дисциплина, наведен порядок в хранении оборудования и материалов...

Большая работа проведена народными контролерами в области внедрения новой техники и технологии. Сейчас в НГДУ работают семнадцать установок «Спутник». К системе «ПАТ-Нефтяник» подключено девять замерных установок. Смонтировано одиннадцать блочных кустовых насосных станций и одна ДНС.

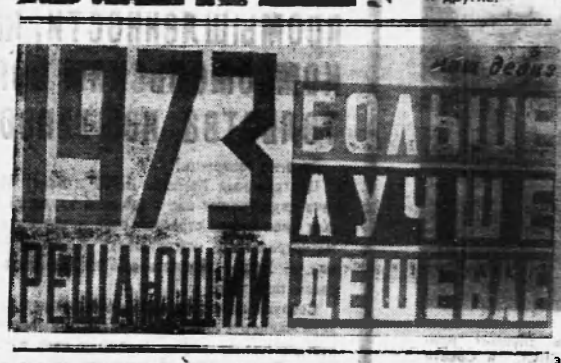

Центральная группа оказывает практическую помощь цеховым группам и постам, в частности в составлении планов работы, оформлении материалов проверок и рекомендаций. Несколько раз проводились семинары председателей групп и постов, заслушивались их отчеты, в том числе и на партийных собраниях.

За активное участие в общественной работе народные контролеры Гавриков, Кононенко, Соловьева, Лазарев, Суздальцев, Платонов и другие награждены Почетными грамотами и ценными подарками от имени администрации, парткома и группового комитета управления.

Осуществление систематического контроля в НГДУ «Нижневартовскнефть» способствует успешному выполнению планов, улучшению экономических показателей. Так, например, при активном участии народных контролеров в 1972 году управлением получено 2,1 миллиона рублей прибыли, производительность труда по сравнению с предыдущим годом возросла на 18,4 процента. В этом году коллектив управления отправил Родине уже 400 тысяч тонн нефти сверх плана, перевыполнил задание по снижению себестоимости продукции, соблюдению режима экономии.

В. КИСЕЛЕВ.

ИДЕТ массовая проверка

В конце мая по нефтегазодобывающему управлению «Мегионнефть» был издан приказ о проведении массовой проверки хранения и использования материальных ресурсов. С 15 мая по 15 июня был объявлен месячник по наведению образцового порядка в складировании и хранении материалов, оборудования и инструмента во всех цехах и производственных подразделениях управления.

Всю эту работу возглавляет центральная комиссия в составе девяти человек. Председатель—главный инженер Б. К. Золин. В ее составе начальник производственного отдела С. Я. Коновалов, представитель от народного контроля М. Ш. Хайруллин, член группового комитета профсоюза З. К. Гузина и другие.

Смотровые комиссии созданы в каждом цехе и производственном подразделении.

Основная задача их — устранить недостатки в хранении и использовании материальных ресурсов, выявлять резервы экономии, следить за тем, как руководители хозяйств выполняют мероприятия по снижению потерь нефти.

Недавно центральная комиссия с представителем от Главтюменьнефтегаза провела выборочную проверку хранения материальных ресурсов в цехах, на участках и предприятиях системы НГДУ «Мегионнефть». Были выявлены недостатки в складировании нового оборудования. Так, на территории базы строительно-ремонтного управления оборудование лежит прямо на земле, без подставок, на базе энергоцеха — под открытым небом. Вокруг территории базы горюче-смазочных материалов собранный зимой металлолом не убран. Захламлены территории кустовой насосной станции № 1 и групповой установки № 4.

Сейчас в центральную комиссию от цеховых поступают акты проверок. Они будут обобщены и по ним мы примем конкретные меры.

Н. ПОНОМАРЦЕВ,
председатель центральной группы народного контроля.

Под огонь критики

В план работы наших групп в основном включены вопросы, касающиеся экономии материальных ценностей. Народные контролеры систематически проводят рейды по причалам и складам, под их наблюдением — строящиеся объекты. И тот, кто не бережет народное добро, попадает под огонь их критики.

Непосредственно на рабочих участках оборудованы стенды народного контроля. На них систематически вывешиваются фотографии, наглядно указывающие бесхозяйственность, которую еще допускают отдельные товарищи в складировании и хранении строительных материалов.

Итоги рейдов обсуждаются на заседаниях групп, нередко с партийной и профсоюзной организациями, принимаются совместные решения. На заседания приглашаются хозяйственные руководители, лица, ответственные за материальные ценности.

Труд контролеров все более способствует воспитанию у людей чувства бережливости, ответственности за порученное дело, чувство хозяина своего предприятия. Вот почему в этом году намного улучшился порядок в хранении материалов, в складировании их на причалах.

Все это, в конечном итоге, заметно влияет на экономику предприятия, производительность труда, качество выполняемых работ.

На основании постановления Комитета народного контроля СССР о массовой проверке использования материальных ресурсов в народном хозяйстве наша центральная группа проверила расход электроэнергии на промышленной базе треста. Готовятся проверки по использованию других материальных ресурсов.

Большие задачи стоят перед нашими дозорными. Их решение требует активной работы. И от того, как народные контролеры будут выступать против бесхозяйственности, нарушителей государственной дисциплины, зависит выполнение производственного плана решающего года пятилетки.

Г. АЛАБИНА,
председатель центральной группы народного контроля треста «Нижневартовскнефтестрой».

НА СТРОЙКЕ—ПОРЯДОК

В строительных организациях идет сейчас массовая проверка использования материальных ресурсов. В поход за экономию и бережливость подключаются все новые отряды. Руководители, рабочие берут на учет расход стройматериалов, проверяют хранение, качество продукции...

Я — шофер самосвала автобазы № 5. Развожу бетонный раствор по строительным объектам. С удовольствием везу раствор в хозрасчетную бригаду Петра Степанова. Я знаю, что здесь каждый килограмм его уйдет в дело.

Коллектив участка СУ-29 треста «Нижневартовскжилстрой», в том числе и бригада П. Степанова, строит школу в первом микрорайоне города. На строительной площадке всюду порядок. Здесь не увидишь разбросанного кирпича, даже битого.

Для раствора начальник участка В. П. Рогозин приказал сделать большую ванну. В нее ставятся обычные емкости. Я, выливая из кузова раствор, не беспокоюсь, что он может попасть на землю. Из переполненных емкостей он стекает в ванну. Оттуда его можно в любое время взять.

Здесь все рабочие бережно относятся к строительным материалам. Хотелось, чтобы подобное было и в других строительных организациях.

В. СМИРНОВ,
рабкор.

По родной стране

Нижневартовск сегодня

Нижневартовск. Еще пару лет назад Нижневартовск вообще даже не обозначен. В том месте, где река Вах впадает в Обь, зеленый цвет густо заштрихован черными пунктирными линиями — условный знак: болот. Здесь и озера Самотлор, в мае шестьдесят пятого дала первую нефть разведочная скважина № Р-141, пробуренная бригадой мастера Г. Норкина. Дебит составлял 200 тонн в сутки. Скважина № 1, пробуренная в июне, дала дебит в три тысячи тонн! Так началась слава Самотлора, который сегодня входит в десятку крупнейших месторождений мира. С освоением этого месторождения прямо связано и появление колонии нефтяников Сибири — городского поселка Нижневартовска, который в марте прошлого года Указом Президиума Верховного Совета РСФСР преобразован в город окружного подчинения.

За пятилетку прирост добычи нефти составит здесь 70 миллионов тонн — половину всего прироста по стране. Только в нынешнем, решающем году пятилетки нижневартовцы увеличат добычу на 18 миллионов тонн, и всего двух стране 45 миллионов тонн нефти. Масштабы истинно сибирские. Но Нижневартовск берет начало крупнейшая в мире нефтяная магистраль Самотлор — Альметьевск, по которой сибирская нефть через систему трубопроводов «Дружба» дойдет до берегов Одры.

В Нижневартовск народ приехал опытный — лучшие нефтяники Азербайджана, Татарии и Башкирии, строители со всех концов страны. Все понимают, какую важность представляет сегодня сибирская нефть.

Я побывал в бригаде, руководимой Владимиром Громовым. Он приехал в Нижневартовск в феврале прошлого года. С ним из Куйбышева прибыли 30 человек добровольцев. Не теряя времени на раскачку, взялись за работу. Первая скважина была пробурена за 53 суток, вторая — за 45, третья — за 40. Сейчас бригада Громова бурит 24-ю скважину. Ее проходка — 32 тысячи метров. Вот и называй их новичками!

Рекорды сибиряков не случайны. Этот суровый край стал настоящей лабораторией передового опыта. Здесь впервые были применены новейшие методы бурения и добычи нефти, прогрессивные формы организации работ. Именно за это в прошлом году большая группа тюменских нефтяников была удостоена Государственной премии.

Благодаря трудовому героизму буровиков на Самотлорском месторождении удалось довести среднюю проходку скважин на бригаду до 45 тысяч метров в год. Этот показатель в среднем по стране равен 13 тысячам. Абсолютный рекорд принадлежит пока бригаде Героев Социалистического Труда А. Шакшина — 72 тысячи метров. Я говорю «пока», потому что в социалистическом соревновании с ней успешно соперничает бригада Героя Социалистического Труда, инициатора Всесоюзного соревнования буровиков, намечен рубеж в 75 тысяч метров! Неплохо трудятся и другие буровики.

За последние два года население города выросло вдвое и еще вдвое вырастет к концу пятилетки. Естественно, что при таких темпах на первый план выдвигается проблема жилья. Практически на голом месте, а если еще точнее, на болоте поднялись многоэтажные дома — 46 за последние несколько лет. И тем не менее темпы жилищного строительства ниже, чем предусмотрено планом, в основном из-за перебоев в снабжении.

Из кабинета первого секретаря горкома партии Героя Социалистического Труда В. Балихова открывается картина стройки.

— Видите вот тот дом? — спрашивает Василий Васильевич.—Его уже заселили. Строили в прошлом году. Сначала за четыре месяца поднялн три этажа, а потом ровно полгода ждали стройматериалы. А сейчас взгляните на это пятиэтажное здание. К отделочным работам не приступали. Уже два месяца стоит в таком виде. Минувшей зимой самое время было упущено, потому что в срок не завезли детали домов, стройматериалы. Все надежды на нынешнюю навигацию. А ведь Обь открыта для судоходства всего три четыре месяца в году.

Город — это не только жилые дома. Так или иначе, но с жильем сравнительно благополучно. Зато в остальном труднее.

Строительство предусмотренных соответствующими решениями гостиницы, кинотеатра, Дворца культуры, спорткомплекса. За это нижневартовцы должны «благодарить» Министерство нефтяной промышленности. В долгу перед жителями северного города и два других министерства пищевой и мясо-молочной промышленности. Они срывают планы строительства таких важных объектов, как хлебозавод, мясоперерабатывающий и молочный заводы, холодильник, пивоваренный завод.

Гордость Нижневартовска — его дороги. Здесь так говорят: «Дорога — всему голова». Улицы в городе не асфальтируют, а укладывают бетонными плитами. До Самотлора, к буровым, мы доехали от горсовета за 40 минут. Это же расстояние всего четыре года назад первопроходцы покоряли за... 18 суток. Болота, ничего не поделаешь. Поэтому, как ни дороги «бетонки», они все же намного выгодней бездорожья.

Все дороги в Нижневартовске прокладывает СУ-909 Главдорстроя. Это — передовое управление, постоянно перевыполняющее государственные задания. Однако начальник управления Ю. Шерметьев далек от праздничного настроения.

— План-то мы перевыполняем, — говорит он, — но нефтяникам от этого не легче. Дорог не хватает. Мы должны обгонять нефтяников минимум на год, мы же на год отстаем от них. Сначала они своими скважинами добираются до месторождений, потом уже мы прокладываем туда дороги. А должно быть наоборот.

Борьба за большую сибирскую нефть продолжается.

В. КАДЖАЯ.
[Соб. корр.]

Нижневартовск.

На снимке: бригадир бригады Героя Социалистического Труда А. Шакшина В. ГРОМОВ; на снимке: улицы Нижневартовска. (Фотохроника ТАСС).





НЕФТЕКАМСК — город нефтяников, энергетиков и строителей, возникший всего десять лет назад, считается одним из лучших по благоустройству и озеленению не только в Башкирии, но и в Российской Федерации. Его успехи отмечены премией Совета Министров РСФСР и ВЦСПС.

НА СНИМКЕ: проспект имени Ленина в Нефтекамске.
Фото Б. Климницера.
[Фотохроника ТАСС]

◆◆

АЗЕРБАЙДЖАНСКАЯ ССР. Сабунчинское профтехучилище имени 50-летия ВЛКСМ — одно из старейших в республике.

В нем обучается более тысячи юношей и девушек, будущих операторов по добыче нефти и газа, слесарей и токарей, электрогазосварщиков, электромонтеров. Это молодежь не только из городов и сел Азербайджана, но и из Грузии и Армении, с Украины, из Российской Федерации.

В огромном здании профтехучилища созданы все условия для плодотворных занятий. Просторные кабинеты, лекционные залы, мастерские обеспечены самым современным оборудованием. К услугам библиотека, читальня, клуб.

В нынешнем году число профтехучилищ в республике достигает 113. Это на 37 больше, чем было их в начале девятой пятилетки.

НА СНИМКЕ: занятие в кабинете бурения и эксплуатации скважин.

Фото Н. Игнатьева.
[Фотохроника ТАСС]

СТРОГО СОБЛЮДАЙТЕ ЗАКОНЫ

Исправительные работы без лишения свободы — один из видов наказаний за преступление. Они назначаются судом сроком до одного года с удержанием из заработка осужденного до 20 процентов в доход государства.

Исходя из гуманных целей, советское законодательство предусматривает в ряде случаев и досрочное освобождение, если осужденный доказал свое исправление примерным поведением и честным трудом. Например, работник автотранспортной конторы А. И. Ефремов был осужден Нижневартовским народным судом сроком на двенадцать месяцев. Отбывая наказание, Ефремов осознал свои проступок, добросовестно трудился, стал примерным в поведении. Руководство ИТК и местный комитет обратились в инспекцию исправительных работ о досрочном его освобождении. Решением суда их просьба была удовлетворена.

За злостное уклонение от отбывания наказания суд может заменить оставшийся срок исправительных работ на лишение свободы. Так, работнице орса № 3 А. Н. Мингазова, осужденная тоже на двенадцать месяцев, систематически уклонялась от отбывания наказания. Инспекция неоднократно предупреждала ее об этом, но выводов для себя она так и не сделала. Городской суд вынужден был заменить Мингазовой неотбытый срок (8 месяцев и 26 дней) лишением свободы.

Осужденные к исправительным работам отбывают наказание по месту работы. На коллективы данных предприятий и организаций возлагается большая ответственность за перевоспитание осужденного. Администрация и общественные организации должны добиваться, чтобы он строжайше соблюдал социалистическую законность, уставные нормы, принимал активное участие в общественной жизни, повышал свою политическую сознательность, общеобразовательный и культурный уровень.

Борьба с преступностью осуществляется не только органами внутренних дел. В воспитании человека в духе коммунистической сознательности должны принимать участие и общественные организации.

Г. ЛАМЕНИН,
начальник инспекции исправительных работ.

ПО СЛЕДАМ ...ГИНАЛ

„Пре...

Так наз... газете № ... администр... за то, что ... переработы...

Как отм... товского ... тензии в сто... дирекцией ПТО на нынешний этого года нет. За помощью нужно обратиться к речному эксплуатационному участку нефтяников, который располагает десятью плавкранами.

Кроме того, в организации работы на приемке газоперерабатывающего завода имеются существенные недостатки, в частности, стропальщики работают только в две смены, а надо в три, как, к примеру, работают их соседи на причалах УПТК треста «Нижневартовскжилстрой», СУ-909 и другие организации.

Оборудование поступает

В одном из номеров нашей газеты была опубликована статья «Монтажники» торопятся, в которой автор отмечал недостатки в поставке оборудования для строящегося газоперерабатывающего завода.

На это выступление заместитель директора по комплектации А. Мигайлюк сообщает: вопрос комплектации и поставки оборудования был рассмотрен первым заместителем министра нефтяной промышленности СССР Н. А. Мальцевым, принято решение: закончить комплектацию объектов завода в третьем квартале этого года, подписан график поставки оборудования всеми главками, сооружающими завод.

В июне уже получено, очень много оборудования для товарного парка и масло-абсорбционной установки.

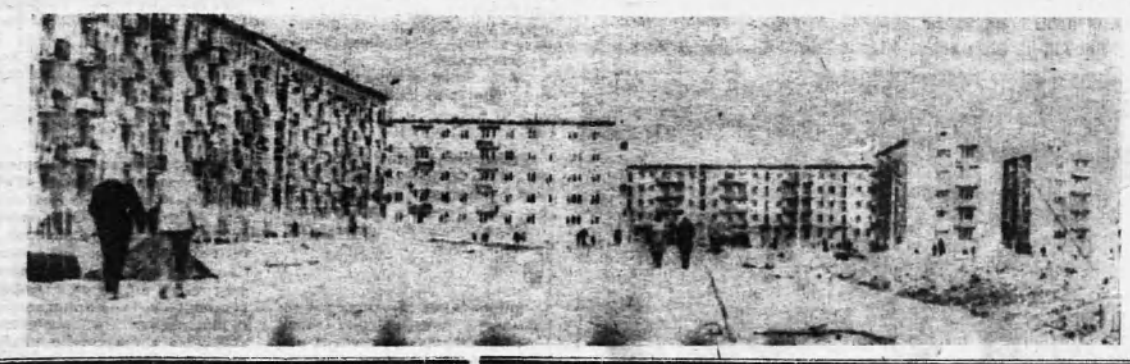



НЕ ИГРАЙТЕ С ОГНЕМ!

Нет такого человека, сердце которого не дрогнуло бы при виде пожарной машины, мчащейся с сигнальными огнями и пронзительным ревом сирены. Где-то случилась беда, огонь угрожает людям, материальным ценностям.

Жаркая погода и сильные ветры — самые благоприятные условия для пожаров.

В последнее время они особенно зачастили. Только в июне было около сорока случаев загорания жилых домов, производственных установок и помещений, лесных массивов. И все это происходит не без прямого участия человека, того самого человека, который с тревогой смотрит на мчащиеся красные машины.

Вот примеры.

В старой части города строился жилой двенадцатиквартирный дом. Бригада «халтурщиков» без согласования с пожарной охраной сваривала систему отопления. Возник пожар. Виновные привлекаются к уголовной ответственности.

На центральном товарном парке производили отсыпку дороги около резервуаров. Руководители ЦТП допустили в загазованную среду автомобили без искрогасителей на выхлопных трубах. В результате загорелся резервуар, и только чудом удалось спасти парк.

Жители Нижневартовска и Мегиона задыхаются от дыма, который густой пеленой покрывает дома, особенно ночью. Знайте: в этом повинны те, кто работает на нефтепромыслах и кто проводит свой досуг в лесу. И вот итог: на сегодняшний день огонь пре-



вратил в пепел не только лесные массивы, но и промышленные строения, создал явную угрозу объектам нефтедобычи.

Рабочие базы управления буровых работ № 1 развели костер, а после работы не загасили его, со спокойной совестью ушли домой. Огонь распространился по торфу на лес, постройки базы, уничтожив все на своем пути. Так халатность руководителей УБР и рабочих привела к большой беде.

На кусте № 64 буровики при освоении скважин допустили возникновение пожара. Прибывшие вахты самоотверженно сражались с огнем и отстояли куст.

Жертвой огня едва не стали жилой поселок СУ-909, лагерь отдыха специализированной автотранспортной конторы, кусты № 134 и № 137.

Сейчас на тушении лесных пожаров работают сотни рабочих, десятки тракторов, вертолеты, снятые с основных участков. Государство несет колоссальные убытки, Родина не дополучила тысячи тонн нефти, и все это в результате пренебрежительного отношения к правилам пожарной безопасности.

Нет сомнения, что пожары будут ликвидированы. Однако необходимо принять срочные меры по предупреждению их.

Руководители предприятий, организаций и учреждений обязательно должны провести разъяснительную работу в своих коллективах. Особое внимание следует обратить на порядок проведения огнеопасных работ, на ответственность за разведение костров в населенных пунктах и в лесу. При организации коллективных вылазок в места отдыха предупреждать людей о недопустимости применения огня в лесу.

Всем жителям района нужно помнить, что разведенный костер грозит бедой. Не разводите огня где попало и строго запрещайте это детям. Начальники орса и директоры магазинов должны запретить сжигание тары и упаковочных материалов в населенных пунктах.

Выполнив все эти мероприятия, мы сумеем предотвратить возникновение пожаров.

Г. КАЛИНКИН,
заместитель начальника отряда пожарной охрены.

Если не работает холодильник...

В начале этого года в нашем городе открылся филиал по ремонту бытовой техники. Он находится по улице Таежной, 22. Филиал «Рембыттехника» производит гарантийный и платный ремонт холодильников, стиральных и швейных машин, электробритв, часов и других сложных приборов.

Первых своих посетителей мы встретили в феврале. Многие из них после покупки неисправных холодильников и другой бытовой техники написали заявление на имя директора магазина «Маяк», который в основном занимается продажей этих товаров. Подав заявления, люди терпеливо ждали положительного решения.

У некоторых же терпения не хватило, и они стали искать лиц, разбирающихся в электрооборудовании. В городе таких «специалистов» оказалось очень много, а самыми известными стали Даммер, работник рыбкоопа, и Ломухин, работник «Союзнефтеавтоматики». Они снимали у холодильников агрегаты и многим владельцам до сих пор не возвратили их. Эти мастера-самозванцы в течение прошлого года изувечили несколько десятков холодильников.

Иногда из-за неумения пользования холодильником их владельцы делают царапины на морозильной камере, вследствии чего выпускается из системы газ фреон. Этот дефект устраняется только в заводских условиях, и поэтому ни в коем случае нельзя доверять ремонт халтурщикам.

Нельзя доверять им и заправку фреоном, ибо эту операцию необходимо производить в специально оборудованном цехе с последующей проверкой на герметичность.

Грамотно произвести ремонт и проинструктировать вас по правилам эксплуатации сложной бытовой техники сумеет только мастер «Рембыттехники». Обращайтесь за услугами в наш филиал!

П. ЛЕОНОВ,
начальник филиала «Рембыттехника».

КРУГОМ ПЫЛЬ...

Наш адрес — улица Таежная. Нет нам покоя от проезжающих автомашин, которые поднимают тучи пыли. У водителей нет пропусков. Они пользуются бесконтрольностью со стороны ГАИ и постоянно заезжают в магазин «Север».

А что жителям? Ни белье постирать, ни комнату проветрить, ни отдохнуть дома после работы.

При такой сильной технике даже неудобно писать о том, что улицы поливаются водой редко, и то не все. Следовало бы обратить на это внимание.

Р. ТИМИРШИН,
житель города.

Редактор В. КОРЧЕМКИН.

Каким будет июль?

Июнь многих удивил жарой. После небольшого понижения температуры воздуха 14 и 15 числа на юге области вновь установилась жаркая, преимущественно сухая погода. По области местами отмечались ливневые дожди, очень неравномерные по количеству. В оставшиеся дни июня характер погоды изменился: понизилась температура воздуха, выпали ливневые дожди, местами прошли грозы.

А чем порадует июль? По прогнозу гидрометцентра СССР в июле ожидается умеренно теплая погода. Днем будет преобладать температура воздуха 20—25, ночью — около 15 градусов. Заметное похолодание ожидается в конце второй, начале третьей декад и в конце месяца. В эти дни температура понизится ночью до 5—10 градусов, днем до 16 — 21.

В первой декаде ожидаются частые дожди, в начале и в конце второй и третьей декад местами ливневые дожди с грозами. В остальное время будет преобладать малооблачная погода. Самая теплая погода с температурой 20—25 градусов предполагается во второй декаде.

А. ЕЖОВА,
инженер-синоптик Тюменской гидрометеорологической обсерватории.

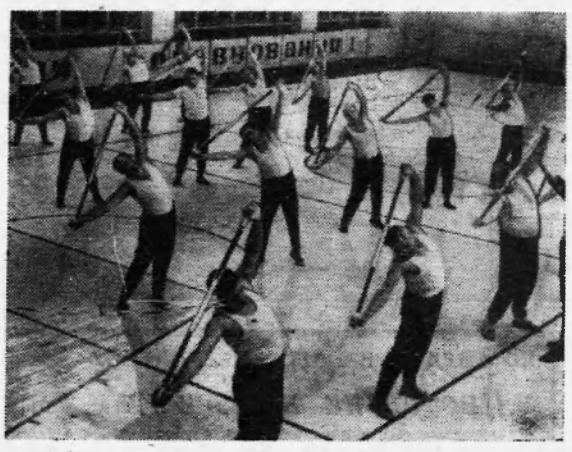

Спортивный клуб «Чайка» Горьковского автомобильного завода один из лучших в стране. В нем занимаются 38 тысяч физкультурников. Сейчас коллектив насчитывает 155 мастеров спорта, 1700 кандидатов в мастера спорта и перворазрядников.

В «Чайке» получили путевку в большой спорт заслуженные мастера спорта СССР, олимпийские чемпионы лыжница Алевтина Олюнина, прославленный страж ворот сборной хоккейной дружины СССР Виктор Коноваленко, велосипедист Александр Кулибин.

В спортклубе автогиганта на Волге занимаются такими видами спорта, как тяжелая атлетика, велоспорт, волейбол, легкая атлетика, баскетбол, лыжи, хоккей с шайбой, гандбол, коньки, автоспорт, настольный теннис, шахматы и многими другими. Постоянно действуют группы здоровья.

Воспитанники спортклуба — постоянные участники городских, областных соревнований, спартакиад народов СССР, первенств страны, мира, Европы и Олимпийских игр.

НА СНИМКЕ: занятия группы здоровья в Доме спорта.

Фото И. Соборовера (Фотохроника ТАСС)

Приглашают на работу:

СМУ НГДУ «Нижневартовскнефть» им. В. И. Ленина на постоянную работу СРОЧНО — **инженера** по снабжению, **трактористов, слесарей-ремонтников, электрика-силовика, аккумуляторщика.**

Обращаться в отдел кадров с 9.00 до 18.00 ежедневно.

Вышкомонтажная контора № 1 — квалифицированного **нормировщика,** знакомого со сметным делом и **машинистку.**

Обращаться по адресу: 2-й участок, ВМК-1.

Автобаза № 95—**слесарей** по ремонту автомобилей, **газоэлектросварщика, слесаря-испытателя** по ремонту двигателей, **кузнецов, аккумуляторщика, слесаря-жестянщика.**

Принятые обеспечиваются общежитием. Желающие будут зачислены на курсы шоферов третьего класса при автобазе.

Обращаться по адресу: 2 участок (остановка автобуса СУ-909), автобаза № 95, отдел кадров.

ЖКК НГДУ «Мегионнефть» — **комендантов** общежитий, **уборщиц, плотников.**

Нижневартовский КБО на постоянную работу — **швей** по пошиву верхней одежды, **швеи** по пошиву легкого платья, **главного механика, нормировщика** (временно) **сторожей, моториста, грузчиков, мастера** по пошиву и ремонту обуви.

Обращаться в отдел кадров Дома быта с 9.00 до 18.00 часов.

Строительно-монтажное управление № 11 СРОЧНО — **плотников** 3-4 разряда, **штукатуров-маляров** 3-4 разряда, **мастеров** по отделочным работам.

Обращаться по адресу: ул. Чапаева, 9а, СМУ № 11, отдел кадров.

Нижневартовское монтажное управление треста «Снбнефтехиммонтаж» на постоянную работу СРОЧНО — **инженеров-сметчиков, инженеров и техников** на должность участковых механиков, **машинистов** сварочных агрегатов, **дефектоскопистов** рентгено-гаммаграфирования и **инженера-сварщика** в сварочную лабораторию.

В старой части Вартовска **открыта «Фотография».** Подготавливает репродукции наглядной агитации.

Обращаться в отдел кадров Дома быта с 9-00 до 18-00 часов.

9-10 июля 1973 года в помещении Дома Советов в комнате № 16 **будет работать бригада протезистов** по приему заказов, примерке и выдаче протезно-ортопедических изделий и ортопедической обуви.

ГОРСОБЕС.

Меняю трехкомнатную **квартиру** в г. Нижневартовске на двух или трехкомнатную в любом городе Украины.

Обращаться по адресу: ул. Чапаева, 13, кв. 9 после 18 часов вечера.

НАШ АДРЕС: 626444
г. Нижневартовск, Дом Советов

ТЕЛЕФОНЫ: редактора — 0-98, зам. редакторе — 0-85, промышленного отдела — 0-85 (2 зв.), ответственного секретаря и отдела писем — 0-87, типографии — 0-87 (2 зв.).

ГАЗЕТА ВЫХОДИТ ПО ВТОРНИКАМ, ЧЕТВЕРГАМ И СУББОТАМ

Нижневартовская типография управления издательств, полиграфии и книжной торговли Тюменского облисполкома

Тираж 8108

КОЛИЧЕСТВО КАДРОВ:

329

Заглавие

«Ленинское знамя»

Подзаголовочные данные, учредитель

Орган Нижневартовского горкома КПСС и городского Совета депутатов трудящихся Тюменской области.

Страна и место издания

Россия, г. Нижневартовск

Период издания

1973 г., июль-декабрь

Периодичность **3 раза в неделю**

Приложения

Примечания

ISSN

Изменения в заглавии с указанием дат

Место хранения оригинала

МУ "Библиотечно-информационная система"

Заглавие

«Ленинское знамя»

Хронологический охват материалов на рулоне

1973, № 79-156

Приложения

Отсутствуют след. №№ (стр.)

Оригинал плохо читается (№№ газет и стр.)

№ 116 (с.2-3)

Неправильный переплет (№№ газет и стр.)

Рулон № 2

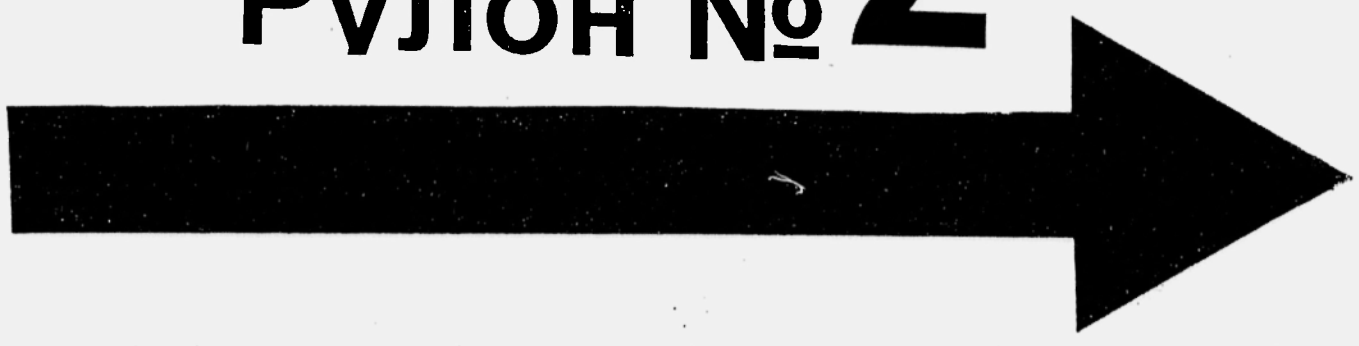

ИЮЛЬ

XIII 85 N79-156/78

Пролетарии всех стран, соединяйтесь!

ЛЕНИНСКОЕ ЗНАМЯ

ОРГАН НИЖНЕВАРТОВСКОГО ГОРКОМА КПСС И ГОРОДСКОГО СОВЕТА ДЕПУТАТОВ ТРУДЯЩИХСЯ ТЮМЕНСКОЙ ОБЛАСТИ

Издается с 4 сентября 1941 года ✦ № 79 (3217) ✦ ВТОРНИК, 3 июля 1973 г. ✦ Цена 2 коп.

«КАКОЙ БЫ ПОСТ НИ ЗАНИМАЛ НАШ СОВЕТСКИЙ ДЕПУТАТ, ОН СЧИТАЕТ СВОИМ ДОЛГОМ ВО ВСЕХ СВОИХ ДЕЙСТВИЯХ РУКОВОДСТВОВАТЬСЯ ПОЛИТИКОЙ ПАРТИИ, БОРОТЬСЯ ЗА ПРЕТВОРЕНИЕ В ЖИЗНЬ ЕЕ ПРОГРАММЫ, ТВЕРДО СТОЯТЬ НА ЕЕ ПОЗИЦИЯХ. ОН ХОРОШО СОЗНАЕТ, ЧТО ИМЕННО НА ЭТО В ПЕРВУЮ ОЧЕРЕДЬ ВЫДАЮТ ЕМУ МАНДАТ ИЗБИРАТЕЛИ, КОГДА ГОЛОСУЮТ ЗА ЕГО КАНДИДАТУРУ».

Л. И. БРЕЖНЕВ.

ДЕПУТАТ СОВЕТА

Более четырехсот депутатов в областной, окружной, городской, поселковый и сельские Советы избрали наши жители города и района в только что минувшие выборы. А всего по стране их избрано более двух миллионов. Сегодня в их руках сосредоточены вся полнота государственной власти, развитие экономики, культуры, социальных отношений.

Советский депутат — это посланец народа в органы власти, выразитель его интересов. От него требуется оперативная работа на избирательном округе, выявление интересов и нужд населения. Депутат должен быть не пассивным регистратором предложений и просьб избирателей, а активным организатором масс по осуществлению предложений. Деятельность депутата по претворению в жизнь наказов избирателей является одной из форм участия трудящихся в государственном управлении.

Постоянно держат связь с населением депутаты городского Совета А. Н. Магарамов, О. В. Пуртова, А. Н. Яшина, Е. Д. Поткин, А. С. Каткалев и многие другие наши избранники. Они активно участвуют в претворении в жизнь решений Совета и его органов, изучают общественное мнение, сообщают Совету о нуждах и потребностях населения, вносят дельные предложения.

Многие наши депутаты, включив в планы мероприятий Советов наказы избирателей, настойчиво добивались их выполнения. Благодаря деятельной работе депутатов Мегионского поселкового Совета закончено строительство бетонной дороги Нижневартовск — Мегион. Сейчас по ней открыто регулярное движение пассажирских автобусов.

Депутаты Нижневартовского городского Совета многого добились в улучшении благоустройства города. Избиратели национального поселка Корлики просили своих представителей сельского Совета позаботиться о детях рыбаков и охотников. В феврале здесь открыт новый детский садик. К началу учебного года будет готова школа-интернат на 192 места.

Благодаря инициативе депутатов Ларьякского сельского Совета построено новое здание исполкома, с помощью шефов управления буровых работ № 2 и треста «Нижневартовскнефтестрой» заканчивается строительство детсада на пятьдесят мест.

Депутат наделен широкими правами. Он вправе осуществлять контроль за рассмотрением писем, заявлений и жалоб трудящихся в государственных органах, на предприятиях и в учреждениях, расположенных на территории местного Совета. Он обязан также стоять на страже советских законов, активно участвовать в борьбе с правонарушителями.

Большой школой государственной деятельности депутатов является их работа в постоянных комиссиях. Многие члены комиссий активно участвуют в подготовке и рассмотрении вопросов на сессиях Советов и заседаниях исполкомов. Они вносят предложения по улучшению деятельности органов управления, промышленных предприятий, социально-культурных учреждений. Осуществляют контроль за претворением в жизнь законов и решений Советов, вышестоящих партийных и государственных органов.

Избранник народа сочетает выполнение своих депутатских функций с основной работой на производстве. Как представитель государственной власти и член коллектива он обязан подавать пример исполнения советских законов, соблюдения трудовой дисциплины и правил социалистического общежития.

Депутатами наших местных Советов избраны самые лучшие, уважаемые люди рабочих коллективов. Среди них есть Герои Социалистического Труда, лауреаты Государственной премии, кавалеры орденов Ленина, Октябрьской Революции, Трудового Красного Знамени, «Знак Почета». Многие награждены медалями Советского Союза. Им оказана высокая честь. Чтобы оправдать ее, депутаты должны всегда служить примером и образцом честности, внимательно относиться к нуждам и запросам трудящихся, не жалеть сил и времени для улучшения благосостояния народа.

Они в первую очередь ответственны за то, чтобы советские органы твердо стояли на страже интересов трудящихся, укрепляли связи с массами. От депутатов нынешнего созыва требуется большая, творческая работа по выполнению наказов избирателей. Многие из них насущны, необходимы для дальнейшего улучшения благосостояния людей. Это строительство больниц, поликлиник, школ, детских садов. Отдавая свои голоса за нерушимый блок коммунистов и беспартийных, избиратели были уверены, что депутаты исполнят свой долг с чувством высокой ответственности.

Больше воды — больше нефти

С увеличением отбора нефти из Самотлорского месторождения все более ответственные задачи выдвигаются перед коллективом цеха по поддержанию пластового давления НГДУ «Нижневартовскнефть» им. В. И. Ленина. Это ввод новых кустовых насосных станций, нагнетательных скважин, оперативное устранение неполадок в процессе эксплуатации оборудования и напорных магистралей.

Коллектив цеха успешно справляется со своей производственной программой. Если первого января этого года он обеспечил ежесуточную закачку воды в объеме 100 тысяч кубометров, то к 30 июня цех располагает мощностью для закачки 170 тысяч кубометров воды в сутки. Для этого были введены в эксплуатацию две кустовые насосные станции и 21 нагнетательная скважина.

Начальник цеха Б. Г. Кишелеа, отмечая достигнутые успехи, выражает большую благодарность коллективу первого участка М. А. Фомина, машинисту КНС-46 З. Н. Тихомировой, слесарю-ремонтнику Н.Е. Чиреву.

К нашим читателям

30 ИЮНЯ. СУББОТА. ЭТОТ ДЕНЬ ЯВИЛСЯ ЗАВЕРШАЮЩИМ ПЕРВУЮ ПОЛОВИНУ ТРЕТЬЕГО, РЕШАЮЩЕГО ГОДА ДЕВЯТОЙ ПЯТИЛЕТКИ.

РЕДАКЦИЯ ГАЗЕТЫ ГОТОВИТ НОМЕР, ПОСВЯЩЕННЫЙ ЭТОЙ ДАТЕ. ПРОСИМ НАШИХ РАБКОРОВ, РУКОВОДИТЕЛЕЙ ПРЕДПРИЯТИЙ, ПАРТИЙНЫХ, ПРОФСОЮЗНЫХ И КОМСОМОЛЬСКИХ ОРГАНИЗАЦИЙ, ВСЕХ НАШИХ ЧИТАТЕЛЕЙ ДО 6 ИЮЛЯ ПОЗВОНИТЬ, ПРИЙТИ, СООБЩИТЬ РЕДАКЦИИ О ТОМ, КАК ПРОШЛО 30 ИЮНЯ В ВАШЕМ КОЛЛЕКТИВЕ.

РАНЬШЕ СРОКА,

26 июня, выполнил план товарооборота за первое полугодие орс нефтяников. Продано населению товаров на 20560 тысяч рублей.

ДЛЯ ДОРОГ НА БУРОВЫЕ

Коллектив специализированной автотранспортной конторы выполнил полугодовой план на десять дней раньше, что дало возможность перевезти дополнительно 276 тысяч тонн грунта.

За оказанные услуги получено 7791 тысяча рублей валового дохода. Выработка на одного работающего по сравнению с соответствующим периодом прошлого года увеличена на 105,1 процента. Получено 202 тысячи рублей сверхплановой прибыли.

Большой вклад в выполнение объемных показателей внесли водители второй автоколонны (начальник И. М. Щербак), занявшие по итогам внутрицехового соревнования первое место; бригады шоферов А. П. Сенина, Г. Н. Кащенко, Н. И. Литягина, А. Н. Бессарабова, А. В. Бишлера.

На 150 процентов выполнили задания водители В. Г. Архангельский, В. Б. Вячкилева, П. И. Гуков, Х. З. Башкарь и другие.

Много энергии вложил в завершение июньского плана коллектив третьей колонны, которым руководит Г. П. Алашеев.

Транспортники нашего предприятия взяли обязательство — выполнить программу второго полугодия на 15 дней раньше и вывезти дополнительно на объекты 400 тысяч тонн грунта.

А. ИВАНОВА,
начальник планово-экономического отдела специализированной АТК.



ФОТОРЕПОРТАЖ

ПЕРВАЯ БРИГАДА

Каждый месяц трудовой летописи освоения Самотлорского месторождения выявляет новые буровые бригады, добивающиеся наивысшей проходки как в целом на бригаду, так и на одно долото. Еще совсем недавно число их было почти неизменно. Это два коллектива из первого управления буровых работ, которыми руководят мастера Г. М. Левин и В. В. Китаев. Затем к ним добавилась бригада В. Т. Громова.

Но уже по скупым информационным сводкам можно было почувствовать, как все стремительнее набирают темпы бригады из второго управления. Вначале коллектив А.Д. Шакшина устанавливает наивысшую проходку на долото из-под кондуктора. Через некоторое время петровцы делом доказывают, что можно в месяц давать свыше десяти тысяч метров проходки. И вот на той неделе комсомольско-молодежный коллектив мастера Владимира Глебова при бурении из-под кондуктора одним долотом прошел в глубину 906 метров. Такого еще не знал Самотлор, и главное, как утверждают технологи, 906 метров на одно долото — это не предел.

...До куста № 80, что расположен на самом берегу уникального озера, добраться не так легко, как представлялось. Не дорога — стиральная доска: грунт стек сквозь бревна в зыбкие болота, трактора вывернули местами лежневый настил, и машина бьется в ямах так, что ломаются рессоры, и того гляди колеса отскакивать будут. Пока вахта прибудет на буровую, ей нужен получасовой отдых — вот такую дорогу построило ССУ-2 для комсомольско-молодежной бригады Владимира Глебова.



МОЛОДЫЕ ПОМОЩНИКИ БУРИЛЬЩИКА ВАЛЕРИЙ БУШУЕВ И ЕВГЕНИЙ КИЯШКО.

С этой дороги и начинается обычно разговор...

— Как добрались?—спрашивает Владимир Глебов.

— Сами видите. Пешком. Газик трясется где-то позади.

Отдохнув, испив холодной воды в этот душный ветренный день, можно начинать и беседу.

Глебов своим мягким открытым характером быстро располагает к откровенности. И быстро понимает, что нужно человеку, впервые попавшему в его бригаду. Он знакомит с буровой, с людьми, что обслуживают эти грохочущие многотонные узлы с ажурной вышкой, увенчанной огромным комсомольским значком.

— Сейчас бурение ведет вахта Нургали Ахметшина. С Нургали мы работали в Урае. Хороший человек и опытный бурильщик. В Урае он тоже, как и я, помбуром работал. В бригаде Анатолия Дмитриевича Шакшина.

За тормозом лебедки стоит коренастый смуглый человек. Владимир подходит к нему, бросает пару вопросов: сколько нарастил свечей, о нагрузке на долото, параметрах промывочной жидкости — и идет дальше на мостики, возле которых проложены желоба. В них беспрерывным потоком течет глинистый раствор.

(Окончание на 2 стр.).



Вот оно, долото знаменитое — будущий музейный экспонат.

Руководят и воспитывают

Выполнение производственной программы любого предприятия немыслимо без правильно поставленной воспитательной и организаторской работы в коллективе. Ее обязаны вести все наши большие и малые руководители. Поэтому партия и придает первостепенное значение тому, чтобы все участки партийной, государственной, хозяйственной, культурно-воспитательной и общественной работы возглавляли политически зрелые, способные, в совершенстве знающие свое дело организаторы.

Наше предприятие укомплектовано основном грамотными специалистами. Многие инженерно-технические работники умело сочетают административно-хозяйственную деятельность с воспитанием людей, заботятся о создании здоровой, творческой обстановки в коллективе. Хороший пример в этом подают начальники второй и третьей колонн коммунист С. М. Жуков и член ВЛКСМ В. Н. Рыжиков, мастер А. В. Малинов и другие.

Их отличает высокое чувство ответственности за порученный участок работы, требовательность к себе, чуткое, внимательное отношение к нуждам и запросам людей. Они постоянно опираются на коллектив, считаются с его мнением, находят время беседовать с рабочими, побывать у них в семьях, в общежитиях.

В колоннах № 2 и № 3 регулярно проходят рабочие собрания. На них руководители С. М. Жуков и В. Н. Рыжиков стремятся создать атмосферу непринужденности, свободного и делового обсуждения поставленных вопросов. Все дельные предложения, высказанные на собраниях, обобщаются, принимаются к исполнению, о чем информируются рабочие.

Все это отвечает желаниям всех членов партии и беспартийных тружеников, помогает создавать в коллективе обстановку высокой взаимной требовательности, заинтересованности и ответственности за успешное развитие экономики. И как итог всему — колонна № 2 лидирует в социалистическом соревновании. Всего одно нарушение производственной дисциплины было нынче в колонне № 3.

Вместе с большой организаторской работой по производству добросовестно выполняют важнейшие партийные поручения руководители И. В. Завлавкоя, Р. И. Тарнаева, Т. Н. Пригородова. Они — пропагандисты экономических школ. Сегодня следует отметить, что все слушатели школ экономического образования успешно завершили учебный год. В этом заслуга наших пропагандистов — инженерно-технических работников.

Современный руководитель должен обладать не только профессиональными знаниями, но и широким кругозором, должен знать и изучать марксистско-ленинское теоретическое наследие, свои знания широко использовать на практике. Политическая сознательность — это активная, действенная коммунистическая требовательность к себе и другим. Поэтому одной из задач инженерно-технических работников является повседневное повышение своих знаний и активная помощь рабочим в овладении марксистско-ленинским мировоззрением. Эту задачу хорошо понимают наши коммунисты Г. Ф. Лозинский и Ю. Н. Лапшин, ведя большую пропагандистскую работу.

На нашем предприятии есть все условия и возможности для творческой инженерной мысли, для применения своих знаний, опыта, инициативы нашими специалистами в улучшении организации производства, ремонта техники, механизации и автоматизации трудоемких процессов. Еще больше поле деятельности для руководителей по коммунистическому воспитанию масс. Именно такой стиль партийного руководства, при котором решение экономических задач неотделимо от задач коммунистического воспитания, стиль, при котором на первый план всегда выдвигается человек, труженик, отвечает высоким целям деятельности нашей партии.

И коммунистам, в первую очередь коммунистам-руководителям, необходимо постоянно совершенствовать идеологическую деятельность партийной организации в том направлении, чтобы она еще активнее будила и утверждала у каждого труженика чувство хозяина своего производства, вооружала его современными знаниями, закаляла идейно и политически.

Н. ИСАЕВ,
секретарь бюро партийной организации тракторной конторы.



ПЕРВАЯ БРИГАДА

(Окончание. Начало на 1 стр.)

Здесь лаборантка с главным технологом УБР-2 Хабибом Абдрахмановичем Суяргуловым делают очередные замеры параметров раствора. Вот свежие данные: удельный вес раствора 1,16.

— Хорошо. Так и держать дальше,—рекомендует Х. А. Суяргулов. — Это самый благоприятный для этого разреза режим. Метров двести можно брать смело при этих параметрах. А дальше придется утяжелить.

— Утяжелитель уже готовим,—добавляет Владимир Глебов.

У емкостей с раствором помбуры Валерий Бушуев и Евгений Кияшко. В емкости добавляется специальный реагент-утяжелитель. Ребята работают споро, не обращая внимания на наше присутствие.

— Сами видите, одна молодежь,—улыбается мастер.— Каждая новая скважина — это очередной для нас экзамен. Пока все идет хорошо, даже сверх моих ожиданий.

— А что, были сомнения?

— Были. Помню, в ноябре после разговора в комитете комсомола о том, что и в нашем управлении нужно организовать комсомольско-молодежную бригаду, вызвал меня директор. Иду, а сам чувствую, наверное, насчет бригады вызывает Авзал Гизятуллович. И точно! Я, сами понимаете, растерялся, давай отказываться: зима, коллектива молодой, [illegible] нет, инструмента и всяких приспособлений тоже. А в ответ — поможем! Как говорят, сосватали.

— И как первая скважина?

— Нам повезло тогда. Построили на Мыхпайской площади первую разведочную буровую. Пока я формировал бригаду, тут горком комсомола со своей идеей: быть Р-1 интернациональ[illegible]! Приехали к нам, помните, буровики из многих районов страны и вошли в состав нашей бригады. Учились друг друга, учили неопытных. Пробурили скважину с ускорением. Это нас здорово ободрило. Молодежь поверила в себя, и другие скважины пошли с опережением.

— Ну, а насчет помощи бригаде?

— Что ж, все помогали. В первое время за каждой мелочью ездил то к Шишкину, то к Петрову, теперь своим хозяйством обзавелись. Вот вы тогда спрашивали, как подбирал людей в бригаду... Осечки тут у меня не получилось, и это — главное. Когда работал сменным мастером, секретарем комитета комсомола нашего управления, присматривался к людям. Помню, приехал к нам Рим Юлдашев. Просится сразу на буровую. Ему говорят: поработай сначала грузчиком, потом увидим, где ты будешь нужней. Работал Рим хорошо. Закончил учебно-курсовой комбинат и пришел в нашу бригаду верховым. Работает с большим желанием.

— Владимир, ваша оценка Анатолию Кирику?

— Во-первых, специалист он неплохой, трудолюбивый. Электрохозяйство на буровой сложное, вся тяга от него. Претензий не имею. Во-вторых, Анатолий в бригаде — персона особая. На буровой держит штангу, купается зимой в снегу. Возле мостков, на которых выложен бурильный инструмент стоит долото. Шарошки его отполированы, вместо прежних насечек — слабые выпуклости.

— Вот этим долотом мы взяли из-под кондуктора 906 метров,— говорит Владимир. Трогает рукой шарошки, крутит их.—Люфта в подшипниках нет, и если бы насечки были крепче, можно еще бурить и бурить. В этом рекорде не только труд нашей бригады, но и также большой труд технологов управления, которые ведут поиск наиболее оптимального режима отработки долот.

— В чем сущность этого поиска?



— Например, если мы заглянем в старые геолого-технические наряды, то увидим в них, что удельный вес промывочной жидкости при бурении из-под кондуктора указывался в пределах 1,18—1,20. Таким образом, создавался предельный запас для противодавления на газоносные пласты, если они допустим, из-за некачественного цементажа кондуктора станут проявлять свою деятельность. Технологи, изучив все особенности разреза и убедившись в высоком качестве цементажа кондуктора, а, следовательно, в надежной герметизации газоносных пластов группы А и $А_1$, пришли к выводу, что можно снизить удельный вес до 1,15—1,16 и бурить из-под кондуктора примерно 1000 метров на максимально ускоренном режиме. Так что надо ожидать новых рекордов проходки на одно долото.



Несколько итоговых цифр: годовой план у бригады — 39 тысяч метров, обязательство — 40 тысяч метров проходки. За шесть месяцев на счету комсомольско - молодежной пробурено скважин общей глубиной почти тридцать километров. Как сказал Глебов, свое обязательство им придется пересмотреть основательно: впереди еще полгода, и, наконец, бригада получила два куста.

А такую малость, как ремонт дороги на буровые к Владимиру Глебову, надо полагать, руководители ССУ-2 постараются сделать в ближайшие дни. Это тоже резерв.

Ф. БОГЕНЧУК.

НА СНИМКАХ: вверху (слева направо) В. Глебов и Н. Ахметшин; внизу верховой Рим Юлдашев и помощник мастера Р. Муртазин; повар М. Батыршина и ее помощник Н. Кутузова.

Фото автора.

На сибирском меридиане

Нашли нефть на Уренгое

Под газовыми пластами крупнейшего в мире Уренгойского месторождения обнаружена нефть. Из скважины № 86 пошло жидкое топливо.

Прокомментировал это сообщение начальник отдела испытания скважин Главтюменьгеологии, кандидат геолого-минералогических наук, лауреат Ленинской премии А. Д. Сторожев:

— Приток нефти пока еще невелик, — сказал Анатолий Дмитриевич,— но он важен для нас тем, что подтвердил прогнозы о нефтеносности крупнейшей в мире кладовой голубого топлива.

Нефть получена с интервала 2825—2829 метров из нижнемеловых отложений. Интересно, что в этих же отложениях содержится нефть в Нижневартовском и Сургутском районах. Скважина первооткрывательница находится в южной части месторождения, а в северной его части из тех же пластов скважины № 41 получен большой приток «белой нефти» — конденсата.

Испытывала первую нефтяную скважину бригада опытного мастера Виктора Андреевича Ерохина. Этот коллектив вызвал немало фонтанов «черного золота» в Шаиме, Мегионе, на Самотлоре. И вот теперь получена нефть на Уренгое.

Плывут по Оби плоты

Шестьсот пятьдесят тысяч кубометров леса должны получить в нынешнюю навигацию лабытнангские лесокаты от лесосплавных контор Ханты-Мансийского национального округа. И буксиры с плотами потянулись вниз по Оби...

Первый плот был приведен в заполярный поселок ветераном обских навигаций, экипажем теплохода «Шокальский». В тот же день пришли еще два плота. Сейчас общий объем доставленного леса равен 120 тысячам кубометров.

В Лабытнангской лесоперевалочной базе идет выкатка доставленного леса на берег.

ЧИТАТЕЛЬ ПИШЕТ В РЕДАКЦИЮ

- ☆ НЕ СТАРЕЮТ ДУШОЙ ВЕТЕРАНЫ.
- ☆ ЧУДЕСНАЯ ПОРА—ЛЕТНИЕ КАНИКУЛЫ.
- ☆ ЕСТЬ ГДЕ ОТДОХНУТЬ МОЛОДЕЖИ ЛАРЬЯКА.
- ☆ ОПЯТЬ НАРЕКАНИЯ В АДРЕС СТРОИТЕЛЕЙ.
- ☆ СЕЛЬХОЗМАШИНЫ — ПОД ОТКРЫТЫМ НЕБОМ.

ПРИХОДИТЕ К НАМ!

Настала чудесная пора — пора летних каникул! Многие ребята остались проводить свой отдых в Нижневартовске. Для них каникулы будут интересны и содержательны, если они придут в наши детские комнаты.

От третьего домоуправления ЖКК НГДУ «Мегионнефть» работает детская комната по улице Омской, 3а, квартира 21, и от четвертого домоуправления — детская комната по проспекту Космонавтов, 9в, квартира 64.

Там работают кружки: драматический, художественного чтения, художественной самодеятельности, организованы футбольная и волейбольная команды.

Школьников ждут зажигательные спортивные состязания, военные игры, вечера, на которых ребята смогут показать свои таланты, выезды с концертами...

У нас каждый сумеет найти дело по душе.

Р. ВОРОБЬЕВА,
воспитатель.

Собрание ветеранов

Состоялось собрание ветеранов Великой Отечественной войны в нефтегазодобывающем управлении «Мегионнефть». Интересным было выступление члена городского совета ветеранов, заместителя начальника управления Д. Т. Ессина.

Ветераны дали слово, что и в дальнейшем своим опытом и знаниями будут делиться с комсомольцами и молодежью. Они взяли шефство над второй школой, клубом им. 50-летия ВЛКСМ и Домом культуры «Юбилейный», над цехами НГДУ.

Собрание избрало новый совет ветеранов в составе девяти человек. Председателем стал И. И. Мичурин.

М. КОННОВ,
ветеран Великой Отечественной войны, наш рабкор.

В ИЮНЕ редакция получила 212 писем рабочих и сельских корреспондентов. 144 из них опубликованы в газете. 38 жалоб и предложений рассмотрены, по ним приняты меры и сообщено авторам. Остальные письма находятся в работе и будут в ближайшее время опубликованы или рассмотрены.

В СЕЛЬСКОМ ДОМЕ КУЛЬТУРЫ

Ларьякский сельский Дом культуры — хорошее место отдыха молодежи. Здесь ребята организовали эстрадный ансамбль, здесь танцуют девочки из полюбившегося зрителям самодеятельного хореографического ансамбля «Сибирячка». Вечера отдыха, лекции и беседы, устные журналы — все организует и проводит молодежь.

Комсомольцы сознают, что Дом культуры на селе — это своеобразный штаб комсомольско-молодежной работы. Намечено много интересных мероприятий: организовать «молодежное кафе» с выездом на природу, оформить большой стенд о комсомолии нашего села, оборудовать игровую площадку.

Юноши и девушки недавно провели субботник. Особенно хорошо потрудились на благоустройства территории села комсомольцы Антонина Нинова, Владимир Григорьев, Любовь Горячева.

Осенью наметили посадить черемуховую аллею.

Заместитель секретаря Ларьякской комсомольской организации [illegible] сумела сплотить коллектив, сделать его дружным. Поэтому удается хорошо организовать культурный досуг молодежи.

Быть хозяевами своего села — это значит бороться за его культуру, за то, чтобы жилось всем еще лучше, интереснее.

Хорошо в нашем Доме культуры: чисто, уютно. Дисциплина на вечерах танцев на должном уровне, и поэтому у нас нет дежурных с полязками.

Но нам, работникам культуры, очень [illegible] помощники, которые пришли бы в Дом культуры не только развлекаться, но и с пользой организовать свой досуг.

В. МАЗИН,
художественный руководитель Дома культуры.
с. Ларьяк.

БУДЕТ ЛИ КОНЕЦ ВОЛОКИТЕ?

На редакционные столы изо дня в день ложится немало писем, в которых говорится о том, что в нашем городе черепашьими темпами ведется послеосадочный ремонт жилых домов. Ни о каких сроках не может быть и речи. Они уже давно прошли. ЖКК НГДУ «Мегионнефть» и «Мегионгазстрой», например, никак не могут наладить послеосадочный ремонт. Мало того, упущения настолько значительны, что уже стали проблемой.

Вот строчки одного из многочисленных писем:

«Наш дом по улице Чапаева, 5 б, заселен в 1968 году, а до сих пор не произведен послеосадочный ремонт. Даже неизвестно, когда он будет».

К письму приложены две копии. Это ответы из организаций, в которые обращались жители дома № 5б.

Начальник ЖКК НГДУ «Мегионнефть» тов. Тажитдинов отвечает: «...Ремонт должен произвести трест «Мегионгазстрой» силами субподрядного СУ-30...»

Из домоуправления № 1 на их заявление ответили: «Ремонт вашего дома включен в план первого квартала 1973 года». И у обитателей дома № 5б стало веселее на душе. Это было в ноябре прошлого года.

А теперь снова обратимся к письму **Яковлева, Павлова, Токарева, Кучина** и многих других:

«Более двух лет жильцы этого злополучного дома скитаются по различным организациям...»

Все ясно. Не ясно только одно: когда же придет конец всей этой волоките?

* * *

Хочется, чтобы побеспокоились о людях и в тресте «Нижневартовскжилстрой».

Неупокоевы, Гризоглазовы, Дождевы и другие пишут в редакцию о том, что никому нет дела до благоустройства жилого поселка этого треста. Своими силами трудно ликвидировать кучи грязи и нечистот. Стоило бы заглянуть в поселок работникам санэпидстанции, добиться уничтожения опасного очага инфекции.

Обвиняет фото



Хороши заливные луга в Лекрысово. Здесь пасется скот Мегионского отделения Нижневартовского совхоза. Здесь же на лугах валяются совершенно новые разобранные агрегаты и узлы от сеноподборщиков и сенокосилок.

Лежат под открытым небом, ржавеют, приходят в негодность.

На снимке Н. Иванова — один из таких агрегатов.

Про гарантию забыли

«В связи с тем, что дома сдавались в эксплуатацию зимой, некоторые работы перенесли на лето и были даны гарантийные письма на их выполнение. В частности, по дому № 6 второго микрорайона есть гарантия от начальника Нижневартовского СМУ треста № 11. Мы обращались с письмом к управляющему трестом «Нижневартовскжилстрой» тов. Малинскому. Он дал указание выполнить работы до 10 июня, а сдвигов никаких.

Такая же история с другими домами и с общежитием № 20, где живут буровики Самотлора. Условий для нормальной жизни в комнатах нет. Крыша течет, штукатурка обвалилась. Во время дождя и в комнатах дождь, а ведь после смены надо отдохнуть. Письмо начальнику СУ-27 тов. Денисову написали еще 30 мая. Он обещал через неделю приступить к ремонту, потом срок перенесли еще на неделю, и так прошел уже месяц, а к нам никто не идет.

Когда строителям надо было срочно сдать дом, они дали стопу гарантийных бумаг и обещали в первую очередь сделать эти работы.

Лето проходит, жильцы постоянно идут с жалобами. Мы уже убедились, что сами не в силах что-то сделать. Направляем вам копии гарантий, писем, актов, которые получили зимой.»

Г. КУЗНЕЦОВА,
главный инженер домоуправления № 3 ЖКК НГДУ «Мегионнефть».

ОТ РЕДАКЦИИ.

Полистали мы гарантийные письма... Читать было что. Казалось, одна организация рассылается перед другой в любезностях: вот вам и устройство мягкой кровли, вот и ремонт лестничных площадок, и то, к другое. Тянутся длинные строки цифр — номеров квартир, где все будет сделано, и короткие сроки, и отличные росписи руководителей строительных организаций.

А что за всем этим! Конечно же, безответственность.

У ВОДЫ—БЕЗ ВОДЫ

Дома 5 «а» микрорайона были построены строительным управлением № 13 треста «Мегионгазстрой» в 1969—1970 годах. Они были сданы без водоснабжения и канализации. Хотя в уличных и квартальных сетях микрорайона имелась вода, в дома ее не подвели, потому что не было канализации.

Но вот в прошлом году начали работы по устройству коллекторов канализации. Строители разломали крыльца, вырыли у подъездов котлованы и траншеи, которые заполнились водой, и все это оставили на зиму.

Прошло уже девять месяцев, но работы по-настоящему не продолжены, канализация засорена, колодцы не очищены, нет крышек и люков, но зато начинается благоустройство микрорайона. Не рано ли?

Не знаем, по чьему велению, но в микрорайоне нет ни одной водозаборной колонки, и негде брать воду даже для питья.

Хотелось бы спросить руководителей цеха водоснабжения и канализации НГДУ «Мегионнефть», кто так распорядился?

Жильцы надеются, что виновные в распространении антисанитарии в 5 «а» микрорайоне, по улицам Фурманова, Чапаева, Таежной, будут привлечены к ответственности.

МАКЕЕВ.

ПО ПРОСЬБЕ ЧИТАТЕЛЕЙ

Берегите друзей!

Стихи Р. ГАМЗАТОВА.

Знай, мой друг, прежде и
дружбе цену
И судом поспешным не греши.
Гнев на друга может быть
мгновенным,
Изливать покуда не спеши.
Может, друг твой сам
поторопился
И тебя обидел невзначай.
Провинился друг и повинился,
Ты ему греха не поминай.
Люди, мы стареем и ветшаем,
И с [illegible] наших лет и дней
Легче мы друзей своих теряем,
Обретаем их куда трудней.
Если верный конь, поранив ногу,
Вдруг споткнулся, а потом
опять...
Не [illegible] его, вини дорогу,
И [illegible] не торопись менять.
Я [illegible] придерживался правил,
В слабости усматривая зло.
Скольких я жизни я друзей
оставил,
Сколько от меня друзей ушло!
И теперь я всех вас видеть
жажду,
Некогда любившие меня,
Мною не прощенные однажды
Или не простившие меня
Я прошу вас, люди, ради бога,
Не теряйте доброты своей.
На земле друзей не так уж
много,
Опасайтесь потерять друзей!

Перевод. Н. ГРЕБНЕВА.

В редакцию продолжают поступать письма, в которых авторы с благодарностью рассказывают о встречах с «огненным трактористом» Петром Егоровичем Дьяковым и ветераном войны Артемом Богдановичем Гамбаровым. Мы благодарим написавших за их сообщения.

■ За рубежом



США. Нью-Йорк. Здание Организации Объединенных Наций.
Фотохроника ТАСС

◆ ◆

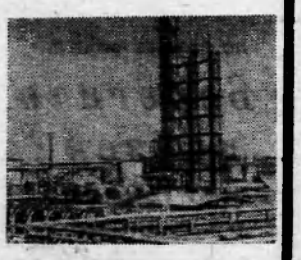

Успешно развивается советско-эфиопское сотрудничество. В 1972 году торговый оборот между двумя странами достиг 11,2 миллиона долларов. Построенный при техническом содействии СССР нефтеперерабатывающий завод в Ассабе(на снимке) является высокорентабельным предприятием, которое производит свыше 600 тысяч тонн нефтепродуктов в год.
Фотохроника ТАСС

Заметки врача

Враг самому себе...

Нет такой стороны человеческой жизни и среды его деятельности, на которую пьянство не оказывало бы губительного действия. Как утверждает статистика, каждый второй преступник нарушает закон в нетрезвом виде. Большинство автомобильных катастроф совершается по вине пьяных водителей.

Немалое количество обмороженных, искалеченных, погибших в результате употребления спиртных напитков. А какой моральный ущерб наносит пьянство — гибель светлых надежд, крушение общественного положения, потеря уважения окружающих, развал семьи...

Алкоголизм — не только социальное зло, но и тяжелое заболевание всего организма. **Это единственное заболевание, которое возникает только по вине самого человека. Алкоголь принадлежит к числу сильнейших ядов.** Подобно всем наркотикам, он легко проникает внутрь клеток, очень быстро всасывается в желудке и сразу проникает в кровь.

Особенно вредное влияние алкоголь оказывает на нервную систему. Мозг, например, насыщается им в большей степени, чем другие органы. Между тем нервной системе принадлежит важная роль в жизнедеятельности организма. Головной мозг является материальной основой высшей нервной, т. е психической деятельности. Алкоголь в первую очередь тормозит процесс в коре головного мозга, что сразу же сказывается на поведении выпивающего: он делается развязнее, болтливее, слабо контролирует свои действия и поступки. По мере усиления опьянения происходит дальнейшее нарушение деятельности коры головного мозга.

Многочисленные исследования показали, что под влиянием алкоголя резко снижается восприятие внешних впечатлений, ослабляется память и в конечном итоге заметно уменьшается умственная работа. Особенно отрицательно алкоголь действует на координацию движений, снижает мышечную работоспособность.

Правда, поначалу кажется, что у человека действительно прибавилось сил и стало легко работать. Но это ощущение бывает очень кратковременным.

Мнение, что алкоголь согревает человека, тоже неправильно. В начале опьянения образовывается в организме тепла несколько больше, но затем оно уменьшается, а главное, увеличивается теплоотдача. Не случайно же так легко замерзают пьяные.

Алкоголиком становятся незаметно. В основе хронического алкоголизма лежит бытовое пьянство, обусловленное различными факторами, питейными традициями и обычаями. Возникшее на этой почве систематическое употребление спиртных напитков приводит к своеобразному пристрастию к спиртному — хроническому алкоголизму.

Ранний признак его — переносимость все больших и больших доз алкоголя. Такой человек теряет контроль над количеством выпитого. Из физических признаков характерно изменение аппетита. Если раньше алкоголь возбуждал аппетит, то в дальнейшем он резко падает, и алкоголик пьет, незакусывая. Появляются раздражительность, утомляемость, головные боли.

В стадии алкоголизма нарушается деятельность многих внутренних органов. Наблюдаются катаральные явления со стороны желудочно-кишечного тракта, частые боли в желудке, рвота. Поражается печень, заболевание которой может принять угрожающий характер. Страдают сердечно-сосудистая система, почки.

Вредное действие алкоголизма может быть причиной ряда психических заболеваний. Человек испытывает галлюцинации, бредит, становится зачастую опасным для себя и для окружающих. **Наиболее распространенным из алкогольных психозов является белая горячка.** При этом заболевании расстраивается сознание, больные не узнают своих родственников, видят в них врагов. Такое состояние сопровождается наплывами ложных восприятий, галлюцинаций. Содержание этого вида психоза нашло отражение в народном выражении: «Напился до чертиков».

Другая форма алкогольного психоза — галлюциноз. В этом случае больной знает, где он находится, но испытывает слуховые галлюцинации. «Голоса» могут приказывать ему сделать что-либо. Больной, принимая голоса за действительность, может совершить опасные действия. Так, один из наших больных под впечатлением «голосов» держал кисти рук над огнем, в результате получил ожоги и стал инвалидом.

Следующей формой алкогольного психоза является бред ревности: больные упорно высказывают абсурдные идеи необоснованной ревности.

Таких больных помещают в психиатрические больницы и длительно лечат. Медицина **располагает в настоящее время эффективными средствами для их лечения.** Важное значение при этом имеет искреннее желание самого алкоголика побороть свою вредную привычку. Для лиц, не желающих добровольно лечиться и нарушающих нормы общественного порядка, организуется принудительное лечение в условиях лечебно-трудового профилактория.

Сейчас как никогда остро стал вопрос борьбы с пьянством. Главное, надо усилить воздействие общественности. Широко развернутая воспитательная работа поможет создать нетерпимую обстановку вокруг нарушителей общественного порядка. Особо важное значение приобретает работа комсомольских организаций. Их задача — добиться полного искоренения пьянства среди молодежи.

Но в борьбе с этим социальным злом должны участвовать не только общественность, но и каждый из нас.

Л. АБЫЗОВА,
врач-психиатр Нижневартовской поликлиники.



На рижском опытном заводе «Спецстальконструкция» создана новая раздвижная «механическая рука», позволяющая строителям производить работы на высоте до 22 метров без сооружения лесов. Новая модель в два раза легче, более чем в два раза снизились затраты труда на ее изготовление. Первая «рижская жирафа», как ее называют, успешно прошла государственные испытания.

На снимке: строительная вышка ВС-22-МС в работе.
Фото Ж. Граубица.
(Фотохроника ТАСС)

Редактор В. КОРЧЕМКИН.

ПРИГЛАШАЮТ НА РАБОТУ:

СМУ НГДУ «Нижневартовскнефть» им. В. И. Ленина на постоянную работу СРОЧНО — **инженера** по снабжению, **трактористов, слесарей-ремонтников, электрика-силовика, аккумуляторщика.**

Обращаться в отдел кадров с 9.00 до 18.00 ежедневно.

Нижневартовский хлебокомбинат на постоянную работу СРОЧНО — **рабочих** в цех безалкогольных напитков, а также в цех хлебобулочных изделий, в цех разлива водки, **начальника** цеха разлива водки, **слесарей** по ремонту оборудования.

Строительно-монтажное управление № 11 СРОЧНО — **плотников** 3-4 разряда, **штукатуров-маляров** 3-4 разряда, **мастеров** по отделочным работам.

Обращаться по адресу: ул. Чапаева, 9а, СМУ № 11, отдел кадров.

Нижневартовский КБО на постоянную работу — **швей** по пошиву верхней одежды, швей по пошиву легкого платья, **главного механика, нормировщика** (временно) **сторожей, моториста, грузчиков, мастера** по пошиву и ремонту обуви.

Обращаться в отдел кадров Дома быта с 9.00 до 18.00 часов.

Горисполком — **квалифицированную машинистку.**

Обращаться: горисполком, 2-й этаж, комната № 27.

Автобаза № 95—слесарей по ремонту автомобилей, **газоэлектросварщика, слесаря-испытателя** по ремонту двигателей, **кузнецов, аккумуляторщика, слесаря-жестянщика.**

Принятые обеспечиваются общежитием. Желающие будут зачислены на курсы шоферов третьего класса при автобазе.

Обращаться по адресу: 2 участок (остановка автобуса СУ-909), автобаза № 95, отдел кадров.

ПОКАЗЫВАЕТ „ОРБИТА“



СРЕДА, 4 июля

9.30 Программа передач. 9.35 Новости. 9.45 Цв. т. «Дактари». Художественный телефильм. 13-я серия. 10.30 Для школьников. «Солнце, воздух и вода». 11.00 Музыкальная программа по письмам зрителей. 11.30 «Очевидное — невероятное». Кинообозрение. 12.25 Концерт. 12.50 Международная панорама. 13.20 Цв. т. Телевизионный театр миниатюр. «Наполовину всерьез». 14.00 «Время». 14.30 Цв. т. Концерт русского народного хора «Северяночка». 15.00 Премьера документального фильма «Михаил Иванович Калинин». 16.10 Цв. т. «Тени исчезают в полдень». Художественный телефильм. 1-я серия. 17.40 Международная панорама. 18.10 Цв. т. Концерт государственного ансамбля танца Белорусской ССР. 19.00 «Время». 19.30 Цв. т. «Жизнь Леонардо да Винчи». Художественный телефильм 1-я серия. 20.40 Премьера телевизионного документального фильма «Мурманск круглый год».

ЧЕТВЕРГ, 5 июля

9.30 Программа передач. 9.35 Новости. 9.45 «Дактари». Художественный телефильм. 14-я серия. 10.30 По концертным залам Москвы. 11.25 В эфире — «Молодость». 12.30 Цв. т. «Расскажи мне о себе». Художественный фильм. 14.00 «Время». 14.30 Чемпионат СССР по современному пятиборью. 15.40 Цв. т. «Тени исчезают в полдень». 2-я серия. 16.55 «Федор Гладков». К 90-летию со дня рождения писателя. 17.25 Заключительный концерт победителей Всесоюзного конкурса молодых исполнителей народной песни. 19.00 «Время». 19.30 «Жизнь Леонардо да Винчи». Художественный телефильм. 2-я серия. 20.40 Цв. т. Концерт советской песни.

ПЯТНИЦА, 6 июля

9.30 Программа передач. 9.35 Новости. 9.45 «Дактари». Художественный телефильм. 15-я серия. 10.30 «Третий, решающий». Стране рапортует Камчатская область. 11.15 Цв. тел. «Артлото». 12.35 А. Корнейчук. «Платон Кречет». Спектакль. 14.00 «Время». 14.30 «Народный артист». Телевизионный фильм, посвященный народному артисту СССР М. Д. Михайлову. 15.40 Цв. т. «Тени исчезают в полдень». Художественный телефильм. 3-я серия. 16.50 Актуальные проблемы науки и культуры. «Союз генетиков и животноводов». 17.30 «Молод-цы! Молодежная спортивная программа. 19.00 «Время». 19.30 «Жизнь Леонардо да Винчи». Художественный телефильм. 3-я серия. 20.30 Цв. т. «Танцевальный зал».

СУББОТА, 7 июля

8.00 Программа передач. 8.05 Новости. 8.10 Программа мультфильмов. 8.40 «Здоровье». 9.10 Цв. т. В мире животных». 10.20 «Музыкальный киоск». 10.50 «Сегодня — Международный день кооперации». 11.05 Товарищеский матч сборной СССР — сборной НРБ по художественной гимнастике. 12.05 «Перевод с английского». Художественный телефильм. 14.00 «Время». 14.30 «Любителям оперетты». 15.15 «Литературные встречи». К. Чуковский. 17.30 «Творчество народов мира». 18.00 Цв. т. Чемпионат СССР по футболу. «Торпедо» (М) — «Динамо» (Тб.). 19.45 «Время». 20.15 Цв. т. «Жизнь Леонардо да Винчи». Художественный телефильм. 4-я серия. 21.20 Концерт фестиваля искусств «Пражская весна».

ВОСКРЕСЕНЬЕ, 8 июля

8.00 Программа передач. 8.05 Новости. 8.10 Цв. т. Программа мультфильмов. 8.30 «Сегодня — День рыбака». 8.45 Цв. т. «Примите наши поздравления». Концерт. 9.30 Политический обозреватель газеты «Правда» Ю. А. Жуков отвечает на вопросы телезрителей. 10.25 Концерт ансамбля песни и пляски Красногвардейского РДК Ставропольского края. 10.45 Цв. т. «Клуб кинопутешествий». 11.45 Для воинов Советской Армии и Флота. 12.35 А. Н. Островский. «Не сошлись характерами». Телевизионный спектакль. Передача из Ленинграда. 14.00 «Время». 14.30 Цв. т. Концерт. 15.00 К 50-летию Бурятской АССР. 17.30 Цв. т. «Почта музыкальных встреч». 18.00 Цв. т. Чемпионат СССР по футболу. «Динамо» (М.) — «Заря». 19.45 Телевизионный документальный фильм. 21.00 «Время» 21.30 Цв. т. «Товарищ песня».

НАШ АДРЕС: 626444
г. Нижневартовск, Дом Советов

ТЕЛЕФОНЫ: редактора — 0-98, зам. редактора — 0-88, промышленного отдела — 0-85 (2 вн.), ответственного секретаря и отдела писем — 0-87, типографии — 0-87 (2 вн.).

ГАЗЕТА ВЫХОДИТ ПО ВТОРНИКАМ, ЧЕТВЕРГАМ И СУББОТАМ

Нижневартовская типография управления издательств, полиграфии и книжной торговли Тюменского облисполкома

Тираж 6100

ЛЕНИНСКОЕ ЗНАМЯ

ОРГАН НИЖНЕВАРТОВСКОГО ГОРКОМА КПСС И ГОРОДСКОГО СОВЕТА ДЕПУТАТОВ ТРУДЯЩИХСЯ ТЮМЕНСКОЙ ОБЛАСТИ

Издается с 4 сентября 1941 года ✦ № 80 (3218) ✦ ЧЕТВЕРГ, 5 июля 1973 г. ✦ Цена 2 коп.

В ПОЛИТБЮРО ЦК КПСС, ПРЕЗИДИУМЕ ВЕРХОВНОГО СОВЕТА СССР, СОВЕТЕ МИНИСТРОВ СССР

ОБ ИТОГАХ ВИЗИТА ТОВАРИЩА Л. И. БРЕЖНЕВА В СОЕДИНЕННЫЕ ШТАТЫ АМЕРИКИ

Политбюро ЦК КПСС, Президиум Верховного Совета СССР, Совет Министров СССР, рассмотрев итоги визита в Соединенные Штаты Америки Генерального секретаря ЦК КПСС, члена Президиума Верховного Совета СССР товарища Л. И. Брежнева, высоко оценивая его личный вклад, целиком и полностью одобрили политические и практические результаты этого визита, имеющего большое принципиальное значение и явившегося событием огромной важности.

Итоги визита Генерального секретаря ЦК КПСС в Соединенные Штаты Америки являются новым подтверждением плодотворности и эффективности принятой XXIV съездом КПСС Программы мира, новым убедительным доказательством силы и жизненности ленинской политики мирного сосуществования.

Время, прошедшее после советско-американских переговоров на высшем уровне в Москве в мае 1972 года, со всей очевидностью подтвердило правильность и своевременность шагов, предпринятых тогда с целью оздоровления советско-американских отношений. Московская встреча, принятый на ней документ «Основы взаимоотношений между СССР и США» ознаменовала начало поворота от недоверия к разрядке, нормализации и взаимному сотрудничеству двух наших стран. В итоге нынешних переговоров товарища Л. И. Брежнева с президентом Р. Никсоном в развитии отношений между СССР и США открываются новые благоприятные перспективы.

Политбюро ЦК КПСС, Президиум Верховного Совета СССР и Совет Министров СССР отмечают, что проведение и успешное завершение переговоров заложили хорошую основу для нормального развития советско-американских отношений, для укрепления взаимовыгодного сотрудничества между нашими двумя странами и, одновременно, вносят вклад в дело закрепления разрядки напряженности, упрочения всеобщего мира и безопасности народов.

Заключенное между СССР и США бессрочное «Соглашение о предотвращении ядерной войны» является важным шагом на пути к уменьшению и в конечном счете к устранению угрозы возникновения ядерной войны, к созданию системы реальных гарантий международной безопасности. Практическое осуществление принятых соглашений, поворота от атомного противостояния США с СССР к курсу, направленному на недопущение ядерной войны, на решение спорных вопросов путем переговоров, будет иметь поистине историческое значение для всего человечества.

Большую роль призваны сыграть подписанные в Вашингтоне «Основные принципы переговоров о дальнейшем ограничении стратегических наступательных вооружений». Продолжая линию советско-американских соглашений, заключенных в мае 1972 года в Москве, этот документ предусматривает активное продолжение работы, направленной не только на ограничение стратегических наступательных вооружений как с точки зрения их количества, так и с точки зрения их качественного совершенствования, но ориентирует также на принятие мер по последующему их сокращению.

Существенное значение имеет «Соглашение между СССР и США о научно-техническом сотрудничестве в области мирного использования атомной энергии», первостепенной целью которого является разработка новых высокоэффективных источников энергии.

Всестороннее развитие мирного сотрудничества двух государств в различных областях и, в частности, открывающиеся новые перспективы развития торгово-экономических связей между двумя странами будут способствовать приданию советско-американским отношениям большой стабильности.

Советские люди высоко ценят, что широкие круги американской общественности во время визита товарища Л. И. Брежнева выразили свои дружеские чувства в отношении нашего народа, проявили понимание важности дальнейшего развития советско-американских отношений.

Если на протяжении послевоенных десятилетий напряженность в советско-американских отношениях отрицательно сказывалась на всей международной обстановке, то теперь, наоборот, улучшение советско-американских отношений, взятые на себя двумя странами обязательства воздержаться от угрозы силой или ее применения против другой стороны, против союзников другой стороны и против других стран, ясно сформулированная обеими сторонами воля уважать права и интересы всех государств явится важным элементом коренного улучшения международной обстановки, открывают большие возможности для конструктивного сотрудничества между всеми другими странами.

Делу упрочения мира служит закрепленная в ходе переговоров необходимость строгого выполнения парижского соглашения по Вьетнаму без всякого вмешательства извне, что будет способствовать тому, что все народы Индокитая получили возможность жить в мире.

Взаимопонимание, достигнутое двумя странами при обсуждении проблем европейской безопасности и, в частности, их обоюдное стремление провести общеевропейское совещание в кратчайший срок, будет иметь важное значение с точки зрения обеспечения стабильного мира на этом континенте.

Существенно важным является зафиксированное в совместном коммюнике стремление к урегулированию ближневосточного конфликта на принципах, обеспечивающих права и интересы всех народов и государств этого района, включая интересы палестинского народа. На переговорах была изложена советская позиция по этому вопросу. Советский Союз в соответствии с Программой мира придает принципиальное значение ликвидации военного очага на Ближнем Востоке на основе уважения законных прав государств и народов, подвергшихся агрессии. Основой справедливого решения проблемы Ближнего Востока является вывод израильских войск со всех оккупированных арабских территорий.

Итоги советско-американских переговоров в верхах в июне 1973 года отвечают не только интересам народов СССР и США, но также и интересам всего миролюбивого человечества.

Итоги визита т. Л. И. Брежнева в США являются еще одним ярким доказательством того, что ныне имеются возможности для решения спорных вопросов, какими бы сложными они ни были, путем переговоров на основе принципов мирного сосуществования государств независимо от различия в их социальных системах.

Последовательное и неуклонное выполнение обоими государствами всех взятых ими на себя обязательств является предпосылкой превращения советско-американских отношений в постоянный фактор международного мира, обеспечения необратимости развивающихся ныне процессов разрядки и углубления миролюбивого, взаимовыгодного сотрудничества государств, принадлежащих к противоположным общественным системам.

С советской стороны выражается убежденность в том, что готовность других государств присоединиться к совместно зафиксированным СССР и США принципам отказа от применения силы и принятия решительных мер для недопущения возникновения ядерной войны станет исключительно важным делом для обеспечения всеобщей безопасности и прочного мира на земле.

Итоги визита т. Л. И. Брежнева в США, все мероприятия в области внешней политики, осуществленные нашей страной после XXIV съезда КПСС совместно с другими социалистическими странами, составляют важнейший вклад в дело оздоровления международной обстановки.

Итоги советско-американских переговоров высоко оцениваются советским народом, братскими социалистическими странами, международным коммунистическим движением, миролюбивыми и прогрессивными силами, как отвечающие интересам мира, интересам народных масс всех стран.

Политбюро ЦК КПСС, Президиум Верховного Совета и Совет Министров СССР заявляют, что Советский Союз будет и впредь последовательно идти путем, указанным XXIV съездом КПСС. Мы будем и далее укреплять отношения с нашими друзьями и союзниками — со странами социалистического содружества. Мы будем развивать связи и контакты со странами, освободившимися от колониального ига, оказывать помощь всем народам, борющимся за мир, национальное освобождение, демократию и социализм. Советский Союз, как и прежде, будет давать решительный отпор любым проискам агрессивных империалистических сил, всем тем, кто выступает против разрядки, за возврат к «холодной войне», за гонку вооружений, всем, кто сеет семена вражды и недоверия между народами.

Внешняя политика СССР базируется на единстве и сплоченности всего нашего народа, на единодушной поддержке, оказываемой им нашей партии, ее ленинскому Центральному Комитету и Советскому правительству. Советский народ своим самоотверженным трудом, умножая силу и могущество социалистической Родины, укрепляет тем самым основы прочного мира и безопасности народов.

КОГДА ВЕРСТАЛСЯ НОМЕР

ПЯТИЛЕТКА ВЫПОЛНЕНА!

Экономисты, нормировщики пятого управления механизации несколько дней вели скрупулезный подсчет объемов работ, выполненных экипажем экскаватора КУ-1206 с начала пятилетки. И вот наконец результат: машинистом экскаватора, членом горкома КПСС Виталием Константиновичем Полищуком и его помощником Михаилом Васильевичем Рубцовым за два с половиной года обработано 3689988 кубометров грунта, что на 8988 кубометров превышает пятилетнее задание. Таким образом, этот коллектив коммунистического труда досрочно выполнил свое обязательство: пятилетку за два с половиной года!

Н. СКОСЫРЕВА,
начальник отдела труда УМ-5.

В ТРЕТЬЕМ, РЕШАЮЩЕМ

САМОТЛОР НАБИРАЕТ СИЛУ

Вступили в строй действующих новый сборный пункт нефти и дожимная насосная станция на Самотлоре.

С ее пуском ежедневная добыча «черного золота» на месторождении-гиганте вырастет на 17 тысяч тонн.

Первые тонны нефти Самотлор дал Родине 21 апреля 1969 года, а на пятом году своей жизни он дает уже 120 тысяч тонн в сутки.

Пятую дожимную насосную станцию на два с половиной месяца раньше срока смонтировала коллектив КМПУ-1, руководил работами бригадир Михаил Иванович Буянов, кавалер орденов Трудового Красного Знамени и «Знак Почета», награжденный за обустройство Советско-Сосновского и Самотлорского месторождений.

Сейчас строители на этой же площадке ведут монтаж кустовой насосной станции.

В ответ на письмо

КОЛЛЕКТИВ строительного управления № 44 треста «Мегионгазстрой», который успешно вел строительство Нижневартовской головной нефтеперекачивающей станции нефтепровода Самотлор — Альметьевск, по-ударному трудится над завершением работ второй очереди. В третьем квартале передовики намерены пустить в строй подпорную насосную станцию.

С просьбой рассказать об итогах полугодия, о тех людях, которые идут впереди в соревновании третьего, решающего года девятой пятилетки, наш корреспондент А. Вязков обратился к начальнику участка СУ-44 А. И. Великому. Вот что он ответил:

— План подрядных строительно-монтажных работ первого полугодия выполнен досрочно. В счет третьего квартала коллектив работает уже с 27 июня.

Большой прилив трудовой инициативы почувствовали строители, когда узнали о приветственном письме ЦК КПСС и Совета Министров СССР всем участникам строительства нефтепровода Самотлор — Усть-Балык — Курган — Уфа — Альметьевск. В ответ на него строители включились в настойчивую борьбу за успешное выполнение заданий по вводу в действие объектов 1973 года и пятилетки в целом. Они принимают новые обязательства и полны решимости сделать все для того, чтобы успешно претворить в жизнь задачи, поставленные XXIV съездом партии.

Пятилетка называет имена лучших, тех, кто отдает все свои силы, знания и опыт улучшению дел на производстве — бригадиров монтажников Николая Павловича Нежданова, Ивана Васильевича Рузанова, электросварщиков Михаила Цацарука, Бориса Карамзина, Валерия Бердникова, каменщицы Надежды Помогаевой и многих других.

Объектам подготовки нефти — главное внимание

Перед нефтяниками района в девятой пятилетке стоят ответственные задачи: довести добычу «черного золота» до 30 миллионов тонн. Уже в этом году прирост должен составить 18 миллионов тонн.

Технология добычи, кроме сбора, замера и перекачки, требует подготовки нефти, доведения ее до товарных кондиций при сдаче нефтепроводному управлению. Для выполнения всех технологических операций необходимо иметь определенный резервуарный парк, установки для сепарации попутного газа и обезвоживания нефти.

Имеющиеся резервуарный парк и сепарационные установки на месторождениях и на центральном товарном парке сегодня уже не обеспечивают сепарацию растущего объема добываемой нефти. Однако строительство этих объектов трестами «Мегионгазстрой» и «Нижневартовскнефтестрой» ведется неудовлетворительно.

В связи с тем, что нефть с Мегионского и Ватинского месторождений поступает несколько обводненной и появилась вода в нефти Самотлорского месторождения, возникает необходимость в обезвоживании ее на термохимических установках. В настоящее время НГДУ «Мегионнефть» располагает деэмульсационной огневой установкой и блоком нагрева, строительство которых закончено во первоочередному комплексу. Отсутствуют система канализации, блочная насосная для внешнего транспорта, пожарное депо, диспетчерский пункт и ряд других объектов, к строительству которых трест «Мегионгазстрой» даже не приступил.

В НГДУ «Нижневартовскнефть» имеется опытная термохимическая установка. В 1970 году начато строительство еще одной ТХУ, ввод которой переносился уже дважды. Сегодня там необходимо выполнить еще 32 процента строительно-монтажных работ (СУ-12).

Схемой эксплуатации месторождений предусмотрен раздельный сбор безводной и обводненной нефти. Однако при строительстве нефтесборных сетей на Мегионском, Ватинском и ряде объектов Самотлорского месторождения я отступление от проектов не были построены вторые нитки нефтепроводов. Из-за этого придется обрабатывать все добытое сырье. Поэтому объем добычи обводненной нефти к концу года превысит мощность обезвоживающих установок.

Вместе с тем администрация, партийные, профсоюзные организации трестов «Мегионгазстрой», «Нижневартовскнефтестрой» и субподрядных организаций недостаточно уделяют внимания строительству этих объектов. Работы ведутся медленно, сдача рядов объектов переносится из года в год, низким остается качество общестроительных и монтажных работ.

Городской комитет КПСС, рассмотрев на заседании бюро состояние и ход строительства объектов подготовки и перекачки нефти, принял постановление, которым утвердил графики их ввода. Горком обязал администрацию, партийные и профсоюзные организации трестов «Мегионгазстрой» (тт. Тригубенко, Смирнов, Кожевников), «Нижневартовскнефтестрой» (тт. Михайлов, Макаров, Бондаренко), специализированного управления № 14 (тт. Берданов, Шаменко), монтажное управление треста «Сибнефтехиммонтаж» (тт. Шейнин, Михайлов) выполнить все объемы работ в сроки, предусмотренные графиком.

НГДУ «Нижневартовскнефть» и «Мегионнефть» (тт. Кузоваткин и Резников) предложено обеспечить полную комплектацию строящихся объектов необходимым оборудованием, проектно-сметной документацией и рабочими чертежами.

Контроль за выполнением постановления поручено осуществлять промышленно-транспортному отделу горкома партии.

У нефтяников Татарии



ТАТАРСКАЯ АССР. Уверенно набирает мощь Нижнекамский нефтехимический комбинат. К концу пятилетки он станет одним из крупнейших в стране предприятий по производству синтетического каучука и нефтехимической продукции.

Предприятие приобретает черты крупного научно-производственного объединения. Исследования, проводимые здесь, позволяют повышать эффективность труда не только на самом комбинате, но и на многих родственных предприятиях.

НА СНИМКЕ: сотрудники центральной заводской лаборатории аппаратчицы Гузель Камаева, Рушания Султанбекова и инженер Евгений Давыдов. В этой лаборатории недавно получил путевку в жизнь новый тип катализатора, позволяющий более эффективно вести технологический процесс получения каучука и значительно повысить его качество.

Фото Е. Логвинова (Фотохроника ТАСС)

К 70-ЛЕТИЮ II СЪЕЗДА РСДРП

МОСКВА. В Центральном музее революции СССР проходят встречи москвичей и гостей столицы с ветеранами партии. Недавно состоялась встреча посетителей музея с делегатами VIII съезда РКП(б), посвященная 70-летию II съезда РСДРП.

НА СНИМКЕ: во время встречи. Выступает делегат VIII съезда партии М. В. Фофонова.

Фото В. Хухлаева. (Фотохроника ТАСС)



ОПЫТ ПЕРЕДОВИКОВ — ВСЕМ БРИГАДАМ!

СОРЕВНОВАНИЕ БУРОВИКОВ ЗА ИЮНЬ (проходка в метрах)

Мастера	План июня	Факт.	план года	обязательство	Факт
ПЕРЕДОВИКИ					
1. Левин Г. М.	4100	9303	45000	75000	42710
2. Громов В. Т.	4100	9217	45000	65000	38268
3. Петров Г. К.	3500	8136	42000	80000	39798
4. Ягофаров С. Ф.	3500	7948	42000	50000	31232
5. Шакшин А. Д.	4000	7194	45000	60000	37532
6. Мигунов А. Т.	3700	7106	42000	60000	28510
7. Китаев В. В.	4100	6867	45000	70000	38447
8. Глебов В. С.	3200	5617	39000	40000	28343
9. Миронов А. Я.	4500	5032	42000	50000	26992
10. Роман Ю. П.	3600	4471	35000	41000	15173
11. Давыдов Г. М.	3600	3821	41000	50000	20303
12. Драцкий Н. Г.	3200	3349	42000	45000	19969
13. Хафизов Ф. З.	1700	3311	21700	24000	16604
14. Максаров А. В.	2300	3262	24000	29000	1749
15. Фролов Н. И.	2000	2003	32000	40000	14083
16. Курбатов А. И.	1280	1835	16300	18000	5397
ОКАЗАЛИСЬ В ОТСТАЮЩИХ					
17. Малыгин С. Л.	1570	878	19800	23000	10105
18. Макар В. А.	1250	712	17100	18000	11369
19. Щастный В. В.	2600	2092	21000	21700	9921

По сводке видно, как определились места среди буровых бригад района в социалистическом соревновании за досрочное выполнение производственных программ и принятых обязательств в третьем, решающем году пятилетки. Но прежде чем перейти к анализу успехов отдельных коллективов, хочется коротко рассказать об основных направлениях, обеспечивших дальнейшее повышение производительности труда, качество работ, снижение себестоимости затрат в эксплуатационном бурении и вышкостроении за минувшее полугодие.

Во-первых, нужно отметить очень большую организационную политико-массовую работу парткома УБР-1, партийных бюро УБР-2 и Мегионского УБР, профсоюзных и комсомольских комитетов этих предприятий по мобилизации коллективов на досрочное выполнение планов, принятие очень ответственных социалистических обязательств.

Во-вторых, много добрых слов заслуживают технологические службы предприятий, которые творчески подходят к решению сложнейших вопросов, от которых зависит повышение проходки на долото, скорость бурения. Это поиск оптимальных параметров, промывочных растворов, применение долот с гидромониторными насадками, компановка инструмента за счет легкосплавных бурильных труб и т. д.

В-третьих, дальнейшая унификация узлов — крупные блоки привышечных сооружений, быстросъемные унифицированные соединения, изменение технологии при сборке блоков, совершенствование сетевого графика — все это дало возможность коллективу вышкомонтажной конторы обеспечить большую часть бригад двумя кустами, резко увеличить число буровых, сданных с первого предъ-

В-четвертых, нужно воздать должное коллективам ССУ-2, ССУ-3, АТК и НТК. Но будь дорог и площадок под кусты, не будь сегодня на Самотлоре, Ватинском, Мегионском, Аганском месторождениях той техники, которая там работает, результаты были бы совершенно иные. И каждый рекорд по проходке — это венец труда многих сотен человек, обеспечивших путь к этому рекорду: дорожников, вышкомонтажников, механизаторов.

Тем не менее, никто не сможет умалить опыт, большое желание выпустить намного больше продукции, выше качеством и при наименьших затратах, которые присущи большинству буровых бригад нашего района. Это стремление развивается в духе массового социалистического соревнования, товарищеской взаимовыручки. Каждый месяц приносит все более весомые плоды такого творчества.

Июнь. Четыре коллектива, руководимые мастерами Г. М. Левиным, В. Т. Громовым, Г. К. Петровым и С. Ф. Ягофаровым, в дав, в два с лишним раза перекрыли свои месячные задания. В апреле таких бригад было две.

Стабильное производство на протяжении всех шести месяцев отличает ведущую буровую бригаду Главтюменьнефтегаза мастера Г. М. Левина. Систематическое перевыполнение месячных заданий позволит ей в ближайшие дни выполнить годовой план и работать в счет своих обязательств — 75 тысяч метров!

Достойным соперником именитой бригады стал коллектив мастера Г. К. Петрова, который так же близок к завершению годового плана и который первым в стране посягнул на рубеж в 80 тысяч метров в год на одну буровую бригаду.

Все буровые бригады трех управлений перекрыли свои июньские задания, большинство имеет реальную перспективу в июле-сентябре рапортовать о выполнении годовых планов. За минувшее полугодие общая проходка в эксплуатационном бурении превысила проходку за последние два года вместе взятые. Вот что такое шесть месяцев третьего, решающего года!

ЕСЛИ анализ результатов в эксплуатационном бурении вызывает оптимизм, то совсем обратное чувство рождается при знакомстве с положением дел в Мегионской и Ваховской нефтеразведочных экспедициях. Безусловно, специфика работ этих предприятий требует совершенно другой мерки при оценке результатов. Однако пора бы руководителям экспедиции сделать вывод из того, что на протяжении последних трех лет их предприятия не выполняют июньские планы. Почему? Например, в Мегионской нефтеразведочной экспедиции причина одна и та же — неоперативность в работе службы снабжения. Это по ее вине не были своевременно доставлены на скважину Р-222 инструмент, электростанция, из-за чего бригада В. А. Макара не смогла вовремя приступить к бурению скважины.

Коллектив Ваховской экспедиции всегда отличался умением правильно сконцентрировать свое внимание, все свои материальные ресурсы на наиболее важных участках, о чем не скажешь нынче. Хуже того, в коллективе создалось нехорошее мнение насчет перспектив поиска новых месторождений в восточной части нашего района. Может быть, это вызвано неудачами, а может есть какая-то доля вины руководства Главтюменьгеологии, которое совершенно отказывает в снабжении экспедиции новыми буровыми станками, транспортом, инструментом? И все же наивно предполагать, что экспедиция должна свертывать поиск, когда много имеется неразведанных структур, быть может, будущих месторождений нефти и газа. Поэтому руководителям предприятия, партийной организации необходимо принять самые энергичные меры к мобилизации коллектива экспедиции на безусловное выполнение плана и обязательств. Для этого нужно организовать квалифицированное звено слесарей-ремонтников, качественнее строить буровые, чтобы избежать всякие оргтехпростои в процессе бурения.

А как поработали вышкомонтажники?

Бригадиры	План июня	Факт
1. Вагапов Я. С.	6	10
2. Донсков П. В.	8	10
3. Дмитриев В. Ф.	6	9
4. Идрисов Р. Н.	1	3
5. Лачинов П. И.	7	8
6. Чапланов Е. М.	5	6

Вышкомонтажная контора сдала за первое полугодие 35 буровых сверх задания.

Второе полугодие начало свой отчет календарного времени и уже в первые дни июля многие коллективы опережают графики работ. И совсем скоро мы будем чествовать тех, кто станет первым рапортовать Родине о досрочном выполнении годовых планов. Имея такие превосходные рабочие школы социалистического соревнования, показывающие коммунистическое отношение к порученному делу, все партийные организации буровых предприятий должны смелее пропагандировать эти достижения, обобщать ценный опыт и делать его достоянием всех бригад.



3

0

3200 3349 45000

78

17100 18000

явления.

● Заметки экономиста

Совершенствование хозрасчета в бурении

В СВЯЗИ со значительным ростом объемов буровых работ возникла необходимость дальнейшего совершенствования хозяйственного расчета в эксплуатационном бурении. Это вызвано также переходом управлений буровых работ на новую систему планирования и экономического стимулирования, на новую структуру управления производством.

Организация внутрихозяйственного расчета начинается прежде всего с определения показателей, планируемых цеху, бригаде, и обеспечения надлежащего учета. Показатели цехов и бригад должны обеспечивать выполнение основных задач, стоящих перед управлениями буровых работ в целом.

Для буровых бригад мы планируем следующие показатели: сдача скважин, проходка, коммерческая скорость, себестоимость работ на месяц, численность бригады, фонд зарплаты, производительность труда.

Внедренный с первого января этого года хозрасчет буровых бригад в нашем УБР имеет ряд существенных отличий от существующего хозрасчета в бурении.

Прежде всего, хозрасчет бригады до сих пор составлялся лишь на законченную бурением скважину. Основные недостатки его, на наш взгляд, следующие: не совпадают интересы коллектива УБР и бригады. Бригада заинтересована в ускорении и экономии затрат по смете данной скважины, а не в результатах работы всего коллектива, что снижает само значение, действенность и роль хозяйственного расчета.

Наша хозрасчетная карта составляется не на скважину, а на месяц.

Большое преимущество данной системы хозрасчета в том, что она охватывает одновременно и законченные бурением, и незавершенные скважины. Значительно сокращаются работы по оформлению хозрасчетных карточек, особенно в районах, где продолжительность бурения скважины не превышает восьми—пятнадцати дней.

Переходу на новый порядок расчета предшествовала большая подготовительная работа. Необходимо было решить ряд вопросов, таких, как порядок определения количества суток бурения бригадой по норме на месяц, на плановый и фактический метраж, нормативный расход материалов (долот, глинопорошка химреагентов и т. д.).

Выход нашли очень просто. Подсчет суток бурения по переходящим, незаконченным бурением скважинам за месяц решено определять по интервалам проекта с корректировкой их на коэффициент скорости; аналогично этому производится и определение расхода материалов.

Много вопросов было и в решении выбора статей затрат, которые необходимо учитывать как затраты, зависящие только от буровой бригады.

К ним отнесли расходы по эксплуатации бурового оборудования, зависящие от суток бурения, материалы (всего и в том числе — долота, глинопорошок, химреагенты и прочие материалы, запчасти, из них тормозные колодки, запчасти к насосам и т. д.), расходы по электроэнергии, по доставке вахт, непроизводительные расходы, простои тампонажной техники и геофизических партий.

При новой форме хозрасчета члены бригады заинтересованы в снижении затрат, расходе материалов, так как они получают материальный стимул из фонда материального поощрения за экономию материалов.

Выплата премии из этого фонда рабочим предусмотрена дифференцированно в процентах к тарифу в следующих размерах, при экономии материалов [в рублях]:

от 100 до 1000 — 1 процент к тарифу;
от 1001 до 2000 — 2 процента;
от 2001 до 3000 — 3 процента;
от 3001 до 4000 — 4 процента;
от 4001 и более — 5 процентов.

Кроме того, за выполнение оперативного графика бригаде предусмотрена выплата из фонда материального поощрения в размере семи процентов.

Анализ работы пяти месяцев по новому методу показал надежность вводимого хозрасчета. При условии премирования рабочих буровых бригад по новому положению (а это будет внедряться с июля), премия может возрасти на три процента против существующих выплат из фонда материального поощрения.

Приведем в качестве примера такой факт: например, рабочие бригады мастера В. Китаева за пять месяцев получили премии три процента к тарифу, а по предлагаемому методу хозрасчета, где учтены вклад буровой бригады в экономию материалов за пять месяцев — 14 500 рублей — и выполнение оперативного графика по проходке, премия полагалась бы уже 4,5 процента к тарифу.

Мы полагаем, что новая методика хозрасчета, которая наиболее точно отражает интересы буровых бригад и в целом предприятия, даст высокий экономический эффект.

А. НИКИТИН,
начальник планово-экономического отдела УБР-1.

✦ ЗА ФАСАДОМ «СВОБОДНОГО МИРА»



Франция. Одни автомобилисты живут в вечном страхе перед несчастным случаем, другие же зарабатывают деньги на смертельной опасности, устраивая показательные выступления для любителей сильных ощущений. Лучшие мастера по прыжкам на машинах собрались недавно в парижском районе Куаньер и продемонстрировали свою смелость.

На снимке: Жан-Клод Галио, прыгнув с трамплина на мотоцикле, совершает полет через семь поставленных в ряд автомобилей.

Фото Кейстон — ТАСС.

◆ ◆

Обреченные районы

Северная Ирландия — один из самых бедных районов «Общего рынка», заявил в Белфасте Джордж Томпсон, ведающий в Комиссии ЕЭС вопросами региональной политики. Он отметил также, что средний доход на душу населения в Ольстере почти вдвое ниже, чем в странах «Общего рынка» в целом. Безработица в этой наиболее отсталой части Британских островов превышает в два с половиной раза средние данные по стране. Однако Северная Ирландия — лишь один район из многих

Несмотря на многочисленные обещания правительств стран — членов «Общего рынка», улучшить положение в отсталых, экономически неразвитых районах, положение в них становится все более тяжелым. Новые данные, опубликованные недавно Комиссией ЕЭС, руководящим органом «Общего рынка», — свидетельствуют о кризисе тех районов, которые по тем или иным причинам не «привлекают» к себе интересов большого бизнеса. В докладе отмечается, что, несмотря на общий рост промышленного производства в странах — членах ЕЭС, разрыв между «богатыми» и «бедными» районами постоянно увеличивается. В наиболее отсталых районах европейских стран доход населения в среднем в пять раз меньше, чем в развитых. Положение их жителей усугубляется и тем, что аграрная политика стран «Общего рынка» не способствует поддержанию мелких хозяйств. Так, во Франции, пишет газета «Фигаро», помощь государства фермерам в области закупок сельскохозяйственного оборудования сократилась только за период с 1969 по 1973 год на семьдесят миллионов франков. Это привело к разорению тысяч ферм, бывшие владельцы которых пополнили ряды безработных.

Постоянное разорение фермеров, в вследствие этого усиливающийся приток рабочей силы в промышленность, обостряет и без того острую для большинства стран ЕЭС проблему безработицы. Однако это незамедлительно используется предпринимателями. Запугивая рабочих угрозой безработицы, они заставляют их соглашаться на любые условия труда, навязывая свои условия заработной платы.

Таковы гримасы капиталистической индустриализации, всецело находящейся в руках предпринимателей. В погоне за максимальной прибылью они игнорируют социальные и экономические потребности трудящихся.

А. МЕЩЕРЯКОВ.
(ТАСС)

НАВСТРЕЧУ ДНЮ РЫБАКА



Широко развернулось социалистическое соревнование на Нижневартовском рыбозаводе. Рыбокоптильный цех — коллектив коммунистического труда.

Здесь и трудится Хеонья Савельевна Торговых. Свои обязательства по досрочному выполнению задания третьего, решающего года пятилетки она выполняет успешно.

На снимке: Х. Торговых.

Фото И. Ясько.

Новый гараж

Большой объем работ сделав за минувшее полугодие трестом «Нижневартовскнефтестрой» по строительству объектов производственной базы НГДУ «Нижневартовскнефть» им. В. И. Ленина.

В последних числах июня одно из подразделений треста, СМУ-9, сдало в эксплуатацию гараж на двадцать автомобилей.

Построил этот объект коллектив участка № 2, которым руководит В. С. Ерютин.

К 45-ЛЕТИЮ ОБРАЗОВАНИЯ РАЙОНА

Из истории Ларьяка

ДЕВЯТОГО июля 1973 года исполняется 45 лет со дня образования нашего района. В тот далекий день в селе Ларьяке собрался первый съезд Советов района, избравший туземный (национальный) райисполком во главе с первым председателем Сидором Федоровичем Сигильетовым.

Ларьякский райисполком проделал большую работу по укреплению Советской власти в нашем крае, организации туземных Советов. Он осуществлял контроль за соблюдением социалистической законности, проводил водно-земельное распределение, наделял национальные хозяйства оленями. Многие семьи ханты получили добротные дома, построенные за счет государства.

Во всех селах и поселках открылись школы, медпункты, библиотеки, почтовые отделения, магазины, бани, красные чумы, пекарни. Дети ханты были определены в школы-интернаты на полное государственное обеспечение. Первая семилетняя школа в районе появилась в Ларьяке в 1933 году, здесь же в 1954 году стала работать десятилетка.

Первые выпускники семилетней школы комсомольцы Петр Соловьев, Илья Костромитин, Василий Осипов, Агриппина Маслова, Василий Молоконов и другие были направлены из Ларьяка в глубинные населенные пункты Ваха для обучения неграмотного населения, пропаганды идей партии и правительства.

К 1936 году была ликвидирована неграмотность среди взрослого населения. Началась подготовка национальных кадров — учителей, врачей, партийных, советских, хозяйственных работников — в учебных заведениях Ленинграда, Тобольска, Томска, Ханты-Мансийска. Часть из них занимает и ныне ответственные должности. Например, Леонид Георгиевич Тайлашев уже много лет секретарь Ханты-Мансийского окружного комитета партии, Евдокия Кузякова — сотрудница Министерства просвещения РСФСР.

С 1928 по 1962 годы село Ларьяк являлось административным, культурным и идейно-политическим центром всей долины Ваха, территория которой составляет более ста тысяч квадратных километров. На такой площади могут свободно разместиться одновременно Бельгия, Голландия и Дания. Ларьяк был центром распространения грамотности, культуры, врачебно-медицинской помощи во все концы района.

Кроме С. Ф. Сигильетова, строили новую жизнь бывшие председатели Советов С. К. Сигильетов, Ф. Е. Северов, Н. П. Титов, Г. Г. Вторушин, Н. И. Самарин и другие. В братской могиле села Ларьяка покоятся тела первого председателя С. Ф. Сигильетова, старых большевиков И. И. Грека и Мирюгина, пламенной комсомолки-учительницы М. С. Питухиной и других.

Т. ШУВАЕВ, И. ИСЫПОВ,
члены исторической комиссии при горисполкоме.

ФОТОРЕПОРТАЖ

УХОДЯТ СЛУЖИТЬ МАЛЬЧИШКИ

— Первый взвод, стройся! Второй взвод, стройся!

— Рота, смирно! Товарищ старший лейтенант, рота построена для дальнейшего несения службы, — докладывает начальнику лагеря командир роты помощник бурильщика УБР-2 младший лейтенант запаса Анатолий Кушников.

Так начинается день в военно-спортивном лагере в небольшой деревушке Лекрысово. Здесь обучаются те, кому осенью идти в ряды Советской Армии. В лагере все по настоящему: распорядок дня, изучение военного устава, строевые занятия, физическая подготовка, политзанятия. «Офицерский состав» — воины запаса, работающие на предприятиях города. Начальник лагеря — электромонтер первого управления буровых работ старший лейтенант запаса Виктор Алдаров, командир взвода — помощник бурильщика УБР-2 младший сержант запаса Мударис Ханов, заместитель начальника по политической части — прораб СМУ-5 сержант запаса Михаил Черепанов.

— Конечно, ребята еще не печатают шаг, но уже хорошо ходят строем, а строем здесь всюду: в столовую, на занятия, на учебу, — рассказывает Виктор Алдаров.

— Прошла первая скованность, ребята подружились, привыкли все делать сами. Скоро теоретические занятия сменятся практикой, призывники начнут изучать оружие, проводить тренировочные стрельбы. В общем, в армию они придут познавшими азы воинской службы, что поможет им стать настоящими солдатами. Все ребята добросовестно несут службу, особенно Александр Новожилов, дизелист аэропорта, Сергей Бахрушев, электрик вышкомонтажной конторы, Сергей Казионов, работник телецентра, Шамиль Алимов, электрик УБР-1, Раис Катаргулов, слесарь АТК.

Пусто в палаточном городке. Первый взвод —на хозяйственных работах — ремонтирует столовую, второй — на спортивной площадке. Физподготовке в лагере уделяется большое внимание — солдат должен быть сильным и выносливым.

Догорают угли в печке. Скоро обед. Ротный повар – молодой работник ресторана «Огни Сибири» Павел Тапин готовит вкусные щи, рис с мясом, какао.

После обеда политзанятия и строевая подготовка. Поздним вечером уснет весь лагерь, и только двое часовых не сомкнут глаз до утра.



«Понравится ль ребятам?»; выдалась свободная минута, и ребята собрались вокруг замполита Михаила Черепанова.

Текст и фото И. Ясько.

НА СНИМКАХ: Павел Тапин:



ПЕРВАЯ ИЗ ДВУХ ТЫСЯЧ

В предварительных соревнованиях почтальонов области приняло участие более двух тысяч человек.

Победители городских и районных конкурсов на днях оспаривали в Тюмени звание сильнейших. В программе конкурса — теория почтового дела, сортировка газет, подписка на журналы, охрана труда и техника безопасности.

Первое место и денежную премию завоевала почтальон Мегионского отделения связи, ударник коммунистического труда Людмила Комаровских.

КУРСКАЯ БИТВА
(к 30-летию начала сражения 5 июля 1943 г.)



Монумент воина-победителя, установленный в Свободинском мемориале-музее Курской битвы.

Фото О. Сизова (Фотохроника ТАСС)

Как подбирать водителей?

— Человек открытый и дружелюбный, но с твердыми взглядами, нелегко поддающийся влиянием со стороны, меньше всего предрасположен к совершению дорожной аварии, — считает Вамбола Кермес, заместитель директора учебного комбината Министерства автомобильного транспорта и шоссейных дорог Эстонии.

Только что закончен интересный эксперимент по определению профессиональной пригодности шоферов с точки зрения их психологических данных. Около двухсот водителей подверглись обширной проверке при помощи приборов, определяющих внимательность, быстроту реакции, глазомер. Примерно половина из них никогда не совершала аварий.

Первые критерии профессиональной пригодности водителей, определенные во время проверки, таковы: максимальное время реакции без предварительного предупреждения — 0,7 секунды, реакция на свет — 0,5 секунды. Этот эксперимент стал основой для дипломной работы выпускника отделения психологии Тартусского университета В. Кермеса.

Методика В. Кермеса, считают специалисты, может быть с успехом использована медицинскими комиссиями для определения профессиональной пригодности водителей.

(Корр. ТАСС).

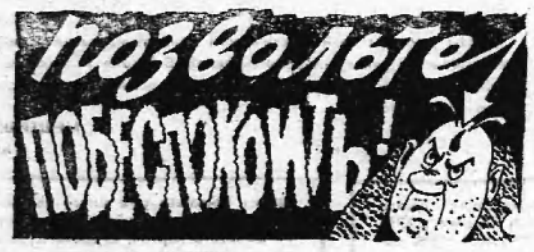

Сдавали—веселились...

Знакомы ли вам эти диалоги?

Представители ЖКК (с печалью):

— Дом-то с недоделками...

Строители (весело):

— Так это предусмотрено. Заверяем, что... (и т. д. и т. п.)

Приближается конец срока гарантийного письма.

Представители ЖКК (с жалобой, после долгих поисков):

— Недоделки у нас...

Строители (удивленно):

— Где это? А-а, знаем, знаем. Сделаем, сделаем. Срок выходит? Дак это... ведь не вышел?

Идут дни, выстраиваются в месяцы. Встреча за встречей.

Строители (с нескрываемым восхищением):

— И что это со стороны ЖКК к нам такое внимание???

Представители ЖКК (чуть ли не на коленях, воздев руки к небу):

— Жильцы жалуются: кровля протекает, штукатурка осыпается...

Строители (перебивая и отворачиваясь):

— Ну вот, опять все то же.

...Тепловые колодцы первого микрорайона эксплуатируют СУ-28 (начальник В. А. Пасько). Они до сих пор не сданы в цех теплоснабжения, стоят на подпоре. СУ-28 ссылается на Нижневартовское специализированное управление, мол, мешает сливать воду. А из-за этого затоплены подвалы шестого и первого подъездов шестого и седьмого домов, территория вокруг колодца превратилась в «море разливанное».

Четвертое домоуправление ЖКК НГДУ «Мегионнефть» закрыло все подвалы и люки. Но строители без всякого на то разрешения делают врезку в водопровод через продухи, берут воду для стройки. Операция эта внешне выглядит чинно и благородно. Представители Башкирского управления (начальник А. С. Майстренко) мигом срывают замки с дверей в подвалах, делают врезку, потом уходят, а после них остается... море.

Теперь о квартирах. До сих пор не приступили к ремонту квартир пятых этажей дома № 7 Башкирское управление и дома № 4 Иркутский участок (начальник Н. Е. Маев), хотя все невзгоды в квартирах возникли только по их вине.

По поручению управляющей домоуправления № 4 ЖКК НГДУ «Мегионнефть» Е. Скриповой

Касьян СКРЕБОК.

Редактор В. КОРЧЕМКИН.

В старой части Вартовска открыта «Фотография». Подготавливает репродукции наглядной агитации.

Обращаться в отдел кадров Дома быта с 9-00 до 18-00 часов.

Группа товарищей по совместной работе глубоко скорбит по поводу преждевременной смерти руководителя эстрадного оркестра города Нижневартовска

ШУМИЛОВА
Валерия Яковлевича

и выражает соболезнование семье покойного.

НАШ АДРЕС: 626444
г. Нижневартовск, Дом Советов

ТЕЛЕФОНЫ: редактора — 0-98 зам. редактора — 0-85, промышленного отдела — 0-85 (2 зв.), ответственного секретаря и отдела писем — 0-87, типографии — 0-87 (2 зв.)

ГАЗЕТА ВЫХОДИТ ПО ВТОРНИКАМ, ЧЕТВЕРГАМ И СУББОТАМ

Нижневартовская типография управления издательств, полиграфии и книжной торговли Тюменского облисполкома

Тираж 100

ПРОЛЕТАРИИ ВСЕХ СТРАН, СОЕДИНЯЙТЕСЬ!

ЛЕНИНСКОЕ ЗНАМЯ

ОРГАН НИЖНЕВАРТОВСКОГО ГОРКОМА КПСС И ГОРОДСКОГО СОВЕТА ДЕПУТАТОВ ТРУДЯЩИХСЯ ТЮМЕНСКОЙ ОБЛАСТИ

Издается с 4 сентября 1941 года ✦ № 81 (3218) ✦ СУББОТА, 7 июля 1973 г. ✦ Цена 2 коп.

8 июля — День рыбака

Наш девиз — досрочно!

По всей стране ширится социалистическое соревнование, рожденное призывом партии — в третьем, решающем году пятилетки трудиться по-ударному. Девятая пятилетка для работников рыбной промышленности страны особенно знаменательная. В 1975 году они должны достичь стомиллионного центнера улова рыбы и добычи продуктов моря.

Благодаря помощи государства в оснащении предприятий, рыболовецких колхозов и других хозяйств промысловым флотом, высокоэффективными капроновыми орудиями лова, рыбная промышленность превратилась в одну из основных отраслей народного хозяйства. Это видно на примере предприятий нашего округа и Нижневартовского рыбозавода.

К концу пятилетки вылов рыбы по району должен возрасти не менее чем в полтора раза, будут реконструированы цехи на рыбоучастках для того, чтобы с каждым годом увеличивать количество и ассортимент выпускаемой продукции. Работники рыбной промышленности района свой традиционный праздник встречают хорошими показателями. При плане 2 750 выловлено 2 831 центнер рыбы, что составляет 102,9 процента.

Хорошо трудились во втором квартале коллективы рыбаков Ларьякского кооперопромхоза (директор т. Бутаков) и Охтеурского госпромхоза (директор т. Шустеров), выполнившие план за полугодие на 128 и 245 процентов. На 280 процентов перевыполнил задание по выпуску продукции коллектив рыбозавода. Перевыполнен план по копчению рыбы и по остальным технико-экономическим показателям.

Но оказались в отстающих Больше-Тарховская и Нижневартовская бригады гослова, где бригадирами В. А. Корсаков и И. К. Кремлев.

Во втором полугодии предстоит добыть в нашем районе 4 750 центнеров рыбы и сдать ее на приемные пункты только высоким качеством. Выпустить 3 930 центнеров продукции, в том числе свежемороженной рыбы 2 100 центнеров и копченой — 1 500.

Для выполнения плана и социалистических обязательств необходимо в третьем квартале привлечь к лову 148 рыбаков, пустить в работу два стрежевых невода, двадцать плавных провязов и другие орудия лова.

У рыбаков района есть все условия для выполнения государственного плана по улову и выпуску продукции. Для этого необходимо использовать все новое, передовое, необходимо поднять ответственность всех работников рыбозавода за выполнение порученного дела.

Наш девиз—выполнить досрочно план и социалистические обязательства третьего решающего года пятилетки. Это будет скромный вклад в дело укрепления экономики нашей Родины.

Г. КОЖЕВНИКОВ,
директор Нижневартовского рыбозавода.

ПАРОЛЬ: НАВИГАЦИЯ

Позади 52 дня

Минуло более пятидесяти навигационных суток. За это время доставлено для нефтяников и строителей, транспортников и дорожников, энергетиков и для предприятий торговли 896 тысяч тонн различного груза, что в два с лишним раза превышает поставку груза за этот же период навигации прошлого года.

Характерным является то, что большинство клиентов, пользующихся услугами Иртышского и Западно-Сибирского пароходства, более тщательно подготовили свои хозяйства к навигации: причальные стенки, подъемные механизмы. Освещены береговые полосы и тыловые площадки. Меньше скученности судов на рейде, потому что более производительно стала работать пристань на реке Вах, где уже в этом году на стеллажах выложено около 150 тысяч тонн труб, дорожных плит, различного оборудования.

Речники как образец для всех клиентов по-прежнему считают организацию труда на базе производственно-технологического обслуживания и комплектации треста «Нижневартовскжилстрой». Круглосуточная обработка груза обеспечивается здесь за счет широкого использования как тыловых площадок для подъемных механизмов, так и за счет поставки материалов прямо с баз — на строительные площадки. Более сотни различных судов обработали докеры этого предприятия, и все досрочно, за что получили большую премию.

Хорошо принимают груз на причалах СУ-909, СМП-553, орсов нефтяников и строителей.

И только база технического обслуживания и комплектации Главтюменьнефтегаза допускает простои судов, за что им предъявлен штраф на сумму 18288 тысяч рублей.

Речников беспокоят срывы в работе тыловой механизации, медленная очистка берега от груза. Базе предстоит принять еще не одну сотню тысяч тонн оборудования, материалов (доставка будет осуществляться еще при более напряженном графике), значит, необходимо срочно устранить имеющиеся недостатки.

В последнюю декаду — конец июня и начало июля — поставка судов на рейд резко сократилась. Это вызвано открытием навигации в самых северных районах нашей области, куда сейчас устремились большие караваны, и в сутки к нам поступает всего одно—три судна. Такое затишье носит, разумеется, временный характер. В ближайшие дни уже ожидается нормальная поставка грузов. Поэтому, пока есть возможность, нужно всем очистить береговую полосу, разгрузить частично тыловые площадки, сделав основной удар на поставку материалов с береговых баз на объекты.

Д. РЕПИНА,
диспетчер районного речного управления ИРПа.



Хорошими производственными показателями встречает свой праздник — Международный день кооперации — продавец районного универмага Мария Ивановна Анненкова (на снимке).

Фото И. Яська.

Дома с гарантией

На днях государственной комиссии были предъявлены к сдаче два крупнопанельных дома в первом микрорайоне. Члены комиссии приятно удивились: это были первые жилые объекты, предъявленные с высокой степенью готовности.

К примеру, дом № 15 отличает качественная отделка, и как не придирчиво око государственного контроля — на этот раз замечаний в адрес омских строителей не было. Новоселы будут обрадованы, узнав, что их дом газофицирован и в квартирах есть горячая вода. Вокруг дома проложены пешеходные дорожки, высажены деревья, разбиты газоны, зеленеющие молодой травой.

Много труда приложили и иркутские строители, чтобы сдать дом № 5 с оценкой на «хорошо». Возле этого дома тоже территория благоустроена.

И самое, пожалуй, главное — оба дома впервые сданы с гарантийными паспортами.

ГОТОВ К СДАЧЕ

Третий, решающий год пятилетки является и годом становления Пермского строительного управления. Администрация, партийная и профсоюзная организации многое сделали для того, чтобы резко повысить качество возводимых объектов, обеспечить сдачу их в срок и с первого предъявления. Это наглядно видно по первенцу этого года — дому № 12, что находится по проспекту Космонавтов. Дом на днях будет предъявлен госкомиссии.

◆ Наши интервью

Путь не близкий — на Варь-Еган

Наш корреспондент А. Вязков встретился с начальником Нижневартовской тракторной конторы П. И. Дороховым и задал ему несколько вопросов, связанных с началом освоения нового, Варьеганского, пятого в районе месторождения нефти.

— Петр Иванович, расскажите о подготовке, предшествовавшей отправлению экспедиции на Варьеганское месторождение!

— По приказу Главтюменьнефтегаза нашей тракторной конторе предстояло первой подготовить людей и технику для высадки на необжитом берегу Варь-Егана. Прекрасно зная о том, что путь очень нелегкий, трудны будут и первые шаги на новом месте, мы решили отобрать для поездки только добровольцев. На призыв откликнулось более 150 человек, а надо было отобрать в первую экспедицию только восемнадцать.

— Кто в составе колонны!

— Варьеганской колонной поручили руководить коммунисту Виктору Николаевичу Пименову — человеку любящему и знающему свое дело, одному из первопроходцев Сахалина. Вместе с ним отправились опытные крановщики Александр Петрович Копанев, Леонид Васильевич Привалов, тракторист Павел Семенович Пивторак, бульдозеристы Владимир Анатольевич Солодовников, Михаил Михайлович Головнев, старожил Нижневартовска водитель вездехода Николай Николаевич Чупин и многие другие.

— Расскажите подробнее о пути, которым идет экспедиция.

Прибытие экспедиции на место предполагается в эту субботу, к концу дня.

Путь не близкий — около 700 километров по воде. Причем только в самом начале он сравнительно легок по реке Оби до Сургута. Затем по притоку Оби — Тромъегану, реке Аган и Варь-Егану. Это очень извилистые водные пути. Пройдешь 200—300 километров, и на столько же петля протоки может возвратить назад. Кроме того, еще трудно развернуться баржам на очень крутых поворотах, здесь встречается мелководье, и кроны деревьев создали над водой сплошной шатер, сквозь него очень и очень трудно пробраться.



— Снарядили две баржи, на которые уместилось три вездехода, два бульдозера «Т-100», пять обычных тракторов Т-100, два тракторных крана грузоподъемностью 25 тонн, другой пять тонн, бензовоз, походные мастерские, кухня, пять палаток, запас продуктов на две недели.

— Что собой представляет место, где расположится экспедиция!

— В четверг мы летали туда на вертолете. Это совершенно необжитое, густо покрытое тайгой место. Тучи комарья, болотисто. Звери непуганые. Видели сами, как лоси, не боясь человека, пьют в пятнадцати-двадцати шагах воду.

— Какие первоочередные задачи экспедиции!

— Установить пять палаток, организовать кухню, медпункт и приниматься за расчистку территории, готовить базу НТК — до конца навигации туда прибудет до восьмидесяти единиц техники, подготовить к зиме передвижной инвентарный гараж. В общем, конторе предстоит освоить нынче около 200 тысяч рублей.

— Кто поедет вслед за вашей экспедицией!

— На Варь-Егане должны заняться строительством дороги труженики специального строительного управления со Стрежевого, автоколонна с Ватинской АТК, стройучасток из треста «Нижневартовскнефтестрой» для обустройства вахтового поселка, труженики Мегионской базы обслуживания и комплектации оборудования, буровики и другие.

В работах по строительству вахтового поселка примет участие и наш коллектив.

Славные дела молодежи

В коллективах треста «Мегионгазстрой» и его субподрядных организациях работает молодежи в возрасте до двадцати восьми лет 1 430 человек. Из них в строительстве — 960, на транспорте — 290, в сфере обслуживания — 48. Комсомольская организация треста насчитывает в своих рядах 370 членов. Комитет объединяет шестнадцать цеховых организаций и девятнадцать групп.

В своей практической работе по улучшению партийного руководства комсомолом партком треста руководствуется Постановлением ЦК КПСС «О работе Красноярской краевой партийной организации по руководству комсомолом». Это постановление обсуждено в цеховых парторганизациях совместно с комсомольцами, утверждены соответствующие мероприятия.

Основная задача парткома и комитета ВЛКСМ — это мобилизация комсомольцев и молодежи на досрочное выполнение планов решающего года пятилетки. В январе на комсомольских собраниях обсуждены и приняты социалистические обязательства. В апреле прошли собрания с повесткой «Наш ударный труд в третьем, решающем».

На счету комсомольцев и молодежи треста много славных дел. Они принимали самое активное участие в строительстве нефтепровода-гиганта Самотлор — Тюмень — Альметьевск и Нижневартовской нефтеперекачивающей станции. Самоотверженный труд комсомольцев В. Кузнецова, А. Самарина, И. Юмашева, В. Лысейко из СУ-18, В. Сондыкова, Ж. Сибагатуллина, Л. Софронова, Л. Ерещенко из автобазы № 9, В. Лукьяненко, М. Парамонова из УМ-5 и многих других позволил в сжатые сроки завершить строительство нефтяных объектов.

Комсомольцы строят больничный комплекс, детские сады и ясли, магазины и жилые дома. В настоящее время они принимают участие в строительстве газоперерабатывающего завода. Хорошо работает здесь комсомольско-молодежная бригада Подоляка из СУ-45 на фильтровальной станции.

Комсомольско - молодежная бригада шоферов автобазы № 9, возглавляемая коммунистом А. Науменко, взяла обязательство выполнить пятилетку за три года и восемь месяцев. Свои обязательства водители выполняют с честью.

Почетное звание ударника коммунистического труда присвоено 144 членам ВЛКСМ. В движении за коммунистический труд участвует 780 молодых рабочих, из них 280 комсомольцев.

Замечательно потрудились молодые труженики треста в день Всесоюзного коммунистического субботника. Ими заработано и перечислено в фонд девятой пятилетки 6483 рубля. Сейчас они в нерабочее время сооружают молодежную зону отдыха за Домом культуры «Юбилейный».

Для комсомольцев и молодежи треста созданы условия для учебы, приобретения и повышения квалификации. Только в 1972 году окончило курсы при учебно-курсовом комбинате 600 человек. Они получили специальности штукатура-маляра, спропальщика, сварщика, шофера, монтажника. Вечернюю школу посещали 68 человек. В вузах и техникумах учатся заочно 26 молодых специалистов.

Вот уже три года в Доме культуры «Юбилейный» работает клуб «Молодой патриот». На его занятиях проводятся беседы по военно-патриотическому и интернациональному воспитанию, привитию боевых и трудовых традиций. Прошли встречи с ветеранами войны и труда, с делегацией эстонской молодежи. Всем присутствующим понравился вечер, на котором в торжественной обстановке были вручены трудовые паспорта бывшим воинам-пограничникам, прибывшим к нам на работу.

Все шире развертывается спортивно-массовая работа, которую возглавляет член комитета ВЛКСМ коммунист В. Быков. Недавно в сдаче норм ГТО приняло участие 210 человек. При Доме культуры «Юбилейный» работают секции волейбольная, футбольная, баскетбольная, классической борьбы и другие. В городских состязаниях наша баскетбольная команда заняла первое место, а волейбольная — второе. Проводятся соревнования среди спортивных коллективов строительных организаций треста. У нас немало способных спортсменов, среди них—комсомольцы А. Артемов, С. Сахно, В. Позднякова, О. Ивушкина, В. Стрепалев и другие.

Под руководством парткома и цеховых партийных организаций осуществляется вся деятельность комсомола. Нередко проводятся совместные партийно-комсомольские собрания, в частности, в УПТК, СУ-13 и УМ-5. Регулярно проходят комсомольские собрания в орсе № 3, автобазе № 9, СУ-44, СУ-45 (секретари комитетов Л. Неверова, В. Сондыков, А. Артемов, О. Ивушкина). Секретари партийных организаций, хозяйственные руководители автобазы № 9, СУ-13, УПТК, СУ-25, СУ-45 постоянно оказывают помощь комсомольским организациям, всегда присутствуют на собраниях, выступают перед молодежью.

Партком и комитет ВЛКСМ треста регулярно, один раз в квартал, проводят семинары секретарей комсомольских организаций и групкомсоргов. О работе комитета комсомола докладывают на партсобраниях вожаки молодежи СУ-13, СУ-18, СУ-44 и завода строительных материалов. Отчет секретаря комитета ВЛКСМ треста был заслушан на заседании парткома.

Недавно партийный комитет обсудил вопрос о ходе выполнения плана и социалистических обязательств второго квартала 1973 года. На нем присутствовали все секретари комсомольских организаций. Комсомольцам поручили ежедневно освещать в «Комсомольском прожекторе» ход соревнования рабочих коллективов.

Сейчас в строительных организациях треста создано четырнадцать постов «КП». Комсомольцы проводят рейды по экономии и бережливости, по использованию автотранспорта, погрузо-разгрузочных механизмов. Итоги проверок обсуждаются на заседаниях партийного и комсомольского комитетов совместно с руководителями и специалистами.

В нашей работе по руководству комсомолом безусловно есть и недостатки. Имеются среди молодежи нарушители трудовой дисциплины и правил общественного порядка. Некоторые комсомольцы не имеют среднего образования, а учиться не желают. Другие проявляют пассивность, не платят членские взносы. Сейчас партком, цеховые партийные организации, комитет ВЛКСМ треста принимают меры, чтобы не было этих недостатков.

В. СМИРНОВ,
секретарь парткома треста «Мегионгазстрой».

Партийное руководство комсомолом

По родной стране

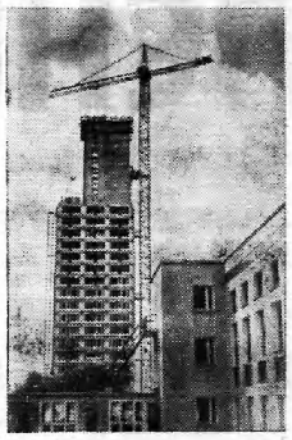

В Москве во 2-м Сетунском проезде возводится экспериментальный 25-этажный жилой дом. Монтаж его ведет коллектив Волго-Камского монтажного участка Всесоюзного ордена Трудового Красного Знамени треста «Гидромонтаж».

Возведение здания такой необычной конструкции впервые осуществляется в нашей строительной практике.

Сначала строители «установили» из железобетона стержень жесткости — сердцевину дома, вокруг которой потом начали поэтажный монтаж конструкции.

На снимке: идет монтаж 19 этажа.

Фото В. Великжанина и В. Будана.

◆ ◆

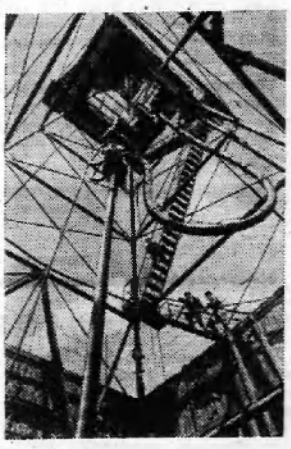

Высокие обязательства, принятые нефтяниками Ставрополья в третьем, решающем году девятой пятилетки, успешно выполняются. Сверх плана добыто уже свыше десяти тысяч тонн нефти, три миллиона кубометров газа, пройдено более шести тысяч метров скважин. Большая заслуга в увеличении добычи нефти принадлежит разведчикам Нефтекумского управления буровых работ. Они успешно осваивают бурение скважин глубиной 4500—5000 метров. В авангарде соревнующихся — комсомольско - молодежная бригада буровиков, возглавляемая молодым коммунистом мастером Владимиром Денисенко.

На снимке: буровая 132 «Западно-Мектебская», на которой работает бригада Владимира Денисенко.

Фото К. Тарусова.

(Фотохроника ТАСС).

30 июля 1973 года исполняется 70 лет со дня открытия II съезда РСДРП. Всемирно-историческое значение этого съезда состоит в том, что на нем возникла партия нового типа, основанная на идейно-политических и организационных принципах, разработанных В.И. Лениным. В постановлении Центрального Комитета КПСС «О 70-летии II съезда РСДРП» глубоко раскрывается роль этой славной даты в истории нашей партии и страны, коммунистического и рабочего движения.

II съезд РСДРП явился величайшей вехой не только в истории борьбы рабочего класса России, он стал поворотным пунктом во всем мировом революционном движении, обеспечил ее существует, как течение политической мысли и как политическая партия, с 1903 года»,—писал В. И. Ленин.

◆ ◆

● К 70-летию II съезда РСДРП

Возникновение большевизма в нашем крае

ИСТОРИЯ возникновения Тюменской большевистской организации тесно связана с революционным движением в нашем крае, с деятельностью большевистских организаций на Урале.

Социал - демократическая группа в Тюмени возникла в конце 1905 года. С момента своего основания Тюменская партийная организация выступала как неразрывная составная часть, боевой отряд ленинской партии. Используя ленинскую стратегию и тактику классовой борьбы, она в неимоверно трудных условиях сплачивала и поднимала широкие массы трудящихся города и деревни на борьбу за свержение самодержавия, власти помещиков и капиталистов.

Большую роль в революционном воспитании масс сыграли политические ссыльные. Царское правительство, жестоко расправляясь с участниками революции, прежде всего обрушилось на членов большевистской партии. Много большевиков было арестовано и отправлено на каторгу в Сибирь, в том числе и в Тобольскую губернию.

Пребывание ссыльных большевиков благотворно сказалось на работе местных партийных организаций. Политические ссыльные городов Тюмени, Тобольска, Ишима, Ялуторовска и поселка Березово получали нелегальные большевистские газеты «Пролетарий», «Социал-демократ», «Рабочая газета». Они располагали значительным количеством марксистской литературы, которую распространяли среди населения.

Большое значение имели созданные ими библиотеки в Тобольске, Туринске, в селах Уватском, Новом и других. В этих библиотеках были десятки произведений К. Маркса, Ф. Энгельса, В. И. Ленина, которыми пользовалось местное население. Все это сыграло определенную роль в революционном воспитании трудящихся губернии, в пропаганде среди населения революционных идей.

Партийные организации Сибири и Урала переиздавали произведения В. И. Ленина и распространяли их среди трудящихся. В 1906 году при обыске квартир руководителей забастовки в Тюмени полиция конфисковала экземпляры брошюры В. И. Ленина «Пересмотр аграрной программы рабочей партии». Несколько произведений вождя были изъяты в октябре 1906 года при обыске в селе Червишевском Тюменского уезда. Труды В. И. Ленина способствовали активизации деятельности местных организаций РСДРП и усилению революционной борьбы против самодержавия.

О ВТОРОЙ половине апреля 1907 года Тюменский комитет РСДРП развернул работу по подготовке к Первому мая. Было выпущено специальное воззвание, которое призывало рабочих дружно отметить революционный праздник. Это воззвание было распространено в Тюмени, Тобольске, Ишиме и других городах губернии. В Тобольске в этот день состоялась большая манифестация. В ней участвовало свыше 1500 человек. Полиция оказалась бессильной помешать проведению первомайского праздника.

Маевка прошла в Обдорске (ныне Салехард). Находившийся здесь в ссылке Б. М. Кнунянц, профессиональный революционер, корреспондент «Искры», участник II съезда РСДРП, член Петербургского Совета рабочих депутатов, приговоренный в декабре 1905 года к пожизненной ссылке в Обдорске, в своем воспоминании писал: «Наша колония решила отпраздновать Первое мая народным митингом... пригласили всех желающих... Сверх нашего ожидания к нам на праздник явилось более двухсот человек. И что всего отраднее, среди присутствующих было много инородцев. В своих «гусях» и «малицах», в оленьих сапогах и с первомайскими красными бантиками на груди, они придавали празднику совершенно особый колорит».

Революция 1905—1907 годов явилась серьезной школой политического воспитания масс. В ходе борьбы в Тобольской губернии и особенно в Тюмени выросла и окрепла большевистская организация. В годы революции она приобрела опыт работы в массах. Это дало ей возможность на следующем этапе борьбы в годы реакции продолжать и успешно развивать революционную деятельность трудящихся.

А. ГАМБАРОВ,
член областного научно-методического совета по пропаганде истории КПСС.

[Окончание следует]

ЦИФРЫ И ФАКТЫ

* Ко II съезду социал-демократическое движение в России значительно выросло и окрепло. Партия насчитывала в своих рядах уже несколько тысяч рабочих и идейно влияла на сотни тысяч рабочих, не входивших в организацию.

* II съезд был подготовлен «Искрой», которая под руководством В. И. Ленина провела огромную работу по сплочению российских социал-демократов на основе принципов революционного марксизма.

ЗАВТРА ВСЯ СТРАНА БУДЕТ ЧЕСТВОВАТЬ ЛЮДЕЙ НЕЛЕГКОЙ И МУЖЕСТВЕННОЙ ПРОФЕССИИ — РЫБАКОВ.

УДАРНЫМ ТРУДОМ ВСТРЕЧАЮТ СВОЙ ПРАЗДНИК НИЖНЕВАРТОВСКИЕ ПРОМЫСЛОВИКИ. ИМ И ПОСВЯЩАЕТСЯ ЭТА СТРАНИЦА ГАЗЕТЫ.

В НАШЕМ ЦЕХЕ

Наш цех — рыбообрабатывающий, один из основных на предприятии. Работают в нем только женщины. Через их руки и проходит вся продукция.

Цех заметно расширяется, реконструируется, и скоро будет достигнута поточность технологических процессов, будут улучшены условия труда, механизированы трудоемкие процессы, повышена санитарная культура производства.

Все это позволит довести выпуск копченой продукции к 1975 году до 350—400 тонн в год, то есть увеличить по сравнению с 1973 годом в три раза.

В первом полугодии план по рыбообработке наш цех выполнил на 128 процентов.

Коллектив носит высокое звание коллектива коммунистического труда.

Среди передовиков производства М. Г. Панкина, Е. С. Зыкова, Х. С. Торговых, Т. П. Сазонова, Е. В. Макарова и другие.

Рыбодобытчики расширили ассортимент продукции, а в этом полугодии освоили выпуск скумбрии пряного посола, серебристого хека горячего копчения, которые пользуются большим спросом у населения.

И сейчас, борясь за успешное выполнение социалистических обязательств третьего года пятилетки, коллектив цеха показывает высокие образцы в труде.

Г. ФОМИНА,
старший технолог Нижневартовского рыбозавода.

Курс на прогресс

В ПОСЛЕДНИЕ годы Нижневартовский рыбозавод успешно развивает и реконструирует собственную производственную базу. Расширен коптильный цех, благодаря чему выпуск копченой рыбы увеличился в полтора раза. В Корликах построен рыбоприемный пункт, на шестьдесят тонн увеличена емкость машинного амиачного холодильника.

С присоединением к промышленной ЛЭП в марте прошлого года рыбозавод и поселок обеспечены постоянной электроэнергией, а с вводом в эксплуатацию артезианской скважины значительно улучшено снабжение цехов завода и населения водой. Рыбаки получили два промысловых домика.

Впервые в августе прошлого года освоен механизированный стрежевой промысел. Это помогло намного увеличить удельный вес вылова ценных пород. Ежегодно старый деревянный рыбоприемный флот заменяется современными благоустроенными стальными плашкоутами. К концу пятилетки деревянные плашкоуты будут заменены полностью.

В связи с бурным ростом населения Нижневартовска возникла необходимость увеличить объем выпуска рыбопродукции и расширить ее ассортимент. Уже в этом году рыбозавод приступил к реконструкции коптильного цеха, к строительству вялочного и кулинарного отделений. Работы должны быть окончены в 1975 году.

На стрежевом механизированном песке нынче запланировано пустить два невода с круглосуточной работой в три смены.

К концу навигации рыбозавод получит один рефрижератор, плашкоут и брандвахту — плавучее жилье для рыбаков.

В июле текущего года в Больше-Тарховском рыбоучастке будет введен в эксплуатацию новый цех для рыбообработки. С помощью шефов — НГДУ «Нижневартовскнефть» им. В. И. Ленина — в Больше-Тархово бурятся три артезианских скважины.

Особенно большую помощь рыбозаводу оказывает трест «Нижневартовскжилстрой» (управляющий Я. М. Малинский). Строители расширяют коптильный цех, совместно с НГДУ «Мегионнефть» построили бетонную дорогу до рыбозавода и подъездные пути к цехам. Трест строит новый поселок для рыбаков Усть-Колекъегана со всеми социально-бытовыми объектами.

В перспективе в нашем городе намечено построить современный рыбообрабатывающий комплекс в блоке с холодильником с емкостью на 2000 тонн.

Ю. ГРОБЫЛЕВ,
главный инженер Нижневартовского рыбозавода.



ПОДГОТОВКА К ПУТИНЕ.

Фото И. Ясько.



Тамара Алексеевна Сазонова (на снимке) более 10 лет работает в рыбной промышленности. Половину из них она трудилась в Больше-Тархово, сейчас — в Нижневартовском рыбозаводе. Она одна из лучших работниц.
Фото И. Ясько.

Определены победители

В канун всесоюзного праздника — Дня рыбака в коллективе Нижневартовского рыбозавода подведены итоги социалистического соревнования.

Первое место и переходящее Красное знамя присуждено Нижневартовскому цеху обработки рыбы.

Многим рабочим вручены Почетные грамоты, объявлены благодарности.

Н. ИВАНОВ.

Лучший рыбак

В детстве Саша Макаров понятия не имел о рыбалке. Родился он и вырос в Свердловской области, в местах, где и рыбачить-то негде было.

И когда в 1937 году семья приехала в Нижневартовск, мальчика пленили водные просторы, тайга. Пришлось учиться рыбачить, слушать и понимать лес, охотиться. Радость оказалась недолгой — началась Великая Отечественная война. Отец ушел на фронт, осталась с пятерыми малыми ребятишками мать. Старшим был Саша, которому едва исполнилось четырнадцать лет. Нужно помогать матери, подымать остальных ребятишек, и Саше пришлось оставить школу.

Сначала ловит рыбу, собирает ягоды для семьи, работает на вспомогательных работах. Саша наравне со взрослыми выполняет все работы. А у самого мечта — стать настоящим рыбаком.

В 1947 году Александр Федорович поступает на работу в Нижневартовский рыбоучасток. Тогда на лову были женщины и девушки, а на три невода был один опытный рыбак. Александр почти сам постигал науку и вскоре стал звеньевым. Дела в его звене пошли лучше. Освоил он и зимний лов, и вскоре стал одним из лучших рыбаков. Администрация направляет его в Тобольский учебный комбинат учиться на мастера лова.

Возвратившись, стал работать бригадиром стрежевого песка. И опять он впереди, всегда перевыполняет государственное задание.

...Двадцать пять лет рыбачит Александр Федорович Макаров. Сколько обучено новичков этой профессии! И сейчас вспоминают его с благодарностью ученики, ныне опытные рыбаки Тимофей Яковлевич Панкин и Сергей Федорович Макаров.

При любой погоде Александр Федорович добывает больше планового задания, а орудия лова у него всегда в отличном состоянии.

Вот и нынче долго стоит высокая вода, рыбачить трудно, течение большое, то и дело забивает сети. Однако опыт и умение победили — в минувшем месяце он сдал государству десять центнеров рыбы.

...Уходят рыбаки на лов. Среди них и старейший добытчик Александр Федорович Макаров.

И. КРЕМЛЕВ,
и. о. инженера рыбодобычи.

Страницы из истории Ваха

Больше-Тархово
(1948—1952 гг.)

Трудное то было послевоенное время, работали по восемь-десять часов, а то и больше.

Тогда еще и в помине не было малого моторного флота, палаток, спецодежды. И все же рыбаки выезжали на промысел за сотни километров в любую погоду. Государственный план всегда выполнялся.

Трудно сейчас себе представить, как люди, пройдя на веслах огромное расстояние и выловив сотни килограммов рыбы, везли ее к жилью, — плавучих рыбоприемных пунктов не было.

Я работал на Больше-Тарховском рыбоучастке. Было нелегко: пилорамы нет, как и вообще никакой механизации, а потребность в материалах большая — идет строительство. Да и Больше-Тарховский участок был поставщиком ящиков под рыбу.

Рабочих рук не хватает, вот и вынуждены были поставить пильщиками десять женщин. Они вызвались добровольно. Поныне живут и здравствуют две труженицы из этой бригады — Антонина Раннинен и Александра Колесникова. А ведь труд их был не женский. Обработка рыбы тоже велась вручную, и здесь наши славные женщины оказывали неоценимую помощь. Вместе с тем в селе шло большое жилищное и производственное строительство. Немало труда вложил в это дело умелый организатор, а ныне пенсионер, Бонифат Степанович Иванов.

Корлики
(1952—1956 гг.)

От бывшего районного центра Ларьяка до Корликов сотни километров водой.

Все четче становилась организация рыбной ловли: рыбаки распределились по водоемам, где находились приемные пункты. Здесь же, на этих пунктах, рыбу солили и вывозили уже готовой. Большое внимание стали уделять зимнему лову. Рыбаков забрасывали на места промысла с таким расчетом, чтобы в летний период закрыть как можно больше зимних запоров и лишь после устойчивых морозов вылавливать рыбу. Эти методы сказались положительно. Строили морозильные камеры и до отгрузки сохраняли рыбу в мороженном состоянии.

В 1955 году только за июнь было добыто 800 центнеров, а в июне следующего года — 1200. Хорошими рыбаками были ханты Кузьма Николаевич и Константин Ермилович Прасины, ныне депутат городского Совета Григорий Константинович Прасин, обработчица рыбы, она же и бондарь, ныне пенсионерка, Анна Михайловна Задбаева (она и нынче работает на Ларьякском рыбоучастке), мастер Колмакова, прожившая в Корликах тридцать лет.

Когда встал вопрос о строительстве нового центрального пункта в Корликах, решено было строить его на Вахе. Были построены приемный пункт, морозильная камера на двенадцать тонн, цех для выпуска тары, баня, три жилых дома. Построили добротный дом в Ассес-Егане.

В бригадах гослова постоянно участвовало сорок человек. Работа кипела.

Охтеурье, Ларьяк
(1956—1958 гг.)

Большую организационную работу проводит в эти годы районный комитет партии (секретари Михаил Иванович Калинин и Нифонт Трофимович Вокуев). Перед районом была поставлена задача: сделать рыбообрабатывающую промышленность ведущей, значительно поднять животноводство, пушной промысел, лесозаготовки.

План рыбодобычи по району составлял 18 тысяч центнеров. И он всегда успешно выполнялся.

Я рассказал подробно только о том, что сам видел, чему был свидетелем и участником. Конечно, нынешние объемы работы никак не идут в сравнении с прошлыми. Сейчас и условия другие — механизация трудоемких процессов, современные моторные орудия лова, хороший флот, холодильники, построенные с учетом последних достижений науки и техники.

А. КРЮКОВ,
председатель районного общества охотников.

Сегодня Международный день кооперации

◆ ◆

ЭТА ДАТА УСТАНОВЛЕНА МЕЖДУНАРОДНЫМ КООПЕРАТИВНЫМ АЛЬЯНСОМ В АПРЕЛЕ 1923 ГОДА И ОТМЕЧАЕТСЯ ЕЖЕГОДНО В ПЕРВУЮ СУББОТУ ИЮЛЯ.

◆ ◆

ДО САМЫХ ДАЛЕКИХ ПОСЕЛКОВ

Ранней весной караванами идут по Ваху баржи. Груженные промышленными товарами и продуктами, они становятся под разгрузку в каждом населенном пункте. Это работники районного рыболовецкого кооператива завозят населению товары народного потребления. Владения кооператива раскинулись на протяжении 800 километров, а обслуживает он около 11 тысяч населения района.

В заявках, поступающих от рыбаков и охотников — холодильники, радиоприемники, телевизоры, лодки и моторы к ним, ковровые и меховые изделия, ружья, автомобили, мотоциклы и многое другое.

Кооперация — это магазины, столовые, пекарни. Одних магазинов в районе тридцать пять.

Самое большое розничноторговое предприятие — в Ларьяке. Отсюда идут товары в далекие Корлики и Сосновый Бор, в Чехломей, Пуг-Юг и Большой Ларьяк. Немногим уступает ему по товарообороту Охтеурское предприятие, которое обслуживает Усть-Колек-Еган, Колек-Еган и Лапчинск.

Работники кооперации все лучшее отдают на периферию, жителям коренной национальности. Все больше заявлений поступает от них на мотоциклы и автомобили. Два мотоцикла с коляской ИЖ-Юпитер заказано в Охтеурье, четыре «Урала» и два автомобиля «Москвич» получат жители Ларьяка.

Весь основной груз приходит летом, водой. И только свежие фрукты, овощи, яйца идут зимой спецрейсами.

Кооператоры держат непосредственную связь с населением. От жителей они принимают рыбу, орехи, ягоды, грибы, мясо, пушнину.

Новые, прогрессивные методы торговли проникают в магазины отдаленных поселков. Восемь магазинов переведено на самообслуживание. Новые магазины открыты в Корликах и Сосновом Бору, строится магазин в Ларьяке, в Большетархово в этом году откроется хлебопекарня. В Нижневартовске построен теплый смешанный склад на тысячу квадратных метров. Большую помощь в строительстве новых объектов оказывают шефы СУ-909 и СМУ-9 треста «Нижневартовскнефтестрой», которые проложили бетонную дорогу от улицы Лопарева и до базы, реконструировали старую котельную с переводом на жидкое топливо.

Много замечательных людей в районном рыболовецком кооперативе. Почти тридцать лет работает в Ларьяке продавцом сельмага Татьяна Ивановна Шилина, чуткий и отзывчивый работник. С 1947 года трудится в кооперативе Надежда Михайловна Нимдазина, а Анфиза Михайловна Шехирева пришла сюда счетоводом в 1945 году и сейчас работает старшим бухгалтером. За честный и добросовестный труд ей присвоено звание отличника потребительской кооперации. Хорошо справляется со своими обязанностями заведующая сельским магазином в Охтеурье Д. П. Ульянова, продавец районного универмага М. И. Анненкова, депутат городского Совета Фаина Ивановна Акуленко, заведующая магазином в Мегионе Нина Ивановна Ощепкова и многие другие.

Сравните: товарооборот в 1952 году по райрыбкоопу составлял 14700 рублей, то есть столько, сколько сейчас дает районный универмаг за две-три недели. А нынешний товарооборот — девять миллионов сто тысяч рублей. Эти цифры говорят о возросшей покупательской способности наших жителей.

...Окончено полугодие. План товарооборота по розничной торговле перевыполнен, а по итогам социалистического соревнования Нижневартовский райрыбкооп занял второе место в области и переходящее Красное Знамя. Из розничноторговых предприятий лучшим стало Охтеурское (директор Галина Павловна Кузьмина).

Развернув социалистическое соревнование под девизом «Третий, решающий год пятилетки — ударный», работники Нижневартовского райрыбкоопа вносят посильный вклад в развитие экономики нашей страны. **И. ЯСЬКО.**

„Восток" выходит в рейс

Одесса. Уникальная рыбопромысловая база «Восток» тщательно готовилась к выходу в экспериментально - промысловый рейс. Курс — Гвинейский залив.

После первого рейса, который проводился в прошлом году, были модернизированы отдельные узлы рыбозавода, установлены новые автоматические линии, высокопроизводительные машины по изготовлению рыбных консервов.

Включившись во Всесоюзное соревнование третьего, решающего года пятилетки, коллектив «Востока» обязался на 15 процентов превзойти плановое задание рейса, изготовить свыше 5 миллионов банок рыбных консервов.

На верхнем снимке: в автоклавном отделении завода рыбопромысловой базы «Восток».

На нижних снимках: капитан рыбодобывающего судна «Восток-6» Е. И. Хомяченко и тралмастер В. Д. Притуленко (слева); рыбопромысловая база «Восток» в Ильичевском рыбном морском порту.





Фото И. Павленко (Фотохроника ТАСС)

ЮМОРЕСКА

СЪЕЗДИЛИ...

В. Законов

Довольный метался по квартире, укладывая в рюкзак рыболовные снасти, банку с червями, термос. Надо было торопиться. Только что отправил жену к Зосе, подруге. Сказал, что встретил Зосю вечером с каким-то высоким брюнетом под ручку (хотя ни Зосю, ни брюнета и в глаза не видел). Жена, конечно же, сразу заспешила к подруге: попросить у нее ниток для вышивания.

Она ужасно не любит мои сидения с удочкой у реки и делает все, чтобы в выходные дни я был дома. Но еще вчера мы с Михаилом, приятелем и сослуживцем, твердо условились любыми средствами в десять ноль-ноль утра на его мотоцикле укатить на рыбалку. И сейчас я нетерпеливо поглядывал в окно. Наконец-то во дворе затрещал мотоцикл. Мой друг, прерывисто дыша, ввалился в комнату.

— Ты готов? Скорее,—заговорчески зашептал он.

— Все в порядке,—громко ответил я, давая знать, что жены нет дома.—Операция «Ы» прошла на самом высоком уровне!

Я рассказал, как ловко провел супругу. Михаил одобрил меня.

— А я...—начал было он, давясь от смеха, но тут в комнату вошел Сережа. В свои пять лет он показал уже недюжинную тягу к технике. Жена авторитетно заявила, что наш сын будет гениальным конструктором и велела купить набор детских столярно-слесарных инструментов под названием «Делай все сам».

Сережа, действительно, делал все сам. Для начала он превратил модные мамины туфельки в спортивные тапочки. Потом прибил к прихожей к полу мои новые полуботинки. Ковер в спальне оказался прочно прикрепленным к стене двумя дюжинами гвоздей различного размера.

Освоив гвозди и молоток, Сережа взялся за пилку. Вчера он сделал колченогим мое любимое кресло. И вот сейчас в руках у юного техника снова была пилка.

— Пап, можно здесь попилить?—спросил он, уверенно направляясь к столику, на котором стоял телевизор. Я мгновенно оценил его рабочий маневр и возможные финансовые последствия задуманного.

— Нет,—грозно сказал я.— И запомни: в квартире ничего никогда пилить нельзя. Вон иди во двор и пили сколько хочешь!

Сережа уныло поплелся к выходу.

— Ну, ну...—обратился я к приятелю в надежде услышать его рассказ.

— Я, — продолжал он, — сделал вид, что никуда не собираюсь. Сбегал за хлебом и вернулся с новостью: в универмаге продаются такие шубки, что закачаешься! Женщина какая-то на улице сказала... Жена за сумочку — и в дверь. А я — на мотоцикл и с ходу к тебе.

Мы дружно расхохотались.

— Вернемся, ох и всыпят нам,—помрачнел Михаил.

— Ничего, не волнуйся. Я знаю место, где рыбы больше, чем воды. Полные рюкзаки нам обеспечены. А победителей не судят. Ну, пошли...— и я вскинул рюкзак на плечи.

— Скорее, скорее,—торопил Миша.

В это время дверь распахнулась и в комнату вбежал Сережа.

— Папа, папа,—торжествующе закричал он,—там во дворе чей-то мотоцикл! Колесо большое-большое. Я пилил-пилил, а оно как засипит, как засипит...

ПРИГЛАШАЮТ НА РАБОТУ:

Трест «Нижневартовскжилстрой» на вновь созданный комбинат подсобных предприятий СРОЧНО — **экономиста-плановика, главного бухгалтера, бухгалтера.**

Обращаться: ул. Чапаева, 9а, отдел кадров треста «Нижневартовскжилстрой».

●

ОРС НГДУ «Нижневартовскнефть» на постоянную работу — **продавцов, поваров, кассиров, разнорабочих** (женщин).

Обращаться: ул. Набережная, 80, орс НГДУ, отдел кадров.

●

Нижневартовская городская больница СРОЧНО — **бухгалтеров, машинистку, поваров** на пищеблок, **санитарок.**

Обращаться по адресу: больничный комплекс, ул. Нефтяников, 13, отдел кадров.

●

Строительное управление № 27 треста «Нижневартовскжилстрой» срочно — **каменщиков.**

Обращаться: ул. Чапаева, 7«а», СУ-27, отдел кадров.

К СВЕДЕНИЮ ВСЕХ СТРОИТЕЛЬНЫХ ОРГАНИЗАЦИИ ТРЕСТОВ, УПРАВЛЕНИЙ.

Администрация СУ-25 треста «Мегионгазстрой» доводит до сведения, что **ЛЭП-6 КВ** (исполнение 110 КВ) от подстанции «Мегионская» до строящегося газоперерабатывающего завода **включена** под нагрузку.

Администрации предприятий и организаций должны принять меры, исключающие возможность без согласования СУ-25 производства в охранной зоне линий строительных и земляных работ, складирования материалов, а также каких-либо временных сооружений, стоянок автомашин и механизмов, выполнения работ с применением высокогабаритных машин, что может привести к перебою снабжением электроэнергией строящегося завода.

Коллектив медицинских работников г. Нижневартовска выражает соболезнование врачу Шумиловой Людмиле Антоновне по поводу преждевременной смерти ее мужа

ШУМИЛОВА
Валерия Яковлевича

Редактор **В. КОРЧЕМКИН.**

НАШ АДРЕС: 626444
г. Нижневартовск, Дом Советов

ТЕЛЕФОНЫ: редактора — 0-98, зам. редактора — 0-85, промышленного отдела — 0-85 (2 вв.), ответственного секретаря и отдела писем — 0-87, типографии — 0-87 (2 вв.).

ГАЗЕТА ВЫХОДИТ ПО ВТОРНИКАМ, ЧЕТВЕРГАМ И СУББОТАМ

Нижневартовская типография управления издательств, полиграфии и книжной торговли Тюменского облисполкома

Тираж 1100

Пролетарии всех стран, соединяйтесь!

ЛЕНИНСКОЕ ЗНАМЯ

ОРГАН НИЖНЕВАРТОВСКОГО ГОРКОМА КПСС И ГОРОДСКОГО СОВЕТА ДЕПУТАТОВ ТРУДЯЩИХСЯ ТЮМЕНСКОЙ ОБЛАСТИ

Издается с 4 сентября 1941 года ✦ № 82 (3219) ✦ ВТОРНИК, 10 июля 1973 г. ✦ Цена 2 коп.



Нашему району — 45 лет

9 июля 1928 года в селе Ларьяк собрался первый съезд Советов депутатов Ларьякского национального (туземного, как тогда называли) района. Ларьякский район объединял в то время все национальное население, живущее по реке Вах и его притокам. Основным занятием местных жителей были звероловство и рыбный промысел. Единоличные хозяйства хантов начали втягиваться в товарообмен с сохранением пережитков натурального хозяйства.

Выделение бассейна реки Вах в самостоятельную административную единицу (особый туземный район) имело большое значение для реконструкции хозяйства ваховских хантов, развития народного образования, здравоохранения, что привело к коренным изменениям в отношении их бытового уклада, всего их мировоззрения, к изменениям социально-производственных отношений в их среде на основе социалистических преобразований.

Окончательные границы района установлены постановлением ВЦИК СНК РСФСР на основе проведенного комплексного землеустройства в 1932 году. Организационное же становление и укрепление всех звеньев района продолжалось вплоть до Великой Отечественной войны.

В 1940 году в районе на 5 тысяч человек населения было уже пятнадцать школ, в которых обучалось 937 учеников, работали две библиотеки, десять клубов, три больницы на тридцать коек. Два промышленных предприятия, четыре колхоза и 22 рыболовецких артели выпустили продукции на 373 тысячи рублей.

В послевоенные годы наряду с рыболовством и пушным промыслом большое развитие получают животноводство и сельское хозяйство.

Но широкая известность району пришла после открытия в 1961 году первой в Приобье нефти на Баграсе. Тогда и началось бурное развитие его. В 1962 году район переименовывается из Ларьякского в Нижневартовский, и центр перебазируется в село Нижневартовское. Здесь с 1964 года начинается строительство нового рабочего поселка, появляется первое НГДУ, контора бурения, строительные организации, добываются первые 59 тысяч тонн нефти.

Менее чем за десять лет наш район из никому не известной глубинки превратился в крупнейший по объему нефтедобывающий район страны. Здесь широким фронтом продолжаются поисковые работы на «черное золото» и газ, идет разбуривание и эксплуатация четырех месторождений нефти, в том числе Самотлорского гиганта, ведется огромное строительство жилья и различных объектов промышленного и культурно-бытового назначения. Вступил в строй действующих гигантский нефтепровод Самотлор — Тюмень — Альметьевск; сооружается первая очередь крупнейшего в мире газоперерабатывающего завода; идет подготовка к началу эксплуатации крупнейшего нефтяного месторождения — Варьеганского.

Сегодня район развивается быстрыми темпами. Многоплановое, разностороннее хозяйство находится на марше девятой пятилетки. Что из себя представляет район на рубиконе пятилетки — цель сегодняшнего номера газеты.

Редакция решила показать, чем жили, над чем работали коллективы района и что ими сделано за ОДИН ДЕНЬ ПЯТИЛЕТКИ — 30 июня 1973 года.

Последние из 2500

30 июня для СУ-920 прибыли плоты сплавного леса, последние из 2500 тысяч кубометров, которые обязался поставить мегионским дорожникам коллектив Охтеурского госпромхоза.

Всего охтеурцы заготовили более четырех тысяч кубометров делового леса для ведущих предприятий нашего района. Кроме того, строительно-ремонтное управление НГДУ «Мегионнефть» закупило 80 тысяч штук штакетника, дранки.

Заготовку и сплав леса обеспечили лесорубы С. Яров, Р. Галимуллин, Н. Азенков.

БУДУЩЕЕ СОВХОЗА

За два с половиной года Нижневартовский совхоз поставил для населения около шести миллионов литров молока. Только за минувшие шесть месяцев продано 1 406 тысяч штук яиц. Это много и в то же время мало, если учитывать все возрастающую потребность в продуктах сельского хозяйства.

Для того чтобы резко увеличить выпуск молока, яиц, мяса, в ближайшие годы в районе бывшего аэропорта намечается построить большой молочно-животноводческий комплекс. Об этом и шел разговор на совещании при главном архитекторе города Г. А. Поткиной.

Здесь был рассмотрен проект первой очереди животноводческого комплекса. Он предусматривает строительство механизированных животноводческих ферм и птичников, инкубатора, кормокухни, холодильного хозяйства, большого жилого поселка со всеми социально-культурными объектами.

Первая очередь молочно-животноводческого комплекса вступит в строй к концу этой пятилетки.

В ТЕ ДАЛЕКИЕ ГОДЫ...

На склоне лет своих я все чаще и чаще обращаюсь к тем далеким годам, когда был молод, как и вы — сегодняшние покорители нефтяных богатств Нижневартовского района.

Вспоминается начало тридцатых годов, бурные заседания сельских Советов, когда мужики, чадя махоркой, до вторых петухов решали, как соорганизовать первые рыболовецкие артели, чтобы сбить повадку частников скупать у хантов рыбу и пушнину по даровым ценам.

Помню, как с Ермаковского устья со всем скарбом переезжали семьи ханты из худых своих юрт в новое село Вампугольское. Для них были построены первые дома о пяти стенах, но ханты, как ни светла и просторна была русская горница, по вековой привычке считали, что в чадной юрте привычней.

Сколько времени ушло, пока затеплились очаги в новых домах! Тут и агитбригады помогали здорово, частные беседы, стенгазеты, сельские сходы на шумных площадях, где ряженые люди показывали нерадивых точь-в-точь по образу и подобию похожих.

Но самое трудное — языковый барьер. Не понимали нас ханты, а мы их, больше на пальцах изъяснялись. Однажды из-за искаженного перевода рыбацкая артель в Большом Ларьяке распалась. Дело дошло до этого из-за какого-то пустяка.

А как товар доставляли в глубинки — теперь даже сам удивляешься, неужели такое могло быть!? Нагрузишь лодку товаром и два месяца выгребаешь до Корликов да обратно — глядишь, лето и минуло.

Нынче народ в национальных селах так живет, что душа радуется! И школы, и детские сады, и ясли, и магазины. Свой флот. Свои орудия лова. Зверофермы. Оружие для охотников — на выбор. А мы-то в былые времена о берданке только мечтали...

И ханты ныне не те: каждый школу полную проходит, в техникумы идет.

Еще богаче жизнь коренного населения пошла, как только открыли нефть. Нефтяники да строители охотничьим хозяйствам большую помощь оказывают: то технику дадут, то электростанцию, а трест «Нижневартовскжилстрой» поселок даже строит!

И все это за 45 лет! Срок-то какой мизерный, а как далеко шагнул наш район.

А. СМОЛИН,
пенсионер.

В ДВА РАЗА

увеличил выпуск продукции Нижневартовский хлебозавод за последний год эксплуатации. Сейчас в сутки выпускается 18 тонн хлеба, 1,5 тонн различных булок, 14 тысяч бутылок лимонада, 10 тысяч бутылок вина.

Только через руки пекаря Марии Муторнизяновой ежесменно проходит пять тонн доброкачественного хлеба.

● ***Наши интервью***

И КОЛИЧЕСТВОМ, И КАЧЕСТВОМ...

Наш корреспондент в канун завершения полугодия обратился к заместителю управляющего трестом «Нижневартовскнефтестрой» Н. П. Новикову и попросил его рассказать о том, каких успехов добился коллектив за минувшие шесть месяцев.

—Включившись в социалистическое соревнование за досрочное выполнение плана третьего, решающего года девятой пятилетки, коллектив треста несмотря на очень трудные условия в обеспечении объектов материалами, приложил все силы для выполнения принятых обязательств. План подрядных работ за первое полугодие выполнен на 112,7 процента, то есть нефтестроевцы с 8 июня работали в счет второго полугодия,—сказал М. П. Новиков.

Сверх плана выполнено работ на 1520 тысяч рублей, что на 32 процента превышает объем работ, сделанных за этот же период прошлого года. Особо следует отметить высокий производственный ритм коллективов СМУ-9 и УМР-1, которые более чем на одну треть перевыполнили свои квартальные задания.

Принимая социалистические обязательства, коллектив треста был нацелен на выполнение основного показателя — сдачу заказчикам производственных мощностей и объектов строительства. И здесь мы достигли неплохих результатов: не откладывая на конец года, СМУ-5, СМУ-11, УМР-1 и СМУ-9 сдали в эксплуатацию сорок километров выкидных линий, двадцать пять километров нефтесборных сетей, около ста километров водоводов, обеспечивающих закачку воды в пласты месторождений, пятьдесят шесть километров линий электропередач, трансформаторные подстанции, гараж на двадцать автомашин и многие другие объекты.

Достигнутые показатели не случайны, ибо в тресте складывается работоспособный коллектив, в котором немало передовиков производства. Мы отдаем дань уважения труду коллектива строительного участка № 2 СМУ-9 (начальник В. С. Ирютин), выполнившего план на 135,1 процента.

Лучшей в этом управлении по праву считается комплексная бригада В. П. Ермолаева. Сейчас его коллектив берет на бригадный подряд, положив в основу своей работы хозрасчет, теплую стоянку автомашин для специализированной АТК. Эта бригада при строительстве здания для УБР-1 сократила срок выполнения аккордного задания на четыре дня.

С ускорением на пять—шесть дней по каждому дому — таков конечный итог работы бригады отделочников из СМУ-9 С. И. Маркеловой.

Итоги первого полугодия говорят о том, что коллектив треста досрочно справится с принятыми обязательствами.

Пленум горкома КПСС

7 июля в Доме культуры строителей «Юбилейный» состоялся 11 пленум Нижневартовского городского комитета КПСС.

Пленум заслушал и обсудил доклад второго секретаря Нижневартовского горкома КПСС тов. **Великопольского С. Д.** «О состоянии и мерах по улучшению капитального строительства, повышения его эффективности в свете требований XXIV съезда КПСС», а также информацию секретаря горкома КПСС тов. **Салмина В. Д.** «О ходе выполнения Постановления седьмого пленума горкома КПСС «О задачах городской партийной организации по выполнению Постановления майского (1972 г.) пленума ЦК КПСС «Об обмене партийных документов».

На пленуме выступили: начальник НГДУ «Нижневартовскнефть» им. В. И. Ленина **Р. И. Кузоваткин**, управляющий трестом «Нижневартовскжилстрой» **Я. М. Малинский**, плотник СУ-13 **Г. Н. Прозоров**, управляющий трестом «Мегионгазстрой» **И. И. Тригубенко**, заместитель начальника НГДУ «Мегионнефть» по капитальному строительству **Г. М. Кокуевицкий**, бригадир плотников треста «Нижневартовскжилстрой» **Н. И. Айкашев**, инспектор по использованию трудовых ресурсов горисполкома **А. И. Исыпов**, управляющий трестом «Нижневартовскнефтестрой» **М. К. Михайлов**, заместитель председателя исполкома горсовета **А. А. Богданов**, начальник областного управления промыслово-охотничьего хозяйства **Г. В. Сидельников**, директор дирекции строящихся газоперерабатывающих заводов в Западной Сибири **А. Г. Разумовский**, заместитель начальника Главтюменьнефтегаза по капитальному строительству **А. С. Парасюк**, заместитель заведующего строительным отделом Тюменского обкома КПСС **В. Я. Возняк**.

Пленум принял информацию тов. Салмина к сведению, а по докладу тов. Великопольского и выступлениям — развернутое решение, вскрывающее недостатки, резервы и меры по улучшению качества строительства и своевременному вводу в эксплуатацию жилья и объектов социально-культурного и бытового назначения.



Один день районa

На 127-ом

«За два с половиной года текущей пятилетки пробурено разведочных и эксплуатационных скважин на площадях и месторождениях района общей глубиной 1398253 метра» [Из справки горстатистики].

Двое представителей из Всесоюзного научно-исследовательского института буровой техники Борис Хазов и Виктор Филильев встретили нас на буровой Бориса Давыдова. Мы зашли в вагончик, где они живут и работают, и повели разговор об очередном эксперименте группы Ильи Борисовича Малкина.

Бурение, пожалуй, единственное производство, которое наиболее медленно претерпевает техническую революцию. За последние девяносто лет оно шагнуло от кустарного ударного способа бурения к роторному, затем — к турбинному. Менялись силовое оборудование, деревянные вышки — на металлические, буровые оснащались средствами автоматики, а перед учеными все продолжает стоять пока не разрешенная проблема — создание принципиально нового инструмента для разрушения пород.

Самый большой полигон

Многие институты страны совершенствуют существующие трехшарошечные долота, увеличивая коэффициент их полезного действия. В этом направлении наиболее удачливыми считаются исследования по использованию гидродинамического эффекта, которые ведет группа Ильи Борисовича Малкина из ВНИИБТ.

В серийные долота 5К-214СГ Куйбышевского завода вставляются специальные минералокерамические насадки. Глинистый раствор под давлением 250—300 атмосфер, устремленный через узкие диффузные отверстия в долотах, за счет большого перепада давления струями взрывает породу, остальное остается довершить шарошкам.

— Группа второй год проводит эксперимент с гидромониторными долотами в различных областях страны,— рассказывает Борис Хазов. — Здесь, на скважине № 5078, за счет гидродинамического эффекта использовано десять долот, причем, два из них были использованы для исправления брака при наборе кривизны. Следовательно, производительно работали только восемь долот. А норма — четырнадцать. Это пока рекорд! Сэкономлено шесть долот — это значит, спускоподъемных операций было сделано на шесть меньше, и производительное время увеличилось примерно на тридцать пять процентов. Поэтому не случайно бригада Бориса Давыдова с большим ускорением закончила проводку скважины 5078.

Здесь, на 127-м, весь процесс бурения находился под контролем автоматической станции, разработанной и сконструированной инженерами-геофизиками из Мегионской промыслово - геофизической конторы во главе с Э. Е. Лукьяновым. Бурильщик в любое время имел возможность узнать глубину забоя, время работы долота, характеристику разбуриваемых пород и другие данные, знания которых позволяют «выжать» из долота весь его ресурс.

Внимательный исследователь может сегодня на буровых Самотлора и других месторождениях встретить немало разных технических новинок, разработанных ведущими институтами страны.

Буровые на колесах

«За два с половиной года только для эксплуатационного бурения построено 683 буровых, что значительно превышает задание».

Поиски наилучшего варианта монтажа буровых, начатые шесть лет тому назад, продолжаются. Инженеры Нижневартовской вышкомонтажной конторы вместе с ведущими специалистами из объединения «Запсиббурнефть» и Главтюменьнефтегаза пришли к единому мнению, что надо укреплять блоки, унифицировать узлы с таким расчетом, чтобы еще более сократить сроки монтажа. И вот сегодня, тридцатого июня, на Самотлорской дороге можно было увидеть странный транспортный состав. По бетонной дороге трактор К-700 тащил десятки тонн бруса на необычных тележках. С трудом верилось, что на этих платформах лежит брус весом 60-80 тонн.

На эти тележки (разумеется, после испытания конструкторы доведут их до серийного производства) можно будет погрузить крупные блоки весом 100-120 тонн и доставить их в любую часть месторождений, где строится буровая. Тогда время на монтаж сократится в два с лишним раза.

Мы в кабинете старшего инженера производственного отдела Нижневартовской вышкомонтажной конторы А. Кисленко.

— Бесспорно, получив такие транспортные средства, вышкомонтажники значительно повысят культуру производства,— говорит он.— Я уверен, в ближайшие пять лет мы увидим здесь, на Самотлоре, как огромная буровая будет транспортироваться в собранном виде на любые расстояния.

Ф. НИКОЛАЕВ.

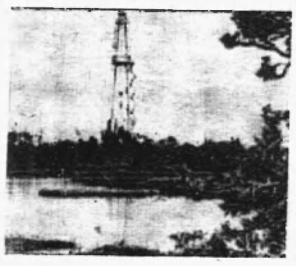

Новый трест

Резкое увеличение объемов строительства транспортных магистралей — нефтепроводов и газопроводов — потребовали более оперативного руководства строительными организациями и жесткой специализации производства. Для этих целей в нашем городе организован трест «Самотлортрубопроводстрой» (управляющий В. А. Дехто).

В состав треста входят СУ-18, СУ-43, УМ-9, орс-10, организуются новые строительные управления № 14 и № 15, автобаза № 2.

В этом году должны сварить 163 километра нефтепровода, а в будущем — 700.

С первых дней организации службы треста принимают все меры к тому, чтобы быстрее ввести в действие новые полуавтоматические стеллажи для одновременной сварки и изолировки плетей. Один из таких стеллажей уже смонтирован на участке, что находится на Самотлоре. Здесь сварено и заизолировано 15 километров плетей.

Подобные стеллажи будут смонтированы в полевых городках Вата и Урьевское.

◆ ◆

ДНС-5 — в строю

Она начала работать в дни, когда решающий год пятилетки шагнул во вторую половину. В общем-то, она почти не отличается от предыдущих, которые усердно работают на пятилетку. Отличает ее пока то, что в стасорокатысячный суточный поток нефти она дает меньше всех.

— Но это пока, — говорит молодой оператор Валерий Кульпин, который нес в этот день вахту. — Перспектива у нее хорошая, она будет собирать, сепарировать и перекачивать на центральный товарный парк самое большое количество нефти. Сейчас рекорд держит пока ДНС-3.

Пятьдесят тысяч тонн нефти в сутки — такое количество под силу немногим управлениям страны, а на Самотлоре столько дает один сборный пункт. Здесь поражает все: и масштабы, и особенно темпы. Первую нефть Самотлор дал Родине 21 апреля 1969 года, а нынче в день коммунистического субботника была сдана в эксплуатацию головная перекачивающая станция на нефтепроводе-гиганте Самотлор — Альметьевск. В этом году около 40 млн. тонн самотлорской нефти вольются в стальные артерии страны.

Масштабы Самотлора внесли коррективы и в схему эксплуатации. Специалисты нашли необходимым вместо существующих пунктов сбора нефти строить укрупненные комплексные сборные пункты — КСП, в которые будут входить, кроме дожимной насосной станции, и термохимические установки, и насосные станции для закачки воды в пласт. То есть на одной площадке будет строиться целый комплекс по сбору, подготовке нефти и по закачке воды.

За четыре года эксплуатации в обустройство Самотлора вложено 250 миллионов рублей, добыто за это время более 50 миллионов тонн нефти. Ежесуточно он дает 120 тысяч тонн и в его недра закачивается 170 тысяч кубометров воды.

Сегодня Самотлор уступает пока двум объединениям — «Башнефть» и «Татнефть», но к концу года он уже оставит позади Башкирию, а к 1980 году превзойдет по добыче нефти и Татарию.



Первый помощник бурильщика член ВЛКСМ Владимир Ляпин (на снимке слева) принимает вахту у бурильщика комсомольца Петра Исаева. (Куст 127-ой).

Фото А. Вязкова.

По разным маршрутам

В последнюю субботу июня на бетонную трассу вышло семь автобусов на городских маршрутах и два возили пассажиров в поселок Мегион.. Всего за день перевезено двадцать пять тысяч триста человек.

Довольны нижневартовцы услугами автотранспортного хозяйства, но им хочется, чтобы все же автобусов было больше, особенно в часы «пик».

Умелый водитель — Александр Петрович Зайцев. Он водил автобус по городу маршрутом №1. Вместе с ним на пятом и втором маршрутах работали Виктор Борисович Семиряков, Демьян Григорьевич Прорехин, Юрий Кузьмич Иващенко.

Евгений Алексеевич Поздняков трудился в субботу на 101-м маршруте. Он начал свой рабочий день в семь утра и закончил в половине восьмого вечера, сделав пять запланированных рейсов в Мегион.

Нелегко приходилось кондукторам Камал Кабзаевне Ибраевой и Раисе Сергеевне Фаустовой, но они успевали не только вовремя объявлять остановки, а даже рассказывали только что приехавшему в наш город, как найти нужный адрес.

Три машины с шашечками на борту обслуживали свадьбы и пассажиров. Сто восемьдесят человек перевезено 30 июня. Семь молодых пар ездили на машинах на торжественное бракосочетание в ЗАГС. Сергей Михайлович Тулаев, Анатолий Алексеевич Пизюн, Иван Дмитриевич Фомин содержат свои такси в исправности, всегда приветливы и вежливы с пассажирами.

Т. АНАТОЛИН.

Воздушные ворота города

Красавец-лайнер ТУ-134 плавно касается колесами взлетной полосы. Быстро гася скорость, подруливает к аэропорту.

— Вниманию пассажиров! Самолет ТУ-134, выполняющий рейс Москва — Тюмень — Нижневартовск, совершил посадку, — сообщает по радио дежурный диспетчер.

... У второй стойки заканчивается регистрация билетов пассажиров. Сегодня они будут в столице нашей Родины. Некоторые из них в этот же день полетят в другие города страны, другие останутся, чтобы полюбоваться Москвой, третьи поспешат по служебным делам. С нетерпением посматривают они на часы. Через несколько минут им предстоит совершить прыжок в несколько тысяч километров всего лишь за четыре часа!

Днем и ночью гудят самолеты и вертолеты в нашем аэропорту. Он живет большой жизнью. Вот и в эти сутки, 30 июня, были выполнены рейсы на Свердловск и Омск, в Новосибирск и Уфу. Вслед за московским ТУ-134, забрав пассажиров, отправился на Куйбышев другой тупалевский воздушный корабль ТУ-124. Двенадцать рейсов за сутки было выполнено до Тюмени...

915 пассажиров отправлено из Нижневартовского аэропорта 30 июня, перевезено 30 тонн различных грузов. Воздушные капитаны налетали 200 часов. Заметим, что это не рекордные цифры. Ведь был обычный предвыходной день.

У многих суббота — выходной. Но в этот день работали наши нефтедобытчики, геологи, буровики, строители... Трудились и работники Нижневартовского авиапредприятия. Командир вертолета МИ-8 В. Г. Антонов обслуживал Вахскую экспедицию. 17 тонн груза перевез он на подвеске. Командиры вертолетов МИ-4 В. Н. Новоселов и Г. Е. Смолькин, самолета АН-2 А. А. Рыбников и другие сменяли вахты нефтяников и геологов, патрулировали над лесными массивами...

С каждым годом воздушные ворота нашего молодого города расширяются. Нижневартовск сегодня связан со многими городами страны. Судите сами. Всего за полгода наш аэропорт отправил 124480 пассажиров, что на 20 тысяч больше по сравнению с соответствующим периодом прошлого года. Больше перевезено почты на 42 тонны, различных грузов на 525 тонн...

Эти цифры можно продолжать. Но и без них нижневартовцам хорошо известно, какой огромный вклад в дело развития экономики и культуры района вносят наши авиаторы.

В. ВАСИЛЬЕВ.

СЛАВНЫХ ДЕЛ НЕ СЧЕСТЬ

Тому, кто не бывал здесь давно, трудно узнать эти места. Старожилы Нижневартовска могут вам подробно рассказать, какое прекрасное для испытания плавающих машин болотистое озеро глубиной до восьми метров простиралось тут.

А сейчас здесь Нижневартовская тракторная контора. Ровными рядами выстроилась прибывшая новая техника. Внушительных размеров производственный корпус, административные здания. Есть бесплатная столовая для ста тружеников ремонтно-механических мастерских. Хорошо оборудован красный уголок, заканчивается строительство заправочной ГСМ. Да и сам вид базы привлекателен. Чистая территория, ряд белоствольных берез.

И все эти изменения за время, прошедшее с июля 1970 года. Тогда Нижневартовская тракторная контора только организовывалась. Были палатки, три вагончика, 146 тружеников, 96 единиц техники, с мощностью моторов в пятьдесят четыре, семьдесят пять, сто лошадинных сил и не более. На линию выходило лишь тридцать две единицы.

Сегодняшняя тракторная контора — это дружный, работоспособный коллектив из 680 человек. Это 460 единиц техники, самая малая мощность которой 75 лошадиных сил, самая большая — 450.

При плановом коэффициенте готовности 0,86 и коэффициенте использования 0,61 в социалистических обязательствах на этот год записано соответственно 0,88 и 0,63, а выполняется на 0,89 и 0,72 Ни один коллектив в нашей стране не может потягаться с этим в использовании и готовности тракторной техники.

Начальник конторы Петр Иванович Дорохов — ее организатор и старожил Нижневартовска — говорит:

— Выделенные на пятилетку средства для обустройства базы освоили уже в начале этого года. Половину средств — хозяйственным способом. На этом не успокаиваемся. Контора растет день ото дня, поэтому намерены расширять главный корпус, складские помещения, строить профилакторий для зарубежной техники.

Тракторы требуются всем —и нефтедобытчикам, и буровикам, и строителям. Уже в эту навигацию поступило 40 единиц техники, до конца года в конторе всего будет 600 единиц.

Много изменений намечено на ближайшее будущее: обустройство тракторной конторы на Варь-Еганском месторождении, куда сейчас прибыла первая экспедиция конторы, открытие двух филиалов на Самотлоре, создание при них ремонтных баз и многое другое.

Хочется сказать не только о трудовых делах, но и о том, что они достигнуты также и за счет доброй заботы о людях, об их быте и отдыхе. Сейчас заканчивается отделка красного уголка в соответствии с лучшими эстетическими нормами. В тракторной конторе свой самодеятельный ансамбль. Для местных музыкантов приобретены необходимые инструменты. В столовой хорошее бесплатное питание. Готовится спортивная площадка для волейболистов, городошников и других спортсменов. Но уже и сейчас можно увидеть волейбольную сетку, у которой в перерыв или после работы играют любители мяча.

Все это да еще хорошо налаженное соревнование позволили коллективу уже 10 июня выполнить трехлетний план. Произведено работ на сумму около 15 миллионов рублей.

30 июня, в срединный день пятилетки, Нижневартовская тракторная контора выполнила задание на 145 процентов.

А. ВЯЗКОВ.

БУДУТ НОВЫЕ МАГАЗИНЫ

Тридцатого июня наши торговые организации продали товаров на 260,7 тысяч рублей.

Растет население района, создаются новые предприятия. Быстрыми темпами строится город нефтяников, все больше становится в нем объектов соцкультбыта. Например, за полугодие решающего года пятилетки открыто пять магазинов. Все они работают по новым формам торговли. Сегодня в районе действует семьдесят шесть магазинов, только в Нижневартовске — тридцать один.

Наших нефтяников и рыбаков, строителей и охотников, геологии и людей другги профессий обслуживают 2115 торговых работников. План товарооборота за полугодие они выполнили на 110,6 процента. Это значит, населению продано товаров сверх плана на 3321,8 тысячи рублей! А по сравнению с соответствующим периодом прошлого года товарооборот увеличился уже на 9580 тысяч рублей!

Хорошо работают коллективы магазинов № 1 орса нефтяников и «Тайга» орса строителей треста «Мегионгазстрой» (руководители А. В. Варенкова и И. В. Юсупова), Охтеурского розничного торгового предприятия (Г. П. Кузьмина), Нижневартовского райрыбкоопа (С. Ф. Тверетин) и многие другие.

Огромная ответственность возложена и на работников столовых, кафе, котлопунктов. Например, только столовые города ежедневно посещают до пятнадцати тысяч человек.

Нынче и в будущем году будут построены два торговых центра, столовая-магазин, ресторан, в молодежных общежитиях откроются кафе.

Г. ПЕТЕЛИНА,
заведующая отделом торговли исполкома городского Совета.



Фоторепортаж

Гектар под стеклом



Всего несколько лет назад тепличное хозяйство Нижневартовского совхоза делало первые шаги. Две теплицы по 600 квадратных метров давали несколько тонн овощей.

Нынче теплиц шестнадцать. Здесь выращивают огурцы, помидоры, лук и... цветы.

Сейчас период массового сбора. С начала года отправлено в магазины, столовые и детские сады 120 тонн овощей. И уже в июле тепличницы намерены выполнить годовое задание — осталось сдать только 30 тонн.

Чем объяснить успехи овощеводов? Прежде всего добросовестным трудом тепличниц. Немаловажную роль сыграл и высокоурожайный сорт овощей, например, огурцов «Майский». Если ранее выращенные сорта давали девять килограммов с квадратного метра, то сейчас собирают по семнадцать килограммов. А тепличницы А. Н. Колычева и А. Н. Тютюкова уже выполнили годовой план.

Работницы приобрели хороший опыт выращивания овощей. За высокие урожаи старейший работник хозяйства Валентина Григорьевна Петрова награждена бронзовой медалью Выставки достижений народного хозяйства.

Отлично трудятся и ветераны предприятия — местная жительница, старейший работник сельского хозяйства Александра Яковлевна Былина и Халима Мухамметгалиевна Мамшанова. Опытным цветоводом зарекомендовала себя Мария Филипповна Половинкина. Гвоздика, гладиолусы, шафран — далеко не полный перечень выращиваемых ею цветов.

Большими красивыми гроздьями висят помидоры. Здесь хозяйничает Тамара Ефимовна Васенева.

Рядом с действующими теплицами строится еще шесть. Возводит их коллектив СМУ-9 треста «Нижневартовскнефтестрой». Две из них уже в следующем году дадут первый урожай.

На снимках: в царстве цветов; ученица 7 «б» класса первой школы Вера Филиппова на школьных каникулах помогает своей маме.

Текст и фото И. ЯСЬКО.

МАСТЕРА БЫТОВОГО ОБСЛУЖИВАНИЯ

На 109,4 процента выполнен полугодовой план бытовых услуг Нижневартовским комбинатом. В субботний день, 30 июня, Дом быта пятого квартала принял тридцать заказов и выдал двадцать три готовых изделия, сто девятнадцать человек обслужили мастера в парикмахерских.

Ежедневно люди пользуются различными бытовыми услугами. И задача нашего коллектива — как можно шире удовлетворять запросы населения. Хорошо с этой задачей справляются закройщики Дома быта А. Задкова, М. Хлюпина, О. Крамова, швеи Н. Мосина, Л. Панасенко, А. Сафарова, А. Клепикова, А. Крылова.

В поселке Мегион славятся своими делами мастера бытового обслуживания М. Н. Черданцева — парикмахер, Л. М. Доровская и А. Н. Покатилова — швеи А. И. Галкина — бригадир по пошиву легкого платья. Население старой части Нижневартовска хорошо отзывается о мастерах С. Ш. Сайфутдиновой и Р. И. Глуховой.

Г. СУХАНОВА,
исполняющая обязанности главного инженера комбината бытового обслуживания.

Первый вокзал

В декабре прошлого года вступил в строй первый в городе вокзал. Правда, называют его автостанцией и билетов здесь не продают, так как пассажирами являются покорители Самотлора.

Ежедневно три раза в сутки автобусы автотранспортного предприятия увозят отсюда рабочие вахты, бурильщиков, вышкостроителей и промысловиков. Кроме этого, строители, монтажники, занятые сооружением лежневых дорог и оснований под буровые, обустройством Мегионского и Самотлорского месторождений, здесь начинают и заканчивают свой рабочий день.

Централизация перевозок позволила автохозяйству улучшить использование пассажирского автотранспорта и высвободить много автомашин. Немногим больше чем за полгода перевезено около миллиона человек, ежедневно услугами автостанции пользуется около пяти тысяч рабочих и служащих предприятий Главтюменьнефтегаза. Только за май автостанция вложила в копилку автохозяйства более 18 тысяч рублей прибыли.

В этом «теремке» работает буфет, где водители автомобилей и пассажиры, особенно холостяки, могут позавтракать. А рабочие, получающие спецпитание, получают молоко в открывшемся здесь же молочном пункте.

Отсюда по расписанию уходят автобусы единственного «междугороднего» рейса Нижневартовск-Мегион.

Счастливого отдыха!

Анапа, Кисловодск, Ессентуки, Туапсе, Ялта... Это места расположения пионерских лагерей. Шестьсот детей наших нижневартовских нефтяников и строителей отдыхают сегодня во многих курортных городах Советского Союза. Море и горные тропы, чистейший воздух и дым пионерских костров... Все познают ребята во время своих каникул.

Ради здоровья человека государство идет на все. Это у нас в стране бесплатное лечение и самые продолжительные отпуска у рабочих. Это у нас создана широкая сеть санаториев и домов отдыха. Только за полгода 576 жителей города и района отдохнули в санаториях и домах отдыха, побывали в увлекательных поездках по туристическим путевкам.

Лето — пора отдыха! В июле 138 нефтяников и строителей поедут в дома отдыха, 117 совершат туристические поездки. Счастливого вам пути!

Т. НЕСТЕРЕНКО,
бухгалтер райкома профсоюза работников нефтяной и газовой промышленности.

На просторах сибирской тайги

30 июня коллектив леспромхоза вывез 825 кубометров древесины при плане 692. Хорошо работала бригада Владимира Наумовича Журавлева. За шесть месяцев этого года коллектив заготовил более 18 тысяч кубометров древесины. А на счету бригады Николая Михайловича Чистякова — 16,2 тысячи кубометров, Ивана Сергеевича Толчеева — 12,2 тысячи.

За половину пятилетки вывезено сверх плана 90 тысяч кубометров деловой древесины.

По сравнению с соответствующим периодом прошлого года вывозка древесины увеличилась на 27 тысяч кубометров.

Хорошо работает коллектив Самотлорского лесозаготовительного участка И. П. Шиша (секретарь цеховой партийной организации Н. Н. Коротков, председатель цехового комитета И. В. Порсин). Здесь заготовлено сверх плана в первом полугодии 20 тысяч кубометров деловой древесины.

В. ПРОТАСОВ,
секретарь партийной организации.

Здравствуй, новый гражданин Страны Советов!

Суббота. 30 июня. Памятным будет этот день для семьи Иньковых. Сергей—электромонтер центральной ремонтной базы, трудится хорошо. Жена Светлана — домохозяйка.

Не первый раз входит радость в этот дом. В 1971 году в семье Иньковых появился первенец — девочка. Конечно же, мечталось о сыне. Он и родился 30 июня.

Сын... продолжатель фамилии. Растроганы родственники, знакомые... Летят телеграммы и письма с сообщением новости.

— Здравствуй, новый гражданин! — говорят все, любуясь на ребенка.— Кем ты будешь, когда вырастешь? Какие города построишь? Какие дали покоришь? Тебе уж непременно жить в светлом будущем — коммунизме.

В этот день население города пополнилось двумя мальчуганами. Еще один родился у Надежды Парамоновой. Первенец. Принимала роды у обеих матерей опытная акушерка Тамара Васильевна Щербакова.

Вообще в минувшем месяце в Нижневартовске появился на свет 101 ребенок. Особенно много их родилось 22 июня — семь.

Всем детишкам хочется пожелать крепкого здоровья, большого счастья, светлого пути в жизни.

Здравствуйте, новые граждане Страны Советов, здравствуйте, славные потомки комсомольцев 70-х, строящих новый город в краю болот, добывающих нефть Самотлора Родине!

В. КАЛАЧЕВА,
заведующая родильным отделением горбольницы.

ОТВОРИТЕ СКОРЕЙ ДВЕРИ

НЕЛЕГКО приходится нынче работникам узла связи. Лето — пора отпусков, много людей прибывает и на комсомольско-молодежную стройку. Вот и летят в разные города и поселки всего Союза телеграммы, письма, посылки, почтовые переводы, заказываются телефонные разговоры.

2230 экземпляров периодической печати выписано нынче на каждую тысячу жителей. Только за один день 30 июня в Нижневартовске и Мегионе доставлено около пяти с половиной тысяч газет и журналов. И это не считая переводов и извещений на посылки. Вся эта нагрузка легла на плечи тридцати семи почтальонов.

Отворите скорей —
Почтальон у дверей! —

поется в известной песне. Отворите скорей двери — и Людмила Александровна Комаровских, Зоя Павловна Кочергина, Мария Агеевна Ступицкая вручает вам письма «от родных и друзей, сыновьям —от отцов, и отцам—от детей, и от верных любимых — влюбленным».

В последнюю субботу июня принято 300 посылок, 210 переводов, выдано соответственно — 108 и 120. Задали нижневартовцы работы операторам Станиславе Михайловне Ладор, Эйле Карловне Еронен, Людмиле Александровне Ивановой, Юлии Даниловне Бурмаковой.

Благодаря" Валентине Александровне Слинкиной и другим работникам междугородней связи жители города переговорили с 62 населенными пунктами страны. Телеграфисты Любовь Степановна Белобородова, Валентина Михайловна Рыжикова делали все для того, чтобы вовремя отправить и принять телеграммы. Хорошо потрудились и доставщики телеграмм Надежда Александровна Рудакова, Людмила Викторовна Пищальникова, Любовь Алексеевна Селезнева.

Л. ТРОФИМОВА,
нормировщик узла связи.

Вклады возросли

По итогам за полугодие вклады в сберегательные кассы составили более полутора миллионов рублей. Число вкладчиков возросло на 268 человек и составило около 10 тысяч. Это говорит о растущем благосостоянии нашего народа.

Т. БУДАНОВА,
заведующая центральной сберкассой.

Мал наш ЗАГС и тесен, трудно в таком помещении создать торжественную обстановку, но мы стремимся сделать все возможное, чтобы жениху и невесте запомнились волнующие минуты в их жизни.

Как всегда по субботам, 30 июня наш ЗАГС в праздничном убранстве. Много теплых, хороших слов говорится в адрес молодоженов, им желают счастливо пройти по жизни, поддерживая друг друга в трудную минуту, желают, чтоб негасимым было пламя любви, связывающей их.

Потом свадебный кортеж увезет молодых в круг почета по городу. Они побывают на Самотлоре и в Мегионе, отдадут дань восхищения первооткрывателям сибирской нефти.

Месяц свадеб

Шофер Владимир Акимкин 1948 года рождения, его невеста Татьяна Иванова 1954 года. Они полюбили друг друга, и вот родилась новая семья. Мужем и женой стали слесарь Юрий Тимаков и бухгалтер Нина Сарсадских, студент Александр Антонов и няня детсада Нина Тройнова, шофер Николай Давиденко и Надежда Мухачева. Всего в этот день зарегистрировали свой брак тринадцать пар.

В июне родилось 75 новых семей, а всего за полугодие — 300. Вообще-то, июнь можно назвать месяцем свадеб.

А. БАБКИНА,
заведующая ЗАГСом.

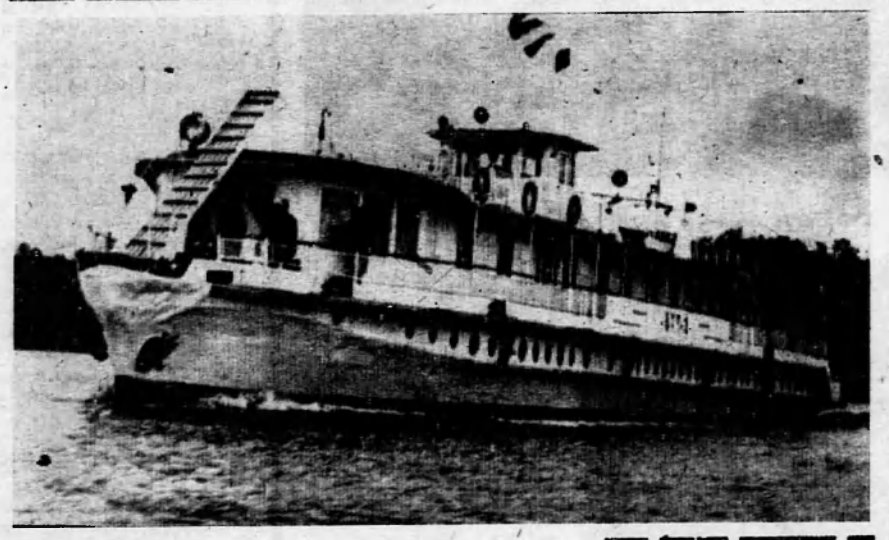

Сотни пассажиров ежедневно прибывают по Оби на современных речных лайнерах в Нижневартовск.

А по Ваху курсирует теплоход ВТТ-3 (на снимке), который обслуживает национальные поселки.

Фото И. ЯСЬКО.

ИНТЕРЕСНЫЕ КИНОФИЛЬМЫ

посмотрели 30 июня жители нашего города. В Доме культуры «Юбилейный» — «Старики-разбойники», в клубе имени 50-летия ВЛКСМ — «Петр Рябинкин».

В клубе геологов в поселке Мегион шел фильм «Сибирячка», который порадовал зрителя глубиной разработки поднятой темы, новыми находками в режиссуре и операторском мастерстве.

О НАС И НАШЕМ ГОРОДЕ

Многие нижневартовцы смотрели в этот день программу московских телепередач по системе «Орбита». Внимание телезрителей, несомненно, привлекло выступление тюменского писателя К. Лагунова «Наш нефтяной рабочий Самотлор». Оно одновременно демонстрировалось и по программе центральной студии телевидения. Конечно же, приятно, когда так хорошо отзываются о вас и о вашем труде!

ИНТЕРЕСНАЯ пора — детство, юность, учеба в школе. Но приходит время расставания, и вчерашние выпускники становятся рабочими и колхозниками, инженерами и учителями, математиками и космонавтами...

В этом году в наших школах вручено 287 аттестатов зрелости и 830 свидетельств о восьмилетнем образовании.

ДЛЯ НИХ ОТКРЫТЫ ВСЕ ПУТИ

Для вчерашних учеников широко открыты проходные заводов и фабрик, их ждут в техникумах и вузах. Им продолжать поднимать нефтяную целину и высоко нести трудовую славу, рожденную на земле Самотлора.

55 выпускников получили аттестаты с хорошими и отличными отметками, 177 — выданы свидетельства, в которых только «четыре» и «пять». У многих из этих ребят большая тяга к знаниям, к науке.

Счастливого пути в жизни, юные нижневартовцы!

К. ИЛЬИЧЕВ.

В НОВОЙ АПТЕКЕ

Аптека районной больницы открылась недавно, но уже успела завоевать признание в медицинских учреждениях города.

Наверняка, читателям знакома поговорка «как в аптеке на весах», символизирующая точность в работе тружеников аптеки. Новейшее оборудование позволяет ассистентам аптеки правильно готовить лекарства. Особенно хорошо трудится ассистент Е. К. Передрий. Умелы в работе, тщательно выполняют свои обязанности рецептатор-контролер Л.В. Юдина, аналитик Л.С. Домажилова, санитар Т. Ф. Суманеева.

Аптека обеспечивает лекарствами лечащие учреждения города и обе поликлиники — детскую и взрослую. Установлен строгий график обслуживания. В последний день июня различные лекарства были отправлены в приемное, детское, терапевтическое и психоневрологическое отделения больницы, в детскую поликлинику. Их отпущено на сумму более чем в полтысячи рублей.

С открытием новой аптеки стало возможным приготавливать стерильные растворы для инъекций. Иногда за день их отпускают до шестидесяти литров.

З. ШЕВЧУК,
управляющий аптекой.

✦ СПОРТ ✦ СПОРТ ✦ СПОРТ

Футбольные баталии

В субботу и воскресенье продолжались игры на первенство нашего города по футболу. Четвертый тур прошел в упорной борьбе. Порадовали своих болельщиков футболисты управления механизации № 5, трестов «Нижневартовскнефтестрой», «Нижневартовскжилстрой». Они победили спортсменов автотранспортной конторы, управления буровых работ № 1, Нижневартовской тракторной конторы со счетом 3:1, 4:1, 6:1.

Хорошо сыграли и команды НГДУ «Мегионнефть», победившие спортсменов СУ-12 (2:1), Нижневартовского монтажного управления, выигравшие у футболистов аэропорта (2:0). Интересной была серия одиннадцатиметровых, проведенная командой управления механизированных работ № 1. Исход встречи с любителями кожаного мяча специализированного управления — 4:3 в пользу УМР.

После четырех туров лидируют спортсмены треста «Нижневартовскнефтестрой», монтажного управления № 15 и аэропорта.

А. МАКАРЧЕНКО,
главный судья соревнований.

КНИГА — ИХ ДРУГ

На 270 человек увеличилось число читателей за минувшие полгода в Нижневартовской районной библиотеке. Это говорит о возросшем интересе к книге. И потому библиотечный фонд постоянно пополняется новинками общественно-политической, художественной, технической литературы.

Сейчас на полках разместилось двадцать пять тысяч книг. Из них— одна тысяча новых, приобретенных с начала этого года. Выбор большой, на любой вкус.

30 июня библиотеку посетили сорок девять читателей. Им выдано около 180 книг. Посетители с интересом ознакомились с книжной выставкой, посвященной 70-летию РСДРП. Наши читатели, в основном,—жители старой части Нижневартовска.

В субботу в библиотеке побывали наши постоянные читатели: ветврач совхоза Петр Семенович Нюркин, пенсионерка Мария Петровна Трей, товаровед райпотребсоюза Людмила Модестовна Тишина, электромеханик телецентра Андрей Петрович Трофимов.

Т. ТИХОНОВА,
заведующая райбиблиотекой.

Редактор В. КОРЧЕМКИН.

НАШ АДРЕС: 626444
г. Нижневартовск, Дом Советов

ТЕЛЕФОНЫ: редактора — 0-98, зам. редактора — 0-85, промышленного отдела — 0-85 (2 вн.), ответственного секретаря и отдела писем — 0-87, типографии — 0-87 (2 вн.).

ГАЗЕТА ВЫХОДИТ ПО ВТОРНИКАМ, ЧЕТВЕРГАМ И СУББОТАМ

Нижневартовская типография управления издательств, полиграфии и книжной торговли Тюменского облисполкома

Тираж 8100

Пролетарии всех стран, соединяйтесь!

ЛЕНИНСКОЕ ЗНАМЯ

ОРГАН НИЖНЕВАРТОВСКОГО ГОРКОМА КПСС И ГОРОДСКОГО СОВЕТА ДЕПУТАТОВ ТРУДЯЩИХСЯ ТЮМЕНСКОЙ ОБЛАСТИ

Издается с 4 сентября 1941 года ✦ № 83 (3220) ✦ ЧЕТВЕРГ, 12 июля 1973 г. ✦ Цена 2 коп.

ГЛАВНАЯ МАГИСТРАЛЬ

ИЗДАВНА русский народ селился по берегам рек и озер, ибо они давали ему пищу и кров, отдых после праведных дел. Сколько прекрасных былин, песен, сказаний посвящено им. Река-кормилица, река-матушка — вот как ласково нарекал ее человек.

И сегодня одно лишь упоминание о реке наполняет сердце теплом и гордостью за нашу страну. Например, Обь. По ее исполинской глади идут караваны судов с грузом девятой пятилетки. Это она вынесла на своих плечах за последние шесть с половиной лет более десяти миллионов тонн оборудования, транспорта, строительных материалов — все, что сегодня называется новым городом — Нижневартовском, все, что дало возможность добывать миллионы тонн нефти. Бетонные дороги, продовольственные и промышленные товары, рыба... Как и встарь, главные водные артерии района — Обь и Вах — продолжают играть важнейшее значение в развитии экономики. Река нам дает все! Что же мы даем реке?

Несмотря на неоднократные обращения ЦК КПСС, Совета Министров СССР, Президиума Верховного Совета СССР, призывающие бережно относиться к природным ресурсам, сплошь и рядом мы видим, как безжалостно распоряжаются люди дарами природы.

Строя новый город, мы вырубили на протяжении семи километров запретную водозащитную лесную зону, которая экологически влияет на нерест ценных пород рыб. Вырубая побережный лес, мы совсем не думали о том, что река из-за этого начнет мигрировать, радость обновления превратится в беду: за последние семь лет на отдельных участках берег отступил до ста метров. Под водой оказались нынче территории, на которых в 1965 году размещались склады базы снабжения нефтяников, буровиков, первых строителей города. Грубейшие нарушения правил эксплуатации нефтяных месторождений, бесконтрольность за утилизацией отходов горюче-смазочных материалов приводит к тому, что каждой весной вместе с паводковыми водами в реки, озера и речушки попадают губительные вещества, наносящие непоправимый ущерб рыбным запасам, фауне.

Руководители нефтегазодобывающих управлений и управлений буровых работ, нефтеразведочных экспедиций обязаны каждый раз по окончании испытания и ремонта скважин приглашать на эти объекты инспектора рыбоохраны, который должен убедиться, что нефть утилизирована и она не пойдет в реки и озера, после чего подписываются специальные акты. Однако это непременное правило систематически нарушается.

Например, руководители Мегионской нефтеразведочной экспедиции в мае этого года привезли в Нижневартовскую инспекцию рыбоохраны акты на списание 50 тысяч тонн нефти, извлеченной при испытании скважин и якобы утилизированной. Но так ли это? Не зря руководители инспекции отказались подписывать акты.

Не помогают и штрафные санкции к тем, кто допускает разлив нефти и отходов ГСМ. Наоборот, количество штрафов растет из года в год. Если в 1971 году за разлив нефти и ГСМ было взыскано с различных организаций 2600 рублей, то в прошлом году сумма штрафа превысила уже 3000 рублей. А нынче — она составила уже 2465 рублей. Наказаны руководители нефтеперекачивающей станции, СУ-14 и многие другие.

Как показала практика, штрафы не дают должного эффекта. Поэтому работникам Нижневартовской рыбоохраны следует оформлять на виновных дела для партийного и судебного разбирательства. Может быть, так удастся повысить ответственность каждого за сохранность природы.

Больше всех испытывают нанесенный рекам и озерам ущерб рыбодобытчики. Старожилы вспоминают те не столь далекие времена (например, десять лет тому назад), когда в летнюю путину для обработки рыбы приходилось мобилизовывать все население Нижневартовска. Вдоволь было муксуна, осетра, нельмы, не говоря уже о таких породах рыб, как язь, щука, чебак. С приходом нефтяников лов резко сократился. Если в 1966 году рыбозавод добыл 11027 центнеров рыбы, то в прошлом — всего семь тысяч, а в этом году за шесть месяцев — 2831 центнер. Бесспорно, есть тут доля вины и коллектива рыбозавода: низкая организация труда, плохая обеспеченность орудиями лова и т. д.

Но самое главное — рыбозавод в свою очередь тоже не думает о пополнении рыбных запасов рек и озер района. Для этого ему ежегодно выделяются немалые средства. Например, за последние шесть лет для мелиорации угодий и рыборазведения предприятию государство отпускало 139 тысяч рублей, а использовано всего 31800. Причем ни одного рубля не израсходовано на восполнение рыбных запасов. Основная причина в том, что рыбозавод не располагает ихтиологами.

Человек — творец своего счастья, своего будущего. Воздвигая сегодня этажи новых домов, добиваясь новых рекордов в бурении скважин и добыче нефти, прокладывая новые транспортные магистрали, мы каждый раз должны думать о том, что останется после нас в этом краю. Для нас совсем не безразлично, что скажут потомки: были мы рачительными хозяевами или жили одним днем?

ТРЕТИЙ, ТРУДОВОЙ

С большим желанием помочь строителям нашего города второй раз приехал студенческий отряд Киевского технологического института легкой промышленности. Построив для себя лагерь «Комарик», они сразу же приступили к работе.

Их объекты — гараж для автобазы № 5, где бригада Анатолия Лобовского и Валентина Козева заливают полы, бетонируют подъездные площадки, благоустраивая территорию второго жилпоселка.

«Наши ребята работают с душой и выполнят данное задание»,—говорит командир отряда Петр Король.

В. СМИРНОВ,
водитель автобазы № 5, рабкор.

В ОЧЕРЕДНОЙ РЕЙС

отправился вчера в полдень вертолет МИ-4. Он взял курс на Варьеганское месторождение — пятое в районе — и доставил труженикам колонны Нижневартовской тракторной конторы двухнедельный запас продуктов и необходимые механизмы.

Работами на обустройстве руководит В. Н. Пименов. Расчищен берег реки Варь-Еган, и на этом месте установлены палатки, выстроились Т-100, другая техника, построен навес под которым готовится еда.

А. ВЯЗКОВ.



КАВАЛЕР ДВУХ ОРДЕНОВ

В тресте «Тюменьгазмонтаж» Михаил Иванович Буянов работает с 1969 года. Квалифицированный слесарь и сварщик, он монтировал одну из первых нефтеперекачивающих станций в Тюменской области — Куминскую, что на нефтепроводе Шаим — Тюмень.

Затем он монтировал кустовую насосную станцию на Мегионском месторождении, два с половиной года работал в Стрежевом на обустройстве Советско-Соснинского месторождения и часто с бригадой выезжал на Самотлор, участвовал, например, в строительстве ДНС-5.

За большой вклад в освоение тюменской нефтяной целины правительство наградило Михаила Ивановича двумя орденами — Трудового Красного Знамени и «Знак Почета».

Сейчас его комплексная бригада, в которую входят электрики и монтажники, заканчивает монтаж блочной кустовой насосной станции, которая входит в комплекс ДНС-5, недавно начавшей давать нефть Самотлора Родине.

На снимках: бригадир комплексной бригады КММУ-1 М. И. Буянов; дожимная насосная станция № 5.

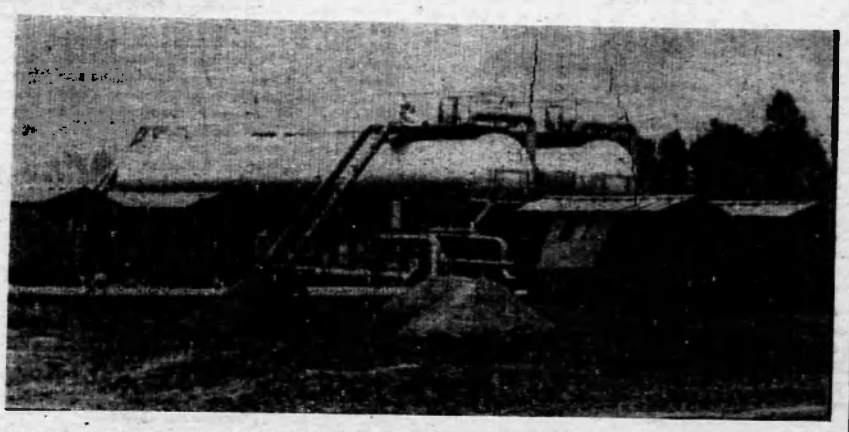

ОБ ИТОГАХ ПОЛУГОДИЯ

На днях в клубе нефтяников состоялась профсоюзная конференция коллектива второго УБР. Об итогах работы за первое полугодие рассказал начальник УБР А. Г. Исянгулов.

В прениях по докладу и о задачах на второе полугодие, о подготовке к решению производственных вопросов выступили многие буровые мастера, начальники цехов, отделов.

Перед участниками конференции выступил начальник объединения ЗапСиббурнефть тов. Вязовцев.

ДНЕВНИК УДАРНОГО ТРУДА

Кто победит?

С тех пор, как в газете были опубликованы информации о трудовых успехах буровой бригады Григория Кузьмича Петрова, о его новом обязательстве — добиться 80 тысяч метров проходки в год — все стали внимательно следить за развернувшимся социалистическим соревнованием между двумя достойными друг друга соперниками, товарищами по работе — бригадами мастеров Г. М. Левина и Г. К. Петрова.

И вот 7 июля бригады рапортовали о досрочном завершении своих годовых планов! Ниже мы приводим данные:

БРИГАДА Г. М. ЛЕВИНА.

Годовой план — 45000 метров.

За шесть месяцев и шесть дней пробурено 45600.

Коммерческая скорость при плане 3807 метров на станко-месяц составила 5851.

Производительное время — 98,5 процента.

С начала месяца пробурено 28900 метров.

БРИГАДА Г. К. ПЕТРОВА

Годовой план — 42000 метров.

За шесть месяцев и шесть дней пробурено 42408.

Коммерческая скорость — 6030 метров на станко-месяц.

Производительное время — 92 процента.

С начала месяца пробурено 3926 метров, что в два раза превысило задание на первую декаду.

В июле бригада Г. М. Левина намерена пробурить 11 тысяч метров горных пород и, таким образом, установить новый рекорд месячной проходки на одну бригаду, перекрыв прежний рекорд, принадлежавший бригаде Г. К. Петрова.

Нефть с Агана

С начала пуска в эксплуатацию Аганского месторождения коллектив НГДУ «Мегионнефть» добыл там более 20 тысяч тонн нефти.

Всего за первую декаду это предприятие поставило сверх плана 5280 тонн ценного химического сырья.

Сейчас технические службы предприятия занимаются организацией работ на новом — Варьеганском месторождении, которое должно быть введено в эксплуатацию в будущем году.

Станция на воде

На Ватинском месторождении пущена в эксплуатацию плавучая блочная кустовая насосная станция № 2 цеха поддержания пластового давления НГДУ «Мегионнефть». Полным ходом идет закачка воды в нефтяные скважины.

На днях принята в эксплуатацию еще одна 6 «б» сеноманная скважина. Она дает более 4000 кубометров воды в сутки.

При участии начальника участка М. Г. Драница коллектив БКНС-2 своими силами и средствами поставил эту станцию на озеро. Вокруг нее сделана планировка территории, все оборудование, насосы, электродвигатели, буллиты, гребенки покрашены. В образцовом состоянии культбудка, оборудованная наглядными пособиями по технике безопасности.

Позаботился коллектив о подготовке БКНС-2 к работе в зимних условиях.

По-ударному несет здесь вахту один из лучших машинистов, ударник коммунистического труда, член цехового комитета профсоюза Василий Григорьевич Истомин.

М. КОННОВ,
рабкор, машинист НГДУ «Мегионнефть».

Одиннадцатый пленум Нижневартовского горкома КПСС

О состоянии и мерах по улучшению капитального строительства, повышению его эффективности в свете требований XXIV съезда КПСС

Доклад второго секретаря горкома партии С.Д. Великопольского

Товарищи! Пройдена первая половина девятой пятилетки. Пленум горкома партии должен рассмотреть один из важнейших участков экономического и культурного развития района — капитальное строительство, подвести итоги сделанному, определить рубежи до конца пятилетки.

В соответствии с решениями XXIV съезда небывалый размах приобрели работы по освоению нефтяных и газовых богатств нашего края, созданию мощной нефтедобывающей промышленности.

Благодаря помощи и поддержке всей страны, самоотверженному труду рабочих, специалистов, большой организаторской и политической работе партийных, советских, профсоюзных и комсомольских организаций, новый нефтедобывающий район развивается высокими темпами и обеспечивает основные приросты углеводородного топлива и сырья.

Небывалый размах приобрело капитальное строительство. Оно стало крупной, высокооснащенной отраслью народного хозяйства. Изменился качественный состав строительных организаций, неизмеримо выросла сложность сооружаемых объектов, накоплен опыт строительства в условиях Севера.

За пятилетку в районе намечено освоить более 1,5 миллиардов рублей капиталовложений, что в 5,4 раза больше вложений, освоенных за прошлую пятилетку.

Намеченные темпы строительства выдерживаются. За два с половиной года освоено более 500 миллионов рублей, введены важнейшие объекты на нефтепромыслах, магистральных трубопроводах, в жилищном и культурно-бытовом строительстве.

Целеустремленно работают коллективы многих строительных организаций. Планы первых двух лет пятилетки по строительно-монтажным работам выполнены, двадцать девять коллективов досрочно выполнили свои социалистические обязательства.

За шесть месяцев текущего года освоено 117 миллионов рублей. Из них 69 миллионов на строительно-монтажные работы. Введено основных фондов на 56 миллионов рублей. Добыто 19,3 миллионов тонн нефти, в том числе 521 тысяча — сверх плана.

В летопись славных дел девятой пятилетки, несомненно, войдет строительство нефтепровода-гиганта Самотлор — Усть-Балык — Тюмень — Уфа — Альметьевск. Менее чем за год в сложных природных условиях по территории области проложено более тысячи километров трубопровода большого диаметра.

Достойный вклад в его строительство внесли коллективы СУ-43 и СУ-18 треста «Спецгазстрой», СУ-14 треста «Тюменьнефтегазмонтаж», участок СУ-10 треста «Союзпроводмеханизация», УМ-5 и УМ-9 треста «Тюменьгазмеханизация». Строители на трассе систематически в два-три раза перевыполняли нормы. Соревнование, трудовое соперничество стали основой трудового ритма на трассе. Ежедневное подведение итогов, широкая гласность, использование моральных и материальных стимулов сделали его важнейшим фактором ускорения строительства.

Газета «Ленинское знамя» (т. Корчемкин), студия телевидения (т. Ворошилов) оперативно освещали труд и жизнь людей на трассе, помогали устранять недостатки, искать резервы . В обеспечении работ принимали участие авиаторы речники, автомобилисты, работники орсов, быта, культурно-просветительных учреждений города. Большую организаторскую и политическую работу провели штаб стройки при горкоме партии партийные, профсоюзные и комсомольские организации.

Сдержали слово строители треста «Мегионгазстрой» (т. т. Тригубенко, Смирнов) и его субподрядные организации, занятые на строительстве головной нефтеперекачивающей станции, досрочно, в числе первых на трассе вступившей в строй.

Строители района в девятой пятилетке многое сделали по обустройству нефтепромыслов. Введено в разработку Аганское месторождение. Проложено более 1200 километров нефтесборных, газосборных сетей и водопроводов, около 350 километров различных дорог, свыше 400 километров линии электропередач. Это позволит в текущем году добыть 45 миллионов тонн нефти.

Завершена комплексная автоматизация Мегионского месторождения, задействована система «ПАТ — нефтяник» на ряде объектов Самотлорского, для чего построено свыше 150 километров линий связи и телемеханики.

Широкий размах приняло жилищно-гражданское строительство. За два года введено более 200 тысяч квадратных метров жилья, что позволило пятнадцати тысячам горожан улучшить жилищные условия. Введено школ на 2240, дошкольных учреждений на 1170 мест, магазинов на 128 и столовых на 1000 мест, лечебных учреждений на 460 коек и другие объекты.

Строительными управлениями № 909 и 920 построено 77 километров железобетонных дорог, взлетно-посадочная полоса, 10 километров дорог в городе и в Мегионе. Им предстоит до конца пятилетки построить около 130 километров капитальных дорог, освоить 75 миллионов рублей.

В 1971—1972 годах сдано в эксплуатацию помещений для крупного рогатого скота на 1540 голов. Построен птичник на 20 тысяч несушек, теплиц на 15,2 тысячи квадратных метров, реконструирован молокозавод.

Вместе с тем следует отметить, что в капитальном строительстве не изжиты крупные недостатки и упущения. За два года пятилетки план ввода основных фондов недовыполнен на 10 миллионов рублей. Задание шести месяцев по строймонтажным работам не выполнили СУ-27, Пермское СМУ, МУ треста «Нефтехиммонтаж», СУ-13, и СУ-45.

В нефтяной промышленности резко отстает строительство объектов по подготовке и перекачке нефти, что сдерживает сегодня ее добычу. В то же время строители не осваивают средства, выделенные на эти цели. В 1974 году для выхода на запланированный объем нефтедобычи необходимо увеличить объем строительно-монтажных работ более чем в два раза. Техническая оснащенность, организационная структура строительных организаций не соответствуют планируемым объемам работ.

Плохо строится директивный объект — газоперерабатывающий завод. Трест «Мегионгазстрой» более двух лет не выполняет планов строительства завода. За полугодие освоена половина отпущенных средств, хотя работа в июне показала, что при правильной организации труда было освоено полтора миллиона рублей. Чтобы справиться с задачами по строительству ГПЗ, тресту необходимо выйти на объем ежемесячного освоения до двух миллионов рублей. Однако из-за бесконтрольности со стороны руководства здесь имеются перебои в обеспечении материалами и механизмами, что приводит к срыву графиков.

Анализ работы механизмов за четыре месяца вскрыл серьезные недостатки в их использовании. Так, автокраны использовались на 65 процентов, бульдозеры на 72, тягачи и трубоукладчики простояли половину рабочего времени, ямобуры и грейдеры отработали едва 15-20 процентов. В этом повинны руководители УМ-5 (т. т. Алфеев и Василиади), а партком не потребовал от них бесперебойной работы механизмов.

Подобное наблюдается не только в УМ-5, но и в других строительных организациях. Объясняя причины невыполнения планов, руководители пытаются свести все к нехватке механизмов и транспортных средств. Это стало навязчивой идеей и нормой у строителей в противовес механизаторам, утверждающим обратное. На отдельных стройках имеется какой-то недостаток в механизмах, но дело не только в этом. Главное — в плохом использовании техники, (работа в одну смену), в отсутствии оперативности в расстановке и бесконтрольности.

Слишком медленно ведутся работы по строительству объектов сбора и транспорта попутного газа. Особенно неудовлетворительно идет строительство магистрального газопровода до Сургутской ГРЭС.

Ответственную задачу предстоит решить вновь образованному тресту «Самотлортрубопроводстрой» (т. Дехто). В этом году ему предстоит построить и ввести в эксплуатацию около 1000 километров трубопроводов различного назначения. Основной задачей коллектива является ввод к 15 ноября 115 километров газопровода на Сургут. К концу пятилетки ему предстоит построить нефтепровод Самотлор — Альметьевск — Куйбышев.

Серьезное отставание имеется на строительстве нефтеперекачивающих станций. Нижневартовская станция эксплуатируется с 1969 года, однако до настоящего времени не завершен весь комплекс работ, обеспечивающий безопасную эксплуатацию этого объекта. Требуется решительно усилить работы по окончанию в полном объеме головной МПС и вводу резервуарного парка, приступить к строительству второй Урьевской и третьей Нижневартовской станции, пуск которых намечен в 1974 году.

Чтобы не снизить темпов добычи нефти, необходимо своевременно вводить в разработку новое месторождение. Уже в этом году предстоит начать освоение Варьеганского месторождения. Инженерную подготовку к этому должны начать не только строители, но и речники, авиаторы, связисты — все должны определить сегодня свою долю участия в этой стройке.

Допущено отставание на строительстве объектов сельского хозяйства. Не введены склад комбикормов, гараж, РММ, котельная. По вине треста «Нижневартовскнефтестрой» и руководства СМУ-9 отпущенные средства на эти объекты использованы, но ни один объект не завершен.

Полтора года СУ-29 ведет строительство теплицы на 1200 квадратных метров. Конца строительству не видно. Совершенно отстранились от строительства теплиц трест «Мегионгазстрой», СУ-909 и СМП-553 и другие строительные организации. С таким отношением нам не выполнить обязательств — иметь на каждого жителя по одному квадратному метру теплиц.

Следует осудить практику, когда вновь созданные объекты работают с неполной нагрузкой, затраченные капитальные вложения не дают должной отдачи, народное хозяйство не получает нужной продукции. Так, после окончания работ на нефтепроводе с Аганского месторождения до товарного парка строители более месяца вели работы по испытанию нефтепровода и обвязку скважин. За это время с месторождения можно было бы получить не менее 20 тысяч тонн нефти. Другой пример. Дорожники СУ-909 приложили немало усилий, чтобы досрочно сделать дороги и кустовые площадки на озере Самотлор стоимостью около пяти миллионов рублей. Вышкомонтажники могли параллельно разворачивать полным ходом работы в середине мая, однако две кустовые площадки с бетонной дорогой до настоящего времени простаивают.

После пуска нового нефтепровода и НПС целый месяц перекачка нефти составляла половину того, что перекачивается сейчас, хотя на станции работал всего лишь один агрегат из трех, предусмотренных технологией. После того, как в 1971 году было завершено строительство пускового минимума в новом аэропорту, руководители треста «Мегионгазстрой» решили, что спешить больше некуда. В результате в 1972 году из 800 тысяч рублей освоено 200, а в 1973 году из 600 — всего лишь 70. Сорван ввод склада ГСМ, сооружение водоснабжения и канализации, радиомаяков и радиолокаторов. Не приступили к строительству гостиницы и нового здания аэровокзала. Если работы будут вестись такими темпами, то, видимо, перестанут выделяться средства, в то же время поток пассажиров растет.

Большой ущерб несет народное хозяйство из-за некомплексного строительства, порой крупные вложения не дают должной отдачи из-за недоделок и низкого качества работ. Медленное освоение мощностей — это в значительной мере результат невнимания руководителей и парторганизаций к соблюдению пропорций производственного и жилищно-культурно-бытового строительства. На ряде предприятий из-за этого сдерживается формирование коллективов, велика текучесть кадров.

Горком партии не удовлетворен ходом строительства, особенно домов, объектов соцкультбыта и коммунального хозяйства. За два года трудящиеся города недополучили восемь тысяч квадратных метров жилья, на 560 мест дошкольных учреждений. Слабо ведется строительство школ, учреждений культуры, торговых и бытовых объектов.

В 1973 году трест «Нижневартовскжилстрой» должен ввести 72 тысячи квадратных метров жилья, два детских сада на 560 мест, школу на 960, два кафе по 36 мест, торговый центр на 6 тысяч жителей, специализированный магазин, аптеку и другие объекты. Однако за полугодие введено два дома площадью восемь тысяч квадратных метров, не введена аптека, магазин, трест не начал строительство торгового центра. Повторяются ошибки прошлых лет. Сдача жилья идет в декабре. Отсюда низкое качество работ, отсутствие благоустройства.

Плохо ведет жилищное, социально-культурное и бытовое строительство трест «Мегионгазстрой». Преступно затянулось строительство жизненно необходимых очистных сооружений воды и канализации. Из года в год переносятся сроки их ввода.

Растущие задачи капитального строительства в районе требуют создания баз стройиндустрии. За два года база строителей укрепилась. На эти цели израсходовано более 25 миллионов рублей, до конца пятилетки эта цифра утроится. Однако темпы сооружения баз все еще не соответствуют растущим объемам капитальных вложений, стройки испытывают острый голод в растворах, нехватку в изделиях и конструкциях, которые можно изготовить на месте.

Из года в год растет уровень механизации строительных работ, количество машин и механизмов на стройках города увеличилось в несколько раз, и все-таки остается еще много ручных работ. Значительная часть строительной техники занята в одну смену, внутрисменные простои ее составляют до 30 процентов. Плохо механизированы штукатурные и малярные работы. Не нашла широкого применения малая механизация. Небывалый эффект во всех видах строительства дает блочное строительство. Однако часть руководителей проявляет консерватизм и медленно переходит к монтажу зданий и сооружений из крупных блоков. Следует шире внедрить блочный метод строительства на всех объектах добычи и перекачки нефти.

В решении задач научно-технического прогресса важное место занимают рационализация и изобретательство. В этой работе участвует 1200 строителей, ими подано 10 тысяч рацпредложений с экономическим эффектом в три с половиной миллиона рублей. Однако в ряде коллективов эта работа запущена и усилия рационализаторов не сконцентрированы на важнейших нерешенных проблемах.

В районе нет строительной организации, перешедшей на новую систему планирования. Строители недостаточно занимаются экономической работой. На стройках допускаются бесхозяйственность и расточительство, порча материалов. Особенно большие убытки и непроизводительные затраты несет трест «Мегионгазстрой». Здесь они составляют свыше двух миллионов рублей.

На стройках нередко допускаются отступления от проектов, нарушаются технические условия. Авторский надзор за строительством осуществляется слабо. Имеются факты, когда объекты принимаются с большими недоделками, с молчаливого согласия заказчика НГДУ «Мегионнефть» и при попустительстве горисполкома и его архитектурного отдела, еще не изжиты факты нарушения генерального плана застройки города.

Увеличение отряда строителей требует расширения и повышения качества подготовки и обучения кадров. Назрела необходимость в организации профессионально-технического училища. Учебно-курсовые комбинаты должны обратить внимание на повышение квалификации рабочих основных профессий, на обучение их второй и третьей специальностям.

Успешное выполнение планов зависит от эффективности работы строительных бригад, от их инициативы и умения организовать труд. В стране широкое распространение получил метод бригадного хозрасчета по почину Героя Социалистического Труда тов. Злобина.

Одиннадцатый пленум Нижневартовского горкома КПСС

Продолжение доклада второго секретаря горкома партии С.Д. Великопольского

Основная цель бригадного хозрасчета — воспитание рабочего человека высокого сознания. В сплоченных трудовых коллективах дисциплина намного выше. Здесь большое поле деятельности для партийных организаций. Первые шаги в этом направлении сделаны в наших трестах. Однако новая организация труда нелегко пробивает себе дорогу. Результаты могли быть значительно выше, а количество бригад, работающих по этому методу, больше, если бы парткомы проявляли больше требовательности ко всем службам и осуществляли контроль за выполнением принимаемых решений.

Не изжиты еще проявления нерадивого отношения к труду, не перевелись еще лодыри, бракоделы, рвачи и прогульщики. В большинстве строительных предприятий, автохозяйствах, управлениях механизации процветают приписки. В результате выделенные автомобили используются плохо. Так, из 17 автомашин, выделенных АБ № 5 для УПТК, две простояли по семь часов, а остальные потеряли по два-три с половиной часа рабочего времени. Однако всем водителям была проставлена о работка по десять часов. В СУ-909 за прошлый год количество грунта по путевым листам на 47 тысяч кубометров превысило фактическую перевозку. Приписками содействует не только неумение руководителей правильно организовать работу, но и нежелание заниматься этим, так как приписка в путевых листах обеспечивает не только фиктивное перевыполнение планов и других показателей, но и получение премий, повышенные фонды заработной платы, топлива и т. д. Способствуют приписками и завышенные лимиты, выделяемые промышленным и строительным организациям на транспортные расходы.

В настоящее время в районе создано четыре треста, 76 строительных управлений, с числом работающих свыше 10 тысяч человек. В них 19 первичных парторганизаций, 35 цеховых с правами первичных, 8 партийных групп. В строительстве работают около 1200 коммунистов. Из них 60 процентов—рабочие. С начала пятилетки число коммунистов на стройках увеличилось на 32 процента. Партийная прослойка среди строителей составляет 10,7 процента. Парторганизации строек стали более крупными: трест «Мегионгазстрой» — 393, «Нижневартовскжилстрой» — 300, «Нижневартовскнефтестрой»—152 члена КПСС. Накоплен определенный опыт в организаторской, массово-политической работе партийных организаций.

Однако многие руководители и главные специалисты редко выступают перед рабочими, недостаточно информируют их о положении дел на производстве, слабо занимаются пропагандой экономических знаний.

Партийным организациям необходимо активнее использовать все формы и методы идеологической работы с людьми для воспитания у них коммунистического отношения к труду, общественной собственности.

Товарищи! Сейчас на стройках горячая пора. До конца года предстоит ввести в эксплуатацию новые мощности в промышленности, сельском хозяйстве, значительное количество жилья, школ, детских учреждений, предприятий торговли, быта, связи и много других объектов. В летнее время к нам присоединяется двухтысячный студенческий строительный отряд. Надо проявить высокую организованность, чтобы умело расставить и использовать эту огромную силу, создать на каждой строительной площадке условия для высокопроизводительного труда. Сейчас особенно важно с максимальной отдачей использовать световой день, организовать двух, а где необходимо, трехсменную работу, поднять эффективность применения машин и механизмов.

Наш лозунг сегодня — ВСЕ ПУСКОВЫЕ — В СТРОЙ! Это главная задача строителей, коммунистов, и каждый коллектив должен целеустремленно, настойчиво добиваться ее осуществления.

ВЫСТУПИЛИ В ПРЕНИЯХ:

Я. МАЛИНСКИЙ, управляющий трестом «Нижневартовскжилстрой».

Перед коллективом треста «Нижневартовскжилстрой» и его субподрядными организациями стоят сложные задачи. В этом году надлежит построить 74 тысячи квадратных метров жилья, школу на 960 мест, два детсада, торговый центр, два кафе и ряд других объектов. Кроме того, нужно закончить благоустройство второго микрорайона и часть первого, выполнить большие работы по дорожному строительству, подземным инженерным сооружениям.

Вторая задача — осуществить задел на 1974—1975 годы. Это освоить новый, третий микрорайон, выполнить нулевые циклы по двум девятиэтажным домам, кинотеатру, музыкальной школе, двум детским комбинатам, еще одному торговому центру, школе, химчистке, ресторану и многим другим объектам. В текущем году мы должны выполнить строительно-монтажных работ на сумму около 40 миллионов рублей. В прошлом году план был 22 миллиона.

Главная наша трудность — неудовлетворительная поставка конструкций домов и материалов. Из двадцати двух домов, которые мы должны нынче построить, конструкций в начале года было только семь. Остальные получаем в навигацию. В результате снова без штурмовщины не обойтись. На сегодняшний день уже сорвана поставка свай, кирпича и железобетона, конструкции домов для Башкирского участка.

Институт СибЗНИИЭП с огромным отставанием присылает техдокументацию. Нам уже сейчас она нужна на новый микрорайон, а мы получаем ее только на работы этого года.

Затянулись вопросы проектирования нашей базы. Практика показала, что без мощной строительной базы возведение крупного города, как Нижневартовск, невозможно.

Мы сейчас принимаем меры по налаживанию трудовой дисциплины. Недавно обсудили наши дела на совещании бригадиров, избрали совет бригадиров. У людей появился хороший рабочий настрой. В связи с вводом дополнительных мощностей по подготовке раствора и бетона добились минимальных срывов в доставке материалов на объекты. Неплохо стали работать механизмы и транспорт. Все это позволило в июне выполнить строительно-монтажных работ на два миллиона рублей больше, чем в мае.

Г. КОКУЕВИЦКИЙ, заместитель начальника НГДУ «Мегионнефть» по капитальному строительству.

За истекшие два с половиной года проведены значительные работы по обустройству нефтяных месторождений. Построены три блочные НПС, сотни километров различных нефте- и водопроводов, линий электропередач, расширены объекты по хранению и транспортировке нефти. В этом году построен магистральный нефтепровод с Агана, что позволило начать разработку этого крупного месторождения.

Большие работы проведены по наращиванию базы сельского хозяйства. Значительно увеличились темпы строительства автодорог. Введена бетонка до Мегиона, в текущем году будут построены первые 12 километров дороги от Мегиона на Сургут.

Венчает трудовые успехи строителей резкое увеличение объемов работ по вводу жилья, школ, детсадов, магазинов и других объектов соцкультбыта.

Говоря об успехах, мы не можем сегодня не отметить крайне медленные темпы обустройства нефтяных месторождений. Так, свыше семи лет обустраиваются Мегион и Ватa (СУ-12 треста «Мегионгазстрой» и его субподрядные организации СУ-14, УМ-9). СМУ-11 треста «Нижневартовскнефтестрой» уже около двух лет прокладывает 14 километров нефтепроводов для раздельного сбора безводной и обводненной нефти. Почти полтора года ведутся работы по сооружению двух резервуаров на товарном парке. По вине треста «Спецгазстрой» ввод Агана произведен по сути временно.

Неудовлетворительно ведут работы на наших месторождениях подразделения Минэнерго. Так, ЛЭП-35 киловатт на КНС-3 строится уже полгода, хотя ее протяженность всего пять километров. В результате введенная в декабре КНС до сих пор бездействует. Нас не устраивают сроки ввода ЛЭП-110 киловатт на Аган и Варьеган.

Трест «Нижневартовскнефтестрой» и мы, как заказчики, не уделяем должного внимания развитию сельского хозяйства. До сих пор не построены инженерные сети и коммуникации, подъезды к сельскохозяйственным объектам. Крайне медленно ведется строительство теплиц. Так, СУ-29 строит теплицу уже второй год.

НГДУ совместно с руководством совхоза представили в Главтюменьнефтегаз план дальнейшего развития базы совхоза до 1980 года. Уже сегодня проектные институты представили вариант новой дополнительной базы совхоза. Она включает фермы на 2600 голов крупного рогатого скота, птицеферму на 60 тысяч кур, теплицы на 110—120 тысяч квадратных метров, жилпоселок на две тысячи человек, молокозавод. Ориентировочная стоимость этого комплекса 40—50 миллионов рублей.

Нет необходимости говорить о том, что с приходом в город организаций Минпромстроя СССР, он растет буквально по дням. Но темпы ввода жилья, особенно объектов социально-культурного назначения, крайне низки. В городе не хватает дошкольных и школьных учреждений, столовых и магазинов, совершенно отсутствуют объекты спортивного назначения.

Справедливы нарекания в адрес треста «Мегионгазстрой», который уже шестой год строит очистные сооружения. Сроки ввода переносятся из года в год. Здесь нужно пристальное внимание руководителей треста и его подразделений, четкость и оперативность с нашей стороны в решении технических и финансовых вопросов.

Большие объемы работ надлежит выполнить по благоустройству города. Необходимо позаботиться о правильном использовании здесь студенческих строительных отрядов, об удержании того темпа, который взят в этом направлении.

Справедливые нарекания вызывает у всех застройка территории промбаз. Отсутствие единого заказчика, окончательно утвержденного генплана приводит к различным неурядицам. Каждое предприятие пытается сделать себе отдельный подъезд от магистральной дороги, не учитывая пропуск инженерных коммуникаций, трубопроводов. В результате сегодня территория специализированной АТК затапливается. То же ожидает базы ремонта транспорта и автобусного хозяйства.

Безусловно, наш город, создаваемый руками тружеников треста «Нижневартовскжилстрой» и других трестов, будет самым компактным, красивым и современным в Среднем Приобье. Но эту красоту нужно закладывать сегодня.

Г. ПРОЗОРОВ, плотник СУ-13.

Сегодня на пленуме хочется отметить, что порой дела у нас, строителей, идут не так, как бы хотелось. В СУ-13 немало объектов, сроки строительства которых уж слишком затянулись. Почему это происходит?

Возьмем к примеру детскую поликлинику. По проекту она должна строиться в деревянном исполнении. Забили сваи. Но потом заказчик изменил проект, поликлинику стали строить в каменном исполнении. С одной стороны это хорошо, но вот срок сдачи затянулся.

На больничном комплексе и ресторане мы не можем по-настоящему развернуться, потому что заказчик не освобождает территории от балков. По этой же причине не начато строительство столовой-магазина в шестом микрорайоне. А здесь больше всего молодежных общежитий, и столовая жизненно необходима.

Бригада заслуженного строителя РСФСР Кравчука, взяв обязательство к 10 июня построить спортивный зал и столовую школы № 5, досрочно завершила работы. Но около двух месяцев мы не можем заставить СУ-30, КММУ-3, СУ-45 вести на этом объекте работы.

Наше управление начало застройку нового — пятого микрорайона. Но сдерживают нас УМ-5. Из 3000 штук свай забито всего 140. Наши каменщики работают вполсилы. В этом микрорайоне наружные канализационные, водопроводные и отопительные сети должно вести СУ-45, к работе они не приступали. Ждут, когда СУ-909 сделает дорогу, чтобы потом разрушить ее.

Мы много говорим о том, что наш город должен быть самым красивым и современным. Но вот застраивается уже второй микрорайон, а ни одного современного дома нет, планировка никуда не годится.

М. МИХАЙЛОВ, управляющий трестом «Нижневартовскнефтестрой».

Коллектив нашего треста успешно решает задачи третьего года текущей пятилетки. План полугодия выполнен на 112 процентов. Построено 228 километров трубопроводов, три КНС, 66 километров ЛЭП. Всего введено объектов на шесть миллионов рублей.

До конца года нам нужно еще сдать 130 километров трубопроводов, три насосные станции, сорок километров линий электролередач, три резервуарных станции. Необходимо выполнить большой объем работ по строительству баз буровиков, нефтяников, транспортников и сельхозобъектов.

Партком, администрация, постройком проводят немалую организаторскую работу, чтобы эти задачи были выполнены. Регулярно подводятся итоги соревнования. Сегодня лучшими коллективами считаются бригады монтажников В. П. Ермолаева и В. З. Жилина, сантехников В. П. Цоцуева, плотников П. С. Васильева, электросварщиков А. Н. Голубева, экипаж экскаватора Н. Г. Журлова.

Коллектив наш с заданиями справляется. Но хотел бы обратить внимание членов пленума горкома КПСС и представителей Главтюменьнефтегаза на несвоевременное снабжение стройматериалами и техдокументацией.

А. ИСЫПОВ, инспектор по использованию трудовых ресурсов горисполкома.

За время текущей пятилетки в вопросах строительства на селе сделано немало. Большую помощь в этом оказали шефы. Но это только начало. Предстоит сделать еще многое. А сегодня непонятно, почему стройка школы-интерната в Корликах законсервирована (НГДУ «Нижневартовскнефть»).

Трест «Нижневартовскнефтестрой» медленно строит детский сад в Ларьяке. Два года СУ-909 решает вопрос со школой-интернатом в Охтеурье. Необходим новый интернат в Ларьяке, где учатся дети из всех населенных пунктов Ваха.

Почти все клубы наших сел требуют капитального ремонта. В поселке Большои Ларьяк, Охтеурье, Усть-Колек-Еган, Пуг-Юг нужны новые бани. В национальных поселках не хватает жилья для учителей, работников культуры и медицины.

В Колек-Егане седьмой год базируется сейсмическая партия. Она построила всего лишь один клуб, и тот не доведен до конца. Начальник партии заявляет, что с него никто не спрашивает за благоустройство поселка. Видимо, следует коммунистов сейсмопартии принять на учет в Ваховскую или Охтеурскую парторганизации, чтобы они полностью жили интересами района.

В мероприятиях района намечено осуществить большое строительство в наших селах, в том числе построить пункты или цеха ло переработке дикоросов, особенно ягод, в Ларьяке и Охтеурье. Но сегодня встает вопрос вообще о прекращении выпуска местной продукции, так как цеха эти не строятся.

Не занимаются строительством жилья, объектов промышленности и соцкультбыта Нижневартовский кооопзверопромхоз, Охтеурский госпромхоз, рыбозавод. Горком партии и горисполком вправе обратиться в облрыболовпотребсоюз и управление главохоты, чтобы выделили средства для национальных поселков.

НА КОМСОМОЛЬСКОМ ВОСКРЕСНИКЕ

Недавно комсомольцы и молодежь УБР-2 провели воскресник по сбору металлического лома. Деньги за сданный металлолом пойдут в комсомольскую копилку и будут израсходованы на различные спортивные мероприятия.

Хорошо потрудились М. Ахметьянов, В. Зернов, В. Кулинич, В. Кобзев, Ю. Артемов и многие другие.

В день воскресника собрано 35 тонн черных и 18 тонн цветных металлов.

А. ИСАНГИЛЬДИН,
старший инженер УБР-2

По следам наших выступлений

„Мелочи ли это?“

В газета «Ленинское знамя» № 76 за 26 июня с. г. опубликована статья «Мелочи ли это!» — об антисанитарном состоянии шестого микрорайона.

Редакции отвечает главный санитарный врач городской санэпидстанции Е. Книсс:

«Шестой микрорайон, о котором идет речь в статье, подведомствен НГДУ «Мегионнефть». Он застроен без согласования с органами санитарного надзора, без подготовки водопроводных, канализационных сетей, осушения, благоустройства территории.

В городе по инициативе санэпидстанции был проведен месячник очистки. Только за период месячника санэпидстанция трижды обследовала шестой микрорайон. За неисполнение предложений по наведению чистоты и порядка наказаны управляющий первого домоуправления ЖКК НГДУ «Мегионнефть» и начальник этой ЖКК, техники этого же домоуправления, комендант двенадцатого общежития.

Но, несмотря на принятые меры, содержание шестого микрорайона не улучшается. Пора администрации НГДУ «Мегионнефть» навести там порядок».



Болгария. Асен Абаджиев (на снимке) — капитан дальнего плавания с тридцатилетним стажем. Все свободное время, которого, к сожалению, очень мало, А. Абаджиев мастерит макеты кораблей. В его домашнем музее судно «Санта Мария», на котором плавал Христофор Колумб, несколько судов адмирала Нельсона.

Фото БТА—ТАСС

БУДУЩЕЕ ГОРОДА НА ОБЬ

13—14 июля в Нижневартовске в Доме культуры «Юбилейный» состоится городская научно-техническая конференция «Пути повышения качества жилищно-гражданского строительства в городе Нижневартовске».

Необходимость и своевременность проведения конференции очевидны. Накоплен определенный опыт в проектировании и стрительстве города в сложных природных условиях Среднего Приобья. Можно практически проанализировать и оценить результаты нашего труда, сделать выводы.

Будут обсуждены такие важные вопросы, как выполнение Постановления Совета Министров СССР по строительству городов и поселков в районах нефтяной и газовой промышленности Тюменской области, основные направления в жилищно-гражданском строительстве в городе, пути повышения качества проектирования и строительства, развитие местной базы стройиндустрии.

В связи с еще большим увеличением темпов строительства необходимо предъявить самые строгие требования к поставляемым в наш город строительным изделиям, их эксплуатационным качествам, внешнему виду. Следует обсудить организацию и технический уровень строительных и монтажных работ, методы выполнения инженерной подготовки.

В работе конференции примут участие второй секретарь Нижневартовского горкома КПСС С. Д. Великопольский, члены бюро горкома, заместитель председателя Нижневартовского горисполкома А. А. Богданов, члены исполкома, первый заместитель председателя облисполкома В.Д. Степанов, директор Новосибирского зонального научно-исследовательского института типового и экспериментального строительства (СибЗНИИЭП) В. Г. Терехин, начальник Тюменского объединения строительства Минпромстроя СССР Г. И. Голтеянский, Л. А. Новолуцкая, заместитель главного архитектора Тюменской области, главный архитектор города Г. А. Поткина, научные и проектные отделы институтов Москвы, Новосибирска, Тюмени, Сургута, делегаты Сургута, Нефтеюганска и Урая, представители местных проектных отделений и строительных организаций.

Оргкомитет провел большую подготовительную работу по проведению конференции, организации выставки, а также сбору статистических данных.

Вопросы качества жилищно-гражданского строительства в Нижневартовске не могут оставлять равнодушными наших жителей, и их мнение очень важно. С этой целью в этом году среди населения были распространены три типа анкет.

Результаты опроса населения будут сообщены на конференции и приняты во внимание при подведении ее итогов.

Приглашаем всех желающих посетить выставку, где будут демонстрироваться генпланы, проекты, макеты существующих и перспективных объектов строительства, обширный фотоиллюстративный материал. Выставка будет размещена в вестибюле Дома культуры.

Решение вопросов, вынесенных на обсуждение конференции, поможет всем нам выполнить важнейшую задачу, поставленную партией и правительством — создать современный, красивый город для тех, кто осваивает и дает Родине важнейшее энергетическое сырье — нефть.

Г. СОЛОДКИН,
руководитель отдела комплексного проектирования и авторского надзора СибЗНИИЭП в Нижневартовске.



ШТРАФНОЙ УДАР. Фотоэтюд И. Яська.



Москва. На северо-востоке столицы быстрыми темпами ведется застройка нового микрорайона — Ивановского. На месте небольшого села поднимаются кварталы белоснежных многоэтажных домов.

В третьем, решающем году пятилетки строители обязались построить 247 тысяч квадратных метров жилой площади. К концу пятилетки в новом микрорайоне будет проживать 65 тысяч москвичей.

НА СНИМКЕ: монтаж корпуса № 10 на Свободном проспекте.

Фото А. СТУЖИНА и Е. ЕГОРОВА.
(Фотохроника ТАСС).

ПИСЬМО В РЕДАКЦИЮ

Искренне благодарим руководство отдела архитектуры горисполкома и товарищей по работе за соболезнования и оказанную большую помощь в тяжелые дни утраты нашей любимой дочери ИРИНЫ.

Семья Тимерхановых.

Редактор В. КОРЧЕМКИН.

ПОКАЗЫВАЕТ „ОРБИТА“

ГОЛУБОЙ ЭКРАН

ВРЕМЯ МОСКОВСКОЕ

ЧЕТВЕРГ, 12 ИЮЛЯ

15.25 «Тени исчезают в полдень». 5-я серия. 16.30 «Любителям оперетты». 17.15 «Человек и закон». 17.45 «Литературные встречи». К. Чуковский. 18.30 Музыкальная программа по письмам зрителей. 19.00 «Время». 19.30 «Жизнь Леонардо да Винчи». Художественный телефильм. 5-серия. 20.45 Премьера телевизионного документального фильма. «Хрусталь».

ПЯТНИЦА, 13 ИЮЛЯ

15.20 «Тени исчезают в полдень». Худ. телефильм. 6 и 7 серии. 17.35 «Актуальные проблемы науки и культуры». 18.20 «Огни цирка». 19.00 «Время». 19.30 «Расскажи мне о себе». Художественный фильм.

СУББОТА, 14 ИЮЛЯ

8.00 Программа передач. 8.05 Новости. 8.10 Для детей. «Умелые руки». 8.40 «Здоровье». 9.10 Чемпионат СССР по легкой атлетике. 10.05 Заключительный концерт фестиваля искусств «Белые ночи». Трансляция из Ленинградского государственного Академического театра оперы и балета им. С. М. Кирова. 1 отделение. 10.45 «Австрия». Взаимопонимание и сотрудничество». Международная программа. 11.15 Заключительный концерт фестиваля искусств «Белые ночи». 2 отделение. 14.00 «Время». 14.40 Театр миниатюр «13 стульев». 15.40 «Поиск». 16.25 Программа передач. 18.00 Чемпионат СССР по футболу. «Спартак» — «Шахтер» (Донецк). 20.00 «Время». 20.30 Киноленты прошлых лет. «Папиросница от Моссельпрома», «Шахматная горячка». 21.30 «Музыкальные встречи». 21.55 Программа передач.

ВОСКРЕСЕНЬЕ, 15 ИЮЛЯ

8.00 Программа передач. 8.05 Новости. 8.10 Для детей. Мультфильм. 8.20 «Музыкальный киоск». 8.50 Выступление министра черной металлургии СССР И. П. Казанца. 9.05 «Примите наши поздравления». Концерт для металлургов. 9.35 Беседа с министром цветной металлургии СССР П. Ф. Ломако. 10.00 Для воинов Советской Армии и Флота. 10.30 «Клуб кинопутешествий». 11.30 На IX Международном фестивале эстрадной песни «Золотой Орфей». 12.10 Политический обозреватель газеты «Правда» Ю. А. Жуков отвечает на письма телезрителей. 12.55 Премьера телевизионного художественного фильма «После ярмарки». 14.00 «Время». 14.40 Играет лауреат международных конкурсов В. Кастельский. 15.00 Чемпионат СССР по футболу «Торпедо» — ЦСКА. 18.30 «Вечерние мелодии». Концерт. 19.00 «Время». 19.30 «Все остается людям». Художественный фильм. 21.10 «Мастера оперной сцены».

ПРИГЛАШАЮТ НА РАБОТУ:

Трест «Нижневартовскжилстрой» на вновь созданный комбинат подсобных предприятий СРОЧНО — **экономиста-плановика, главного бухгалтера, бухгалтера.**

Обращаться: ул. Чапаева, 9а, отдел кадров треста «Нижневартовскжилстрой».

Строительное управление № 27 треста «Нижневартовскжилстрой» срочно — **каменщиков.**

Обращаться: ул. Чапаева, 7«а», СУ-27, отдел кадров.

ОРС НГДУ «Нижневартовскнефть» на постоянную работу — **продавцов, поваров, кассиров, разнорабочих (женщин).**

Обращаться: ул. Набережная, 80, орс НГДУ, отдел кадров.

Администрация, партийная организация и рабочий комитет Нижневартовского леспромхоза выражают глубокое соболезнование семье Коротковых Николая Назаровича и Елены Николаевны по поводу преждевременной смерти их сына

ВЛАДИМИРА.

НАШ АДРЕС: 626444
г. Нижневартовск, Дом Советов

ТЕЛЕФОНЫ: редактора — 0-98, зам. редактора — 0-85, промышленного отдела — 0-85 (2 зв.), ответственного секретаря и отдела писем — 0-87, типографии — 0-87 (2 зв.).

ГАЗЕТА ВЫХОДИТ ПО ВТОРНИКАМ, ЧЕТВЕРГАМ И СУББОТАМ

Нижневартовская типография управления издательств, полиграфии и книжной торговли Тюменского облисполкома

Тираж 3429

2+1

Пролетарии всех стран, соединяйтесь!

ЛЕНИНСКОЕ ЗНАМЯ

ОРГАН НИЖНЕВАРТОВСКОГО ГОРКОМА КПСС И ГОРОДСКОГО СОВЕТА ДЕПУТАТОВ ТРУДЯЩИХСЯ ТЮМЕНСКОЙ ОБЛАСТИ

Издается с 4 сентября 1941 года ✦ № 84 (3221) ✦ СУББОТА, 14 июля 1973 г. ✦ Цена 2 коп.

В НИЖНЕВАРТОВСКЕ ОРГАНИЗОВАНО ТРЕТЬЕ УПРАВЛЕНИЕ БУРОВЫХ РАБОТ. НАЧАЛЬНИКОМ НАЗНАЧЕН БЫВШИЙ ГЛАВНЫЙ ИНЖЕНЕР УБР-1 АЛЕКСЕЙ ИВАНОВИЧ КОНОНЦЕВ.

НОВОЕ УБР СОЗДАНО ДЛЯ РАЗБУРИВАНИЯ ВАРЬЕГАНСКОГО МЕСТОРОЖДЕНИЯ НЕФТИ. В БУДУЩЕМ ГОДУ ТАМ ПРЕДСТОИТ ПРОБУРИТЬ 15 ТЫСЯЧ МЕТРОВ ЭКСПЛУАТАЦИОННЫХ СКВАЖИН.

КАКИМ БУДЕШЬ, ГОРОД?

В апреле 1969 года, в один из ненастных дней был получен мощный фонтан самотлорской нефти из первой эксплуатационной скважины. Это было заключительным аккордом, подкрепившим доводы нефтеразведчиков о том, что Самотлор по своим запасам представляет уникальное месторождение из всех, когда-либо открытых в нашей стране.

Через семь месяцев ЦК КПСС, Совет Министров СССР принимают постановление о создании нового нефтегазодобывающего комплекса в Западной Сибири. С этого момента и начинается рождение нашего белокаменного города — Нижневартовска.

За три с половиной года руками нижневартовских, омских, пермских, башкирских строителей подняты этажи десятков крупнопанельных, блочных и кирпичных домов в первом и во втором микрорайонах общей площадью в 182 тысячи квадратных метров. Начаты работы по застройке третьего и пятого микрорайонов. Готовятся площадки для закладки первых девятиэтажных домов.

Уже в первых жилых кварталах можно увидеть черты будущего города. Они радуют нас и в то же время огорчают.

Радуют тем, что, несмотря на колоссальные трудности в снабжении, в паспорте города появляются новые дома, бетонные дороги, предприятия бытового, культурного, медицинского назначения, торговли и питания.

Огорчает то, что до сих пор отсутствует комплексная застройка микрорайона: в жилых зонах нет торговых современных центров, кинотеатров, спортивных площадок, хотя в генеральном проекте всем этим жизненно важным объектам отведено главенствующее место. Жилые зоны застраиваются домами старых конструкций, не отвечающими ни требованиям современного градостроительства, ни тем более, местным климатическим условиям.

В том, что возникла такая диспропорция в застройке микрорайонов, в большей степени виноват генеральный проектировщик — Новосибирский институт СибЗНИИЭП. Семь лет строится Нижневартовск, но только три года, как институт организовал здесь свой контроль за исполнением проекта. Причем, представитель генерального проектировщика все внимание уделял лишь тому, как выполняется проект и совершенно не думал о решении комплексных задач, касающихся в целом застройки города.

Серьезные претензии к отделу капитального строительства заказчика, который слабо осуществляет технический контроль за соблюдением генерального плана. Кураторы мирятся с тем, что отдельные объекты предъявляются к сдаче с низким качеством исполнения, не требуют своевременного устранения брака, что в конечном счете приводит к удорожанию стоимости работ, к срыву сроков ввода объектов в строй.

Допущены нарушения в застройке новых микрорайонов и из-за того, что городской отдел архитектуры не в состоянии вести повседневный контроль за качеством строительства. Да разве может один человек проконтролировать объекты общей стоимостью в 200 миллионов рублей! Таких объектов 400, значит, года не хватит, чтобы обойти их все.

Проходящая сейчас научно-техническая конференция (основные доклады читайте на второй странице) должна наметить конкретные мероприятия, направленные на повышение качества жилищно-гражданского строительства. В частности, ее рекомендации по планировке и застройке города, по конструкциям зданий, по развитию строительной базы, по экспериментальному проектированию обязаны стать нормой для решения всех проблем, связанных с комплексной застройкой города.



Фоторепортаж

САМЫЙ ВЫСОКИЙ ДОМ

Работу ведет хозрасчетная бригада из СУ-13 заслуженного строителя РСФСР, члена областного комитета партии Григория Архиповича Кравчука.

Строители заканчивают «нуль» головного корпуса. Постоянно находится в работе высотный подъемный кран. Укладываются последние блоки.

— Через три-четыре дня можно приступать к кладке стен,— рассказывает Григорий Архипович.— Работаем хозрасчетным способом, однако нас уже подводят снабженцы: в УПТК нет ни одной тонны кирпича марки 100, его только начнут завозить. А ведь нам нужно его два миллиона штук, то есть на четыре тысячи кубических метров кладки. И если будут перебои в снабжении, нам будет трудно выполнить взятые социалистические обязательства.

Они у коллектива серьезные. Строители обязались выполнить годовой план к 7 ноября, уложить 6 тысяч кубических метров кладки, сэкономить 10 тысяч рублей. Пока слова строителей не расходятся с делом: на их счету уже есть четыре тысячи рублей экономии.

Их объект до конца года это общежитие. И чтобы выполнить обязательства, нужно в день производить 50—60 кубических метров кладки.

На сегодня по этому объекту освоено 150 тысяч рублей — всего лишь небольшая часть стоимости. Основное — впереди.

...Вырос этаж столовой с цокольным помещением при общежитии. Скоро начнется кладка головного корпуса. Тщательно готовятся к ней строители: планируют площадки, подъездные пути, готовят к установке и пуску второй башенный кран, свою растворомешалку.

В коллективе тридцать один человек. В основном все опытные, квалифицированные специалисты, построившие скоростным методом здание средней школы № 5 и сейчас возводящие самое высокое здание — общежитие.

НА СНИМКАХ: один из лучших каменщиков Федор Семенович Шелехов; начало стройки.

Текст и фото И. Ясько.

Третий микрорайон весь в свайных полях. С утра до вечера слышен грохот молотов. Идет интенсивная застройка. Один пятиэтажный дом уже готов. Сейчас на нем возводится крыша, скоро придут сантехники, электрики, отделочники. Рядом — два этажа другого дома.

За центральной районной больницей началось строительство первого девятиэтажного здания в нашем городе. Это молодежное общежитие на 537 мест. В нем будут жить рабочие треста «Мегионгазстрой» и газоперерабатывающего завода.



О повышении качества проектирования и строительства

РАЗМАХ решаемых задач на Тюменском севере выдвигает Нижневартовск в центр крупнейшего в мире нефтегазоносного района. Необходимо, чтобы он был достоен Самотлора — этого уникального месторождения. В постановлении Правительства по дальнейшему развитию городов и поселков в районах добычи нефти и газа Тюменской области отмечалось, что при разработке и утверждении проектов детальной планировки и проектов застройки в этих городах и поселках необходимо обеспечивать высокий уровень и рациональность градостроительных решений, имея в виду повышение удобств для проживания и улучшение внешнего облика городов и поселков.

Из постановления можно сделать вывод, что успешное решение проблемы градостроительства возможно только на триединой основе — взаимоувязанной и взаимоответственной работе заказчика, строителей и проектировщиков. Однако, как показывает практика, такой взаимосвязки пока еще нет. Факты говорят о необходимости более ответственно подойти к укреплению градостроительной дисциплины, ликвидировать разрозненность застройки отдельными заказчиками. Разбрасывание стройплощадок на больших территориях ухудшает качество застройки города. Нарушение градостроительной дисциплины привело к ухудшению функционального зонирования, отставанию работ по инженерной подготовке и ливневой канализации. Небрежное отношение к проектной документации ведет к ухудшению качества застройки микрорайонов. Проекты застройки еще не стали твердыми и неукоснительными документами. Характерный пример — микрорайон № 2. В течение пяти лет на этот микрорайон рабочие чертежи выдавались три раза и еще два раза выполнялась значительная их корректировка.

Распространено явление — замена применяемых серий жилых домов и общественных зданий. В микрорайоне № 2 документация заменялась по домам № 9, 12, 13, 22, по торговому центру. В микрорайоне № 1 заменялась документация на всю вторую очередь строительства. Документация по кварталу 1 А оказалась бросовой.

Можно было бы привести еще многочисленные примеры по замене материала стен, перегородок. Все это не может не отражаться на качестве проектных работ.

Проектирование крайне осложнено номенклатурой поставляемых жилых домов. Эти дома, предназначенные для строительства в умеренной климатической зоне, требуют значительных изменений, которые могут быть выполнены только в ограждающих конструкциях. Планировочные изменения невозможны. Институт ставил вопрос о замене поставок более совершенными сериями типовых проектов. Такая замена станет возможной в ближайшие годы.

Важнейшим вопросом при проектировании и строительстве жилых домов и общественных зданий в Нижневартовске является качество изделий и конструкций. К сожалению, следует отметить, что оно не всегда удовлетворяет требованиям норм и технических условий строительства.

Много отступлений от технических условий допускается при монтаже блочных домов и при забивке свай. Для повышения качества строительства необходимо постоянное усиление авторского надзора, особенно важно, когда авторский надзор института выступает совместно с заказчика.

Много недостатков в качестве строительства обусловлено отсутствием базы строительства в городе Нижневартовске. Поставка изделий и конструкций на огромные расстояния, кроме их порчи, еще и удорожает строительство. Развитие местной строительной базы, где можно было бы выпускать доборные элементы, детали малых форм архитектуры, позволит значительно улучшить качество застройки. Надо ускорить строительство цеха по производству утеплителя, организовать производство облицовочных бетонных плит.

Вопросы улучшения качества связаны с экономикой строительства. Особенно это относится к возведению нулевых циклов. Стоимость свайного основания для Нижневартовска, в связи с транспортными расходами почти в два раза выш чем, например, в Новосибирске, где сваи изготовляются на месте.

Не менее важным вопрос повышения индустриализации работ по нулевому циклу является усовершенствование конструктивных решений фундаментов, новых серий крупнопанельных домов для второй очереди строительства города.

Наиболее важным вопросом повышения качества строительства является внедрение результатов научно-исследовательских работ в жилищно-гражданском строительстве.

Важную роль для дальнейшего проектирования будет иметь законченная корректура проекта детальной планировки первой очереди Нижневартовска, на основании которой будут выработаны обоснованные тематические планы работ 1974—1976 гг., включая экспериментальное проектирование и строительство.

В. ТЕРЕХИН,
кандидат архитектуры,
директор СибЗНИИЭП

Решать в комплексе

Открытие Самотлора совершенно изменило расчетную величину Нижневартовска по числу жителей — с 40—45 до 130 тысяч. Соответственно изменились и градостроительные принципы его планировки и застройки. Деревянный двухэтажный рабочий поселок за короткое время, начиная с 1970 года, начал перерастать в многоэтажный каменный город.

Родился новый генеральный план, частично учитывающий застройку 1965—1969 годов. Была предложена открытая структура города, дающая возможность дальнейшего развития всех функциональных зон без ущерба для жизни населения, нарушения санитарно-гигиенических параметров, системы обслуживания на всех этапах его развития.

Над реализацией первой очереди строительства города работают проектировщики, заказчики и строители. Используется сборное строительство, уже на первом этапе дающее возможность создать для северян полноценные условия труда, быта и отдыха, выдерживается основной принцип — семье — отдельная квартира в постоянном благоустроенном жилом фонде.

На первом этапе строительства близость жилья и промзоны является немаловажным фактором, что нашло свое положительное отражение в генеральном плане города. Однако схема функционального зонирования нарушается. Промрайоны застраиваются мелкими промышленными зданиями ведомственного подчинения. Вместо того, чтобы их скооперировать в крупные объекты и сэкономить трудно осваиваемые территории, нарушается основной принцип — компактность.

Остро ощущается сегодня отсутствие городского причального хозяйства, резервных территорий для размещения новых промышленных предприятий. Отсутствие базы строительной индустрии, способной обеспечить город необходимыми строительными материалами и деталями, — эту проблему пытается решить каждое ведомство только для себя.

В конце прошлого года стихийно сложившаяся застройка промзоны механически была зафиксирована на генплане и приобрела законную силу.

Насущной проблемой стала разработка нового генплана промышленного узла с включением новых площадей, расположенных за речкой Рязанкой, хотя главным резервом рационального расходования городских земель являются промышленные и коммунально-складские зоны.

Наряду с природно-климатическими создаются дополнительные искусственные трудности — организационные. Заметно отставание дорожного строительства, инженерной подготовки территорий, мелиоративных мероприятий и берегоукрепительных работ. Следует отметить наметившиеся диспропорции в наличии объектов соцкультбыта в сравнении с нормативными величинами. Это является нарушением принципов культурно-бытового обслуживания северного города. Целесообразно концентрировать все виды обслуживания в одном центре. При этом условии создается рациональная организация пешеходных и транспортных связей, исключается хаотическое движение транспорта, имеющее место в нашем городе. Микрорайон, как планировочная структура, должен сознательно лишаться излишних проездов, сооружений обслуживания инженерных коммуникаций, а взамен этого насыщаться озелененными уголками, детскими площадками, физкультурными сооружениями открытого и закрытого типа.

Принцип максимально возможного сохранения элементов естественного ландшафта должен стать основополагающим при градостроительном освоении территорий. Здесь нужен метод комплексного решения градостроительных задач с участием широкого круга специалистов.

Достижения архитектуры, качество строительства определяются сейчас не по нескольким уникальным сооружениям, а по тому, что окружает нас денно и нощно, в доме и на улице, в общественных зданиях и на транспорте, на природе. Задача создать так необходимую всем синтезированную среду хорошего качества — это вполне реальная и выполнимая задача. Она лишь требует глубокого внимания и старательности всех участников процесса строительства города.

Г. ПОТКИНА,
главный архитектор города.

НАУКА И СТРОИТЕЛЬСТВО

По договору с НГДУ «Мегионнефть» в 1973 году СибЗНИИЭП проводит важную комплексную научно-исследовательскую работу по повышению качественного уровня застройки Нижневартовска.

Разрабатываются рекомендации по архитектурно-планировочной структуре проекта детальной планировки второй очереди строительства, отвечающие современным градостроительным требованиям, по выбору рациональных типов фундаментов, конструктивным мероприятиям, обеспечивающим улучшение теплозащитных качеств ограждающих конструкций, декоративной отделке фасадов зданий, устройству рациональных типов полов зданий.

В 1974-1975 и в последующие годы будет расширена область исследований и внедрения результатов законченных работ. Намечается проведение комплексных исследований и внедрение в строительство эффективных легких бетонов, безобогревного способа возведения жилых крупнопанельных и кирпичных зданий.

Для перспективного строительства Нижневартовска СибЗНИИЭП разрабатывает новые типы жилых и общественных зданий. Начато проектирование экспериментального жилого дома с элементами общественного обслуживания. Целью эксперимента является проверка нового типа жилого дома с улучшенными гигиеническими и эксплуатационными качествами квартир, более совершенным инженерно-техническим и бытовым оборудованием, элементами общественного обслуживания, обеспечивающими комфорт проживания и повышение уровня обслуживания населения, сокращающего затраты времени на ведение домашнего хозяйства в 1,5—2 раза. Вместимость жилого дома рассчитана на 800—1000 человек, размеры жилой части решаются по перспективным нормам обеспеченности — 12 квадратных метров на человека жилой площади и 20 кв. метров общей площади.

В структуру жилого дома включены элементы хозяйственного, бытового и общественно-воспитательного обслуживания, общественного питания и торговли, спортивного и медицинского обслуживания. На участке жилого дома предполагается размещение гаража для 25 индивидуальных автомашин на 100 человек.

Осуществляется проектирование экспериментальной школы для строительства в микрорайоне № 6 Нижневартовска. Новая школа с продленным днем в своем составе имеет 50 классов, плавательный бассейн, фотостудию, комнату-музей и другие помещения для кружковой работы.

Другим важным экспериментальным объектом является общественный центр, строительство которого намечено осуществить в микрорайоне № 6. В состав общественного центра будут входить Универсам с торговым залом, закусочная, приемные пункты химчистки и прачечной, отделения связи с переговорным пунктом, парикмахерская, пункт медико-профилактического обслуживания, помещение ЖКК, финская баня. Целью эксперимента является проверка уровня организации и формы общественного обслуживания населения в городах нового освоения Западной Сибири.

Для успешного осуществления намеченного объема экспериментального строительства необходимо управлению «Мегионнефть», горисполкому совместно с СибЗНИИЭП составить план экспериментального строительства и разработать мероприятия по его реализации.

Э. КЕББЕЛЬ,
кандидат технических наук, зам. директора СибЗНИИЭП по научной работе.

К ПЕРСПЕКТИВАМ ПЛАНИРОВОЧНОЙ СТРУКТУРЫ

В связи с требованием создания наилучших условий для жизни трудящихся и их семей в районах нового промышленного освоения сибирского Севера необходимо пересмотреть существующие нормы обеспеченности учреждениями культурно-бытового обслуживания и жилищем в сторону их увеличения.

Анализ демографического состава населения Нижневартовска показал, что возрастной и семейный состав этого города значительно отличается от населения городов средней полосы СССР. Так, например, выборочный анализ по НГДУ «Мегионнефть» показал, что одиночки составляют около 20 процентов, большие семьи — около 2,5 процентов, тогда как в Новосибирске эти показатели соответственно равны 12 и шести процентам, а в целом по СССР — двадцать один и пять процентов.

Возрастной состав населения Нижневартовска характерен для населения новых промышленных городов Сибири. Трудоспособное население в возрасте 20—34 лет составляет в Нижневартовске 38,1 процента.

В городе низок процент трудящихся, занятых в сфере обслуживания. Значительное количество трудоспособного населения женщин не занято в производстве, так как в городе ощущается острая нехватка детских школьных и дошкольных учреждений. Также низка обеспеченность учреждениями других видов обслуживания: по школам — 46,5 процента, по клубам и кинотеатрам — 50 процентов, по магазинам — 46,5 процента, по столовым — 55,5 процента.

Все эти данные позволяют сделать вывод о том, что уже сейчас, в первой очереди строительства, нужно вести расчет обеспеченности учреждениями культурно-бытового обслуживания по значительно повышенным нормам. Так, например, вместимость детских учреждений должна определяться из расчета 100—120 мест на тысячу жителей, школ — 220—230 мест на тысячу жителей. Предлагается повысить норму обеспечения культурно-просветительными, бытовыми, спортивными учреждениями на 10—15 процентов.

При формировании города в настоящее время и на перспективу учитывается специфика природно-климатических условий. Эти особенности обусловливают повышение плотности застройки, этажности, комплексное возведение жилых групп, максимальное приближение обслуживания к жильцу.

По нашему мнению, вопросы благоустройства и озеленения выпали из поля зрения строительных организаций. При решении их необходимо учитывать предложения научно-исследовательских институтов по сохранению растительного слоя и лесного покрова, по осушению и очистке территории.

Следует уже сейчас решить вопрос о том, какими домами и какими темпами будут застраиваться микрорайоны города в ближайшие два-пять лет. Необходимо ускорить применение перспективных серий жилых зданий, увеличить объем ежегодно вводимой жилой площади, при проектировании применять увеличенный процент девятиэтажных жилых домов, обосновать наиболее экономичную и допустимую по санитарным нормам плотность жилого фонда.

Специфика Нижневартовска в том, что он обособлен от обжитых районов. Для города необходимо создать единый крупный транспортный узел для автомобильного, воздушного, железнодорожного и прочих видов транспорта. Не лишне будет подумать над развитием наземного бездорожного транспорта (типа МВП-машин на воздушной подушке), который может быть с успехом применен для внутрирайонных связей.

Таким образом, положительных результатов в формировании городской среды, отвечающей современным требованиям, можно добиться при сохранении основных положений генплана и проектов детальных планировок, при строгой государственной дисциплине и, кроме того, при учете современных требований к городам — базовым центрам районов нового промышленного освоения Среднеобья.

Е. НЕСТЕРЕНОК,
кандидат архитектуры, зав. отделом градостроительства СибЗНИИЭП.

С чего начинается город?

И это тоже в первую очередь относится к Нижневартовску, территория которого более чем на 50 процентов заболочена или затопляется паводковыми водами.

Проект инженерной подготовки территории Нижневартовска разработан отделом генпланов института Гипротюменьнефтегаза в 1972 году. Он решает вопросы осушения болот и заболоченных территорий, понижения уровня грунтовых вод, освоения территории болот для строительства наиболее прогрессивными современными методами пригруза и коридоров коммуникаций (последний предложен и разработан в Гипротюменьнефтегазе), защиты территории от затопления и подтопления, организации рельефа, благоустройства открытых водоемов и некоторые другие.

Для решения многих из перечисленных вопросов был изучен и привлечен отечественный и зарубежный опыт, а также результаты специально выполненных в Гипротюменьнефтегазе для Среднего Приобья исследований, учитывающих региональные особенности района. Это обеспечило надежные технические решения и значительный экономический эффект (около одного миллиона рублей в год).

Мероприятия, заложенные в проект, должны опережать застройку города. В этом случае создаются наиболее благоприятные условия для строительства жилых и общественных зданий, городских улиц и дорог, подземных коммуникаций, благоустройства территории и решения других градостроительных вопросов. Трудно переоценить значение мероприятий по инженерной подготовке территории в эксплуатационный период. Без них немыслимо создание благоустроенных, благоприятных для проживания и эксплуатации жилых районов нового города, особенно в условиях, характерных для Нижневартовска.

С. ВАССЕРМАН,
кандидат технических наук, зам. главного инженера Гипротюменьнефтегаза.

Учитывая климат...

Теплозащитные качества крупнопанельных и крупноблочных домов, изготовляемых домостроительными предприятиями Омска, Иркутска, Перми, Новосибирска для застройки Нижневартовска, не соответствуют местным климатическим условиям. Это подтвердилось результатами проведенных СибЗНИИЭПом натурных обследований конструкций и анкетным опросом жителей.

Институт разработал рекомендацию по улучшению теплозащитных свойств, применяемых конструкций для различных серий домов. Так, для эксплуатируемых домов серии 1-439 и 1-467 рекомендуется осуществить мероприятия по дополнительному утеплению их в соответствии с проектами, привязанными для условий Нижневартовска.

Наружные стены жилых домов серии 1-439 из крупных шлакобетонных блоков при толщине их 60 сантиметров и оштукатуривании с обеих сторон можно применять как обладающие требуемыми теплозащитными качествами.

При дальнейшей застройке города рекомендуется избегать применения жилых домов серии 1-335, наружные стены которых не соответствуют климатическим условиям Нижневартовска, а конструктивные меры по домостроительному утеплению сложны и трудоемки.

В настоящее время институт разрабатывает проектные решения по улучшению теплозащитных качеств наружных ограждающих конструкций и их узлов для жилых домов различных типовых серий, эксплуатируемых в Нижневартовске и намечаемых к строительству.

В. СТАНОВ,
кандидат технических наук, зав. лабораторией строительной теплофизики СибЗНИИЭП.

ПИСЬМА РАССКАЗЫВАЮТ...

☆ ПОДВЕДЕНЫ ИТОГИ ПОЛУГОДИЯ.

☆ КТО ВПЕРЕДИ?

☆ СОЗДАНА БРИГАДА ХУДОЖНИКОВ ПО ОФОРМЛЕНИЮ ГОРОДА.

☆ ОТДЫХАЮТ ЮНЫЕ ЖИТЕЛИ МЕГИОНА.

☆ НЕОБХОДИМ СВЕТОФОР.

Отчитывается коллектив

Во всех подразделениях УБР-2 на днях прошли цеховые профсоюзные собрания, на которых начальники цехов рассказали об итогах работы за первое полугодие. Они отметили, что третий, решающий год девятой пятилетки проходит в ударном труде.

Собрание состоялось и в прокатно-ремонтном цехе. С докладом выступил начальник цеха В. Н. Юдин. Он сообщил коллективу об итогах работы буровиков за первое полугодие. Одновременно тов. Юдин подчеркнул, что слаженная работа цеха бурения во многом зависит и от прокатно-ремонтного цеха.

— Среди наших рабочих,— сказал он, — есть замечательные мастера, которые с любовью относятся к порученному делу, вовремя выполняют задания. Это слесари А. С. Тимошенко, И. И. Сорокин, Н. М. Романов, А. Ф. Василенко, плотники П. Морозов, А. В. Майданов.

В. Н. Юдин резко критиковал отдельных работников за недобросовестное отношение к порученному делу. Некоторые, сказал он, слесари выезжают на буровые несвоевременно, хотя транспорт им выделяется постоянно.

Недобросовестно относятся к своим обязанностям и некоторые грузчики. Механик по доставке труб не проявляет оперативности, и трубовозы часто простаивают при погрузке или разгрузке.

На собрании рабочие с возмущением говорили о прогульщиках. «Их у нас единицы, но пощады им не будет», — таково их твердое слово.

Цеховое собрание показало, что у коллектива достаточно сил и энергии для решения предстоящих задач.

А. ИСАНГИЛЬДИН,
старший инженер УБР-2.

Риск поневоле

На улице Набережной — наиболее оживленная автодорога нашего города. Нескончаемым потоком по ней идут и идут автомашины, тракторы. Здесь же ходит автобус по маршруту «аэропорт-райбольница». Вдоль улицы выстроились магазины, Дом культуры «Юбилейный», учреждения и предприятия.

Поток машин нескончаем, и чтобы перейти бетонку, необходимо поневоле рисковать жизнью, иначе можешь простоять у дороги, забыв про работу, еду и сон...

Чего бы проще установить на более оживленных перекрестках, вблизи остановок местного автобуса, светофоры, а где это возможно (например, на пересечении с улицей Мусы Джалиля) сделать и подземные переходы.

Необходимость этого назрела. Что уж говорить о пожилых людях, о детях? Первым страшно выйти из дома, за вторых переживаем мы, находясь на работе.

А. СТЕКЛОВА.

В первой РИТС

План добычи нефти за шесть месяцев выполнен на 112,6 процента. Сверх задания добыто около 43 тысяч тонн нефти, что на 13 тысяч тонн превышает задания по обязательству. Коэффициент эксплуатации при плане 0,850 составил за шесть месяцев 0,881.

Добыча и транспортировка попутного газа для промышленных и бытовых нужд города выполнена на 122 процента: при плане 5900 тысяч кубометров попутного газа утилизировано 7200. Переведено 10 малодебитных скважин на механизированную добычу, при годовом плане 13.

Освоены и введены в эксплуатацию из консервации три скважины, для чего построено восемь с половиной километров выкидных линий, смонтирована замерная установка «Спутник» АМ-14» с сепарационной емкостью для одной скважины северной части месторождения.

Подготавливая объекты месторождения к бесперебойной эксплуатации в период паводка, коллектив провел большие ремонтно-профилактические работы на всех объектах добычи и перекачки нефти. Были заменены на более мощные по давлению, производительности три насоса на дожимной насосной станции групповой установки № 4, переделана схема подачи газа в город.

Соревнуясь за призовые места в социалистическом соревновании, коллективы групповых установок навели порядок на объектах месторождения.

Провели мероприятия, предупреждающие возникновение несчастных случаев и заболеваний, на это израсходовано свыше 62 тысяч рублей.

Коллектив районной инженерно-технологической службы НГДУ «Мегионнефть», став на трудовую вахту за досрочное выполнение плана третьего, решающего года девятой пятилетки, принял на себя повышенные социалистические обязательства. Основное направление их заключалось в успешном выполнении плана по добыче нефти и газа, усилении контроля за работой скважин.

С первых же дней партийная и профсоюзная организации, возглавив социалистическое соревнование, позволили коллективу добиться неплохих успехов.

Для улучшения доставки обслуживающего персонала на объекты построены вертолетные площадки с переходными мостами на групповые установки № 1, 3, 4. Смонтированы передвижные площадки на 16 скважинах, где размещено все электрооборудование, необходимое для эксплуатации скважин с помощью электронасосов.

Партийная и профсоюзная организации, контролируя ход соревнования, постоянно следят за тем, чтобы каждый коллектив, каждый работник добивался выполнения принятых обязательств. При подведении итогов соревнования оглашаются результаты проверки производственно-массовой комиссией, после чего распределяются призовые места (за первое место вручается переходящий красный вымпел), намечаются мероприятия по устранению выявленных нарушений и недостатков в работе.

В этом году первые места присуждались коллективам групповой установки № 4 три раза, № 3 два раза и один раз — коллективу установки № 2.

В авангарде социалистического соревнования идут коллективы смен, которыми руководят Б. А. Сергунин и Л. П. Сычев. Маяками мы считаем старейшего оператора, председателя цехкома В. В. Кулагина, Л. А. Козодой, Р. И. Компанченко, Л. В. Рыхальского, Н. И. Сапожникова, Н. А. Назарова, В. И. Шишинова.

Наряду с мужчинами вносят достойный вклад сверхплановой добычи нефти и операторы В. Н. Белянина, А. М. Нюняйкина и другие женщины, труду которых во многом обязан наш коллектив, неоднократно завоевывавший первые места в социалистическом соревновании среди цехов предприятия.

Нельзя не отметить работу и газового подразделения нашей службы. Газодобытчиками руководит инженер-технолог М. С. Зайцев. Это он и операторы К. П. Непоседов, Р. М. Галяутдинов, Б. М. Мухаметдинов не только обеспечивали добычу газа, но и в труднейших зимних условиях, в период весенне-летнего паводка принимали и принимают все необходимые меры для бесперебойной подачи голубого топлива промышленным объектам и городу.

Внесли свой скромный вклад и рационализаторы. На их счету десять предложений. Шесть из них внедрены в производство, что позволит сэкономить государству шесть тысяч четыреста рублей в год. Это в два с лишним раза превышает наше обязательство по внедрению рационализаторских предложений.

Коллектив первой районной инженерно-технологической службы, ее партийная и профсоюзная организации прикладывают сейчас все силы для того, чтобы добиться наибольшего эффекта производства.

Г. МАЛЫШКИН,
начальник РИТС-1 НГДУ «Мегионнефть».

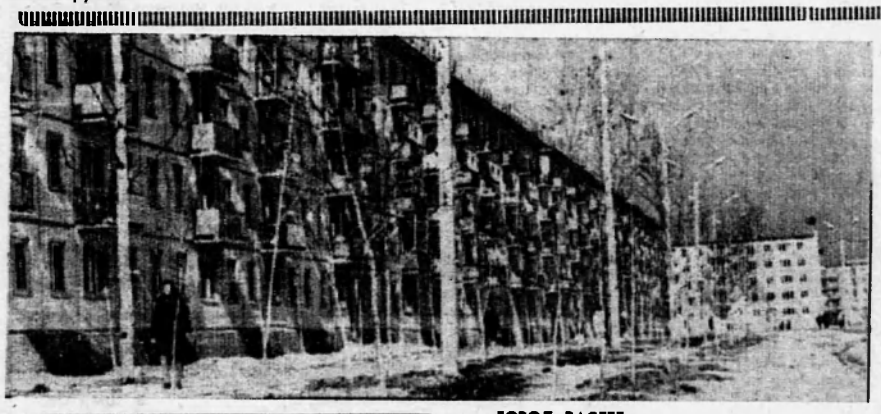

ГОРОД РАСТЕТ.
Фото Н. Иванова.

ОБ ИСКУССТВЕ И ХАЛТУРЕ

Нижневартовский горком КПСС и горисполком проводят большую работу по улучшению состояния наглядной агитации и художественного оформления. В минувшем году в нашем городе была организована художественная мастерская, приглашенные художники обеспечены благоустроенными квартирами, ведущие организации города ориентированы на контакт с Художественным фондом РСФСР.

Однако эта мастерская не смогла охватить весь объем работ по оформлению города. А представители отделений Художественного фонда (Московского, областного, Новосибирского, Ленинградского) избегают маловыгодных заказов по наглядной агитации, и поэтому оформление Нижневартовска по-прежнему в руках самодеятельности.

В нашем городе каждая крупная организация или предприятие содержит в своем штате собственного художника и оформляет свои территории, как им заблагорассудится. Если учесть, что эти художники, как правило, не имеют специального образования и обладают низкопробным вкусом, то сегодняшнему уровню отдельных «произведений» наглядной агитации удивляться не приходится.

Вид города портится дорогостоящими никчемными поделками. В прошлом году нижневартовцы были «осчастливлены» огромной росписью в магазине «Кедр». Какие ассоциации могут возникнуть у зрителей, когда они видят изображение самосвала рядом с фруктами и овощами?

Нынче жители будут «восхищены» предельно безграмотной и антихудожественной мозаикой на строящемся здании управления буровых работ № 2. Выполняемая в экстерьере без учета технологических требований, она через несколько лет будет представлять собой жалкое зрелище, не подлежащее реставрации.

Что касается наглядной агитации временного назначения, то это еще поправимо. Гораздо хуже обстоит дело с монументальными работами, выполненными твердыми материалами. Многие руководители, заключая трудовые соглашения с заезжими самодеятельными бригадами на монументальное оформление строящихся объектов, не прислушиваются к мнению главного архитектора города и художественного совета при горкоме КПСС.

Этой анархии и безответственному разбазариванию средств пора положить конец. Правление Тюменской организации Союза Художников РСФСР и дирекция Тюменского отделения Художественного фонда приняли решение о создании в Нижневартовске постоянной бригады художников на основе мастерской, укрепив ее состав опытными специалистами.

Новый творческий коллектив способен выполнить практически все виды художественной продукции, связанной с наглядной агитацией и пропагандой: живопись, графику, скульптуру, оформительские и декоративно-монументальные работы.

А. ТРОЯНСКИЙ,
официальный представитель Тюменского отделения Художественного фонда РСФСР в Нижневартовске.

● НАМ ОТВЕЧАЮТ

„Поистине несчастливый номер“

В газете «Ленинское знамя» за 26 июня с. г. опубликована заметка «Поистине несчастливый номер». Вот что ответил редакции начальник ЖКК НГДУ «Мегионнефть» тов. Тажитдинов:

«Факты, изложенные в статье, подтвердились. Эта недоработка домоуправления устранена. Прошло собрание жильцов, старшей подъезда избрана пенсионерка В. И. Касьянова. Кроме того, проведена разъяснительная беседа с жильцами на тему «Правила пользования канализацией, холодной и горячей водой».

Пионерское лето

В микрорайоне восьмилетней Мегионской школы детвора весело проводит летний досуг. Здесь организованы разновозрастные отряды. Работу в них ведут школьные комсомольцы. Таня Петрова, Сергей Перепечаев, Володя Ширяев создали два отряда («Искорка» и «Костер»); третьим руководит Таня Ткаченко. В четвертом отряде «Смелый» работают члены ВЛКСМ Оля Быковская и Эльвира Рудольф, пионер Петя Остриков.

Отрядами руководит штаб во главе с секретарем комсомольской организации школы Альфией Тухватуллиной.

Чем же занимаются ребята в летнее время?

В прошлом месяце были проведены экскурсии на местные предприятия, походы в лес, на озеро. Интересно прошли конкурсы рисунков «Наше лето», «Родной поселок». Немало болельщиков собралось на спортивные соревнования. Школьники состязались в эстафете, беге на 60 метров, прыжках в длину.

Любители ботаники занялись сбором гербария. Ребята вместе смотрят кино, читают книги, а потом обсуждают их. Проведен конкурс на лучшего чтеца стихотворения о Родине.

Шахматно-шашечный турнир собрал немало участников. Хорошую концертную программу подготовила и наша художественная самодеятельность.

Впереди — игра «Военная тайна». Ее с нетерпением ждут все отряды.

Н. КОМОГОРЦЕВА,
старшая пионервожатая Мегионской восьмилетней школы.



КАЛЕНДАРЬ

15 июля — День металлурга



Ударным трудом встречают свой праздник доменщики Челябинского металлургического завода. Они решили досрочно, в августе, освоить проектную мощность реконструированной доменной печи № 1. Металл сверх задания выдается ежедневно.

На нижнем снимке: на переднем плане — старший горновой домны № 1 коммунист А. С. Лукиянчук, работающий в доменном цехе более 18 лет. Вверху — доменная печь № 1.

Фото Б. Клипиницера (Фотохроника ТАСС)

ТЕЛЕВИДЕНИЕ

„САМЫЙ ЦЕННЫЙ КАПИТАЛ"

В этом фильме нет главного героя. Вряд ли есть смысл говорить и о созданном на экране коллективном портрете — каждый человек ведет здесь свою, индивидуальную тему, идет ли речь о «главном строителе дорог» Ю. Г. Шереметьеве или директоре музыкальной школы Ю. Д. Кузнецове. И дело не в том, что один характер дополняет другой или другие, а в том, что фильм прослеживает, устанавливает, делает видимым глубокое внутреннее единство самых разных людей и характеров.

Документальный телефильм «Большая земля» (авторы сценария А. Левин, Ю. Толмачева, режиссер И. Беляев) приводит нас на Тюменский Север, к тем, кто разрабатывает Самотлорское нефтяное месторождение, обживает эти совсем недавно глухие места. Будни здесь особые. Ю. Г. Шереметьев рассказывает о работе при температуре ниже 40 градусов мороза: «Техника не выдерживала. Металл лопался, летели рессоры, рукоять экскаватора переламывало, а люди выдержали».

В фильме есть дикторский текст, но авторы стремятся как можно чаще предоставлять слово самим героям, и эти рассказы перед камерой помогают понять, чем живы люди Тюменского Севера, что привело их сюда. Так мы знакомимся с Тамарой и Виктором Кроминными, которые решили расстаться со спокойной и обеспеченной жизнью, потому что «не хотелось жить так легко», и поездка на Север стала их свадебным путешествием. Виктор Сорокин, один из лучших электромонтажников, говорит, что «должна быть у каждого своя целина». У бригады строителей — коллективный рассказ о сооружении причала на Оби, когда приближение ледохода заставило работать круглосуточно.

Пожалуй, самый яркий эпизод фильма — борьба с пожаром на буровой. Мы видим, как на разведку в самое пекло, в огонь, идут командир отряда по борьбе с газовыми и нефтяными фонтанами, Герой Социалистического Труда Николай Иванович Григорьев, начальник штаба Иван Яковлевич Гиря. Видим, как развертывается трудная схватка с огнем, как захлебывается первая атака и начинается следующая, как до предела уставшие пожарные выжимают из ушанок воду.

Можно сказать, что телевизионным документалистам повезло — они стали свидетелями чрезвычайного происшествия, смогли зафиксировать событие, в котором максимально полно раскрылись моральные качества человека Тюменского Севера. Но недаром этот эпизод столь органичен в картине. Вся она — о несгибаемости духа, широте души, высоте устремлений людей труда, сознательно выбравших передний край жизни. И потому таким смыслом наполнены звучавшие в фильме слова первого секретаря Нижневартовского горкома партии Героя Социалистического Труда В. В. Бахилова: «Это самый ценный капитал, если можно так выразиться, — люди...».

Р. АЛЕКСАНДРОВ.

ГОСТИ НИЖНЕВАРТОВСКА

Много интересных событий произошло в последнее время в жизни нашей Родины, мировой общественности. Познакомиться с ними помогут вам лекторы Ломакин Станислав Константинович, выступающий по международному положению и по идеологической борьбе на современном этапе, и Яперов Василий Васильевич, выступающий по темам: «Идеологическая борьба на современном этапе» и «Проблемы взаимодействия человека и природы». Заявки на лекции принимаются по телефону 0-75, ГК КПСС.

МЕСЯЧНИК БЕЗОПАСНОСТИ ДВИЖЕНИЯ В НАШЕМ ГОРОДЕ ПРОДЛЕН ДО 15 ИЮЛЯ 1977 ГОДА.

Дорога, автомобиль, пешеход

С каждым годом увеличивается количество автомобилей. Строятся новые автозаводы, реконструируются старые. Для того чтобы управлять современными машинами, нужны квалифицированные опытные водители, знающие отлично правила дорожного движения. Дорога, автомобиль и пешеход — вот проблемы, которые приходится решать не только работникам милиции, но и научным организациям. Все-таки состояние аварийности на дорогах зависит от дисциплинированности водителей и пешеходов. Особенно это ощущается в Нижневартовске, так как условия движения здесь несколько отличаются от условий в других городах.

За первое полугодие 1973 года в районе погибло девять человек и шестнадцать получили увечья. Причина такого большого количества бедствий одна — невыполнение правил движения водителями и пешеходами.

22 марта этого года водитель Ватинской АТК Казанцев на автомобиле марки «Урал-377», проезжая по дороге Нижневартовск-Мегион, грубо нарушил правила движения: превысил скорость, и в результате автомобиль упал с моста. Погибло два пассажира, сам Казанцев получил тяжелое увечье. В тот же день водитель ЦКРС НГДУ «Нижневартовскнефть» Качалов сел за руль автомобиля ГАЗ-69 в нетрезвом состоянии, превысил скорость, выехал на встречную полосу движения и столкнулся с другой машиной. Качалов получил тяжелую травму, от которой скончался.

Особенно тяжело видеть, как гибнут дети. Часто можно наблюдать, как взрослые нарушают правила движения, показывая дурной пример детям. 18 июня десятилетний мальчик решил перебежать дорогу перед идущим автомобилем. Водитель КРАЗа Власов принял все меры, но предотвратить наезд не смог.

Для того чтобы снизить количество аварий и происшествий, с 15 июня проводился всесоюзный месячник по безопасности движения. Активное участие в месячнике приняли работники АТК, специализированной АТК, автобазы № 5 и других организаций. Месячник показал, что многие нарушают правила движения. Шестьдесят девять водителей задержаны в нетрезвом состоянии.

Идя навстречу пожеланиям руководителей и организаций, а также граждан, исполком областного Совета депутатов трудящихся решил продолжить месячник безопасности движения до 15 июля 1977 года.

Товарищи водители и пешеходы! Проведем месячник безопасности движения без аварий и дорожных происшествий!

В. ШМАТОВ,
госавтоинспектор.

ПИСЬМО В РЕДАКЦИЮ

Приносим сердечную благодарность за организацию и участие в похоронах Валерия Яковлевича Шумилова коллективу эстрадного оркестра города и работникам городской больницы, разделившим с нами постигшее нас горе.

Семья Шумиловых.

Редактор В. КОРЧЕМКИН.



ИДЕТ ОБЫКНОВЕННАЯ ВОЕННАЯ ИГРА...
Фотоэтюд И. Яська.

Тобольское СПТУ-4

ПРОИЗВОДИТ НАБОР УЧАЩИХСЯ НА 1973—1974 УЧЕБНЫЙ ГОД ПО СЛЕДУЮЩИМ СПЕЦИАЛЬНОСТЯМ:

ТРАКТОРИСТ-МАШИНИСТ 3 КЛАССА — срок обучения один год. Принимаются лица 16-летнего возраста с образованием не ниже шести классов;

ТРАКТОРИСТ-МАШИНИСТ ШИРОКОГО ПРОФИЛЯ С КВАЛИФИКАЦИЕЙ СЛЕСАРЯ. Срок обучения два года. Принимаются лица 15-летнего возраста с образованием восемь классов.

ШОФЕРЫ 3 КЛАССА С КВАЛИФИКАЦИЕЙ СЛЕСАРЯ. Срок обучения один год. Принимаются лица 17-летнего возраста с образованием восемь классов.

МЛАДШИЙ ВЕТФЕЛЬДШЕР — срок обучения один год. Принимаются лица 16-летнего возраста с образованием восемь классов.

Для поступления необходимы документы: паспорт или свидетельство о рождении; документ об образовании; справка о состоянии здоровья (форма № 107 и о прививках); характеристика с места учебы или работы; заявление на имя директора; направление на учебу от колхоза, совхоза, райкома ВЛКСМ; 8 фотографий размером 3Х4; военный билет или приписное свидетельство.

Все принятые обеспечиваются питанием, общежитием, обмундированием. Выплачивается стипендия в размере 10 (семейным 20) рублей.

Начало занятий с 1 сентября.

Заявления принимаются с 1 июня по 25 августа 1973 года по адресу: **Тюменская область, Тобольский район, п. Соколовка, Тобольское СПТУ-4.** Телефон 40-15.

ПРИГЛАШАЮТ НА РАБОТУ:

Трест «Нижневартовскжилстрой» на вновь созданный комбинат подсобных предприятий СРОЧНО — **экономиста-плановика, главного бухгалтера, бухгалтера.**

Обращаться: ул. Чапаева, 9а, отдел кадров треста «Нижневартовскжилстрой».

ОРС НГДУ «Нижневартовскнефть» на постоянную работу — **продавцов, поваров, кассиров, разнорабочих** (женщин).

Обращаться: ул. Набережная, 80, орс НГДУ, отдел кадров.

Нижневартовское монтажно-наладочное управление СРОЧНО — опытного **бухгалтера** материального стола.

Проезд на маршрутном автобусе до остановки «Вышкомонтажная контора».

Меняю двухкомнатную благоустроенную квартиру (рядом с морем, третий этаж, окна и балкон в сторону моря, имеется телефон) в Новосибирске на трехкомнатную в Нижневартовске.

Обращаться: Новосибирск, ул. Ветлужская, 12, кв. 30. Якимову.

НАШ АДРЕС: 626444
г. Нижневартовск, Дом Советов

ТЕЛЕФОНЫ: редактора — 0-98, зам. редактора — 0-85, промышленного отдела — 0-85 (2 зв.), ответственного секретаря и отдела писем — 0-87, типографии — 0-87 (2 зв.).

ГАЗЕТА ВЫХОДИТ ПО ВТОРНИКАМ, ЧЕТВЕРГАМ И СУББОТАМ

Нижневартовская типография управления издательств, полиграфии и книжной торговли Тюменского облисполкома

Тираж 3429

ПРОЛЕТАРИИ ВСЕХ СТРАН, СОЕДИНЯЙТЕСЬ!

ЛЕНИНСКОЕ ЗНАМЯ

ОРГАН НИЖНЕВАРТОВСКОГО ГОРКОМА КПСС И ГОРОДСКОГО СОВЕТА ДЕПУТАТОВ ТРУДЯЩИХСЯ ТЮМЕНСКОЙ ОБЛАСТИ

Издается с 4 сентября 1941 года ✦ № 85 (3222) ✦ ВТОРНИК, 17 июля 1973 г. ✦ Цена 2 коп.

КОМИТЕТ ПРОФСОЮЗА

Профсоюз—это самая массовая организация трудящихся, объединяющая в своих рядах практически весь рабочий класс, всю трудовую интеллигенцию. Советские профсоюзы — сегодня главные организаторы социалистического соревнования за досрочное выполнение планов и социалистических обязательств решающего года пятилетки. Это — главная, первостепенная задача, требующая неуклонного повышения производительности труда, усиления борьбы за экономию и бережливость, максимального использования резервов, высокой ответственности и крепкой дисциплины.

Именно эти вопросы в центре внимания профсоюзного комитета орса нефтяников, где председателем В. Ф. Николенко. В центр внимания он ставит живое, творческое руководство социалистическим соревнованием, поднимает на более высокий уровень авторитет труда, инициативу работников торговли. Комитет добивается, чтобы коммунистическое отношение к труду становилось нормой поведения каждого работника.

Сегодня в орсе 1 470 работников торговли (весь коллектив предприятия — 1670 человек) охвачены социалистическим соревнованием. За звание коллектива ударника коммунистического труда борются четыре цеха, 90 бригад, 258 человек. Под руководством комитета, в частности, председателя В. Ф. Николенко, работало нынче 17 школ коммунистического труда и школа экономических знаний. В них занимались 745 человек.

Жители города хорошо знакомы и с художественной самодеятельностью орса нефтяников. Их концерт транслировался по местному телевидению. В период выборной кампании самодеятельные артисты орса выступили в десяти клубах и избирательных участках.

Заботится профсоюзный комитет и о развитии массового спорта. Уже около 500 человек сдали нормы ГТО по летним видам спорта. Зимой дважды проходили соревнования по лыжам.

Все это благотворно сказывается на производственных делах. Орс НГДУ нефтяников — ведущее, передовое торговое предприятие города. Сегодня у него два переходящих Красных знамени — управления рабочего снабжения Главтюменьнефтегаза, горкома КПСС и исполкома городского Совета.

Но завоеванные знамена — это не только заслуга комитета профсоюза. Так, в тресте «Нижневартовскжилстрой» три переходящих Красных знамени. А вот в деятельности объединенного постройкома (председатель В. К. Тимофеев), как отметил пленум райсовпрофа, очень много недостатков. Здесь не все коллективы соревнуются. Совсем не участвуют в соревновании и не имеют личных творческих планов инженерно-технические работники. Соперничество в ряде строительных управлений недостаточно нацеливает рабочих на снижение потерь времени, укрепление трудовой дисциплины.

На стройках треста медленно внедряется опыт бригады Н. А. Злобина, нет школ передового опыта на базе лучших производственных коллективов и передовых рабочих ведущих профессий. Постройкомы слабо вовлекают строителей в борьбу за коммунистическое отношение к труду. Так, из 3024 работающих в тресте только 457 человек участвуют в борьбе за звание ударника коммунистического труда.

Объединенный постройком треста «Мегионгазстрой» (председатель С. Н. Кожевников) организацией соревнования почти не занимается. Здесь из 3116 работающих соревнуются только 1845 человек. Чуть больше половины, но и эта цифра под сомнением.

В деятельности буркома молодого, но уже прославленного коллектива буровиков управления № 2, казалось бы, все хорошо (председатель Р. А. Галимов). Здесь каждый соревнуется, много ударников и коллективов коммунистического труда. Разработаны условия соревнования за звание «Лучший по профессии» и т. д. Но бурком не руководит профгруппами. В управлении их пять, и ни одна из них не знает своих функций. Партгрупорги не обмениваются опытом работы, их не слушают на заседаниях комитета, за их работой нет никакого контроля.

В жизни любого коллектива профсоюзный комитет играет значительную роль. Широка и много его деятельность: производство и быт, охрана труда и отдых человека, забота о здоровье людей и многое другое. Без профсоюза не решается ни один вопрос, не проводится ни одно мероприятие. Профсоюзному комитету до всего должно быть дело.

Поздравляем!

КОЛЛЕКТИВ комсомольско-молодежной бригады первого управления буровых работ мастера В. В. Китаева (парторг И. М. Беззубое, комсорг Р. Р. Юсупов) за достигнутые успехи в социалистическом соревновании по итогам первого полугодия и с награждением — переходящим Красным знаменем ЦК ВЛКСМ. Желаем плодотворного труда, досрочного завершения заданий девятой пятилетки.

В. МУРАВЛЕНКО,
начальник Главтюменьнефтегаза.
В. БИРЮКОВ,
секретарь парткома.

ПЕРВАЯ ПОБЕДА

Принимая повышенные социалистические обязательства по досрочному завершению плана третьего, решающего года девятой пятилетки, администрация, партком и профсоюзная организация нашего управления нацеливали коллективы бригад, участков на дальнейший рост производительности труда, экономию каждой рабочей минуты, использование внутренних ресурсов производства.

Выбранный курс полностью себя оправдал — это видно каждый раз, когда подводим ежемесячные итоги работы. Особенно нас радовала организация труда в комплексной бригаде А. Н. Гаврилова. В бригаде техника работала без простоев, технический уход за машинами проводился вне рабочего времени.

И вот результат этого напряженного труда: за шесть месяцев коллектив построил семь свайных полей. Годовой план выполнен!

Хорошо потрудились машинисты ямобуров А. П. Забалуев, В. П. Лобурев, машинисты компрессора Н. Е. Бабуллин и К. И. Башинский, помощник машиниста М. П. Юсупов, машинист крана Г. Я. Михев и другие.

И. САБЛУКОВ,
секретарь партбюро Нижневартовского специализированного управления.

Сдали в эксплуатацию

Коллектив нашего управления занимается строительством объектов Нижневартовского аэропорта и промышленной базы предприятий треста «Тюменьдорстрой».

За минувшее полугодие мы перевыполнили задания как по генподряду, так и собственными силами. Только за второй квартал, например, задание по освоению средств собственными силами перекрыто на 268,7 тысяч рублей.

За это время сдано в эксплуатацию два шестнадцатиквартирных дома, административный корпус Нижневартовского аэропорта, передан под монтаж блок горячих цехов для автобазы № 95, закончено строительство ремонтно-механических мастерских для этого же предприятия. Начали кладку четвертого этажа стодвадцатиквартирного дома, приступили к строительству нулевого цикла гаража для 250 автомашин.

Особенно слаженно работают коллектив четвертого участка, которым руководит коммунист П. А. Крывдиков, комплексная бригада по строительству жилья и соцкультбыта Ю. Г. Лифшица, бригады отделочников депутата горсовета Л. Н. Русиной, бригада монтажников В. А. Рудковского.

К. ЗАБОЛОТНЫЙ,
начальник СМП-553.

Представлены к награде

Коллектив управления механизированных работ № 1 треста «Нижневартовскнефтестрой» выполнил полугодовое задание по строительно-монтажным работам на 123,7 процента. Из месяца в месяц растет производительность труда, опережая рост заработной платы.

Прибыль за это время составила 143 тысячи рублей. Достигнута она за счет снижения себестоимости строительно-монтажных работ.

Такие показатели стали возможными благодаря самоотверженному труду, высокой активности механизаторов: машиниста экскаватора Н. П. Резникова, которым трудится уже в счет августа, бульдозериста Г. М. Ермушина, работающего в счет сентября, и многих других.

Успехи победителей соревнования каждый раз отмечаются по достоинству. Так, по итогам работы представлен к награждению Почетной грамотой Министерства нефтяной промышленности СССР машинист экскаватора Н. Г. Журлов, а к Почетной грамоте Главтюменьнефтегаза — машинист экскаватора П. И. Павлов.

М. ЩЕТИНИНА,
инженер планового отдела УМР-1.

ДЛЯ НОВОГО МЕСТОРОЖДЕНИЯ

В Тюмени формируется баржа, которая вскоре будет загружена строительными материалами и выйдет в адрес Варьеганского месторождения.

Труженики Нижневартовской тракторной конторы, работающие на обустройстве новой подземной кладовой, приступят к строительству производственного корпуса.

О делах варьеганцев рассказывается на третьей странице сегодняшнего номера.

План трех лет—досрочно!

КОЛЛЕКТИВ Мегионской промыслово-геофизической конторы на семнадцать дней раньше завершил семимесячный план. За это время выполнено заказов на 2 541 тысячу рублей.

Мы поздравляем коллективы комплексных геофизических партий №№ 1, 5, 6, которыми руководят Г. Н. Пшеничников, Н. Ефанов, М. П. Свистунов, с досрочным выполнением плана трех лет!

З. ПЕТЭРИК,
начальник планового отдела МПГК.

ПОСЛАНЦЫ САМОТЛОРА

X Всемирный фестиваль молодежи и студентов в Берлине открывается 28 июля. Молодежь Всесоюзной ударной комсомольской стройки по освоению Самотлорского месторождения нефти назвала делегатами его лучших из лучших.

В пути на фестиваль — мастер комсомольско-молодежной бригады Виктор Китаев, групкомсорг этого же коллектива Рафат Юсупов, слесарь-монтажник КММУ-1 кавалер ордена Красной Звезды Михаил Рычагов.

Посланцы Самотлора расскажут участникам Всемирного фестиваля о крупнейшем месторождении страны, о том, как комсомольцы и молодежь Всесоюзной ударной участвуют в соревновании за сверхплановую добычу тюменской нефти.

Т. АНАТОЛИЙ,

Научно-техническая конференция

В минувшие пятницу и субботу в Доме культуры «Юбилейный» состоялась научно-техническая конференция «Пути повышения качества жилищно-гражданского строительства в г. Нижневартовске».

Вступительным словом конференцию открыл второй секретарь горкома партии **С. Д. Великопольский.** Доклад «Пути повышения качества проектирования строительства в г. Нижневартовске» сделал директор СибЗНИИЭПа **В. Г. Терехин.** С докладами выступили также начальник технического отдела объединения Тюменьпромстрой **Н. А. Хамидулин** и **Е. С. Нестеренок** — руководитель отдела строительства СибЗНИИЭПа.

О ходе реализации генерального плана города рассказала главный архитектор **Г. А. Потькина.** О путях повышения индустриализации нулевых циклов жилых и общественных зданий говорил работник СибЗНИИПа **В. Ф. Поляков.** Анализ эксплуатационных качеств ограждающих конструкций и пути повышения их эффективности — тема выступления заведующего лабораторией строительной теплофизики СибЗНИИЭПа **В. И. Станова.**

Первый день научно-технической конференции закончился докладом заместителя главного инженера Гипротюменьнефтегаза **С. Н. Вассермана.**

14 июля участники конференции обсудили выполнение мероприятий по повышению качества жилищно-гражданского строительства, плана строительства и ввода объектов жилищно-гражданского назначения. Выступили заместитель начальника НГДУ «Мегионнефть» **Г. М. Кокуевицкий,** управляющий трестом «Нижневартовскжилстрой» **Я. М. Малинский,** начальник отдела технической экспертизы Главтюменьнефтегаза **Ю. Б. Берестецкий,** главный инженер треста «Мегионгазстрой» **Б. Л. Барский.**

Итоги конференции подвели директор СибЗНИИЭПа **В. Г. Терехин,** первый заместитель председателя облисполкома **В. Д. Степанов.**

Участники конференции приняли рекомендации по повышению качества жилищно-гражданского строительства в Нижневартовске.

● Профсоюзная жизнь

ТРУДОВОЕ СОПЕРНИЧЕСТВО

Коллектив Нижневартовской тракторной конторы управления автомобильного транспорта горячо откликнулся на призыв нашей партии сделать 1973-й, решающий год пятилетки годом ударного труда. На рабочих собраниях во всех производственных коллективах было обсуждено постановление ЦК КПСС, Совета Министров СССР, ВЦСПС и ЦК ВЛКСМ о развертывании Всесоюзного социалистического соревнования. Большая группа коммунистов, профсоюзных и комсомольских активистов разъясняла рабочим смысл и значение совместного постановления наших центральных органов. В каждом большом и малом коллективе не раз возникал разговор о роли соревнования, трудового соперничества.

На основании большой разъяснительной работы, обобщения и изучения конкретных предложений тружеников предприятия об улучшении социалистического соревнования коллектив принял конкретные обязательства по досрочному выполнению плана решающего года пятилетки. Например, трактористы обязались довести коэффициент технической готовности техники до 0,88. Это значительно выше установленных норм и наших бывших достижений.

Организаторская работа партийной и профсоюзной организаций не закончилась принятием обязательств, она с такой же активностью продолжается и сегодня. Лучшие формы соревнования, передовой опыт быстро становятся достоянием всех. Мы добиваемся того, чтобы каждый работник предприятия был активным участником трудового соперничества, борцом за все новое и передовое.

Все это благоприятно сказывается на наших производственных успехах. По итогам работы за первый квартал коллективу присуждены классные места во Всесоюзном и областном социалистическом соревнованиях. 10 июня предприятие выполнило трехлетний план по доходам. Коэффициент технической готовности транспорта составляет сейчас 0,89. На 11,6 процента возросла производительность труда по сравнению с соответствующим периодом прошлого года.

В достижении этих успехов заслуга всего коллектива тракторной конторы, активно включившегося в борьбу за досрочное выполнение плана 1973 года. Социалистическое соревнование возглавляет сегодня коллектив комсомольско-молодежной бригады № 3 (начальник колонны В. Н. Рыжиков, бригадир Б. Н. Фомагин, председатель цехового комитета В. Н. Бородин). Бригада выполнила план по доходам на 159 процентов.

Комитет профсоюза особое внимание уделяет действенности соревнования, его гласности. Итоги соперничества подводятся регулярно. Организована борьба за звание «Лучший по профессии». С честью оправдывают это звание трактористы М. И. Иванов, П. В. Молоков, машинист бульдозера Н. С. Бурдин, машинист подъемника Н. В. Мостовик, токарь В. Г. Щербаков, электросварщик В. И. Балабасев.

Коллектив предприятия заключил в этом году договор с автотранспортниками Сургутской конторы. Мы хорошо помним слова Л. И. Брежнева из доклада о 50-летии образования СССР о том, что суть соревнования — фактическая трудовая сознательность, фактическое трудовое соперничество. В процессе социалистического соревнования активно формируется человек будущего. Наиболее наглядно это проявляется в движении за коммунистический труд, в выполнении Морального кодекса строителя коммунизма. У нас на предприятии 170 рабочим присвоено звание ударника коммунистического труда, более трехсот человек борются за это почетное звание.

Недавно на общем профсоюзном собрании состоялся большой разговор об улучшении организации социалистического соревнования. К сожалению, у нас пока немало недостатков в этом деле. Так, нередко победители соревнования определялись лишь по процентам наибольшего перевыполнения плана, не учитывая, насколько точно отражают они реальные производственные возможности того или иного подразделения. Нет у нас удостоверений и значков ударника коммунистического труда.

Доклад директора конторы П. И. Дорохова вызвал оживленные выступления, критику в адрес местного комитета профсоюза и отдельных работников. Собрание приняло развернутое постановление, направленное на дальнейшее развитие социалистического соревнования, на безусловное выполнение обязательств 1973 года.

Г. ЛОЗИНСКИЙ,
начальник отдела труда и зарплаты НТК.

В ЛЮБОМ МАРШРУТЕ

Прошел всего один год, как приехали в Нижневартовск и работают в автобазе № 5 водители Геннадий Викторович Сосновский и Николай Афанасьевич Погудин. За этот малый срок они уже зарекомендовали себя только с хорошей стороны. Оба работают на одном КРАЗе посменно. Хотя машина старенькая, месячный план водители выполняют всегда.

Хочется отметить, что их КРАЗ никогда не стоит подолгу в гараже на ремонте технически неисправный.

Начальник эксплуатации А. А. Кононенко с уверенностью заметил, что эти товарищи, куда бы их он ни послал работать, обязательно выполняют задания добросовестно.

В. ТОРГОВЫХ,
старший инженер ПТО автобазы № 5.

Хотя письмо и не опубликовано

Местком решил...

Шоферы автобазы № 9 треста «Мегионгазстрой» написали в редакцию о том, что им часто приходится работать в воскресные дни, местный комитет не организует культурный отдых рабочих.

На наш запрос председатель райкома профсоюза работников нефтегазпрома Н. В. Прохоров ответил, что письмо водителей обсуждено на заседании местного комитета автобазы № 9, на котором присутствовали начальники колонн, службы эксплуатации, руководители хозяйства. Указанные в письме недостатки имеют место.

Местный комитет вынес решение, направленное на улучшение работы водительского состава. В частности, руководству предложено организовать трехсменную работу, укрепить кадрами службу эксплуатации, упорядочить заработную плату шоферов, своевременно предоставлять отгулы. Местком обязался усилить работу по организации отдыха рабочих.

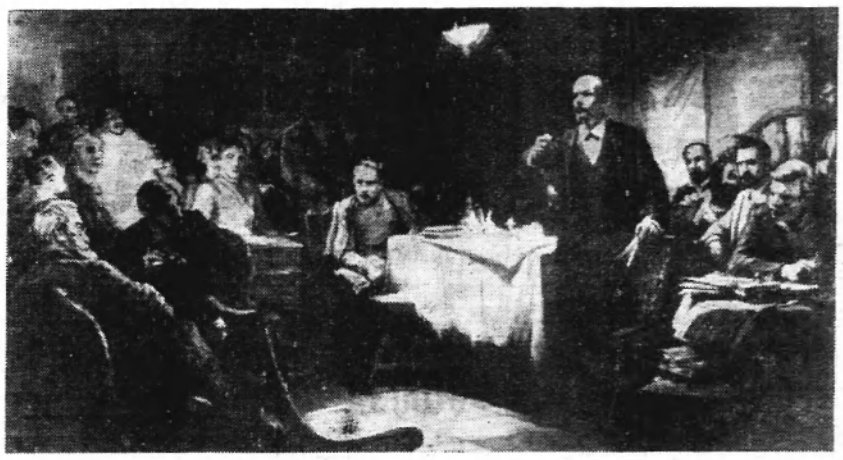

«В. И. Ленин выступает на II съезде РСДРП». С картины Ю. Виноградова. Фотохроника ТАСС

● К 70-летию II съезда РСДРП

ВОЗНИКНОВЕНИЕ БОЛЬШЕВИЗМА В НАШЕМ КРАЕ

В 1908—1914 годах Тюменская организация РСДРП стала одной из деятельных партийных организаций Урала. Благодаря умелому сочетанию подпольной и легальной работы, большевикам Тюмени удалось сохранить связь с рабочими массами.

Большое место в деятельности Тюменского комитета занимала печать. К началу 1908 года в Тюмени была организована новая, хорошо законспирированная типография. За девять месяцев 1908 года было издано 35 тысяч экземпляров нелегальных листовок и воззваний.

В апреле 1908 года в листовке «Ко всем тюменским рабочим» комитет РСДРП призывал к продолжению стачечной борьбы, сплоченности и организованности. «Организуйтесь, товарищи,— писал комитет,— вокруг Тюменской организации Российской социал-демократической рабочей партии и вместе с этой партией ведите борьбу за то недалекое светлое будущее, когда могущественный своей солидарностью рабочий класс сбросит с себя иго капитала и принесет с собой торжество социализма».

Тюменский комитет РСДРП издавал газету «Тюменский рабочий». Первый номер ее вышел 10 сентября 1908 года. Содержание газеты свидетельствует о том, что в период реакции ликвидаторские настроения были чужды Тюменской партийной организации. В передовой статье этого номера говорилось: «Мы верим в победу революции потому, что носитель революционных и социалистических идеалов — пролетариат — только сделал передышку в борьбе, но не сложил оружия».

Когда Уральский областной комитет РСДРП из-за больших провалов вынужден был прекратить издание своих газет, «Тюменский рабочий» выполнял функции межобластного партийного органа. Кроме Тюмени, газета распространялась в Тобольске, Екатеринбурге, Вятке, Вологде и в других городах России.

Газета «Пролетарий», выходившая за границей под руководством В. И. Ленина, давала высокую оценку «Тюменскому рабочему». «Особенно хорошо и богато,—отмечалось в «Пролетарии»,—поставлена местная хроника и отдел писем с фабрик и других промышленных предприятий. Газета дает исчерпывающую картину положения тюменских рабочих».

К концу 1908 года большевики с помощью газеты охватили своим влиянием рабочих всех основных предприятий города. В январе 1909 года в Тюменской партийной организации уже насчитывалось 180 членов партии. Но 6 февраля 1909 года подпольная типография Тюменского комитета большевиков, находившаяся в доме № 4 по Пристанской улице, была разгромлена полицией. Арестованы работники типографии и члены Тюменского комитета Сольц, Стецкий, Шалаев и другие.

НЕСМОТРЯ на аресты и ликвидацию типографии, Тюменская большевистская партийная организация продолжала свою деятельность. Она приняла активное участие в подготовке к Всероссийской партийной конференции. В сентябре 1911 года в Тюмени состоялась конференция, на которой были представлены все партийные группы города. Участники конференции в принятой резолюции высказались за укрепление нелегальной партии.

В 1912 году революционное движение в Тюмени значительно усилилось. Партийная организация установила письменную связь с В. И. Лениным. Тюменские социал-демократы в мае 1912 года писали Владимиру Ильичу, что партийная организация укрепляется, и работа становится все более планомерной: выпущены листовки «Ко всем рабочим Тюмени» и «Первое мая», идет подготовка к возобновлению издания легальной большевистской газеты «Голос рабочего».

В годы первой мировой войны материальное положение трудящихся губернии ухудшилось. Только за два с половиной года войны население сократилось более чем на 155 тысяч человек. Деревня лишилась своей основной рабочей силы. Все это привело к резкому упадку сельского хозяйства. Ненависть к самодержавию и капиталистической эксплуатации возрастала. Многие передовые рабочие и крестьяне губернии поддерживали большевистский лозунг превращения империалистической войны в гражданскую.

Трудящиеся нашего края в революционной борьбе с капиталистами и самодержавием показали свою сознательность и сплоченность, солидарность с Коммунистической партией и готовность следовать под ее руководством. Революционные традиции рабочих и крестьян, заложенные в годы первой русской революции, росли и укреплялись в период борьбы за установление Советской власти.

В обстановке высокого трудового и политического подъема встречают трудящиеся нашей области славную дату — 70-летие II съезда РСДРП. Область из захолустной окраины царской России превратилась в крупнейшую топливно-энергетическую базу страны, в район высокоразвитой промышленности и высокотоварного социалистического хозяйства.

Иными стали жизнь и быт трудящихся области. Канули в прошлое бескультурье и отсталость. К услугам трудящихся сотни школ, медицинских, культурно-просветительных и бытовых учреждений, высших и средних специальных учебных заведений. В результате осуществления ленинской национальной политики трудящиеся Ханты-Мансийского и Ямало-Ненецкого национальных округов прошли славный путь от патриархального строя к социалистическому укладу жизни.

Большие перемены произошли в жизни партийных организаций. Возникнув в виде групп и кружков РСДРП, партийная организация области выросла в монолитный отряд, объединяющий в своих рядах более 70 тысяч передовых рабочих, колхозников и представителей интеллигенции. Трудящиеся области под руководством партийной организации в едином строю со всем советским народом борются за успешное выполнение плана и социалистических обязательств 1973 года, решающего года девятой пятилетки.

В постановлении Центрального Комитета КПСС «О 70-летии II съезда РСДРП» говорится: «КПСС объединила трудящихся всех национальностей на идейной основе марксизма-ленинизма, воспитала поколения людей — самоотверженных строителей коммунизма, подлинных интернационалистов».

Правильность этого вывода видна на примере нашей области. Под руководством партийных организаций в геологических отрядах, на стройках, на заводах и фабриках, в колхозах и совхозах люди различных национальностей, выполняя решения XXIV съезда партии, самоотверженно трудятся, строят новые города, прокладывают стальные магистрали, сооружают нефте-и газопроводы, осваивают природные богатства тюменской земли, создают новый энергетический центр страны.

А. ГАМБАРОВ,
член областного научно-методического совета по пропаганде истории КПСС.

ПОД СТРОГИЙ КОНТРОЛЬ

ВОПРОСАМ ОХРАНЫ ТРУДА И ТЕХНИКИ БЕЗОПАСНОСТИ — БОЛЬШЕ ВНИМАНИЯ!

Сейчас, когда наша промышленность оснащена механизмами, машинами и автоматическим оборудованием, вопросы охраны труда и соблюдения техники безопасности должны быть в центре внимания на любом предприятии, стройке, поскольку, как ни универсален механизм, им все-таки управляет человек.

В связи с этим ежегодно разрабатываются организационно-технические мероприятия по улучшению условий труда. На предприятиях укреплена служба техники безопасности более квалифицированными работниками, повысилась требовательность со стороны партийных организаций к лицам, ответственным за безопасные условия труда, улучшение качества строительства.

Однако многие руководители не приняли действенных мер по безусловному выполнению постановления ЦК КПСС об охране труда, решений городского комитета партии по этому вопросу. Поэтому, к сожалению, коренного улучшения в охране труда и технике безопасности не произошло.

Одной из таких организаций, где состояние техники безопасности вызывает особенную тревогу, является Мегионская нефтеразведочная экспедиция.

На протяжении длительного времени пуск в эксплуатацию буровых здесь осуществлялся при недоделках и нарушении правил безопасности. В результате этого на буровой Р-6 Варь-Еганской площади 15 сентября 1972 года произошел открытый фонтан, тем самым народному хозяйству был нанесен ущерб в сумме многих тысяч рублей. 21 января 1973 года на скважине Р-27 Северо-Варь-Еганской площади в результате неправильного монтажа выкидной линии и применения открытого огня произошел нефтегазовый выброс и пожар, в результате которого были выведены из строя электростанция и подвижной агрегат А-50.

Большое значение в обеспечении безопасности труда имеет правильная постановка внутрихозяйственного надзора. В этом вопросе руководство экспедиции мало что сделало. Начальник экспедиции, главный инженер и другие ответственные лица часто бывают на производственных объектах, но вопрос охраны труда их мало интересует.

Например, на буровой Р-221 постоянно находился бывший начальник производственного отдела тов. Кузнецов, но он не принял мер по налаживанию порядка. При посещении этой буровой горно-технический инспектор выявил 37 нарушений, и бурение было прекращено.

Постоянно действующая комиссия в течение 1972 года провела всего пять обследований подсобных цехов, а такие цеха, как бурения, испытания и вышкостроения в течение года вообще не обследовались.

Пропаганда техники безопасности ведется неудовлетворительно: лекции не читаются, семинары не проводятся. Плохо поставлена работа с общественными техническими инспекторами. Они не обучаются методам контрольной работы и не поощряются за хорошую работу.

Основная масса нарушений — следствие бесхозяйственного отношения к этому важному вопросу главных специалистов, инженерно-технических работников, мастеров. Мало внимания уделяют этому вопросу секретари партийных организаций и комитеты профсоюза.

В управлении механизации № 5 треста «Тюменьгазмеханизация» краны эксплуатируются без своевременных планово-предупредительных ремонтов. Допускается работа кранов с неисправными ограничителями грузового момента, минимального вылета стрелы. Ответственные за производство работ не обеспечивают безопасность труда перед началом эксплуатации кранов, стропальщиков — необходимыми стропами (в УПТК, СУ-13, СУ-44, СУ-45, СУ-25 и др.). К застроповке грузов допускаются неаттестованные лица, не соблюдаются правила складирования грузов.

Центральный товарный парк. Этот участок без преувеличения можно назвать сердцем Нижневартовска. По его пульсу судят о жизнедеятельности всех предприятий. Как же относятся ответственные работники к этому важнейшему участку, венцу всех наших стараний?

Плохо. Центральный товарный парк с мая 1969 года эксплуатируется без приемки государственной комиссии потому, что до сих пор не смонтировано автоматическое регулирование уровня нефти в сепараторах, не введена в эксплуатацию котельная, не задействованы санитарно-бытовые помещения, лаборатория. Такой ответственный объект, как пожарное депо, уже много лет смотрит пустыми оконными проемами на своих «родителей» — трест «Мегионгазстрой». Территория центрального товарного парка практически не огорожена. Сторож регулярно расписывается в ведомости зарплаты, но о функциях своих, как выяснилось при проверке, не имеет понятия.

Проверкой обнаружено систематическое нарушение технологического режима работы резервуаров, что приводит к переливам нефти и подрыву их кровли. Производственная канализация стоков нефти не работает, и территория товарного парка замазучена, кольцевая дорога вокруг резервуаров не закончена. Имеющиеся предупредительные знаки, аншлаги в большинстве случаев носят формальный характер.

Противопожарное состояние объектов в нашем районе неудовлетворительно не только в НГДУ «Нижневартовскнефть», но и в тресте «Мегионгазстрой», леспромхозе, райрыбпотребсоюзе и других организациях. Из-за пожаров и загораний государству нанесен ущерб более 150 тысяч рублей. Крупные пожары были допущены на объектах мостопоезда 442, треста «Нижневартовскнефтестрой», НГДУ «Мегионнефть».

Основными причинами уничтожения огнем государственной собственности явились нарушение правил строительства, выразившееся в нарушении требований СНиПа, проектов, несоблюдение требований безопасности при проведении огневых работ в процессе строительно-монтажных работ.

Руководство треста «Мегионгазстрой», не сделав должных выводов, продолжает строительство жилых домов и общежитий в квартале № 6, заселяет их без предъявления госкомиссии и без обеспечения противопожарным водоснабжением.

Неудовлетворительно поставлена противопожарная работа в Нижневартовском леспромхозе. На протяжении двух лет не выполняются предписания Госпожнадзора по проведению в безопасное состояние детских садов Комсомольского, Октябрьского лесозаготовительных пунктов. Не приняты меры по обеспечению производственной базы ЛПХ наружным противопожарным инвентарем, автомобильными подъездами, телефонной связью, монтажу охранно-пожарной сигнализации материальных складов, где материальный подотчет составляет около двух миллионов рублей.

Недостаточно уделяет внимания противопожарной безопасности на вверенных ему объектах председатель райрыболовпотребсоюза т. Тверетин. Распоряжения облрыбпотребсоюза и Госпожнадзора не выполняются, допускаются нарушения правил пожарной безопасности, создаются реальные условия возникновения пожаров с уничтожением материальных ценностей на большие суммы.

Городской комитет партии еще раз обращает самое серьезное внимание руководителей предприятий и организаций на строгое соблюдение правил техники безопасности труда, противопожарной безопасности, беспрекословное выполнение всех решений районной государственной технической инспекции. Нужно навсегда изжить практику сдачи технически не готовых промышленных объектов.

С. ВЕЛИКОПОЛЬСКИЙ,
второй секретарь горкома КПСС.

Фестивалю посвящается

При Нижневартовском горкоме ВЛКСМ создан общественный совет филателистов. Он руководит всеми кружками и секциями коллекционеров в городе. В составе совета — опытные филателисты Всесоюзного общества.

Первая выставка коллекций марок, посвященная 103-й годовщине со дня рождения В. И. Ленина, состоялась в апреле. «Лениниана», «Знаменитые люди мира», «Шедевры мировой живописи в музеях СССР», «Советская программа освоения космоса» — таковы темы представленных композиций. Интересно отметить, что из пяти ее участников двое — школьники.

Сейчас совет ведет подготовку к проведению филателистической выставки, посвященной X Всемирному фестивалю молодежи и студентов в Берлине.

Б. МУЛЕВ.

◆

С лекцией к людям

1890 лекций прочитано общественными лекторами за полгода в рабочих коллективах города и района. На них присутствовало 91627 человек.

В связи с 70-летием II съезда РСДРП у людей проявляется интерес к истории Коммунистической партии и нашего государства. На эти темы прочитано 196 лекций.

Интересные выступления сделаны по научно-техническому прогрессу, по медицине, на международные темы, по важнейшим решениям партии и правительства.

Лучшими лекторскими коллективами признаны первичные организации общества «Знание» [ГДУ «Нижневартовскнефть» [председатель В. У. Литваков,] строительно-монтажного управления №5 [Н. И. Усачева], треста «Нижневартовскжилстрой» [А. С. Асанов]. В. У. Литваков награжден грамотой Всесоюзного общества «Знание». Опыт лекторов СМУ-5 обобщен областной организацией.

Часто выступают в коллективах с лекциями учитель школы № 5 лектор-международник С. Д. Листопадов, юрист Н. Н. Дагаев, на эстетические темы — Г. В. Юрьева из школы № 4.

В. КИРИЕНКО,
ответственный секретарь городской организации общества Знание».

Фоторассказ

Только вертолетом можно долететь...



НЕОБОЗРИМОЕ море тайги. И кругом вода, вода... Летим уже более полутора часов. Под вертолетом — причудливо изогнута река Варь-Еган. Даже с высоты можно прочувствовать всю ее красоту — красоту песчаных плесов, всю непроглядность подступившей к самой воде тайги...

Десять минут — и под нами видны палатки, техника, стоящие на небольшой расчищенной площадке берега. Начальник колонны Нижневартовской тракторной конторы Виктор Николаевич Пименов, стараясь перекричать шум вертолета, наклоняется к самому моему уху:

— Внизу наш десант!

Командир звена Валерий Николаевич Щелкунов делает облет леса, примечает вертолетную площадку, выложенную из бревен. И вот посадка.

К вертолету бегут люди. Они радостно обнимают Толю Протасенко, которого начальник колонны прихватил с собой водителем на вездеход.

Быстро разгружают ребята запас продуктов. Привезли и «ДЭТ» — спасение от комаров.

Первый десант из Нижневартовской тракторной конторы успел построить навес для кухни, установить технику, палатки. Сделали объезд на вездеходе своих владений. Первый колышек вахтового поселка где-то в двух километрах.



Для разбуривания пятого месторождения, запасы которого немногим уступают Самотлору, создается специальное УБР. За тружениками тракторной конторы прибудут вышкомонтажники, дорожники, строители, работники снабжения. За зиму будет проложен нефтепровод, выстроена линия электропередач.



НА СНИМКАХ: руководитель таежного десанта В. Н. Пименов; идет разгрузка вертолета: первая техника Варьегана; «варьеганцы» (слева направо) В. Козьмин, Н. Чупин, В. Борец, В. Привалов, А. Копанев, Н. Дагаев, В. Копылов, П. Пивторак.

Текст и фото А. Вяжова.

Театр из Горького

Горьковский академический театр драмы имени А. Горького — один из крупнейших и старейших в России. В этом году ему исполнилось 175 лет. В периоды летних гастролей мы давали спектакли в десятках городов — в Москве и Ленинграде, Киеве и Минске, Таллине и Краснодаре, Сочи и Кирове...

И вот сейчас, когда к вашим краям приковано внимание всех советских людей, когда рабочие Сибири вышли на передовую линию трудового фронта девятой пятилетки, мы решили побывать и в Тюменской области.

На Тюменьщину театр приехал в полном составе. Мы рады встрече со строителями и нефтяниками Нижневартовска. Театр привез веселую комедию Э. Брагинского и Э. Рязанова «Однажды, в новогоднюю ночь...» Мы хотим, чтобы наше знакомство было радостным, и чтобы вы хорошо отдохнули.

Вчера наши актеры выступали на Самотлоре и в клубе им. 50-летия ВЛКСМ.

Дважды сегодня мы покажем свой спектакль на сцене Дрма культуры «Юбилейный»— в 18 и 21 час.

Ждем вас на спектакли, дорогие друзья!

А. ЧЕБОТАРЕВ,
помощник главного режиссера театра.

НАШ КАЛЕНДАРЬ

В.В. Маяковский



19 июля исполняется 80 лет со дня рождения основоположника социалистического реализма в советской поэзии Владимира Владимировича Маяковского (1893—1930). «Революцией мобилизованный и призванный», Маяковский «всю свою звонкую силу поэта» отдал борьбе за утверждение нового строя, за создание нового искусства.

Крупнейшим достижением социалистического искусства являются поэмы «Владимир Ильич Ленин», «Хорошо!», «Во весь голос». Знаменитый «Левый марш», написанный в 1918 году для революционных матросов, стал боевым маршем многих тысяч бойцов революции. Огнем сатиры поэт клеймил отживающие силы прошлого, мешающие строить социализм (стихотворение «Прозаседавшиеся», пьесы «Клоп» и «Баня»). Рисунки и стихотворные подписи к плакатам «Окон РОСТА» Маяковский называл своим «вторым собранием сочинений».

На снимке: В. В. Маяковский.
Фотохроника ТАСС.

Для любителей-рыболовов

Население нашего молодого города увеличивается. Среди горожан очень много рыболовов-любителей, но не каждый знает, какие места отведены для любительского лова. Есть необходимость рассказать об этом.

Спортивный и любительский лов разрешается:

удочками всех видов и наименований, жерлицами и кружками не более десяти штук на рыболова. Кроме того, в местностях, приравненных к районам Крайнего Севера, лов рыбы разрешается одной ставной или плавной сетью длиной 25 метров, бреднем или неводом до 20 метров, одним вентерем — на лодку.

Лица, нарушившие правила рыболовства, подвергаются административному воздействию.

Жителям города **НИЖНЕВАРТОВСКА** лов рыбы разрешается на реке Оби от верхнего устья протоки Чехломей до нижнего устья со всеми притоками на данном участке и близлежащими озерами.

Жителям поселка **МЕГИОН** — в протоке Мега (от поселка Мегион до старого поселка Мега) с притоками и близлежащими озерами, в протоке Мулка от нижнего устья по обеим сторонам до верхнего устья, исключая протоку Баграс.

Жителям деревни **БЫЛИНО** — в Домашней курье, Былинской протоке и близлежащих озерах.

Жителям деревни **СОСНИНО** — в Сосниной курье в нижнем устье старицы реки Обь на один километр выше деревни.

Жителям поселка **ВАМПУГОЛЬСКА** — в протоке Велемская, Малом Чехломее и близлежащих озерах.

Жителям **ПАСОЛА** — в протоке Куйбышевском, Пасоле от нижнего устья до старого Муча-Мелина и близлежащих озерах.

Жителям поселков **ЗАЙЦЕВА РЕЧКА** и **САРТ-ЕГАН** — в протоке Койма, в Большом Пасоле от Былинской протоки до участка Октябрьского и близлежащих озерах.

Жителям села **БОЛЬШЕ-ТАРХОВО** — в реке Вах до Больше-Тарховского мелина и близлежащих озерах.

Жителям **ОХТЕУРЬЯ** — в речке Редькин-Еган с протоками, реке Вах от Редькина-Егана до старого поселка Охтеурье, за исключением Большого Урая, в близлежащих озерах.

Жителям **ВАХОВСКА** — в реке Вах на расстоянии по три километра вверх и вниз со всеми протоками и в близлежащих озерах.

Жителям **ЛАРЬЯКА** — в Ларьякской протоке полностью, реке Вах от речки Кочек-Вар до Сергушкиной курьи, включая ее на всем протяжении, за исключением Большого Пасола.

Товарищи! Не допускайте случаев нарушения правил рыболовства. О браконьерстве сообщайте в органы рыбоохраны.

А. ЖЕЛНИН,
участковый инспектор рыбоохраны.



Москва. В фонд мира поступил гонорар за книгу «Непрямой массаж сердца и экспираторное искусственное дыхание». Эта книга написана лауреатом Государственных премий, членом-корреспондентом АМН СССР Владимиром Александровичем Неговским.

В. А. Неговский еще в 1936 году организовал в Москве лабораторию экспериментальной физиологии по оживлению организма.

В этой лаборатории, которую профессор возглавляет по сей день, детально изучают патофизиологические закономерности процессов умирания и оживления, разрабатывают способы, позволяющие задерживать и предотвращать смерть.

11 сентября 1944 года газета «Правда» писала: «Красноармеец знского стрелкового полка Валентин Черепанов получил сильное осколочнее ранение бедра. Через некоторое время прекратилась деятельность сердца. Остановилось дыхание. Рефлексов нет. Черепанов умер... Спустя 3 минуты 30 секунд бригада В. А. Неговского приступила к оживлению Черепанова... Процесс умирания был остановлен — жизнь стала возвращаться»...

А 3 декабря 1965 года газета «Советская Россия» опубликовала статью «Двадцать один год после смерти». Солдат Валентин Черепанов благодарил своих спасителей.

Более чем в 80 городах Советского Союза созданы и успешно функционируют специальные центры по профилактике и лечению тяжелого шока и терминальных состояний. При станциях скорой помощи в Ленинграде, Риге, Каунасе, Ташкенте, Воркуте, Новокузнецке и других городах есть специализированные машины по борьбе с травматическими шоками, отравлениями, инфарктом миокарда.

НА СНИМКЕ: В. А. Неговский (крайний слева) на обходе в отделении реанимации больницы имени Боткина.

Нам отвечают

Жильцы пятого этажа общежития № 20 жаловались в редакцию на то, что много допущено строительных недоделок, течет крыша их дома.

На их письмо отвечает начальник ЖКК НГДУ «Мегионнефть» тов. Тажитдинов:

«Главный инженер СУ-27 А. И. Волков по просьбе ЖКК приступает к устранению строительного брака. Крыша будет отремонтирована».

Редактор В. КОРЧЕМКИН.

ПРИГЛАШАЮТ НА РАБОТУ:

Завод строительных материалов на постоянную работу — **квалифицированных столяров-станочников, учеников столяров, бетонщиков, арматурщиков, слесарей, электросварщиков, токарей, учеников токарей, электриков.**

СУ-31 треста «Мегионгазстрой» СРОЧНО — **начальника участка, прорабов, мастеров, геодезиста, секретаря-машинистку, плотников.**

Обращаться: СУ-31 (на углу улиц Таежной и Чапаева, дом 15), отдел кадров.

Нижневартовская городская типография СРОЧНО — печатников.

ОРС НГДУ «Нижневартовскнефть» на постоянную работу — **продавцов, поваров, кассиров, разнорабочих** (женщин).

Обращаться: ул. Набережная, 80, орс НГДУ, отдел кадров.

Нижневартовское монтажно-наладочное управление СРОЧНО — опытного **бухгалтера** материального стола.

Проезд на маршрутном автобусе до остановки «Вышкомонтажная контора».

Нижневартовская навигационно-техническая инспекция доводит до сведения всех судовладельцев маломерного флота Нижневартовского района, что ежедневно с 9 до 18 часов, кроме субботы и воскресенья, при ОСВОДе производится регистрация лодок и моторов частного и общественного пользования; также производится запись на курсы судоводителей-любителей.

С 1 августа 1973 г. объявляется месячник по выявлению незарегистрированных судов и безаварийности на воде.

ГОЛУБОЙ Экран

ПОКАЗЫВАЕТ НИЖНЕВАРТОВСК

Время местное.

ВТОРНИК. 17 ИЮЛЯ

17.00 «Четыре танкиста и собака» Телевизионный художественный фильм. 1, 2 серии. (Польша). 18.50 «Почему у зайца уши длинные». Кукольный фильм для детей. 19.10 «Чайка русской сцены». Телефильм. 20.00 Новости. 20.10 Еще раз о благоустройстве. Передача. 20.20 Короткометражный фильм. 20.40 Студенческий меридиан. Передача. 21.10 «Я — 11-17». Художественный фильм. 3-я серия. 22.00 «От мелодии к мелодии». Музыкальный фильм.

ПОКАЗЫВАЕТ «ОРБИТА»
(время московское)

СРЕДА, 18 июля

9.30 Программа передач. 9.35 Новости. 9.45 Для школьников. «Костер». 10.15 Концерт. 10.40 «Международная панорама». 11.10 Программа Польского телевидения. 14.00 «Время». На сессии Верховного Совета СССР. 14.40 «Очевидное — невероятное». 15.40 «Запомни песню». 16.00 Премьера художественного телефильма. 17.00 «Международная панорама». 17.30 «Мо-лод-цы!». Спортивная программа. 19.00 «Время». На сессии Верховного Совета СССР. 19.30 «Наполовину всерьез». Телевизионный театр миниатюр. 20.10 «Певец и песня». И. Скобцов. 21.00 Документальный фильм.

ЧЕТВЕРГ, 19 июля

15.45 К 70-летию II съезда РСДРП. Репортаж из музея В. И. Ленина. 16.15 Л. В. Бетховен. «Крейцерова соната». 16.45 «Тени исчезают в полдень». Художественный телефильм. 6-я серия. 18.00 «Любителям оперетты». 18.30 «Время». На сессии Верховного Совета СССР. 19.00 Торжественная манифестация молодежи «Мы делу Ленина и партии верны!» Трансляция с Центрального стадиона «Динамо».

ПЯТНИЦА, 20 июля

16.40 «Тени исчезают в полдень». 7-я серия. 17.45 «Актуальные проблемы науки и культуры». 18.10 «По концертным залам Москвы». Музыкальное обозрение. 19.00 «Время». 19.30 Концерт. 19.50 Премьера художественного телефильма «Четверо из Чорсанга». 1-я серия.

СУББОТА, 21 июля

8.00 Программа передач. 8.05 Новости. 8.10 Для детей. Программа мультфильмов. 8.40 Театр «Колокольчик». 9.00 Почта программы «Здоровье». 9.30 «В мире животных». 10.30 Для школьников. «Юнармейцы на марше». Репортаж о финале Всесоюзной военно-спортивной игры «Зарница». 11.00 «Анна Каренина». Фильм-спектакль. 14.00 «Время». 14.40 Концерт Государственного Башкирского ансамбля народного танца. 15.00 «Кинопанорама». Специальный выпуск о VIII Московском международном кинофестивале. 17.25 Документальный фильм. О визите Л. И. Брежнева в США. 18.15 Концерт лауреатов Второго международного конкурса артистов балета. 1-е отделение. 19.00 «Время». 19.30 «Поэзия». Стихи Н. Старшинова. 19.45 Премьера художественного телефильма «Четверо из Чорсанга» 2-я серия. 20.50 Авторский вечер композитора Б. Терентьева.

ВОСКРЕСЕНЬЕ, 22 июля

8.00 Программа передач. 8.05 Новости. 8.10 «Сегодня — День работника торговли». Выступление первого зам. министра торговли СССР С. А. Трифонова. 8.25 Концерт для работников торговли. 9.10 Премьера художественного телефильма «Очкарик». 10.00 «Клуб кинопутешествий». 11.00 «Служу Советскому Союзу!» 12.00 «Документальный экран». 13.30 «Музыкальный киоск». 14.00 «Время». 14.40 Программа передач. 14.45 С. Флешанова-Мускат. «Отец». Телевизионный спектакль. 16.00 «Музыкальные встречи». 18.00 Киноленты прошлых лет. «Папиросница от Моссельпроома». «Шахматная горячка». 19.00 «Время». 19.30 Чемпионат СССР по футболу. «Динамо» — «Заря».

НАШ АДРЕС: 626444
г. Нижневартовск, Дом Советов

ТЕЛЕФОНЫ: редактора — 0-98, зам. редактора — 0-85, промышленного отдела — 0-85 (2 зв.), ответственного секретаря и отдела писем — 0-87, типографии — 0-87 (2 зв.).

ГАЗЕТА ВЫХОДИТ ПО ВТОРНИКАМ, ЧЕТВЕРГАМ И СУББОТАМ

Нижневартовская типография управления издательств, полиграфии и книжной торговли Тюменского облисполкома Тираж 3429

ПРОЛЕТАРИИ ВСЕХ СТРАН, СОЕДИНЯЙТЕСЬ!

ЛЕНИНСКОЕ ЗНАМЯ

ОРГАН НИЖНЕВАРТОВСКОГО ГОРКОМА КПСС И ГОРОДСКОГО СОВЕТА ДЕПУТАТОВ ТРУДЯЩИХСЯ ТЮМЕНСКОЙ ОБЛАСТИ

Издается с 4 сентября 1941 года ✦ № 86(3223) ✦ ЧЕТВЕРГ, 19 июля 1973 г. ✦ Цена 2 коп.

Строительство объектов соцкультбыта

Быстро растет и хорошеет наш город. Строительство нового города, и особенно быстрые его темпы, требуют четкости соблюдения пропорции в строительстве жилья и объектов соцкультбыта. Однако следует признать, что пока эти пропорции не выдерживаются как по вине заказчика, несвоевременно планирующего отдельные объекты, так и по вине строителей, затягивающих ввод их в эксплуатацию.

Так, в городе ощущается острый недостаток школьных и дошкольных учреждений, торговых и зрелищных предприятий, однако заказчик включает их в титульные списки с опозданием на два—три года. Совершенно отсутствуют открытые и закрытые спортивные сооружения, нет прачечных, химчистки. Имеющиеся бани не удовлетворяют горожан, недостает и мастерских по пошиву одежды.

Строители треста «Мегионгазстрой» систематически, из года в год, затягивают сооружение объектов бытового и культурного назначения. Собственный детсад трест возводил пять лет. Второй год как прекращены работы на детском саде № 2. Руководство управления хвастливо заявляло о сверхскоростном строительстве школы № 5, однако ее окончательный ввод — к началу учебного года — находится под угрозой срыва.

Делом чести для строителей Мегионгазстроя является завершение в этом году очистных сооружений по воде и канализации. От своевременного ввода этих жизненно важных объектов в строй будет зависеть не только нормальный быт горожан, но и судьба плана по вводу жилья.

Детская поликлиника, родильный дом, холодильник—все эти и другие объекты прошлых лет строятся из рук вон плохо. Больше года ждут отделки небольшие по размерам, но необходимые для города здания районного узла связи. Не закончить их строительство в этом году — значит расписаться в своем бессилии. Субподрядное отделочное управление № 30 не справляется с объемом работ, а руководство треста «Мегионгазстрой» мирится с этим и не принимает никаких мер для усиления темпов отделочных работ.

Сегодня возведением объектов социально-культурного и бытового назначения призван заниматься трест «Нижневартовскжилстрой». Но у его руководителей также появились симптомы заболевания «опасным вирусом» — недооценки или безразличного отношения к объектам соцкультбыта. Это подтверждается тем, что за шесть месяцев предприятия треста не ввели в строй действующих аптеку и специализированный магазин, а ведь в августе предстоит сдать еще школу на 960 мест, до конца года — два детских сада, два кафе и торговый центр на шесть тысяч жителей, под который еще и фундамент не заложен.

Партийная и профсоюзная организации треста совместно с администрацией обязаны взять под особый контроль эти объекты, разъяснять всем, кто занят на их строительстве, что здесь они проходят испытание на зрелость. От того, как будут выполнены планы, зависит и их авторитет — авторитет строителей города.

Анализ титульных списков, правильное определение подрядчиков и контроль за началом и ходом строительства со стороны архитектурного отдела горисполкома имеет также немаловажное значение для своевременного и полного удовлетворения всех нужд жителей города.

Строительный сезон в разгаре. Дело чести заказчика и строителей использовать все возможности, чтобы за короткий летний сезон ввести максимум объектов общегородского назначения, призванных сделать жизнь покорителей нефтяной целины поистине покровной и радостной.



На конвейере... раствор

Фоторепортаж



МОЛОДОЙ слесарь Александр Брашин считает, что эта поточная линия — единственная в стране. По крайней мере, в нашей области такой пока нет.

...Трудно было с раствором в подразделениях треста «Нижневартовскжилстрой». Его почти всегда не хватало, да и автомобили простаивали под загрузкой у старой растворомешалки по получасу. И вот Александр совместно с начальником бетонорастворного узла Анатолием Беловым нашли простое и оригинальное решение. Взяв за основу смеситель бетонного конвейера, они совершенно по-новому решили вопрос приготовления раствора.

Небольшая компактная установка. Сверху на эстакаде установлены дозаторы песка и цемента. Сырье попадает в двухкубовый смеситель, в котором при помощи двух шнековых спиралей приготовляется раствор. Затем он подается в люк, а оттуда попадает в бункер.

Пока раствор готовится в смесителе, дозаторы уже отпускают очередную порцию смеси песка и цемента, скользящий по роликам бункер поднимает готовый раствор на вторую эстакаду и опрокидывает в самосвал.

Что дает это изобретение? Во-первых, суточная производительность возросла почти в три раза и составляет 400 кубометров. Во-вторых, сейчас под загрузкой автомобиль стоит не более пяти минут. Годовой экономический эффект от внедрения изобретения составляет 200 тысяч рублей.

Установку обслуживает один оператор и двое рабочих.

...— Алло, центр, центр! — просит по рации диспетчер растворного узла.— Простаиваем, давайте автомобили.

И уже центральный диспетчерский пункт УПТК треста «Нижневартовскжилстрой» связывается с участками и посылает им автомобили, чтобы не простаивать узлу.

НА СНИМКАХ: Александр Брашин; оператор Владимир Боровков у сместительного бункера; загрузка под эстакадой.

Текст и фото И. ЯСЬКО.

Впереди бригада Петрова

Соревнование между двумя ведущими бригадами мастеров Г. М. Левина и Г. К. Петрова сегодня в центре внимания всех специалистов.

В первой декаде бригада Г. М. Левина шла впереди, а в последующие семь дней буровики Г. К. Петрова обогнали левинцев. Сегодня на счету бригады Петрова 5973 метра, у Г. М. Левина — 5266. Однако с начала года у левинцев 49039 метров проходки, у их соперников — 45771 метр.

В два, в два с половиной раза сумели перекрыть июльские задания бригады А. Д. Шакшина, С. Ф. Ягофарова, В. С. Глебова.



ПАРОЛЬ: НАВИГАЦИЯ

Клиенты медлят

СНАЧАЛА навигации в адрес нефтяников и строителей прибыло 502 судна, доставивших 1048 тысяч тонн различного груза.

Приятно отметить, что большинство барж в эту навигацию обрабатываются досрочно. Большая сумма премий за ускорение выплачена одной из лучших бригад нашего рейда — бригаде докеров Михаила Резника из УПТК треста «Нижневартовскжилстрой»

Допускается простой барж под разгрузкой на базе снабжения Главтюменьнефтегаза. Руководители базы пытаются объяснить каждый раз простой барж тем, что поступающий груз не рассортирован. Но вот недавно в адрес треста «Нижневартовскжилстрой» тоже поступают баржи, спецификация груза на которых доходит до 25—30 наименований. Так, на барже № 1506 доставлены вагончики, древесно-стружечная плита, столярные изделия, ЖБИ, алебастр, металлоконструкции и т. д. Казалось бы, при такой разносортице простой баржи неминуем. Однако бригада М. Резника, используя подручные средства — поддоны, списанные кузова старых самосвалов, — сумела весь мелкий груз, по партиям, снять с ускорением.

Руководство Нижневартовского речного управления ИРПа в последнее время недовольно работой некоторых клиентов. О прибытии груза, например, в адрес мостопоездов №№ 384 и 447 Нижневартовского участка «Двигательмонтаж» было дано несколько официальных писем, телеграмм. Но... клиенты молчат. Из-за них простаивают баржи.

Д. РЕПИНА,
диспетчер Нижневартовского речного участка ИРПа.

Плавающие дороги

За минувшие шесть месяцев коллектив СУ-909 для земляного полотна дорог на Самотлорском месторождении отсыпал 1211 тысяч кубометров грунта, положил бетонных плит 6,3 километров, добился приобретения на 1853 тысячи рублей. На эти деньги можно построить три километра дорог с бетонным покрытием.

Снижение себестоимости строительства трасс на Самотлоре достигнуто за счет сокращения дальности перевозки грунта (карьеры разрабатываются как можно ближе к местам строительства дорог) и за счет применения дорожного полотна типа «плавающей насыпи».

По итогам социалистического соревнования первое место занял комсомольско-молодежный коллектив четвертого участка, которым руководит Владимир Лейтланд.

За минувшие семнадцать дней дорожники для отсыпки трассы завезли 78 тысяч кубометров грунта.

ЧЕТВЕРТАЯ, АГАНСКАЯ

Как сообщили из Мегионского управления буровых работ, коллектив мастера А. В. Максарова заканчивает бурение четвертой эксплуатационной скважины на Аганском месторождении нефти. Проводка скважины осуществлена без аварий, с небольшим ускорением. Сейчас бригада А. В. Максарова готовится к спуску эксплуатационной колонны.

Чтобы не допустить простоя буровой бригады, вышкомонтажники во главе с прорабом Н. Д. Кузьминым сейчас срочно строят очередную буровую.

Комсомольская жизнь

ЗНАНИЯ — МОЛОДЕЖИ

Подведены итоги занятий комсомольцев и молодежи в политсети. Всеми формами политической и общеобразовательной учебы было охвачено 5345 молодых рабочих, в том числе 3650 комсомольцев. В политкружках проведены итоговые занятия, аттестация слушателей, изучены материалы апрельского Пленума ЦК КПСС. Итоги учебы обсуждены на городском совещании секретарей комсомольских организаций, пропагандистов и воспитателей молодежных общежитий.

Анализ показывает, что учеба молодежи в этом году проходила более организованно. Пропагандисты Л. Н. Осипова (трест «Мегионгазстрой»), Ш. Д. Сафаров (НГДУ «Мегионнефть») и другие умело, на высоком теоретическом уровне проводили занятия. Например, коммунист Ш. Д. Сафаров, раскрывая тему «Деятельность комсомола в условиях победы и упрочения социализма», много привел примеров из личной жизни. У пропагандиста богатый жизненный опыт. Ребята слушали его с удовольствием, задавали много вопросов.

Интересный открытый урок провел пропагандист первого бурового управления М. Б. Галикеев. А в НГДУ «Нижневартовскнефть» была проведена совместно со старшеклассниками средней школы № 5 конференция, подготовленная слушателями школы комсомольского политпросвещения. Темы выступлений отражали историческое развитие нашего многонационального государства.

Для активизации политической и общеобразовательной учебы молодежи на пленуме городского комитета ВЛКСМ был рассмотрен вопрос о работе комсомольских организаций НГДУ «Мегионнефть» и треста «Мегионгазстрой». На бюро горкома ВЛКСМ заслушали отчет секретаря комитета комсомола Нижневартовской автотранспортной конторы по общеобразовательной и политической учебе. Работал методический уголок «В помощь пропагандисту». Совместно с отделом пропаганды горкома КПСС проведены семинары пропагандистов начального, среднего и высшего звена комсомольской политучебы. Каждую пятницу по графику посещали вечернюю школу члены комсомольского актива. В школе была создана комсомольская организация.

Следует отметить, что некоторые руководители хозяйств, партийные и комсомольские комитеты проводили слабую работу по вовлечению молодежи в вечерние школы. В период учебного года некоторые ребята перестали учиться. Так, оставили вечернюю школу 28 человек из НГДУ «Мегионнефть», 18 из автотранспортной конторы, 11 из треста «Мегионгазстрой»

В деятельности комсомольских организаций по повышению общеобразовательного и политического уровня нужна постоянная забота партийных комитетов и бюро. Особенно сейчас, при комплектовании политкружков и вечерних классов. Нам следует не допускать таких фактов, когда перед самыми занятиями вдруг пропагандиста комсомольского кружка назначают руководителем политшколы коммунистов. Видимо, следует напомнить о решении горкома КПСС, принятом в соответствии с постановлением ЦК партии, что в комсомольскую политсеть нужно направлять лучших коммунистов, имеющих большой жизненный опыт и стаж пропагандистской работы.

При комплектовании сети комсомольским вожакам нужно предварительно побеседовать со всеми будущими слушателями, заранее подобрать пропагандистов, составить списки слушателей, обсудить их в парткомах или на бюро партийных организаций, позаботиться о технических средствах пропаганды, наглядных пособиях, учебниках, методических программах, о нормальных условиях учебы. Все эти вопросы следует взять под контроль партийных организаций.

К. ЗАМАЛЕТДИНОВ,
секретарь горкома ВЛКСМ.



Едва только вступила в строй вторая дожимная станция на Самотлоре, одним из первых операторов на ней стал Михаил Васильевич Горелов (на снимке).

И вот уже четвертый год он добросовестно несет вахту. За отличные показатели в социалистическом соревновании ему присвоено звание «Ударник коммунистического труда».

Фото И. Яська.

С XI ПЛЕНУМА ГОРКОМА КПСС

УСКОРИТЬ ТЕМПЫ строительства

Строительные организации города вкладывают немало сил в освоение нефтяных богатств района. Но все же темпы строительства отстают от роста добычи нефти. Готовые скважины иногда до двух месяцев не эксплуатируются, так как не готовы дожимные насосные станции. По этой причине за время эксплуатации Самотлора мы потеряли более миллиона тонн нефти. Более полумиллиона тонн составляют потери из-за отставания строительства резервуарных парков. Из-за неготовности ЛЭП и подстанций простаивают мощности по закачке воды в пласт.

Объекты сдаются с большими недоделками, с нарушением технической и противопожарной безопасности, промышленной санитарии. Дорожники не успевают прокладывать пути.

Все эти факты говорят о том, что в капитальном строительстве не все благополучно, что имеются колоссальные резервы, позволяющие наращивать добычу нефти на Самотлорском месторождении.

Трест «Мегионгазстрой», который занимается строительством объектов подготовки нефти, резервуарного парка, сорвал план первого полугодия. Такое положение ставит под угрозу срыва планов по добыче нефти в текущем и особенно в 1974 году.

Строители плохо осваивают блочное строительство: оно остается на уровне 1969 года. А без него им не успеть за темпами буровых предприятий.

У строителей не хватает транспорта, особенно самосвалов. Они строят объекты, увязая в грязи. А имеющуюся технику используют плохо. Самосвальный парк в большинстве работает в одну смену.

Чтобы покончить с этими безобразиями, на мой взгляд, необходимо всем автохозяйствам, имеющим самосвалы, доводить планы строительно-монтажных работ, а не тонно-километры. Руководство же трех главков проблемы с завозом грунта не решит. А самосвального парка достаточно в городе, его надо правильно использовать.

Р. КУЗОВАТКИН,
начальник НГДУ «Нижневартовскнефть»

◆

В соответствии с Директивами XXIV съезда КПСС строительство трех газоперерабатывающих заводов (ГПЗ) мощностью шесть миллиардов кубометров газа в год поручено тресту «Мегионгазстрой». Стоимость первого пускового комплекса — 23 960 тысяч рублей. Освоено с начала строительства 17 994 тысячи рублей.

Основные промышленные объекты, с которыми ГПЗ будет иметь непосредственную связь, являются Мегионский и Белозерский центральные товарные парки (ЦТП). Сейчас ведется монтаж южной части резервуарного парка Самотлорского месторождения и Урьевской нефтеперекачивающей станции (НПС). В этом году начнется строительство Белозерского ЦТП и компрессорной станции, в будущем году — второй Нижневартовской НПС.

Одним словом, нам предстоит выполнить очень большой объем работ. Для этого приняли ряд организационных мер. Так, составлены организационно-технические мероприятия, по научной организации труда, разработан план социального развития коллектива до конца пятилетки.

Но без деятельной работы наших субподрядных организаций эти мероприятия будут мертвы. Мы до сего времени плохо используем технику. УМ-5 не организовала работу не только в три, но даже в две смены. То же самое в автобазе № 9. Отстает от нас коллектив СУ-30. Сегодня не ведутся отделочные работы в школе № 5, сорокаквартирном доме, холодильнике, АТС, детской поликлинике и в других готовых объектах.

Выполнение плана и обязательств решающего года пятилетки требует расширения собственной базы. Сейчас мы строим арболитный, металлоконструкционный, торфоплитный и столярный цеха. Необходимо резко повысить уровень механизации стройпроцессов, организацию труда. Эти проблемы сейчас в центре внимания парткома и администрации треста.

И. ТРИГУБЕНКО,
управляющий трестом «Мегионгазстрой»

Навстречу слету молодых передовиков производства

«КОМСОМОЛЬСКИМ ОРГАНИЗАЦИЯМ НАПРАВЛЯТЬ УСИЛИЯ МОЛОДЫХ РАБОЧИХ, КОЛХОЗНИКОВ, СПЕЦИАЛИСТОВ И УЧЕНЫХ НА НЕУКЛОННОЕ ПОВЫШЕНИЕ ПРОИЗВОДИТЕЛЬНОСТИ ТРУДА КАК РЕШАЮЩЕГО ФАКТОРА РАЗВИТИЯ ЭКОНОМИКИ. ПОВСЕМЕСТНО ИСПОЛЬЗОВАТЬ ОПЫТ... КОМСОМОЛЬСКО - МОЛОДЕЖНОЙ БРИГАДЫ ТЮМЕНСКИХ НЕФТЯНИКОВ В. КИТАЕВА, ОБЯЗАВШЕЙСЯ ВЫПОЛНИТЬ ПЯТИЛЕТКУ К 50-ЛЕТИЮ ПРИСВОЕНИЯ КОМСОМОЛУ ИМЕНИ В. И. ЛЕНИНА...»

(Из Постановления VIII Пленума ЦК ВЛКСМ).

Их девиз —

Становление

Комсомольско - молодежная бригада Виктора Китаева создана в Нижневартовском управлении буровых работ № 1 более трех лет назад. Появление нового молодежного коллектива на освоении Самотлорского нефтяного месторождения стало закономерным продолжением линии горкома ВЛКСМ Нижневартовска, штаба Всесоюзной ударной стройки, комитета ВЛКСМ УБР-1. Линия эта — молодежь должна быть на переднем крае борьбы за большую нефть.

Молодой мастер начал с того, что провел общебригадное собрание. С той поры много их состоялось — с самой разнообразной повесткой, — но то, первое, до сих пор памятно буровикам. На нем комсомольцы объединились в группу и каждый взял личное обязательство. Основной задачей на этот период мастер назвал укрепление дисциплины, как производственной, так и комсомольской. Были выявлены все неплательщики взносов, тогда же рассмотрели персональное дело молодого помбура, не раз подводившего вахту. Мастер, высказав парню все обиды коллектива, заключил: «Решить единолично твою судьбу я не могу, пусть это сделает совет бригады — ее комсомольская группа». Так совет осознал себя полноправной боевой единицей.

Главный лозунг молодежного коллектива несколько раз менялся. Если вначале упор делали на дисциплину, то теперь этот вопрос, по существу, снят с повестки дня. Потом девизом стало: всем молодым — вторые профессии. Мастер добивался полной взаимозаменяемости помбуров, верховых, слесарей. Была организована учеба для всей комсомольской группы. Особенно большое значение имела аттестация в школе передовых приемов труда, которая действовала в УБР-1 на базе бригады Героя Социалистического Труда Геннадия Левина. Ребята неоднократно бывали на буровой своего знаменитого соперника, знакомились с организацией труда, расстановкой сил в вахте, передовыми методами таких бурильщиков, как Сергей Иванович Феоктистов, Геният Сабиров.

Кроме практических занятий, на буровой был проведен цикл бесед по экономике, нормированию труда, основам нефтяного дела. Консультантами молодых стали начальник управления В. Хлюпин, начальник ПТО З. Ахмадишин, мастер Г. Левин, бурильщики В. Васильев, Г. Сабиров.

В первый год молодежная пробурила немногим более 20 тысяч метров. В следующем уже стала вровень с передовыми бригадами Главка, а в юбилейном году она в первой тройке сумела преодолеть пятидесятитысячный рубеж. Но перечень достижений сам по себе ничего не скажет. Полезно проследить, как верным помощником молодежной стало соревнование, как на разных этапах своей трудовой биографии бригада всегда призывала рабочее соперничество себе в союзники.

В нашей области широко развернулось рассчитанное на пятилетку соревнование молодежных коллективов за право добыть 125-миллионную тонну нефти. Победителям на всех этапах этого нефтяного марафона вручаются памятные значки. Ребята из бригады Китаева получили их самыми первыми. Ведь именно эта бригада, обсудив обращение штаба Всесоюзной ударной стройки на Самотлоре, первой откликнулась на него повышенным обязательством, решив стать участником комсомольской вахты, длиной в пятилетку.

А вот еще один почин, принесший молодой бригаде всесоюзную известность. Летом 1972 года на общем собрании бригады было принято решение бороться за Юбилейный Почетный знак. Инициаторы всесоюзного движения оказались на должной высоте: по итогам года коллективу УБР-1 был вручен Юбилейный Почетный знак!

Большой общественный резонанс получила проходка скважины «Дружбы», в которой принимали участие в составе «интернациональной» бригады и буровики Китаева.

Вперед и глубже!

И еще один добрый и требовательный друг есть у молодежной. Это бригада Виктора Несветайлова из Узеньского управления буровых работ на Мангышлаке — лучший коллектив на «острове сокровищ».

В начале этого года на буровой Китаева побывала делегация проходчиков с Мангышлака. Она передала молодому



Исследование скважин требует знаний, умения и опыта. Хорошо справляется со своими обязанностями молодой оператор НГДУ «Нижневартовскнефть» Александр Лашин.

Александр окончил нефтяной техникум и считается квалифицированным специалистом.

НА СНИМКЕ: А. Лашин. Фото И. Ясько.

ДВУХТЫСЯЧНЫЙ СТУДЕНЧЕСКИЙ ОТРЯД «СЛАВУТИЧ-73», ВКЛЮЧАЮЩИЙ В СЕБЯ ПРЕДСТАВИТЕЛЕЙ ДВЕНАДЦАТИ ВУЗОВ И СЕМИ ТЕХНИКУМОВ КИЕВА, СЕВАСТОПОЛЯ, СИМФЕРОПОЛЯ, ЧЕРКАСС И УМАНИ, ПРИБЫЛ НА ЗЕМЛЮ САМОТЛОРА.

●

Наш третий

В обстановке большого политического и трудового подъема, вызванного празднованием 50-летия образования СССР, вступили студенты в 1973 год. Это год юбилейный для студенческих строительных отрядов. В свое пятнадцатое трудовое лето бойцы зонального отряда «Славутич-73» должны выполнить объем работ на десять миллионов рублей.

Третий семестр — не только построенные жилые дома, дороги, школы, производственные сооружения. Это еще около 250 лекций и 80 концертов, организация пионерского лагеря-спутника им. Ю. Гагарина, в котором смогут отдохнуть около 250 детей, консультационные пункты, походы по местам боевой и трудовой славы, спортивные соревнования, интересные и содержательные мероприятия, посвященные X Всемирному фестивалю молодежи и студентов в Берлине,— участие пятнадцать иностранных студентов из ГДР и Болгарии, Афганистана, Сирии и Мексики.

В подготовительный период бойцы зонального отряда оказали большую шефскую помощь школам, детским садам и яслям города Нижневартовка. В ближайшее время мы передадим для школ около трехсот тысяч экземпляров детской художественной литературы, оборудование для физического и химического кабинетов. Бойцы отряда «Механик-73» оформляют кабинет истории и литературы в школе № 4. Передадим в кабинеты около ста двадцати различных стендов, монтажей, освещающих многие аспекты комсомольской жизни нашей страны, произведем ремонт школ, детских садов...

В настоящее время все линейные отряды участвуют в социалистическом соревновании за досрочное выполнение производственных заданий. Наряду с этим завершается оформление лагерей, проводится большая общественно-политическая работа в соответствии с планом комсомольских организаций отрядов и строительных управлений. Недавно мы провели торжественное открытие лагерей студенческих отрядов «Нелепг-73», «Связист-73» и других.

Бойцы Нижневартовского ССО приложат все силы, чтобы досрочно выполнить свои социалистические обязательства.

А. БАЙДЮК,
командир Нижневартовского зонального штаба ССО Украины.

ЗА ФАСАДОМ «СВОБОДНОГО МИРА»

„Общий рынок": цены растут

Страны «Общего рынка» захлестнула мощная волна выступлений трудящихся. Забастовки и демонстрации, в которых участвуют сотни тысяч рабочих, как это было, например, в Италии в конце мая, проводят представители самых различных профессий. В странах ЕЭС бастуют промышленные и сельскохозяйственные рабочие, служащие банков и контор. Провел свою забастовку даже персонал штаб-квартиры «Общего рынка» в Брюсселе. Различен размах забастовок и демонстраций, но требования у трудящихся общие — обуздать рост цен в странах ЕЭС, улучшить условия жизни и труда для их жителей.

Не проходит и месяца, чтобы газеты не сообщили об очередном повышении цен в странах «Общего рынка». Так, с февраля 1972 года по февраль 1973 года индекс стоимости жизни в ФРГ подскочил на 7,2 процента. Бюджет итальянской семьи сократился из-за роста дороговизны за этот же период на 10 процентов. Английские домашние хозяйки приходят в ужас, видя стремительный рост стоимости жизни на Британских островах — 9,2 процента с апреля 1972 по апрель этого года. Статистика зарегистрировала значительное подорожание товаров широкого потребления и продуктов питания в этом году во Франции, Бельгии, Голландии, Ирландии и других странах «Общего рынка».

«Прекратить рост цен!» — с такими лозунгами выходят на демонстрации трудящиеся стран ЕЭС.

«Никакого замораживания цен» — заявляют в ответ представители «большого бизнеса» и состоящие у них на службе экономисты. Эта позиция крупного капитала понятна: рост цен означает новые доходы. Прибыли монополий постоянно возрастают. За прошлый год акционеры 2000 крупнейших компаний Англии получили дивидендов на 9,5 процента больше, чем в 1971 году.

Не приходится жаловаться и французским предпринимателям. «Удачный год для промышленности», «Доходы увеличились»,— почти ежедневно констатируют французские газеты в своих экономических рубриках. Одна из крупнейших химических компаний Франции «Рон-Пуленк» получила, например, в 1972 году более 284 миллионов франков чистой прибыли. Компания «ПЛМ», занимающаяся туристским обслуживанием, увеличила доходы до 7.350.000 франков против 3.716.000 в 1971 году.

Так соседствуют на страницах газет сообщения о росте цен и стоимости жизни — для одних и отчеты компаний о росте прибылей — для других.

А. МЕЩЕРЯКОВ, (ТАСС)

● У наших соседей



СУРГУТ. Первые 200 тысяч тонн грузов, доставленных по Оби, переработал крупнейший на севере Тюменской области Сургутский речной порт. Суда с техникой, оборудованием, различными материалами, предназначенными для Сургутской ГРЭС, нефтепромыслов, строек, разгружаются с опережением графика.

В третьем, решающем году пятилетки Сургутский речной порт переработает 2,3 миллиона тонн грузов — на 1710 тонн больше, чем в 1970 году.

На снимках: сегодня в Сургутском речном порту. Слева — радиооператор порта ударник коммунистического труда комсомолка Августа Первухина.

Фото И. Сапожкова (Фотохроника ТАСС)

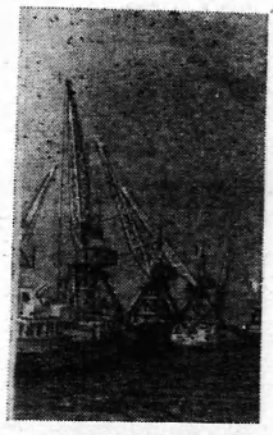

ускорение

мастеру вызов Виктора Несветайлова на соревнование в 1973 году.

«Ленинские университеты» не прошли даром для молодежной Китаева. Она хорошо усвоила главный принцип бригады Героя: сделай свой опыт достоянием всех. Поэтому, когда в только что созданном коллективе В. Глебова потребовалась помощь при проводке первой разведочной скважины, на общем собрании в бригаде Китаева постановили: направить нескольких опытных бурильщиков из состава «интернациональной» для усиления бригады соперников. Группу возглавил буровой мастер из Коми АССР Виталий Федюнев.

Так с первых дней установилась атмосфера взаимовыручки между молодежными двух соревнующихся управлений.

Такие «непроизводственные» показатели, как повышение общеобразовательного и технического уровня, сдача Ленинского зачета, активное участие в субботниках и воскресниках по благоустройству Нижневартовска — считаются теперь обязательными для всех комсомольско-молодежных коллективов ударной стройки.

Но главным пунктом в личном комсомольском плане на решающий год пятилетки бригада Китаева назвала: пробурить не менее 70000 метров скважин. Этот рубеж не преодолевала пока ни одна самотлорская бригада.

У молодежной есть все предпосылки, чтобы осуществить свое намерение. План первого полугодия завершен на два месяца раньше. Все скважины пройдены с ускорением.

Ускорение — этот профессиональный термин вполне подходит к стилю молодежного коллектива. Работать с ускорением в понимании одной из лучших самотлорских бригад — значит, опережая время, стремиться к новым и новым глубинам. Ускорение — это безостановочное, упорное стремление вперед и глубже!

Лично известна

О молодежной бригаде Китаева рассказывают:

В. И. МУРАВЛЕНКО — начальник Главтюменьнефтегаза, лауреат Ленинской премии, Герой Социалистического Труда:

— Нынче нефтяники области твердо сказали: дадим Родине в конце пятилетки не 125, как намечалось ранее, а 130 миллионов тонн нефти! Надо всем труженикам нефтяной целины — не только добытчикам, но и буровикам, строителям — пересмотреть свои возможности, найти резервы, чтобы обеспечить эти добавочные миллионы.

Бригада Китаева первой среди молодежных коллективов назвала цифру 70000 метров. Я уверен, что она выполнит обязательство и в числе лучших бригад будет бороться за годовую выработку в 80—100 тысяч метров. Как знать, может зачетный стотысячный рубеж первым покорится комсомольцам!

В. В. БАХИЛОВ — первый секретарь Нижневартовского горкома КПСС, Герой Социалистического Труда:

— Помню, как решался вопрос: кого из буровиков послать в десант для работы над самым куполом месторождения, на острове посреди Самотлора.

Мы вполне обоснованно боялись газопроявлений, которые могли привести к авариям. Администрация сообщила в горком, что на остров решено направить молодежную бригаду Китаева.

Бурение этой скважины можно определить военным термином «разведка боем». Первое серьезное испытание коллектива на зрелость. И оно было выдержано на отлично с плюсом!

З. АХМАДИШИН — начальник ПТО управления буровых работ № 1, кавалер Почетного знака ВЛКСМ:

— Успех бригады Китаева, по моему мнению, — основательный аргумент в пользу комсомольско - молодежных коллективов в бурении. Я считаю, что недалеко то время, когда у нас, на Самотлоре, будет организовано молодежное управление буровых работ, в состав которого войдут четыре—пять комсомольских бригад. Надо уже сейчас обобщить опыт бригады Китаева с тем, чтобы лучше усвоить для себя молодежные проблемы.

Я уверен — будущее за такими вот коллективами, где большая техническая и общеобразовательная подготовка сочетается с высокой комсомольской сознательностью, а молодой задор урановешивается правильной стретегией поиска.

Р. ГУДЫКОВ — бурильщик Небит-Дагского УБР, комсорг интернациональной бригады:

— Когда мы собрались на сибирской земле все вместе, то убедились, что коллектив, в который мы попали, и без нас по существу — интернациональный: здесь есть башкиры, украинцы, татары, русские. Все мы жили очень дружно.

В шутку нашу интернациональную называли «Крылья Советов» — так же, как любимую футбольную команду Виктора Васильевича. Мы и были его «футбольной командой» — одиннадцать парней, сборная Страны Советов.

Что полезного почерпнули мы? Некоторые новинки, увиденные нами на Самотлоре, теперь применяем у себя, но главное — тот особый психологический климат, которому не страшны любые морозы, любые трудности.

А. ШМИРИКАС.

К Дням Советской литературы в Тюменской области

Анатолий Кукарский

Мне рассказал Самотлор

Отрывки из новой поэмы

5. СУДЬБА ВТОРАЯ

Вода течет и снеги тают —
Все так, как есть давным-давно,
А милосерья не хватает,
Когда с рожденья не дано.
Володька Деев — парень грубый.
Володька Деев — парень-гвоздь.
Володька Деев возит трубы,
Поскольку водит трубовоз.
Такая, значит, ахинея
На данный день отражена:
Жена Володькина в Тюмени.
Теперь, возможно, не жена.
Тому причиною не водка.
Шоферу водка — что прокол.
Цепляться не хотел Володька
За укороченный подол.
Да и того, пожалуй, плошe
Расколу основанья есть:
Тому причиной мама-теща,
Тому причиной папа-тесть.
И есть еще одна причина,
И, в общем, что ее таить?
Поскольку, если он мужчина,
То, стало быть, глава семьи...
Ну, прикатили по путевке,
Путевку получил глава,
Жену устроили в столовке,
В столовке, значит, № 2...
Квартиру, в общем, обещали,
И дали б — что судачить зря?
Да и в семнадцатой общаге
Не худо, честно говоря.
Ох, эта жизненная проза!
И получилось:
Что ни ночь,—
Не удовольствие, а слезы.
А как таким слезам помочь?
И что ни день:
— Подлец ты, Вовка!
— Ты что кричишь?
— Я не кричу,
А недоела та столовка,
Назад в бухгалтерши хочу!
— Да что ты зря бочонок катишь?
— Ах, вон ты стал теперь каков?!
— Да успокойся:
Здесь бухгалтерш
Пусть пять на двух буровиков!
И на общественных началах
Могли бы сосны перечесть...
Она ж — то в злости, то в печали...
Тримирует мужскую честь!
То подплывает ловко-ловко
И тень наводит на плетень:
— Уедем, Вовка? Слышишь, Вовка,—
И будет все, как в первый день.
Вот невозможная помеха —
Пеленки все навылет жжет!
Сам понимаешь:
Как уехать,
Когда Альметьевск нефти ждет?
Уехать? Я ж на видном месте!
Не мог я слышать те слова.
К тому ж —
Без тещи и без тестя
Я здесь мужчина и глава.
Такая, значит, ахинея
На данный день отражена:
Жена Володькина в Тюмени.
Теперь, возможно, не жена.
-Вот так течет у нас беседа,
И я врасплох его ловлю:
— Уедешь, значит?
— Не уеду.
— А любишь все еще?
— Люблю...
Засыпка-шла.
То исчезала,
То возникала на момент
Нить,
что с Европою связала
Наш Самотлорский континент...

6. ГОЛОС НЕФТИ

— Мне под земною толщей
Было трудно,
А вот сегодня
Я с гордостью скажу:
Перехожу границы не по трупам,
По трубам только
Их перехожу!
Мне ни казарм не надо,
Ни отелей —
Довольна я без них
Своей судьбой.
Я — кровь земли,
И сталь моих артерий
Соединяет
Страны меж собой!
Кредись,
Моя тревожная планета,
Другие русла
Для меня открой.
Я стать могу
И топливом ракетным,
И даже черной
Паюсной икрой.
Я мирного начала
Не нарушу,
Я залежь недоверья
Запашу!
Захочешь —
Стану детскою игрушкой,
Захочешь —
Спутник в небо запущу!
Я кровь земли.
Я знаю:
Пульс отличный.
А сердце —
Сердце с веком наравне!
И это, люди,
Очень символично,
Что сердце —
На советской стороне!

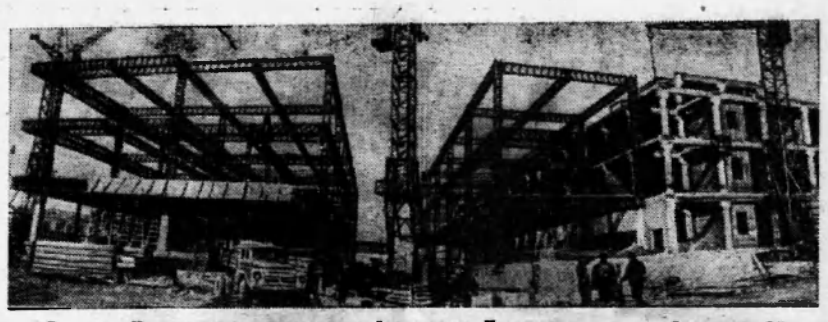

В центре Иркутска возводится торговый комплекс. Площадь его помещений составит 25 тысяч квадратных метров. Здесь разместятся универмаг на 475 рабочих мест, гастроном, предприятия общественного питания и бытового обслуживания, демонстрационные залы.

Современное здание сооружают строители треста «Иркутскжилстрой».

НА СНИМКЕ: строительная площадка торгового комплекса.

Фото Э. Брюханенко (Фотохроника ТАСС)

АГИТБРИГАДА едет по поселкам

Агитбригаде Ларьякского сельского Дома культуры хорошо знаком путь по извилистой таежной речке до поселков Чехломей и Большой Ларьяк. В клубах этих населенных пунктов самодеятельные артисты — частые гости.

Очередной концерт начался с приветствия лучшим труженикам тайги. Зрители встретили программу с одобрением. Им очень понравилось выступление Маргариты Каупнс, которая прочла свое стихотворение «Мужество». Горячо аплодировали они вокальному трио, исполнившему песню Баснера «Березовый сок». Хорошо прозвучали также песня Птичкина «Я люблю свою землю» и русская народная «Перевоз Дуня держала».

Солистка танцевального ансамбля «Сибирячка» Надежда Вялова ярко исполнила украинский танец и эстрадный «Разрешите пригласить», «Калинку» вместе с Татьяной Колбышевой.

Заведующая Большеларьякским клубом тов. Масленникова, прощаясь с нами, сказала:

— Приезжайте почаще.

...Чехломей. Клуб переполнен. Совет клуба благодарил агитбригаду Дома культуры за интересную программу.

В ближайшее время наш творческий коллектив проведет устный журнал, организует вечер «Большевики», посвященный 70-летию второго съезда РСДРП. Вместе с агитбригадой отправятся лекторы и беседчики.

В. МАЗИН,
художественный руководитель Ларьякского Дома культуры.

● Наши консультации

ЛЬГОТЫ И ПРЕИМУЩЕСТВА ЖЕНЩИНАМ

НА ВОПРОСЫ ЧИТАТЕЛЕЙ ОТВЕЧАЕТ ЮРИДИЧЕСКИЙ ОТДЕЛ ВЦСПС

КАКОВ ПОРЯДОК ПРЕДОСТАВЛЕНИЯ РАБОТАЮЩИМ ЖЕНЩИНАМ ПЕРЕРЫВОВ ДЛЯ КОРМЛЕНИЯ ГРУДНЫХ ДЕТЕЙ?

Помимо общего перерыва для отдыха и питания, матерям, имеющим детей в возрасте до одного года, предоставляются дополнительные перерывы для кормления ребенка не реже чем через три часа, продолжительностью не менее 30 минут каждый. При искусственном вскармливании женщинам предоставляются перерывы, пока ребенку не исполнится год, а кормящим матерям — на все время кормления ребенка, в том числе и тогда, когда по заключению врача необходимо кормить ребенка грудью и более длительное время. При двух и более детях в возрасте до одного года продолжительность перерыва устанавливается не менее часа.

Перерывы на кормление детей включаются в рабочее время и оплачиваются по среднему заработку. Сроки и порядок их предоставления устанавливаются администрацией совместно с фабрично-заводским месткомом профсоюза с учетом пожеланий матери. Чаще всего два перерыва на кормление суммируются и переносятся на конец рабочего дня. Иногда суммированные перерывы на кормление присоединяются к обеденному перерыву (таким вариантом обычно пользуются женщины, близко живущие от предприятия). Некоторые женщины используют один перерыв через три часа или присоединяют его к обеденному перерыву, а второй перерыв используют за полчаса до окончания работы.

«Экономическая газета».
№ 10, 1973 год.

ПРОИСШЕСТВИЯ

Причина аварий — нарушение правил

Водитель специализированной АТК А. Я. Клыков, управляя ЗИЛом-555, нарушил правила уличного движения, в результате чего погиб мальчик семи лет.

Шофер этой же колонны Ю. В. Романов вел «Татру» с превышением скорости. На восемнадцатом километре Самотлорской дороги, стремясь миновать удар о встречный автомобиль, он врезался в стоящий на обочине «Урал». Пострадали водитель «Урала», женщина, ехавшая в кабине «Татры», надолго вышли из строя обе автомашины.

Все эти и другие аварии — причины нарушения правил уличного движения. Каждому водителю необходимо хорошо знать правила и точно их исполнять.

А. ПИТАЙКИН,
старший автоинспектор ГАИ.

Приглашают на работу:

Завод строительных материалов на постоянную работу — **квалифицированных столяров-станочников, учеников столяров, бетонщиков, арматурщиков, слесарей, электросварщиков, токарей, учеников токарей, электриков.**

●

Нижневартовская база производственно-технического обслуживания и комплектации на постоянную работу — **бульдозеристов, водителей** на тракторе «Кировец», **крановщика** на гусеничные краны «ДИЕР» и К-161.

Обращаться в Нижневартовскую БПТО и К (техснаб), расположенную в районе энергопоезда, 2-й участок, остановка автобуса «УПТК».

Строительно-монтажное управление ПУАТ Главтюменьнефтегаза на постоянную работу — дипломированных **электросварщиков, газорезчиков, монтажников, каменщиков.**

Обращаться: 2-й участок, спецАТК, СМУ ПУАТ.

●

Нижневартовский хлебокомбинат на постоянную работу СРОЧНО — **рабочих** в хлебный цех, цех безалкогольных напитков, а также в цех разлива водки, и **слесарей** по ремонту оборудования.

Проезд до хлебозавода автобусом, остановка «Дом Советов».

●

Нижневартовская городская типография СРОЧНО — печатников.

Управление механизации треста «Нижневартовскжилстрой» на постоянную работу — **машинистов** автогрейдеров, **слесарей** по ремонту строительных машин, **токарей, фрезеровщиков, дизелистов** на МПС, **машинистов** башенных кранов, **электриков** по башенным кранам, **сторожа** по охране территории.

Одиноким предоставляется общежитие.

Обращаться: 2-й участок, управление механизации треста «Нижневартовскжилстрой», отдел кадров. Остановка автобуса «СУ-909».

●

Строительно-монтажное управление ПУАТ «Главтюменьнефтегаза» на постоянную работу — **грузчиков** со сдельной оплатой труда.

Обращаться ежедневно в контору СМУ с 8-00 до 17-00.

СУ-31 треста «Мегионгазстрой» СРОЧНО — **начальника участка, прорабов, мастеров, геодезиста, секретаря-машинистку, плотников.**

Обращаться: СУ-31 (на углу улиц Таежной и Чапаева, дом 15), отдел кадров.

●

Нижневартовская навигационно-техническая инспекция доводит до сведения всех судовладельцев маломерного флота Нижневартовского района, что ежедневно с 9 до 18 часов, кроме субботы и воскресенья, **при ОСВОДе производится регистрация лодок и моторов** частного и общественного пользования; также производится запись на курсы судоводителей-любителей.

С 1 августа 1973 г. объявляется месячник по выявлению незарегистрированных судов и безаварийности на воде.

Редактор В. КОРЧЕМКИН.

Нижневартовский горисполком СРОЧНО приглашает на работу квалифицированную машинистку.

Меняю двухкомнатную благоустроенную квартиру в г. Нуреке, Таджикской ССР, на равноценную в Нижневартовске.

Обращаться: 1-й микрорайон, 15, кв. 61, после 17 часов.

◆

Меняю двухкомнатную благоустроенную квартиру в г. Невинномысске Ставропольского края на однокомнатную квартиру в Нижневартовске сроком на 3—4 года.

Обращаться: Нижневартовск, ул. Строителей, д. 16, кв. 22.

НАШ АДРЕС: 626444
г. Нижневартовск, Дом Советов

ТЕЛЕФОНЫ: редактора — 0-98, зам. редактора — 0-85, промышленного отдела — 0-85 (2 зв.), ответственного секретаря и отдела писем — 0-87, типографии — 0-87 (2 зв.).

ГАЗЕТА ВЫХОДИТ ПО ВТОРНИКАМ, ЧЕТВЕРГАМ И СУББОТАМ

Нижневартовская типография управления издательств, полиграфии и книжной торговли Тюменского облисполкома. Тираж 8429

Пролетарии всех стран, соединяйтесь!

ЛЕНИНСКОЕ ЗНАМЯ

ОРГАН НИЖНЕВАРТОВСКОГО ГОРКОМА КПСС И ГОРОДСКОГО СОВЕТА ДЕПУТАТОВ ТРУДЯЩИХСЯ ТЮМЕНСКОЙ ОБЛАСТИ

Издается с 4 сентября 1941 года ✦ 87 (3224) ✦ СУББОТА, 21 июля, 1973 г. ✦ Цена 2 коп.

Завтра День работника торговли. С праздником, дорогие товарищи!

ДАЛЬНЕЙШИЙ ПОДЪЕМ УРОВНЯ ЖИЗНИ НАРОДА ПОВЫШАЕТ ТРЕБОВАНИЯ К ТОРГОВЛЕ И СФЕРЕ ОБСЛУЖИВАНИЯ.

(Материалы XXIV съезда КПСС).

Сделано отлично— продавать отлично!

ЕЖЕГОДНО в нашей стране отмечается День работника торговли. В этот день советский народ чествует многомиллионную армию продавцов, кулинаров, официантов, специалистов государственной и кооперативной торговли, отдает дань уважения людям, без которых немыслим наш быт и услугами которых мы ежедневно пользуемся.

За годы Советской власти торговля превратилась в мощную отрасль народного хозяйства. В настоящее время, когда развитие нашего общества характеризуется еще большим поворотом экономики к решению задач, связанных с повышением благосостояния трудящихся, торговля призвана сыграть важную роль.

Уже первые два года девятой пятилетки ознаменовались значительными успехами ее развития: намного возрос товарооборот. В нашем районе нынче, по сравнению с 1971 годом, он увеличился в два с лишним раза. Успешно справляются с заданиями орсы нефтяников, геологов, строителей, потребкооперация.

Улучшились ассортимент и качество товаров.

Значительно увеличилось число магазинов, столовых, кафе как в городе, так и на селе. В Нижневартовске сейчас функционируют 76 магазинов и 20 предприятий общественного питания. Однако, учитывая стремительный рост населения, мест в столовых и кафе не хватает, а нагрузка на продавцов в магазинах превышает норму.

Поэтому планом генеральной застройки города на 1973—1974 гг. предусмотрено строительство двух торговых центров, ресторана, двух кафе и т. д. В ближайшее время вступит в строй продовольственный магазин самообслуживания площадью 250 квадратных метров.

В последние годы возросло количество торговых предприятий, применяющих прогрессивные формы торговли, что позволяет создать максимальные удобства для покупателей. Только орс НГДУ «Нижневартовскнефть» перевел семь магазинов на самообслуживание.

Магазины оснащаются современным торгово-технологическим оборудованием, проводится их специализация. В Нижневартовске открыты магазины по продаже трикотажа, обуви, хозяйственных и канцелярских товаров, детских игрушек.

Однако надо отметить, что не все торговые предприятия охотно внедряют новое, хотя возможности имеются. Это можно сказать об одной из крупных торгующих организаций — райрыбкоопе.

Одним из непременных требований, предъявляемых к работникам прилавка, является высокая культура обслуживания. Среди трех тысяч работников торговли города и района немало вежливых и внимательных к запросам покупателей, выполняющих свой долг по отношению к ним добросовестно и самоотверженно. Это такие товарищи, как продавец магазина № 18 З. З. Алеева, старший продавец магазина № 1 А. К. Прогоцкая, руководители торговых кустов А. В. Романова и Л. Д. Килина (орс НГДУ), ветераны орса № 3 (строителей) продавцы Н. Н. Мокроусова и В. С. Кудасова, молодые специалисты, работающие в магазине «Кедр», Галина Сибатулина, Любовь Пономаренко и Любовь Тищенко, директор магазина «Тайга» Н. В. Юсупова и многие, многие другие.

Добрых слов и похвалы заслуживают работники общественного питания — повар столовой «Березка» в Мегионе Р. И. Федорец, повар-бригадир куста № 5 НГДУ И. Шалыгина и все те, кто трудится с душой.

Перед работниками торговли в 1973 году поставлены большие и ответственные задачи: развивать и совершенствовать материально-техническую базу торговли, повышать эффективность ее использования, широко внедрять прогрессивные методы торговли, повышать культуру обслуживания.

Включившись во Всесоюзное социалистическое соревнование за досрочное выполнение народнохозяйственного плана третьего, решающего года пятилетки, труженики торговли прилагают все силы для успешного завершения его заданий. «Сделано отлично — продано отлично!»—под таким девизом в настоящее время ведется социалистическое соревнование на предприятиях промышленности и торговли.



„Нефтяные камни" Самотлора

ФОТОРЕПОРТАЖ



Всё! Домой едем, устал здорово,— сказал Алексей Сергеевич Сахно. Главный инженер вышкомонтажной конторы, он поставил не одну вышку в Сибири. А эта первая. Первая на озере.

Солнце скрылось за горизонтом, когда был натянут первый крепежный трос. Целый день бригада Рашида Нуритдиновича Идрисова готовилась к подъему. Заканчивали и устанавливали «мелочевку»: привязывали брезент, проверяли крепление опор, сварщики прилаживали люльку верхового. Бригада П. И. Лачинова монтировала насосный блок.

Восемьдесят седьмой куст на Самотлоре особенный. Долго думали буровики, как бурить на самом озере. Предлагали сделать эстакаду из металлических конструкций и по ней проложить дорогу. Смелый эксперимент проделали дорожники СУ-909. Применив свою, совершенно новую технологию, они построили отсыпную бетонную дорогу прямо по озеру.

Ровной красивой змейкой вьется она по воде. В самом конце ее — восемьдесят седьмой куст.

Идрисов — человек неугомонный. Все бегом и бегом. Сегодня ему оставаться во вторую смену, ждать, пока поставят вышку.

— Петр Иванович! Ты тоже останься на вторую! — кричит, перекрывая шум двигателей, опытному монтажнику Дорошенко.

...Приезжает на смену звено комсомольца Анатолия Божевольнова. Рашид Нуритдинович дает каждому задание. Быстро взбираются на лежащий «фонарь» Евгений Шенберев и Валерий Волгин. Работа кипит вовсю.

На стене вагон-столовой «молния»: 17 июля в первую смену хорошо сработали звенья Азарова и Бадретдинова. Отличились: Дорошенко, Хонин, Бортник. Рядом лозунг: «Бригада Р. Н. Идрисова обязуется сдать 87-й куст качественно и в срок». А срок — 20 июля. Остается три дня до сдачи. Здесь станет бурить 13 нефтяных скважин бригада Виктора Китаева. А у вышкомонтажников следующий куст на озере — 83-й.

За рычаги трактора садится опытный механизатор Федор Афанасьевич Васильев. Четверть века работает он бок о бок с вышкомонтажниками и буровиками. На командном пункте — Идрисов. «Фонарь» начинает медленно подниматься вверх. Все в порядке! На озере встала первая буровая.

НА СНИМКАХ: Р. Идрисов; подъем вышки.

Текст и фото И. Ясько.

НОВАЯ СТАНЦИЯ

В трассовом городке Урьевское начато строительство новой нефтеперекачивающей станции, которое ведет СУ-12. Роется котлован под заливку фундаментов, строятся склады, жилые дома. Всего в этом году строителям предстоит освоить один миллион рублей.

ТАКИЕ У НАС ЛЮДИ

Наш орс № 3 организован в 1965 году. Тогда в коллективе было 53 человека. Они обслуживали 800 строителей СУ-13. Предприятие имело два магазина и вагон-столовую, два склада, а товарооборот составлял 400 тысяч рублей.

Сегодня наш коллектив — это 360 работников прилавка и общественного питания. Мы обслуживаем 16 тысяч строителей, а план товарооборота составляет 10,5 миллионов рублей.

Готовясь к празднику, коллектив орса добился неплохих результатов: план первого полугодия выполнен на 109 процентов, а том числе по розничной торговле на 109,6, по общественному питанию на 109,9, по выпуску собственной продукции — 129,1 процента. Все это — результат добросовестного отношения к труду наших скромных тружеников сферы обслуживание.

В канун праздника — Дня работника торговли хочется говорить о хорошем, о тех людях и коллективах, кто своим трудом приносит радость другим. Они заслуживают теплых слов и похвалы. Н. Н. Мокроусова, В. С. Кудасова Н. И. Итименева, В. А. Загородникова, П. С. Захаров — ветераны нашего орса. Но и молодые показывают пример добросовестного отношения к труду. Это повара столовой не строительстве газоперерабатывающего завода Рамса Ермакова и Людмила Елхина, продавцы магазина «Кедр» Галина Сибатулина, две Любы — Пономаренко и Тищенко.

Умело руководят коллективами директоре магазинов «Тайга» и «Кедр» Н. В. Юсупова и Е. М. Острая — отличник советской торговли, заведующие столовыми А. И. Пушкина, Г. П. Сидорина и А. П. Васюта.

Труд лучших неоднократно отмечался в приказах по орсу и урсу. Почетными грамотами и денежными премиями.

От души желаю всем работникам торговли отлично трудиться, доброго здоровья и счастья. Наш коллектив понимает, какие серьезные задачи стоят сейчас перед ним и постарается их выполнить.

Г. ТОМАРЕВА,
начальник орса № 3.

Мы—молодая гвардия труда!

Привет участникам слета молодых передовиков производства!

Комсомолия — на переднем крае

[Н]ОВАЯ страница биографии комсомола — это освоение [н]ефтяных и газовых месторождений Западной Сибири. «Сенсацией века» названо во всем мире открытие уникального Самотлорского месторождения.

Журнал ЦК ВЛКСМ «Комсомольская жизнь» в статье, посвященной 54-ой годовщине комсомола, писал: «НАШИ 54 — ЭТО 20 МИЛЛИОНОВ ТОНН НЕФТИ, КОТОРЫЕ БУДУТ ДОБЫТЫ РЕБЯТАМИ САМОТЛОРА. А ЗНАЕТЕ ЛИ ВЫ, ЧТО САМОТЛОР — ЭТО МЕСТО НА ЗЕМЛЕ, КОТОРОЕ, КАК СКАЗАЛ НЕДАВНО ЗАЕЗЖИЙ ИНОСТРАННЫЙ ГОСТЬ, «СОТВОРЕНО ДЬЯВОЛОМ»! НЕОГЛЯДНАЯ ТОРФЯНАЯ ТОПЬ, ПРОТЯНУВШАЯСЯ НА СОТНИ КИЛОМЕТРОВ, ВЕКАМИ ОТПУГИВАЮЩАЯ ОТ СЕБЯ ВСЕ ЖИВОЕ...»

Добыть Самотлорскую нефть Родина поручила молодежи. «Всесоюзная ударная комсомольская стройка № 1» — так определил наш край XVI съезд ВЛКСМ.

«Пункт назначения—Самотлор» — часто видим записи в комсомольских путевках молодежи, прибывающей к нам со всех концов страны. Нескончаем поток в горком комсомола с одной и той же просьбой — направьте на Самотлор.

В чем секрет огромной популярности ударной комсомольской! Стройка дает возможность молодежи проявить себя, найти свое призвание в трудных условиях освоения кладовой «черного золота».

Сегодня открывается третий слет молодых передовиков производства. Это большое событие в жизни комсомолии района. Весомые трудовые подарки подготовили юноши и девушки к слету. все ведущие предприятия досрочно выполнили полугодовые планы.

Горком ВЛКСМ подвел итоги работы комсомольско-молодежных коллективов в первой половине 1973 года. В числе победителей буровые бригады Виктора Китаева (УБР-1) и Владимира Глебова (УБР-2), участок [illegible], руководимый Владимиром Лехтландом (СУ-[illegible]), [illegible] партия геофизиков Эдуарда Лукьянова (Мегионская промыслово-геофизическая контора).

Комсомольско-молодежные бригады В. Китаева и В. Глебова награждены переходящими [illegible] знаменами Всесоюзного совета ветеранов партии, [illegible], труда и войн. Кроме того, коллектив В. Китаева [illegible] борьбе завоевал переходящее Красное знамя ЦК ВЛКСМ.

Буровой мастер В. Китаев и [illegible] Р. Юсупов вместе с молодыми буровиками страны, участвовавшими в бурении интернациональной скважины «Дружба», названы делегатами X Всемирного фестиваля молодежи и студентов в Берлине. Еще один представитель ударной стройки на Всемирном форуме — монтажник КММУ-1 Михаил Рыжков, бывший пограничник, награжденный за героизм при охране государственной границы СССР орденом Красной Звезды.

По итогам первого полугодия горком ВЛКСМ представил к наградам пятьдесят молодых передовиков производства, комсомольских вожаков. Многим из них будут вручены Почетные грамоты областного комитета ВЛКСМ, значки «Молодой передовик производства» и «Ударник 1973 года» ЦК ВЛКСМ.

Как и прежде, на третий студенческий семестр к нам прибыли комсомольцы Украины. За неполных два месяца 33 студенческих отряда освоят на 3,3 миллиона рублей бетонных работ, почти на миллион рублей возведут кирпичной кладки. Намечено много других полезных дел.

28 июля, в день открытия X Всемирного фестиваля, комсомольцы и молодежь, бойцы студенческих строительных отрядов встанут на трудовую вахту, внесут свой достойный вклад в решение задач третьего года пятилетки.

К. ЗАМАЛЕТДИНОВ,
второй секретарь горкома ВЛКСМ.



У ЭТОГО ВЕСЕЛОГО И ОБАЯТЕЛЬНОГО ПАРНЯ ИНТЕРЕСНАЯ ПРОФЕССИЯ — МОНТАЖНИК.
КОМСОМОЛЕЦ ВАЛЕРИЙ ВОЛГИН РАБОТАЕТ В ВЫШКОМОНТАЖНОЙ КОНТОРЕ. СТАРАТЕЛЬНЫЙ, ТРУДОЛЮБИВЫЙ ПАРЕНЬ, ОН ПОЛЬЗУЕТСЯ ЗАСЛУЖЕННЫМ АВТОРИТЕТОМ У КОЛЛЕКТИВА.
НА СНИМКЕ: В. ВОЛГИН.
ФОТО И. ЯСЬКО.

Наставник

ВАСИЛИЙ Дмитриевич Шуляк восемнадцать лет ремонтирует насосы. Ему поручено руководить комсомольско-молодежной бригадой по ремонту технологического оборудования в ЦРЦО НГДУ «Мегионнефть».

Василий Дмитриевич обучил своей профессии много молодых, помог ребятам встать на ноги. Юрий Тощевиков, Анатолий Белоус и я пришли со вторым и третьим разрядами, плохо знали свое дело. В. Д. Шуляк терпеливо и настойчиво обучал нас. Теперь мы имеем четвертый и пятый разряды, научились умело и быстро выполнять все операции по ремонту и наладке насосов.

Василий Дмитриевич очень внимателен к молодежи, если надо, поддержит в трудную минуту.

Наш наставник сам работает на совесть и того же требует от нас. Делясь своим богатым опытом, добивается, чтобы мы работали как мастера.

Сейчас мы, его бывшие ученики, трудимся самостоятельно. А. Белоус с Ю. Тощевиковым, а я — с самим руководителем В. Д. Шуляком. Наставник может на нас положиться, как на себя. Например, на ремонт насоса требуется восемь—десять дней, а наши парни вдвоем затрачивают лишь два—три рабочих дня.

Василий Дмитриевич не только хороший наставник, но и активный общественник. Уважают его в коллективе и потому избрали председателем товарищеского суда.

Мы, молодежь, стараемся быть похожими на Василия Дмитриевича, во всем берем с него пример. Мы очень благодарны ему за его бескорыстную помощь нам.

М. ИВАНЧЕНКО,
член комсомольско-молодежной бригады.

МУЖАЕМ В ТРУДЕ

ОТВЕЧАЯ на призыв комсомола, юноши и девушки устремились на освоение сибирской нефтяной целины — разработку Самотлорского месторождения. Растет добыча нефти, расширяются границы месторождений. А вместе с этим мужают, становятся опытными нефтяниками и ее «зеленые» покорители.

Хорошо известна комсомольско-молодежная бригада В. Китаева, который по праву считается опытным мастером бурения. Самотлор набирает силу. Рядом с известным руководителем, благодаря его неустанной заботе и помощи, превращаются в умелых бурильщиков А. Оленгейм, А. Мовтяненко, Р. Юсупов.

Признанным авторитетом на Самотлоре и в стране пользуется буровой мастер Г. М. Левин. Ребята считают за честь трудиться в этом коллективе. Недавно здесь создана комсомольская группа. Группкомсоргом избран Ф. Сабитов. Все члены группы вошли в состав комсомольско - молодежной вахты. Успешно работают А. Ильин, А. Харрасов, А. Вегин, А. Ханнанов.

И Г. М. Левин, и В. Китаев стараются привить молодым членам бригады стремление к знаниям, к постоянному самоусовершенствованию в профессиональном мастерстве. Многие комсомольцы учатся заочно в вузах и техникумах. А. Ильин, к примеру,—в Томском политехническом институте, Р. Юсупов — в Саратовском техникуме.

[illegible],
член комитета ВЛКСМ [illegible].

Умелый токарь

Галина Маслюк трудится в управлении механизированных работ № 1 с апреля 1970 года токарем. Своей добросовестностью, старанием она снискала уважение в коллективе. Галина постоянно повышает свою квалификацию и уже добилась присвоения ей четвертого разряда.

Включившись в соревнование третьего, решающего года пятилетки, Г. Маслюк дала слово постоянно перевыполнять нормы выработки, добиваться высокого качества. И она его держит, перекрывая задания на 30—40 процентов.

В эти выборы Галина избрана депутатом Ханты-Мансийского окружного Совета депутатов трудящихся. Забот прибавилось, но молодой депутат старательно исполняет свой долг.

Ф. ПУТИЛОВ,
секретарь комитета ВЛКСМ.

И слагаем свою биографию

ДОЛОГ путь у самотлорской нефти, особенно сейчас, когда «черное золото», преодолевая [illegible] путь до трубопровода «Дружба», вливается в него мощной струей крупнейшей кладовой Союза.

«Зеленый свет» горит на этой длиной трассе Самотлор — Усть-Балык — Курган — Уфа — Альметьевск. И в самом начале ее — девчата и парни с ТХУ — термохимической установки. Боевые, задорные, знающие цену своему делу, бдительные часовые высокого качества нефти.

Убрать из нефти газ и воду, довести ее до ГОСТовых кондиций — задача задач. И ее хорошо понимает комсомолка Вера Пересыпкина, оператор по обезвоживанию нефти. Послушать ее, так в всей работы не так уж много. А ведь следить за непрерывным процессом, поддерживать заданный режим, не допускать сбоя. Иначе труд многих людей насмарку, иначе большие потери добытого клада земли, а, возможно, и авария, ведь с нефтью не шутят. Это значит, постоянно быть в напряжении, постоянно чувствовать ответственность.

Сравнительно недавно Вера работает на ТХУ, но люди на Всесоюзной ударной комсомольской стройке по освоению Самотлорского месторождения нефти находят призвание быстро, выбирают тот единственный путь в жизни, по которому они пойдут уверенно, чувствуя удовлетворение от каждого прожитого дня. И в этом большая заслуга тех, кто приехал раньше, сумел накопить хоть немного умения, кто растет дальше, но всегда готов подставить плечо новичку, помочь ему в овладении истоками профессии.

— Хорошо работается, когда рядом друзья, которые тебе и твоему труду не только строгие судьи, но и добрые помощники,—говорит Вера Пересыпкина. — Операторы Лариса Харачебан, Зоя Левина, Фаина Перминова — наш комсомольский вожак, да и много других, кто на первых порах особенно помог мне, кто и сейчас нередко приходит на помощь.

...Бетонка ровной полосой прорезает тайгу. Вера задумчиво смотрит в окно. Окончен еще один рабочий день, но девушка не замечает усталости. Близится первый трудовой отпуск, и Вере, как одной из лучших, предложили провести его в туристской поездке по Югославии. Вот и думает девушка с Урала, теперь уже сибирячка, думает о том, что и ее труд не обойден признанием, и от этого не только радостно, но и хочется трудиться еще лучше.

Т. АНАТОЛИН.

НА СНИМКЕ: В. Пересыпкина.
ФОТО И. Ясько.



ЗАВТРА СНОВА В ДОРОГУ

«Пятилетке — ударный труд, мастерство и поиск молодых!» — под таким девизом прошло в январе комсомольское собрание в Нижневартовской автотранспортной конторе. Ребята принимали повышенные социалистические обязательства на 1973 год. Каждый понимал, какая ответственность ложится лично на него — выполнить годовой план ко дню рождения Ленинского комсомола.

Сейчас подведены итоги за полугодие. План по перевозкам выполнен на 146 процентов, по грузообороту — на 171 процент. Прибыль составила 30000 рублей. Только самоотверженным трудом можно достичь таких показателей.

Комсомолец Виктор Мягчилов в зимний период работал в леспромхозе на лесовозе. Плановое задание на 15 дней составляло 416 кубометров, а фактически он перевозил 880 кубометров древесины.

Комсомольская бригада № 7 существует всего пять месяцев. Ее бригадир — кандидат в члены КПСС Владимир Козлов, комсорг — Иван Аркашкин. Коллектив образовался в колонне № 6 (начальник колонны комсомолец Геннадий Варфоломеев).

Бригада постоянно перевыполняет сменные задания, автомашины находятся в технически исправном состоянии. [illegible] того апреля проходил технический осмотр автомашин. Ребята очень волновались, хотя «УРАЛы» были подготовлены на совесть.

Подведены итоги, и комсомольская бригада заняла второе место в колонне.

Каждый вечер труженики-«УРАЛы» выстраиваются в цепочку у стоянки. Комсомольцы Михаил Виденеев, Иван Аркашкин, Николай Губанов осматривают машины, прислушиваются к работе двигателей. Они знают: завтра на трудовую вахту, помогать нефтяникам осваивать богатства Сибири.

Л. БЕКМУРЗАЕВА,
секретарь комитета комсомола АТК.

МЫ НЕМАЛО
НА СВЕТЕ УСПЕЕМ,
НАША ЖИЗНЬ
ОТГОРИТ НЕ ЗАЗРЯ.
ЕСЛИ ЗЕРНА ДОБРА
МЫ ПОСЕЕМ —
ЗАВТРА ВСХОДЫ
ПОДНИМЕТ ЗАРЯ.



После смены...

СТРОИТЕЛЬНОЕ управление № 909 треста «Тюменьдорстрой» полугодовое задание третьего года пятилетки выполнило на 124 процента. Весомый вклад внесли наши молодые рационализаторы, стремясь ускорить строительство кольцевой дороги вокруг озера Самотлор, бетонки по акватории. Хорошо трудились ремонтные бригады на восстановлении дорожно-строительных механизмов. Каждый трудовой день пятилетки дает яркие примеры творчества, инициативы, личной ответственности за общие успехи.

Коллектив строительного управления не только хорошо трудится, но и хорошо отдыхает. В течение двух лет комплектовалась наша самодеятельность. Сейчас она радует своим высоким художественным мастерством, глубоко идейным и интернациональным содержанием выступлений.

Приятно побывать в клубе «Дорожник» и послушать русские народные песни в исполнении хора, который в основном состоит из молодежи. Хором руководит Валентина Михайловна Плотникова. Успешно выступают слесарь РММ Евгений Колоколов, секретарь-машинистка Валентина Дмитриева, слесарь Сергей Иванченко, заместитель начальника Леонид Кириенко и многие другие самодеятельные артисты.

Хор способен исполнить сложные музыкальные произведения. В его репертуаре — песни композиторов Тулякова, Кутузова, Новикова, Пономаренко. Лучшими солистами зрители признали Любовь Евдокимову, шофера Александра Рахова, воспитательницу детсада Раису Белак, а танцором — кузнеца Виктора Журавлева. Тепло отзываются зрители о нашей ведущей Людмиле Луковко.

Сейчас коллектив готовит программу к областному смотру-конкурсу, организованному трестом «Тюменьдорстрой». Все [illegible], чтобы концерт был хорошим, руководители стремятся подобрать репертуар.

Б. БОРИСОВ.

***

СТРОИЛИ НЕФТЕПРОВОД

[illegible] управлению № 14 довелось строить головную часть нефтепровода Самотлор — Альметьевск. Пример в труде показывала комсомольско-молодежная бригада Владимира Машкова. Ребята сваривали за смену 16 стыков при норме 10.

Умело трудились шоферы Антолий Волков, Николай Толстой, Анатолий Новогородцев, которым удавалось каждую неделю вывозить на трассу на восемь плетей труб больше, чем планировалось.

На третьем участке молодые монтажники подали и внедрили рационализаторское предложение по очистке труб от снега с помощью реактивного двигателя. Это позволило сократить срок монтажа нефтепровода на пять дней.

Успешно были проведены испытания нефтепровода. Слесарь Иван Шаронов, сварщик Марат Ахметов, машинист Алексей Магрупов сутками не отходили от опрессовочных агрегатов. Иногда приходилось работать в ледяной воде, но ребята не дрогнули, довели дело до конца.

В. ТОЩЕВ,
член комитета ВЛКСМ.

Первые

В составе первого десанта Нижневартовской тракторной конторы, высадившегося на необжитом берегу Варь-Егана, немало молодежи и комсомольцев. Ребята участвуют в расчистке площадки под будущий вахтовый поселок вышкомонтажников, строителей, буровиков, нефтедобытчиков...

Не боятся трудностей, умело работают члены ВЛКСМ водитель вездехода Анатолий Протасенко, трактористы, бывший пограничник Виктор Копылов, Михаил Головнев и другие.

В. ТАРАН,
секретарь комсомольской организации НТК.

С комсомольским задором

В КОМСОМОЛЬСКОЙ организации треста «Мегионгазстрой» трудится немало молодежи, приехавшей к нам по комсомольским путевкам. Она хорошо работает, много времени уделяет выполнению общественных поручений.

Хочется рассказать о некоторых ребятах из СУ-45, автобазы № 9, СУ-31, о том, чего они добились в третьем, решающем году пятилетки.

Николай Геннадиев, как и Александр Артемов, Анатолий Кочура, Антонас Ликейкис, приехал из войск Краснознаменного Дальневосточного пограничного округа.

Николай вместе с другими ребятами из СУ-25 строил основание под будущий газоперерабатывающий завод. Затем, когда это управление расформировалось, они всей бригадой перешли в СУ-45 и сейчас находятся на одном из важных объектов треста — на городских очистных сооружениях. Бывшие воины строят фильтровальную станцию мощностью 20 тысяч кубометров воды в сутки.

Включаясь в социалистическое соревнование решающего года пятилетки, ребята решили создать комсомольско-молодежный коллектив, сейчас он успешно справляется с обязательствами. Бригада решила ежедневное задание выполнять не меньше, чем на 130 процентов и зачастую перекрывает намеченное.

Но, помимо ударного труда, коллектив ведет большую общественную работу. Николай Геннадиев — молодой коммунист. Он — член комитета ВЛКСМ треста «Мегионгазстрой». Но при этом ему хватает времени и на учебу. В нынешнем году он окончил Нижневартовскую школу рабочей молодежи.

Александр Артемов — вожак комсомолии СУ-45, хороший организатор спортивных мероприятий, участник сборной треста по волейболу и баскетболу.

Когда в трест прибыла новая группа пограничников, наши комсомольцы рассказали им о делах своей организации. Приехавшие передали приветы и пожелания от командиров, под началом которых служили.

Комитет ВЛКСМ треста ведет переписку с политотделом войск Краснознаменного Дальневосточного пограничного округа. Вот совсем недавно в комитет ВЛКСМ треста пришла бандероль с материалами о пограничниках, которые ранее служили там, а теперь с честью несут трудовую вахту здесь, в Нижневартовске.

Вот выписка из письма:

«Командование и политический отдел округа выражают признательность всем тем, кто оправдал их доверие и желают больших трудовых успехов на благо нашей великой Родины».

Помните, свято храните и приумножайте славные традиции пограничных войск!..

Эти слова относятся ко всем бывшим пограничникам, которые успешно работают в СУ-45 и СУ-31.

С. ВИНОКУРОВ,
секретарь комитета ВЛКСМ.

Выбрали Попова

В канун третьего, решающего года пятилетки ветераны, испытанные бойцы ударных строек и войн, передали Центральному Комитету ВЛКСМ Красные знамена для вручения лучшим комсомольско-молодежным коллективам.

Трест «Тюменьгазмонтаж» единодушно назвал претендентом на получение знамени молодежную бригаду Александра Попова из КММУ-1.

Монтажники Попова работают на Самотлоре. Прежде собирали [illegible] насосные, а сейчас [illegible] им предоставлено право осваивать новинку—КСП — комплексный сборный пункт, который включает в себя и дожимную станцию и ряд пустовых.

А. КОРНЕЕВ,
парторг комсомольско-молодежного треста «Тюменьгазмонтаж».



● ВЫ ПОЛЮБИЛИ ПЕСНЮ

Мой адрес— Советский Союз

Муз. Д. ТУХМАНОВА.
Слова В. ХАРИТОНОВА.

Колеса диктуют вагонные,
Где срочно увидеться нам...
Мои номера телефонные
Разбросаны по городам.

ПРИПЕВ:
Заботится сердце,
сердце волнуется,
Почтовый пакуется груз,
Мой адрес—не дом и не
улица.
Мой адрес —
Советский Союз.

Вы, точно, пиро
телеграфные,
Ищите на стройках меня,
Сегодня не личное
главное,
А сводки рабочего дня.

ПРИПЕВ:
Я там, где ребята толковые,
Я там, где плакаты
«Вперед!»,
Где песни рабочие, новые
Страна трудовая поет.
ПРИПЕВ.

ГОЛОС УДАРНОЙ КОМСОМОЛЬСКОЙ СТРОЙКИ

21 июля 1973 года

Выпуск 46

НАШИ передовики

ВСЕ ШИРЕ распространяется в орсе НГДУ движение за коммунистическое отношение к труду. Четыре предприятия и 90 бригад борются за звание коллектива коммунистического труда. Они приняли повышенные социалистические обязательства.

Победителями в соревновании за второй квартал стали коллективы кафе «Белоснежка» (заведующая А. А. Карецкая) и куста № 7 (директор А. В. Романова). Хороших показателей добились работники второго и шестого кустов, столовой № 2.

В орсе проходит смотр-конкурс по культуре торговли, общественного питания и производства. По его итогам за второй квартал коллективы магазинов «Электрон» и кафе «Белоснежка» представлены на областной смотр.

«Электрон» работает по методу самообслуживания. Коллектив этого магазина сверх плана продал населению товаров за полгода на 7,8 тысяч рублей. Здесь большое внимание уделяют правильной выкладке товаров, красочному оформлению витрин. При магазине имеется стол заказов. По заявкам, поступающим сюда, автолавки выезжают на рабочие места для обслуживания нефтяников.

Все продавцы орса участвуют в соревновании «Лучший по профессии». Достойно носят это почетное звание старший продавец «Электрона» Ш. Б. Фарукова — ветеран нашего орса, кондитер столовой № 2 А. В. Воронина, калькулятор этой столовой А. А. Езерская, старший продавец хлебного магазина Л. В. Русина, товаровед базы Н. П. Подопригорова, бухгалтер Т. М. Порывкина.

Т. ХАННАНОВА,
начальник орготдела орса.



Светлана Никитична Витенко работает продавцом в гастрономе «Новинка». Всегда приветливая и отзывчивая, она пользуется уважением покупателей.

НА СНИМКЕ: С. Витенко.

Фото И. Ясько.

Обед за 15 минут

«Сегодня работать лучше, чем вчера!» — таков девиз коллектива пятой столовой, которой заведует С. С. Ильясова. Здесь постоянно стремятся совершенствовать формы обслуживания. Большую помощь оказывают им шефы — руководители треста «Нижневартовскюкилстрой».

Длинные очереди в столовой. Разве не действуют они на нервы посетителей и обслуживающего персонала! Как на неизбежное стихийное явление смотрят на это во многих предприятиях общепита нашего города. А вот в столовой № 5, расположенной на промбазе, нашли выход из положения.

...Настало время обеда. Людям не нужно, как раньше, спешить в столовую, чтобы занять очередь. Их уже ждут предварительно накрытые столы.

Комплексные обеды практикуются здесь с марта. С одобрением отзываются о такой форме обслуживания рабочие автобазы № 5, управления механизации, СУ-29. На обед они тратят всего 15—18 минут.

А работники столовой продолжают творческие поиски: начали внедрять обслуживание по абонементам. Теперь талоны на питание можно купить у себя на предприятии. Это экономит время и посетителей столовой, и кассира — отпадает необходимость наличного расчета за обед.

● ● ●

ВЫСТАВКА-ПРОДАЖА

В канун Дня работника советской торговли в клубе имени 50-летия ВЛКСМ была организована большая выставка, где демонстрировалось более тридцати видов кулинарных и кондитерских изделий, которые мастерски приготовили лучшие повара и кондитеры орса НГДУ «Нижневартовскнефть».

Не ошиблись в выборе

«Есть много профессий хороших и разных, но я ни за что не сменяю свою»,—поется в песенке о почтальоне. Такого же мнения о своей профессии и повара, кондитеры, официанты...

Не без волнения приступают к работе вчерашние выпускницы Нижневартовского учебно-курсового комбината — молодые повара.

Многие из них еще не питали большого интереса к будущей профессии, начав заниматься на курсах. Но успешная учеба и интересная производственная практика убедили в правильности выбора специальности.

И вот настал день экзаменов. «Вкус хороший, цвет и оформление соответствуют технологическим требованиям»,— таковы отзывы строгих членов комиссии о блюдах, приготовленных девчатами. Особенно отличились Галина Янина, Зоя Шасгина, Надежда Рухлова, Нина Командинская.

20 июля на праздничном вечере всем выпускникам торжественно вручили удостоверения.

Этот выпуск второй. В первый раз было трудно с набором. Сейчас молодежь уже охотно идет на курсы.

В конце учебного года работники орса провели «День открытых дверей» в школах города. После этого и бывшие школьники изъявили желание получить специальность кондитера или повара.

Думаю, что они тоже не ошиблись в выборе. Ведь профессия у нас очень ответственная и нужная — дарить людям радость.

В. ПОСПЕЛОВА,
зам. начальника по общепиту орса нефтяников.

Разговор по душам

— Добро пожаловать, уважаемые покупатели! Рады видеть вас в нашем магазине...

Наверное, не удивились посетители, когда после обеденного перерыва так гостеприимно встретил их у дверей весь коллектив магазина «Кедр». Многие были задолго извещены о том, что 16 июля состоится покупательская конференция...

Такое мероприятие проводится впервые в нашем городе.

— Мы хотим, чтобы сегодня у нас состоялся разговор по душам,— говорит начальник третьего орса Г. Г. Токарева, открывая конференцию,— «Кедр» работает по новой системе обслуживания, и нам важно знать мнение покупателей. Будьте, пожалуйста, сегодня нашими строгими судьями.

Конечно же, покупателям не безразлично, какой коллектив трудится в этом магазине, как выполняют продавцы свои социалистические обязательства. Об этом рассказала заведующая Е. М. Острая, отличник торговли.

Много приятных отзывов услышал в этот день коллектив «Кедра». Покупатели говорили, что им нравится самообслуживание: экономится время на покупку. А работник санэпидстанции М. С. Матовникова отметила, что этот магазин лучший в городе по санитарному состоянию и по культуре обслуживания.

Справедливыми были и упреки: желательно расширить ассортимент продуктов. И единодушным было мнение: почаще организовывать такой откровенный разговор с покупателями.

Р. КАЙБЫШЕВА.



Всегда вкусно готовит повар В. М. Савельева (на снимке). Валентина Мироновна работает в коллективе кафе «Белоснежка». Она неоднократно награждалась Почетными грамотами.

Вкусная ярмарка

На трассу, к строителям газоперерабатывающего завода, приехали работники третьего орса. Там была организована расширенная выставка-продажа.

Ну кого же не соблазнят искусно оформленные торты, пирожные, аппетитные блинчики, пирожки, разложенные на столах! Не было необходимости рекламировать и меню из мясных яств. Названия блюд говорили сами за себя: шашлык, буженина, говядина шпигованная...

Все до одного изделия раскупили за несколько часов. А награда кулинарам и кондитерам за труд — самые лучшие отзывы рабочих об их искусстве.

◆ ◆ ◆

Вместе с буровиками

28 вагон-столовых открыто на Самотлорском месторождении. Они обеспечивают горячей пищей буровиков, строителей, монтажников. Самотлорцы в первую очередь получают продукты, поступающие на склады орса. Даже холодной зимой они привыкли видеть на обеденных столах сочные яблоки, апельсины, свежее молоко. А весной была в продаже черешня и клубника. Сейчас столовые снабжаются огурцами, зеленым луком, помидорами.

Уже несколько лет в столовых на Самотлоре трудятся повара З. А. Демидова, К. А. Шарафутдинова, В. И. Шурупова, В. Н. Бапеева, Н. Д. Вямошина. Они — победители социалистического соревнования среди работников общепита.

М. МАХМУТОВ,
зав. котяолунктами.

„УНИВЕРСАМ“

Так называется новый магазин, открытый в Мегионе. Тепло отзываются покупатели о его продавцах.

Этот магазин—с универсальным ассортиментом товаров. Площадь торгового зала 241 квадратный метр. Имеется два узла расчета. В «Универсаме» можно приобрести продукты питания, хозяйственные и канцелярские товары, игрушки...

Введение такого прогрессивного метода работы играет важную роль в повышении культуры обслуживания, способствует экономии времени покупателей.

Редактор В. КОРЧЕМКИН.

ГОЛУБОЙ ЭКРАН

ПОКАЗЫВАЕТ НИЖНЕВАРТОВСК
Время местное

ПОНЕДЕЛЬНИК, 23 июля

17.00 «Товарищи потомки». Стихи Маяковского. 18.05 «Взвейтесь кострами». Фильм-концерт для детей. 18.40 Для детей. «Скоро будет дождь». Мультфильм. 19.00 «Сегодня на манеже». Цирковая программа. 20.00 Новости. 20.10 «Порт назначения — Сургут». Телефильм. 20.30 «Трудовые будни гидромеханизаторов». Передача. 20.50 «Рондо». Музыкальный фильм. 21.00 «Венская почтовая марка». Художественный фильм.

ВТОРНИК, 24 июля

17.00 «Стрежень». Телеспектакль. 18.45 Для детей. «Зумзум». Кукольный фильм. 19.00 Для детей. «На острове птиц». Фильм. 19.35 «Серенада». Короткометражный художественный фильм. 20.00 Новости. 20.10 «Сибирский лес». Научно-популярный фильм. 20.30 «Соревнуются автомобилисты». Передача. 20.45 «Тийу Ранд вир». Фильм-балет. 21.00 Художественный фильм.

НАШ АДРЕС: 626444
г. Нижневартовск, Дом Советов

ТЕЛЕФОНЫ: редактора — 0-98, зам. редактора — 0-85, промышленного отдела — 0-85 (2 зв.), ответственного секретера и отдела писем — 0-87, типографии — 0-87 (2 зв.).

ГАЗЕТА ВЫХОДИТ ПО ВТОРНИКАМ, ЧЕТВЕРГАМ И СУББОТАМ

Нижневартовская типография управления издательств, полиграфии и книжной торговли Тюменского облисполкома

Тираж 8429

ПРОЛЕТАРИИ ВСЕХ СТРАН, СОЕДИНЯЙТЕСЬ!

ЛЕНИНСКОЕ ЗНАМЯ

ОРГАН НИЖНЕВАРТОВСКОГО ГОРКОМА КПСС И ГОРОДСКОГО СОВЕТА ДЕПУТАТОВ ТРУДЯЩИХСЯ ТЮМЕНСКОЙ ОБЛАСТИ

Издается с 4 сентября 1941 года ✦ № 88(3225) ✦ ВТОРНИК, 24 июля 1973 г. Цена 2 коп.

БЛАГОУСТРОЙСТВО — ЗАБОТА ОБЩАЯ

На карте второго микрорайона, которая висит в ПТО строительного управления № 28, обозначены бассейны, цветочницы, турники, площадки для игры в городки и волейбол, спортивное ядро, скверы и многое другое, что входит в благоустройство города. Начальник отдела Тамара Ивановна Рыжикова рассказывает:

— В этом году мы должны полностью закончить благоустройство второго и частично первого микрорайонов. А поскольку зимой заниматься благоустройством нельзя, то практически за полтора летних месяца нужно выполнить весь объем работы.

Действительно, сроки поджимают организации, которые отвечают за благоустройство города. И мы видим разительные перемены, которые за последние месяцы произошли в новых микрорайонах. Проложено восемь тысяч квадратных метров бетонных дорожек и площадок, завезено двенадцать тысяч кубометров земли, высеяно двести килограммов травы. Хорошо трудятся на благоустройстве студенты Украины. Они укладывают бетон под малые архитектурные формы, завозят растительный слой. Отряд «Зодчий» [КНИГА] со вкусом оформил территорию возле жилых домов № 15 и 17 во втором микрорайоне. Ударно работает женская бригада по озеленению [мастер Е. И. Шах, бригадир А. В. Шаполина] из СУ-28.

Но в целом состояние благоустройства в городе вызывает тревогу. Из 32 тысяч квадратных метров покрытий из бетона во втором микрорайоне сделано всего 11400. Возле многих домов грязь и выбоины. Только на карте в ПТО СУ-28 видим мы пока спортивные сооружения, скверы, аллеи, бассейн.

— К строительству спортивного ядра между школами и общежитиями, — рассказывает начальник участка СУ-28 Е. А. Тормозов, — мы не можем приступить из-за филиала Новосибирского института СибЗНИИЭПа [руководитель тов. Солодкин]: до сих пор они не выдают техническую документацию. Не выполняет своих обещаний и отдел комплектации УПТК треста «Нижневартовскжилстрой» [начальник тов. Ишкинин]. Со дня на день он откладывает изготовление бордюрных камней, без которых мы не можем оформлять пешеходные дорожки.

У НСУ, которое занимается строительством внутриквартальных проездов, такая же беда: нет бордюрных камней. Поэтому центральные улицы имеют такой неприглядный вид.

— Надо, чтобы люди чувствовали себя хозяевами в городе,—говорит начальник управления Е. А. Луценко. — В прошлом году мы сделали почти все проезды во втором микрорайоне. Сегодня надо многое переделывать заново, так как нет знаков, запрещающих въезд тяжелой техники внутрь кварталов. Через месяц—два будут также сделаны и новые проезды... ■

ГАИ нужно немедленно навести порядок в городе, расставить знаки, строго спрашивать с тех, кто разрушает уже готовое.

Мы никогда не благоустроим свой город, не наведем в нем порядка, не вырастим на клумбах цветы, пока каждый житель не станет чувствовать себя его настоящим хозяином. Ни одной машины грунта, ни одного деревца не посадили на закрепленных за ними территориях УМ-5, СУ-25, СУ-44, СУ-30, СУ-18. Плохо благоустраивает шестой микрорайон САТК.

Мы приехали в наш город не на месяц и не на год. Нам здесь жить долго. И надо, чтобы в нашем городе шумели деревья, росли на клумбах цветы. Растить их нужно всем.

НА ГОЛОВНОЙ

Со дня пуска в эксплуатацию головной нефтеперекачивающей станции нефтепровода Самотлор — Тюмень — Альметьевск перекачано 2 809 тысяч тонн нефти. Ежемесячно коллектив новой НПС отправляет потребителям 650—700 тысяч тонн нефти сверх плана.

Благодаря отличной работе старшего оператора станции И. В. Лидкина, оператора А. В. Козачковой, машиниста А. И. Сливной все технологическое оборудование работает бесперебойно.

◆ ◆

С победой!

Коллектив комсомольско-молодежной бригады В. Г. Архангельского из специализированной автотранспортной конторы выполнил свой годовой план. Перевезено 18 530 тонн различного груза.

Сейчас В. Г. Архангельский, водители «Татр» В. С. Воробьев, В. И. Пономарев, И. Г. Резников, В. И. Дувалин работают в счет февраля 1974 года.

◆ ◆

К 20-му—ключи от школы

Первого сентября откроются двери новой школы в первом микрорайоне — шестой в городе. Такой нарядной школы еще ни разу не сдавалось к началу учебного года. Газоны, бетонированные дорожки, большой спортивный комплекс и, разумеется, спортивный зал.

Пока же на строительной площадке трудятся более трехсот человек — каменщики, отделочники, монтажники. Бригада Анатолия Жигалова закончила полностью кирпичную кладку, и корпуса сданы под отделочные работы. 20 августа, как это решили строители «Нижневартовскжилстроя», ключи от шестой школы будут торжественно вручены педагогическому коллективу.



Традиционный слет

В минувшую субботу комсомольцы и молодежь Всесоюзной ударной комсомольской стройки по освоению Самотлорского месторождения нефти, молодые передовики производства собрались на III традиционный слет для подведения итогов первого полугодия третьего, решающего года пятилетки.

С докладом выступил секретарь горкома ВЛКСМ К. Замалетдинов. В обсуждении доклада приняли участие А. Мовтенко — помбур из бригады В. Китаева, К. Н. Дьяконов — член совета молодых ученых и специалистов при ЦК ВЛКСМ, преподаватель Московского университета, Ф. И. Роженков — начальник комсомольско-молодежной электротехнической лаборатории НГДУ «Мегионнефть», Ф. Исхаков — помбур из бригады В. Глебова, Ю. Тимаков — слесарь по ремонту бурового оборудования УБР-1, В. Ф. Артюхин — секретарь партийной организации треста «Нижневартовскжилстрой», Л. Я. Журавлева — заведующая баклабораторией санэпидстанции, В. Карпюк — комиссар зонального штаба строительных студенческих отрядов Украины, А. Л. Резников — начальник НГДУ «Мегионнефть», Герой Социалистического Труда, Н. П. Попов — бригадир КММУ-1, Рашке Вольфган — студент отряда «Кибер-73» КИИГА, представитель ГДР, Г. Брежнева — инженер ПТО СУ-14, П. Старченков — начальник штаба ударной стройки Сургутской ГРЭС, В. В. Бахилов — секретарь горкома КПСС.

За успехи в социалистическом соревновании по претворению решений XXIV съезда КПСС в первом полугодии этого года М. Чазов, секретарь обкома ВЛКСМ, передал городской комсомольской организации переходящее знамя ЦК ВЛКСМ. Большая группа молодых передовиков производства награждена Почетным Знаком ЦК ВЛКСМ, грамотами обкома и горкома комсомола.

На слете зачитали письмо от летчика-космонавта СССР Андрияна Николаева, в котором он приветствовал молодых покорителей Самотлора.

Делегаты третьего слета приняли обращение ко всем комсомольцам и молодежи Нижневартовского района и отправили приветственное письмо в адрес X Всемирного фестиваля молодежи и студентов.

НА СНИМКЕ: начальник НГДУ «Мегионнефть» Герой Социалистического Труда А. Л. Резников.

НА ВАРЬ-ЕГАН

Вот и начала пора вновь покидать обжитые места, вновь начинать с палаток, на необжитом месте... Так охарактеризовал новое Варьеганское месторождение нефти и. о. директора Ватинского АТК В. П. Сущенко на собрании водительского состава конторы. А говорилось им это к тому, что коллективу транспортников нашего предприятия поручено поспать на Варь-Еган самых лучших водителей.

Желающих оказалось много, но поехали комсомольцы В. Мороз, Р. Мивхатов, Ю. Мартынюк, П. Доскалеску, М. Полузеков, В. Трибунский. Старшим в этой группе назначен опытный водитель бензовоза Н. П. Бондарев.

Н. НИКИТИНА,
наш внештатный корреспондент.

Опережение сохраняется

Не узнать нынче хозяйства Нижневартовской тракторной конторы. На топи, где раньше уходили под землю мощные трактора, где было опасно пройти человеку, нынче все забетонировано, озеленено, застроено — поднялись здания ремонтно-механических мастерских и технических профилакториев. Возведено двухэтажное административное здание, пункт отдела эксплуатации со столовой. Вырос и тракторный парк.

Безусловно, наличие современной техники, своевременное и качественное обслуживание ее позволили механизаторам резко повысить производительность труда. Они более чем на полгода раньше выполнили задание трех лет пятилетки, почти в полтора раза перекрыли производственную программу первого полугодия, сэкономив сверх планового задания 127 тысяч рублей.

Опережение по-прежнему сохраняется, и вот 19 июля коллектив НТК рапортовал о досрочном завершении июльского плана.

Лучшей среди колонн признана третья комсомольско-молодежная колонна гусеничных тягачей В. Н. Рыжикова. Она сейчас работает в счет сентября. По итогам социалистического соревнования среди цехов и участков конторы ей присуждено переходящее Красное знамя.

◆ ◆

В счет 1974 года

По итогам социалистического соревнования за первое полугодие коллективу специализированного строительного управления № 2 присуждено первое место среди подразделений треста «Сургутнефтеспецстрой».

Славно поработали в минувшем полугодии дорожники Самотлора. Они почти в два раза перевыполнили план шести месяцев, досрочно завершили и план трех лет. Сейчас коллектив работает в счет июня 1974 года.

Победителями в социалистическом соревновании стали бригады А. Н. Крейтер, И. В. Кулеши, среди экипажей экскаваторов — экипажи Н. П. Колеганова, В. Г. Мерзлякова, среди бульдозеристов — И. Х. Старкова.

Благодаря перевыполнению плановых заданий, дорожники сумели обеспечить двумя кустовыми площадками все буровые бригады УБР-2.

◆ ◆

У тампонажников

Из года в год совершенствуется производство цементажа эксплуатационных скважин на месторождениях нефти в нашем районе. Им занимается коллектив тампонажной конторы, который значительно перевыполнил свою полугодовую программу и получил 65 тысяч сверхплановой прибыли.

Лучшими экипажами цементировочных агрегатов по праву считаются экипажи С. Трапезояна и М. Камышова. Первый выполнил план девяти месяцев, второй—восьми.

◆ Партийная жизнь

ИДЕТ ОБМЕН ДОКУМЕНТОВ

ПЕРВЫМИ в районе начали обмен партийных документов коммунисты НГДУ «Нижневартовскнефть». Для партийной организации и всего коллектива нефтяников это был праздник. Коммунисты управления активизировали производственную и общественную работу, повысили ответственность за порученное дело, за выполнение уставных требований.

В настоящее время новые партбилеты получили коммунисты 17 партийных организаций района. Организованно прошел обмен документов в СУ-909. Здесь 16 членов КПСС побывали в партбюро на собеседовании, все коммунисты приняли повышенные обязательства, возглавили соревнование.

Подготовка к обмену определила основные направления внутрипартийной работы городского комитета КПСС, всех партийных организаций. Значительно повысился уровень партийной работы, разнообразнее стала тематика вопросов, рассматриваемых на собраниях. Парткомы и бюро заслушали 316 отчетов коммунистов о выполнении уставных требований, партийных поручений, своего служебного долга. Около 90 процентов состава городской парторганизации имеют постоянные поручения.

Прочно вошли в практику индивидуальные собеседования как одна из форм партийной работы с коммунистами. Увеличился приток в члены КПСС рабочих и комсомольцев.

Принимаются меры по наведению порядка в партийном хозяйстве. Полностью проведена сверка в учетных данных коммунистов. 1850 изменений внесено в учетные карточки членов КПСС.

Коммунисты стали глубже изучать историю партии, Устав и Программу КПСС. Почти во всех организациях прочитана лекция «История партийного билета». Более тридцати лекций и шестидесяти бесед проведено по вопросам теории и практики партийного строительства.

Усиление организаторской и политической работы положительно сказывается на результатах хозяйственной деятельности предприятий и учреждений. Парторганизации широко развернули социалистическое соревнование за досрочное выполнение планов решающего года пятилетки.

Однако в ходе обмена партийных документов допускается немало недостатков. Некоторые парткомы и бюро несколько формально относятся к проведению собеседований. В парторганизации цеха технической эксплуатации флота собрания проходят редко, делопроизводство ведется небрежно, не все коммунисты имеют поручения.

Не уделяют должного внимания вопросам укрепления своих рядов парторганизации треста «Нижневартовскнефтестрой», НГДУ «Мегионнефть», второго управления буровых работ, Ватинской автотранспортной конторы, СУ-920, Мегионского бурового управления и нефтеразведочной экспедиции.

Парткомы и бюро мало уделяют внимания воспитательной работе с молодежью. Так, в УБР-1 за полугодие проведено всего два комсомольских собрания. То же самое в СУ-920, Ватинской АТК, ССУ-7. Поэтому не случайно некоторые члены ВЛКСМ не платят взносы, уезжают, не снявшись с учета.

В партийных организациях леспромхоза, кооптзверопромхоза, СУ-29, комбината бытового обслуживания нарушаются сроки проведения собраний. А в парторганизациях Мегионского УБР, цеха технической эксплуатации флота, Мегионской нефтеразведки не делаются информации о выполнении ранее принятых постановлений. В СУ-14, специализированной АТК и СМУ-11 не работают комиссии по осуществлению права контроля за деятельностью администрации.

Серьезные недостатки имеются в идеологической работе. Особого внимания требуют вопросы улучшения политической информации, лекционной пропаганды, наглядной агитации.

В ходе обмена коммунисты внесли ряд замечаний и предложений, в частности, по озеленению и благоустройству города, движению вахтовых автобусов, электроснабжению. Говорили о необходимости улучшить воспитательную работу в НГДУ «Нижневартовскнефть», социалистическое соревнование на заводе строительных материалов, указывали на слабую работу комитета профсоюза автобазы № 9.

Необходимо в каждой первичной организации разработать мероприятия по выполнению этих замечаний и недостатков. Секретари парткомов, первичных и цеховых парторганизаций, хозяйственные руководители должны принять все меры к тому, чтобы на высоком организационном и политическом уровне закончить обмен партийных документов, высоко поднять звание члена Коммунистической партии.

В. ИЛЬКИН,
заведующий организационным отделом горкома КПСС.

ПРОФСОЮЗНАЯ ЖИЗНЬ

К НОВЫМ РУБЕЖАМ

На днях состоялась профсоюзная конференция коллектива УБР-2. Докладчик — начальник управления А. Г. Исянгулов и содокладчик — председатель бурового комитета Р. А. Галимов, сменный буровой мастер Ибрагимов и другие рассказали делегатам об итогах работы коллектива управления, о выполнении двухсторонних обязательств по коллективному договору за первое полугодие.

Наше управление в первом полугодии достигло значительных успехов. План проходки выполнен на 139,9 процентов. Сдано скважин в два с лишним раза больше, чем за шесть месяцев минувшего года. Перевыполнен план по скоростям. Проходка на одну бригаду при плане 24 тысячи составила 33977 метров. Выполнены и другие технико-экономические показатели.

Немало сделано по совершенствованию структуры управления, улучшению организации и оплаты труда. Много внедрено организационно-технических мероприятий, мероприятий по научной организации труда, передовой технологии и механизации производственных процессов.

Вместе с тем, как отметил докладчик, в работе коллектива имеются и некоторые недостатки. Не изжиты еще случаи нарушения трудовой и производственной дисциплины, правил техники безопасности.

Механик по опрессовке труб тов. Кузин, начальник цеха освоения скважин тов. Точанский говорили о том, что специализированная автотранспортная контора, центральная ремонтная база несвоевременно выполняют заказы буровиков, что приводит к простою бригад и вспомогательных цехов.

Интересным было выступление сменного мастера т. Ибрагимова из бригады Г. К. Петрова. Он коротко рассказал об успехах бригады, о тех высоких обязательствах, которые взял коллектив в третьем, решающем году пятилетки, и выразил благодарность всем вспомогательным цехам за ритмичное обслуживание буровой. Одновременно Ибрагимов потребовал от связистов обеспечить бригаду устойчивой связью с базой управления. Он заверил делегатов конференции: 80 тысяч метров проходки обязательно будут освоены бригадой.

Перед делегатами конференции выступил начальник объединения «Запсиббурнефть» Л. И. Вязовцев. Он ознакомил делегатов с перспективами на ближайшие годы и нацелил коллектив на решение новых задач.

На конференции по предложению делегатов были пересмотрены ранее принятые обязательства. Это вызвано тем, что большинство бригад систематически превышают плены, совершенствуется организация труда и технология производства и все это, в конечном счете, позволяет принять более напряженный дополнительный план.

СЕЙЧАС СОЦИАЛИСТИЧЕСКИЕ ОБЯЗАТЕЛЬСТВА ТАКОВЫ:

ДО КОНЦА ГОДА ПРОБУРИТЬ 255 ТЫСЯЧ МЕТРОВ ГОРНЫХ ПОРОД ПРИ ПЛАНЕ 230 ТЫСЯЧ МЕТРОВ. СДАТЬ СВЕРХ ПЛАНА 12 СКВАЖИН, ДОВЕСТИ СРЕДНЮЮ ПРОХОДКУ НА ОДНУ БУРОВУЮ БРИГАДУ ДО 63 ТЫСЯЧ МЕТРОВ, СНИЗИТЬ СЕБЕСТОИМОСТЬ МЕТРОВ ПРОХОДКИ ПРОТИВ ПЛАНОВОЙ СТОИМОСТИ НА ОДИН ПРОЦЕНТ. ДОБИТЬСЯ СВЕРХПЛАНОВОЙ ПРИБЫЛИ НА 150 ТЫСЯЧ РУБЛЕЙ. КАЖДЫЙ ДОЛЖЕН ОТРАБОТАТЬ НА БЛАГОУСТРОЙСТВЕ ГОРОДА НЕ МЕНЕЕ 16 ЧАСОВ. ПРОДОЛЖАТЬ СОРЕВНОВАНИЕ ЗА ПРАВО ОСТАВИТЬ ЗА СОБОЙ ЗВАНИЕ ПРЕДПРИЯТИЯ КОММУНИСТИЧЕСКОГО ТРУДА. МЫ БЕРЕМ ШЕФСТВО НАД СОВХОЗОМ «НИЖНЕВАРТОВСКИЙ» ПО ЗАГОТОВКЕ КОРМОВ, НАД НАЦИОНАЛЬНЫМ СЕЛОМ ЛАРЬЯК.

Коллектив УБР-2 принял вызов на социалистическое соревнование буровиков из Сургута и подтверждает свой вызов на социалистическое соревнование с Нижневартовским УБР-1.

Мы уверены, что новые, повышенные обязательства будут выполнены досрочно. Таково требование дня, и оно совпадает с желаниями коллектива.

А. ИСАНГИЛЬДИН,
инженер УБР-2.

Учимся у старших

НАША комсомольско-молодежная бригада бурового мастера Владимира Глебова — самый молодой коллектив Самотлора. Бригада родилась в день 50-летия СССР. Сначала сомневались: создавать — не создавать! сумеют ли комсомольцы оправдать доверие! справятся ли с возложенными на них обязанностями! Ведь это не шутка — пробурить примерно столько, сколько пробурили за год каждый из трех передовых коллективов — Анатолия Дмитриевича Шакшина, Григория Кузьмича Петрова и Сабита Фаттыховича Ягофарова, то есть около 40 тысяч метров!

Вызвал тогда к себе Володю Глебова начальник УБР-2 Абзал Гизатович Исянгулов и сказал без обиняков:

— Володя, быть у нас комсомольско-молодежной бригаде, а тебе в ней — мастером. Не уроните нашу шаимскую славу. Мы, твои старшие товарищи, поможем.

Первую скважину пробурили с опережением графика, несмотря на то, что пришлось трудиться в сложных условиях: скважина была разведочной, не хватало инструмента. Дело шло уверенно и четко, поддерживался хороший ритм.

Большое спасибо от имени всей бригады говорим мы старшему технологу Сергею Павловичу Афанасьеву. Он вместе с мастером наладил организацию работ, контроль за параметрами глинистого раствора. Мы хорошо понимаем, что это одно из главных в технологии бурения.

Сейчас у нас работа идет все лучше. Один из рекордов принадлежит и нашему коллективу — по первому долблению из-под кондуктора (906 метров). И это опять-таки благодаря хорошему раствору и передовым методам бурения. И конечно же, благодаря помощи старших товарищей. Мы детально изучаем и перенимаем опыт лучших буровых бригад Шакшина, Петрова, Ягофарова.

Стараемся брать с них пример, ведь у них есть чему поучиться. Если появилось новшество, то буровые мастера и коллективы не держат его в секрете, а делятся со всеми. Да оно и понятно: у нас в управлении буровых работ так уж принято, что нет и не будет отстающих.

Наша бригада соревнуется с коллективом бурового мастера Ягофарова. Сейчас они впереди. Мы тоже не раз их опережали и думаем добиться этого вновь, потому что пока работали на одном кусте.

«Молодо — зелено» — это к нам уже не подходит: молодежный задор и стремление сделать как можно больше присущи всем.

Бурильщик Ф. Билалов — наш «король» тормоза. Бывает, уходит вперед в соревновании Нургали Ахметшин. Да и остальные бурильщики им подстать.

Ударно трудятся помбуры Фатых Аширов, Габдулла Дияров, Рим Юлдашев, лаборантка Фазия Исхакова, электрики Геннадий Чащин, Анатолий Керик, слесари Феликс Русов, Юрий Куковякин и многие другие.

Ф. ИСХАКОВ,
помощник бурильщика комсомольско-молодежной бригады УБР-2.



Пятая дожимная станция на Самотлоре отличается от всех действующих. Она проще по конструкции и по достижении проектной мощности станет самой большой. Ее и обслуживает вдвое меньше людей, чем обычную.

Над усовершенствованием ее и изменением конструкции работали главный инженер НГДУ «Нижневартовскнефть» Н. П. Дунаев и оператор этого управления комсомолец Владимир Макаров.

Прошлогодний выпускник Тюменского индустриального института, Владимир показал себя грамотным специалистом. Сейчас он возглавляет коллектив ДНС-5.

НА СНИМКЕ: В. МАКАРОВ.
Фото И. ЯСЬКО.

По методу

Высокое качество строительно-монтажных работ — важнейшая задача строителей, их общественный и гражданский долг, критерий профессионального мастерства. Проблема качества — это проблема трудовой психологии людей, проблема соответствия занимаемой должности и моральной ответственности перед обществом. Качество становится неотделимым от профессиональной этики и инженера, и бетонщика, и начальника управления. Давайте обратимся к примерам.

В прошлом году строительное управление № 45 треста «Мегионгазстрой» выполнило часть внутриквартальных проездов квартала 5—А в капитальном исполнении. Возможно, техническая документация имела свои погрешности, но где была совесть строителей, проложивших основную часть крайне необходимой для жителей дороги значительно ниже планировочных отметок окружающих домов?

В период весенне-осенней распутицы дорога, призванная решить основную задачу благоустройства, скрыта под слоем воды и грязи.

В настоящий момент такая же дорога прокладывается в северной части этого квартала. Повторяется прежняя история. При этом руководящий работой прораб, сознавая очевидную ошибку, ссылается на нежелание начальника управления тов. Загорулько отступить от проектной документации. Не правда ли, любопытный компромисс? Он, безусловно, не имел бы места, если бы тов. Загорулько и его подчиненные задумывались над смыслом понятия качества своей работы, неотделимости восприятия личного и общественного.

ОПЯТЬ В БЕРЛИН ИЗ САМОЙ ДАЛЬНЕЙ ДАЛИ
СЛЕТЯТСЯ НОВОЙ ЮНОСТИ ГОНЦЫ.
А ТЕ, КТО БЫЛ НА ПЕРВОМ ФЕСТИВАЛЕ, —
СЕГОДНЯ МАТЕРИ ИЛИ ОТЦЫ..
Лее ОШАНИН.

Очерк

Улыбка Рафата

А. Вязков

Мальчишка-десятиклассник, наскоро собрав учебники в видавший виды портфель, хлопнув крышкой парты, стрелой мчался в степь.

— Ты куда, Рафат?—кричали друзья.

Он только махал портфелем, призывая их за собой.

Мощные машины урчали, проглатывая очередной пласт земли, затем отбрасывали его в сторону. Техники было много — самой разной. Возле нее сновали люди.

...Так проснулась степь вблизи села Николаевки, Ульяновской области.

Рафат, как к старому знакомому, подходил к высокому дядьке в брезентовой робе, ждал, когда он неторопливо и чуть устало снимет рукавицы, присядет перекурить, а потом, будто только заметив, скажет, улыбаясь:

— Здравствуй, Рафат. Опять пришел?

— Ага.

— Интересуешься?

— Ребята тоже.

— Так вот. Видите стальную трубу, что тянется до самого горизонта? Мы ее, родную, уложим в землю, и потечет мимо нашего села широкая нефтяная река от тех мест, где добывается нефть...

— А куда?—перебивал неугомонный Рафат.

— Вот у тебя есть друзья, Рафат? Не показывай, не показывай, вижу, что много. Ты с ними поделился бы тем, чего у них нет? Обязательно. Вот и мы строим нефтепровод «Дружба», и «черное золото» даст жизнь многим машинам и предприятиям в братских странах социализма.

Много чего узнал Рафат от него, и запала юноше в душу мечта — стать нефтяником, самому добывать «черное золото».

К концу десятого класса Рафат уже с нетерпением листал газеты с объявлениями «Куда пойти учиться?» И вот однажды в «Комсомольской правде» он прочел, что в городе Уральское, Казахской ССР, открывается нефтяное профтехучилище.

И засобирался Рафат Юсупов в дорогу.

Нелегко приходилось ему в училище. Многие ребята родились и выросли в нефтяных городах и поселках, а Рафату все было внове, приходилось познавать премудрости с азов.

Но упорство победило. Через год Рафат окончил училище и вместе с другими ребятами уговорил начальство направить его на практику на Мангышлак, слава о котором гремела по всей стране.

То время Р. Юсупов не забудет никогда — трудны первые шаги в бурении... Кто не знает, что учеба—это одно, а практика—совсем другое? Кто не знает тех минут, когда хотелось бы все бросить, когда труд стольких дней шел насмарку из-за нехватки опыта, умения?

Но не таков Рафат. Не опустил он руки, снова и снова надоедал расспросами бурильщикам с многолетним стажем. Кстати, эту черту — узнавать новое, по частицам накапливать опыт, перенимать его у других, не жалея сил и времени,—он сохранил до сих пор и, наверняка, пронесет через всю жизнь.

И с каким радостным волнением, с какой заслуженной гордостью принимал он свидетельство об окончании профтехучилища и о присвоении ему, Рафату Юсупову, звания помбура четвертого разряда с квалификацией слесаря!

Но недолго ему пришлось работать — призвали в армию. Хорошо служил Рафат, через три года демобилизовался, поехал домой: давно уж там ждала его девчонка. Ехал бывший солдат и думал, что приедет — свадьбу на все село сыграет, отдохнет с месячишко и поедет вновь на буровую.

Не усидел Рафат и уже через несколько дней после свадьбы вместе с молодой женой приехал в город Нефтегорск, Куйбышевской области.

В 1970 году поступил в Саратовский политехникум. Решил совершенствоваться дальше.

Везет Рафату на хороших людей! Ох, как везет! С самого детства, с того высокого дядьки в брезентовой робе и просмоленных рукавицах!

В Нефтегорске повстречал он замечательного бурового мастера Ивана Васильевича Галчина. Тот, увидев горячую заинтересованность парня, стремление овладеть искусством бурения, его желание знать больше, терпеливо и настойчиво передавал свои навыки.

— Главное не только в практическом умении. Главное еще в том, что этому сопутствует — в организации рабочего места, чтобы всегда все было под рукой и не приходилось сломя голову бежать и падать в поисках нужного инструмента. Буровики ведут бой за метры проходки, а секунда—это уже несколько сантиметров — вот и считай...

Обо всем шел речь опытный бурмастер: и о растворах, и о чувстве пласта — какой и как идешь, с какой скоростью,—о людях, о коллективе, который должен быть во всем опорой.

1971 год. Самотлорское месторождение нефти в Среднем Приобье уже широко известно. Слово «Самотлор» не только в ходу у нефтяников.

Недолгими были сборы. И вот Нижневартовск — столица Самотлора. Первые трудные шаги. Трудные дороги. Бессонные ночи, когда и с буровой уезжать не хочется, как ни устал. А каков будет результат? Ведь в него вложен и твой труд. Пусть частица — но в ней и любовь к своему делу, и преданность ему, и твой уровень мастерства, и твои нелегкие метры горной породы.

Но не только об этом хочется рассказать. Спросите любого в знаменитой бригаде Виктора Китаева о Рафате Юсупове — он непременно улыбнется и скажет:

— Рубаха-парень! Работяга! Улыбка — во!—на всех хватит.

Наверное, так говорят потому, что Рафат, не жалея, каждому отдает частицу своей души — щедрой и отзывчивой души. Он всегда находит, даже не для друга, доброе и вместе с тем простое слово.

Недаром же Виктор Китаев, когда бы и где бы ни выступал, непременно скажет о комсомольской группе, о том, какую роль сыграла она в возмужании коллектива, в его славе.

И непременно Виктор подчеркнет, что запевала, центр притяжения группы — ее групкомсорг. Китаев не всегда называет имя вожака молодежи, потому что он считает, что его и так все знают — улыбчивого Рафата.



Недавно, незадолго до отъезда на X Всемирный фестиваль молодежи и студентов в Берлин, я встретил Рафата. Он только что вернулся с сессии, из Саратова.

— Как дела, Рафат?

— Хорошо! На четвертый курс перешел.

— Трудно?

Улыбнется: мол, неужели непонятно, каково заочнику?

— Как дела в бригаде?

— Хорошо! Близки к годовому.

— Вы с Китаецым уезжаете на фестиваль. Ребята управятся?

— Непременно.

И я верю Рафату. Обязательство на год — 70000 метров,—утвержденное бюро ЦК ВЛКСМ, выполняется. Годовой план—45000. Уже есть более сорока двух тысяч. Ребята намерены ко дню открытия фестиваля (и даже раньше) закрыть годовой.

НА СНИМКЕ: делегат X Всемирного фестиваля, первый помощник бурильщика Рафат Юсупов.

ФОТО И. Яско.

Спасибо за доброту

В тяжелом состоянии попала я в больницу. Прошли дни, и благодаря усилиям фельдшера Д. М. Басаляева, доброте медицинских сестер и нянечек Н. И. Пазиной, Н. К. Татариновой, Л. И. Поцелуйко, С. И. Морозовой и других я встала на ноги. Но кажется, больше мне помогали не лекарства, а их чуткость и доброта. Не одну ночь и не один день провели они возле меня. Хочется сказать сердечное спасибо людям в белых халатах и пожелать им всего самого счастливого.

В. КОТЛОВА.
п. Зайцева Речка.

„ТЯП-ЛЯП“

Крыльцо дома, в котором расположено агентство аэрофлота,—образец крайне плохой работы строителей. В этом доме живет управляющий трестом «Нижневартовскжилстрой» Ян Михайлович Малинский, кому лучше всех известен адрес печально знаменитых бракоделов в лице Пермского строительного управления.

В борьбе за высокое качество строительства не может быть мелочей, нужно высоко нести честь и марку своей фирмы, не позволять бракоделам позорить звание строителя.

Специфика работы СУ-28 (бывший начальник т. Романов В. А.) не позволяет вдоволь увидеть плоды деятельности этого управления — они скрыты под землей.

Однако кое-что увидеть можно.

В большом объеме бетонируются различные площадки в плане благоустройства микрорайона № 2. Без всякого уплотнения основания, подсыпки гравийно-песчаной смеси сотни кубов бетона создают видимость напряженного, созидательного труда. А точнее сказать, брака. Потому что половина таких же, выполненных ранее, дорожек уже растрескалась. Потому что ни строители, ни служба заказчика НГДУ «Мегионнефть» не хотят до конца отказаться от формулы «тяп-ляп» в расходовании материально-технических ресурсов.

Все это трудно втиснуть в благородный смысл выполняемых работ под названием «благоустройство».

Дома строятся капитальные, таким же должно быть и благоустройство жилых массивов!

А. КОРИН,
инженер-строитель.

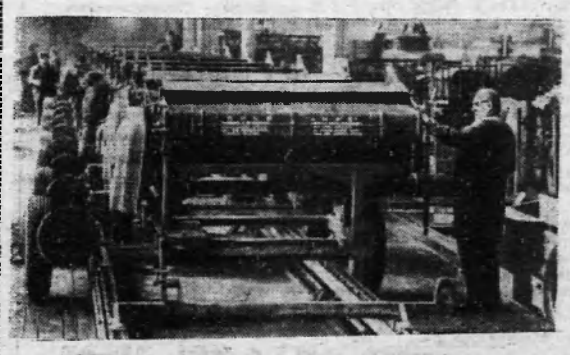

МОСКВА. С начала года с конвейера производства сельскохозяйственных машин завода автоматических линий имени 50-летия СССР сошло более 3250 силосорезок. Всего в этом году будет собрано и отправлено потребителям 8 тысяч таких агрегатов.

Сборщики развернули социалистическое соревнование за досрочное выполнение заказов для сельского хозяйства.

НА СНИМКЕ: в цехе производства машин.

Фото В. Хухлаева (Фотохроника ТАСС)

В ФОНД МИРА

Неизгладимый след оставила война в сердцах людей. Мы не хотим, чтобы прошлое повторилось. Поэтому коллектив рабочих, инженерно-технических работников и служащих Нижневартовского специализированного управления на общем собрании единодушно решил перечислить в Фонд мира свой однодневный заработок. В июле от нас поступило 3951 рубль. Пусть эти деньги пойдут на укрепление мира между народами.

С. ТРЕТЬЯКОВА,
старший инженер отдела труда и заработной платы НСУ.

Клуб зажигает огни

Много десятков семей нашей орденоносной экспедиции справили в этом году новоселья в новых добротных домах. Скоро мегионцы получат еще один подарок — дворец культуры «Прометей». Его широкие двери распахнутся для всех жителей поселка. Во дворце есть комнаты для занятий кружков, просторный и светлый читальный зал, библиотека. Здесь каждый может найти себе дело по душе, по интересу.

Мы переезжаем из старого здания в новый клуб не с пустыми руками, а с богатым багажом — действующим коллективом художественной самодеятельности, с любительскими объединениями. Наши самодеятельные артисты в мае этого года стали дипломантами окружного смотра и скоро должны защищать честь района в Тюмени. Среди любимцев публики — Любовь Кугаевских, Александр Гуревич и другие.

Добро пожаловать в наш новый Дом культуры!

Н. КУРГАНОВ,
заведующий клубом.

Путешествие по Оби

В разгаре лето. Десятки тысяч ребят отдыхают в городских и загородных пионерских лагерях. Пионеры, дети работников просвещения Нижневартовского района собрались 27 июня в здании интерната, чтобы отправиться плавучим лагерем по маршруту Томск — Новосибирск. На лицах ребят радостное ожидание. И вот Нижневартовск остается за кормой. Еще долго виднеется здание речного вокзала, но вот на горизонте смешались небо и обские волны. Мы на пароходе «Барнаул» отплываем в Томск.

Первое знакомство с древним городом, экскурсия на теплоходе по реке Томь, музей В. В. Куйбышева и «Молодая гвардия». Затем пять дней были в Новосибирске. Мы увидели этот город во всей красе: замечательные современные здания, мощная индустрия. Мы знакомились с его музеями, побывали в цирке, оперном театре, где смотрели балет «Лебединое озеро».

14 июля возвратились домой на теплоходе «Михаил Калинин». Экскурсия нам всем очень понравилась. Мы многое узнали, увидели, хорошо отдохнули, загорели.

Т. КУЧЕРЕНКО.

Пионерский „Спутник“

В минувшую субботу состоялась торжественная церемония открытия городского пионерского лагеря «Спутник». Семьдесят мальчишек и девчонок — дети нижневартовских нефтяников, строителей и оленеводов, рыбаков из национальных поселков — отдохнут здесь в первую смену.

ОРУЖИЕ НЕЛЬЗЯ ДОВЕРИТЬ ВСЕМ

... 18 февраля 1973 года. Вечереет. Ничто не нарушает покой деревни Савкино. Деревья в своих белых ризах дремлют в торжественном величии. Так тихо, что слышно даже, как шуршат комочки снега, падая с веток.

Вдруг тишину и спокойствие нарушают выстрелы. Случилось непоправимое. Мгновение, секунда — и пуля, вылетевшая из ствола, оборвала самое дорогое у человека — жизнь. В этот вечер гражданин Куркин убил человека и тяжело ранил другого. Боясь сурового наказания, презрения людей, преступник покончил жизнь самоубийством.

Куркин жил среди людей. Они знали, что у него есть ружье, владеть которым он не имел права — не было разрешения органов милиции. Но ни друзья, Куркина, ни соседи не сообщили нам об этом. А ведь органы милиции, изъяв у него оружие, предотвратили бы преступление.

Каждый гражданин, достигший совершеннолетия, имеет право купить гладкоствольное оружие. Но для этого нужен охотничий билет и разрешение милиции. Билет выдается по рекомендации охотников-любителей, а разрешение — на основании характеристики с места работы.

Эти меры необходимы для того, чтобы огнестрельное оружие не попало к людям, нарушающим общественный порядок, злоупотребляющим спиртными напитками и страдающими психическими заболеваниями. Органам милиции предоставлено право изымать оружие и боеприпасы у таких лиц.

К сожалению, в нашем быстро растущем городе у некоторых людей имеется даже нарезное оружие, в основном малокалиберные винтовки. Следует напомнить, что их оружие может быть использовано кем-нибудь в преступных целях. Указами Президиума Верховного Совета РСФСР от 14 октября 1963 года и 25 сентября 1969 года хранение, использование малокалиберных винтовок отдельными гражданами, кроме мастеров спорта и штатных охотников-промысловиков, **КАТЕГОРИЧЕСКИ ЗАПРЕЩЕНО.** И там, кто имеет винтовки, необходимо их добровольно сдать в органы милиции.

Учитывая, что винтовки гражданами были приобретены за личные деньги, Тюменский облисполком принял решение: разрешить выплачивать компенсацию за добровольно сданное оружие. А органы милиции выдают соответствующий документ о сдаче нарезного оружия. **Незаконное хранение его влечет за собой УГОЛОВНУЮ ОТВЕТСТВЕННОСТЬ.**

В выявлении лиц, имеющих огнестрельное оружие, но систематически нарушающих общественный порядок, устраивающих скандалы в семье, должна помочь общественность. Тогда у нас не будут нарушать тишину и спокойствие преступные выстрелы.

З. СУЛЕЙМАНОВ,
инспектор городского отдела внутренних дел.

ЛЬГОТЫ и преимущества женщинам

НА ВОПРОСЫ ЧИТАТЕЛЕЙ ОТВЕЧАЕТ ЮРИДИЧЕСКИЙ ОТДЕЛ ВЦСПС

Пенсионное обеспечение женщин по советскому законодательству более льготное, чем обеспечение мужчин. Женщины имеют право на пенсию по старости на пять лет раньше мужчин (в 55 лет) и при стажа работы 20 лет (вместо 25 лет для мужчин). В некоторых отраслях промышленности установлены еще более льготные условия ухода женщин на пенсию. Так, законодательством предусматривается снижение на пять лет (с 55 до 50 лет), пенсионного возраста работницам отдельных предприятий текстильной промышленности (где работают преимущественно женщины) независимо от их ведомственной подчиненности. Женщинам, проработавшим не менее 15 календарных лет в районах Крайнего Севера либо не менее 20 лет в местностях, приравненных к таким районам, назначают пенсию по достижении 50 лет при общем стаже работы 20 лет.

Женщины, родившие пять и более детей и воспитавшие их до восьмилетнего возраста, имеют право на пенсию по старости по достижении 50 лет и при стаже работы не менее 15 лет (если они не имеют права на пенсию по старости а более раннем возрасте).

«Экономическая газета», № 10, 1973 г.

● Это надо знать

Осторожно-ботулизм!

В ПОСЛЕДНИЕ годы многие семьи заготавливают впрок «дары лета» — овощи, фрукты, ягоды, грибы. Способ консервации прост — продукт закладывают в стеклянные банки, в течение 30—40 минут кипятят и герметически закупоривают крышками. Компоты, соленья действительно обладают приятным вкусом, а самое главное — становятся в зимние месяцы дополнительным источником витаминов.

Все бы хорошо, да беда в том, что продукты домашнего консервирования могут серьезно угрожать здоровью людей и стать причиной ботулизма — очень тяжелой, опасной для жизни болезни.

Вызывает ботулизм спороносная палочка, которая, попадая на пищевые продукты, образует сильные яды — токсины. В природе ботулинические палочки в виде спор встречаются главным образом в почве. С частичками земли споры попадают на овощи, фрукты, грибы, где из них прорастают палочки. При благоприятных условиях последние начинают размножаться и вырабатывать свои яды.

Споры ботулинического микроба чрезвычайно устойчивы ко многим физическим и химическим воздействиям, даже кипячение не всегда их убивает. Только обработка в специальных автоклавах при температуре 120°С (при промышленном изготовлении консервов) — единственная надежная гарантия безопасности продукта.

Микроб ботулизма живет без кислорода, так что герметизация банок как раз создает не гарантию безопасности, а условия, благоприятствующие его развитию.

Каких же правил следует придерживаться при домашнем консервировании?

Грибы занимают первое место среди продуктов, вызывающих ботулизм. И понятно, почему — нижнюю их поверхность, непосредственно соприкасающуюся с почвой, практически невозможно полностью освободить от частичек почвы и, следовательно, от спор, если они имелись. Выход таков: не консервировать в герметически закрытых банках грибы, строго придерживаться дозировок соли и уксуса и тех сроков варки, которые указаны в кулинарных книгах.

Выбирать для консервирования с герметической укупоркой банок можно только те овощи и фрукты, которые при выращивании не соприкасаются с землей, обладают гладкой поверхностью и потому легко отмываются. Плоды годятся только свежие, совершенно не поврежденные. В огурцы, зеленый горошек обязательно следует добавлять определенное количество кислоты.

Но и при соблюдении всех предосторожностей не рекомендуется делать больших запасов, чтобы хранить их несколько сезонов.

Если банка вздулась — ее содержимое нельзя употреблять в пищу.

Н. НЕФЕДЬЕВА,
кандидат биологических наук.

(Центральный научно-исследовательский институт санитарного просвещения).

Смотри

Футбольные баталии

Прошел шестой тур первенства города по футболу. Лидер соревнований — команда Нижневартовского монтажного управления № 15 — встретилась с командой управления буровых работ № 1 и победила со счетом 4:0. Команда аэропорта обыграла футболистов СУ-12 со счетом 3:0.

Хорошо сыграла команда Нижневартовского строительного управления № 11, победившая футболистов НТК, а команда НГДУ «Нижневартовскнефть», сыгравшая в основное время с командой УМР-1 со счетом 1:1, по одиннадцатиметровым ударам в турнирную таблицу записала одно очко.

После шести туров по-прежнему лидируют команды монтажного управления № 15, СМУ-5, треста «Нижневартовскнефтестрой» и аэропорта.

А. МАКАРЧЕНКО,
главный судья соревнований.

ОТЗЫВЧИВОСТЬ

Случилось так, что наша дочь Галя поранила ногу. Машина «скорой помощи» прибыла без промедления. Фельдшер Галина Егоровна Жулина оказала девочке необходимую помощь.

Хочется от всего сердца поблагодарить Галину Егоровну за чуткость и внимание к больным.

Семья ДОНСКИХ.
п. Магион.

Редактор В. КОРЧЕМКИН.

Телеграмма из столицы

Внимание всех комсомольцев и молодежи города приковано сейчас к столице нашей Родины — Москве, где проходит Всесоюзный фестиваль молодежи. Среди делегатов и посланцы Самотлора — Виктор Китаев, Рафат Юсупов, Михаил Рычагов. Внимательно следят они из далекой столицы за делами своих земляков. «Сердечно поздравляем вас успехами в труде и учебе. Желаем дальнейшей плодотворной работы на благо нашей Родины»,— телеграмма такого содержания поступила на днях от наших делегатов. Она была адресована участникам слета молодых передовиков производства.



ПЕРЕДАЧИ ПО СИСТЕМЕ «ОРБИТА» и НИЖНЕВАРТОВСКОЙ СТУДИИ ТЕЛЕВИДЕНИЯ

Время передач московское

СРЕДА,
25 июля
НИЖНЕВАРТОВСК

13.30 «Четыре танкиста и собака». Телевизионный художественный фильм (Польша). 7 и 8 серии.

«ОРБИТА»

15.00 Цветное телевидение. Международный матч по легкой атлетике. СССР — США. Передача из Минска. 17.30 «Кинопанорама». К закрытию VIII Московского международного кинофестиваля. 18.30 «Время». Информационная программа. 19.00—21.00 Кубок СССР по футболу. Одна четверть финала. «Заря» (Ворошиловград) — «Арарат» (Ереван). Передача из Ворошиловграда.

ПЯТНИЦА,
27 июля
«ОРБИТА».

16.35 «Поиск» Телевизионный журнал. Ведет передачу писатель С. С. Смирнов. 17.20 Цветное телевидение. «Валентина Левко». Телевизионный музыкальный фильм. Творческое объединение «Экран» (1973 г.) 18.15 В эфире «Молодость». О VI Всесоюзном слете участников похода по местам революционной, боевой и трудовой славы советского народа. 19.00 «Время». Информационная программа.

СУББОТА,
28 июля
НИЖНЕВАРТОВСК

Передачи с 11.00 до 16.45.

«ОРБИТА».

16.45 Цветное телевидение. Открытие X Всемирного фестиваля молодежи и студентов. Передача из Берлина. 21.00 — 21.30 «Время». Информационная программа.

ВОСКРЕСЕНЬЕ,
29 июля
«ОРБИТА».

ДЕНЬ ВОЕННО-МОРСКОГО ФЛОТА СССР

8.00 Программа передач. 8.05 Новости. 8.10 «Сегодня День Военно-Морского Флота СССР». Выступление первого заместителя главнокомандующего Военно-Морским Флотом СССР адмирала флота В. А. Касатонова. 8.25 «Служу Советскому Союзу!»

ЦВЕТНОЕ ТЕЛЕВИДЕНИЕ

9.25—9.50 Программа мультипликационных фильмов: «Колобок», «Волшебные очки», «Майти Маус». 15.45 Цветное телевидение. Телевизионный театр миниатюр. «Наполовину всерьез». В ролях: Л. Голубкина, Л. Гурченко, М. Вертинская, В. Шалевич, С. Фарада, М. Львов и другие. 15.50 «Человек, земля, вселенная». Ведет передачу летчик-космонавт СССР Герой Советского Союза В. И. Севастьянов. 16.15—17.45 Перерыв. 17.45 «Теплоход наш зовется «Лермонтов». Телевизионный очерк. 18.00 Цветное телевидение. Чемпионат СССР по футболу. ЦСКА — «Спартак». Передача с центрального стадиона имени В. И. Ленина. 20.00—20.30 «Время». Информационная программа.

ПРИГЛАШАЮТ НА РАБОТУ:

Орс № 3 на постоянную работу — **продавцов** в продовольственный магазин «Кедр», **кондитеров, пекарей.**

Одиноким предоставляется общежитие.

Обращаться в отдел кадров орса в часы работы.

●

Строительно-монтажное управление ПУАТ Главтюменьнефтегаза на постоянную работу — дипломированных **электросварщиков, газорезчиков, монтажников, каменщиков.**

Обращаться: 2-й участок, спецАТК, СМУ ПУАТ.

●

Нижневартовский хлебокомбинат на постоянную работу СРОЧНО — **рабочих в хлебный цех, цех безалкогольных напитков, а также в цех разлива водки, и слесарей по ремонту оборудования.**

Проезд до хлебозавода автобусом, **остановка «Дом Советов.**

СУ-31 треста «Мегионгазстрой» СРОЧНО — **начальника участка, прорабов, мастеров, геодезиста, секретаря-машинистку, плотников.**

Обращаться: СУ-31 (на углу улиц Таежной и Чапаева, дом 15), отдел кадров.

●

Завод строительных материалов на постоянную работу — **квалифицированных столяров-станочников, учеников столяров, бетонщиков, арматурщиков, слесарей, электросварщиков, токарей, учеников токарей, электриков.**

●

Нижневартовская база производственно-технического обслуживания и комплектации на постоянную работу — **бульдозеристов, водителей** на тракторе «Кировец», **крановщика** на гусеничные краны «ДИЕР» и К-161.

Обращаться в Нижневартовскую БПТО и К (техснаб), расположенную в районе энергопоезда, 2-й участок, остановка автобуса «УПТК».

НАШ АДРЕС: 626444
г. Нижневартовск, Дом Советов

ТЕЛЕФОНЫ: редактора — 0-98, зам. редактора — 0-85, промышленного отдела — 0-85 (2 зв.), ответственного секретаря и отдела писем — 0-87, типографии — 0-87 (2 зв.).

ГАЗЕТА ВЫХОДИТ ПО ВТОРНИКАМ, ЧЕТВЕРГАМ И СУББОТАМ

Нижневартовская типография управления издательств, полиграфии и книжной торговли Тюменского облисполкома Тираж 3429

ПРОЛЕТАРИИ ВСЕХ СТРАН, СОЕДИНЯЙТЕСЬ!

ЛЕНИНСКОЕ ЗНАМЯ

ОРГАН НИЖНЕВАРТОВСКОГО ГОРКОМА КПСС И ГОРОДСКОГО СОВЕТА ДЕПУТАТОВ ТРУДЯЩИХСЯ ТЮМЕНСКОЙ ОБЛАСТИ

Издается с 4 сентября 1941 года ✦ № 89 (3226) ✦ ЧЕТВЕРГ, 26 июля 1973 г. Цена 2 коп.



МОНТАЖНИК КОМСОМОЛЕЦ ЕВГЕНИЙ ШЕНБЕРЕВ РАБОТАЕТ В БРИГАДЕ РАШИДА ИДРИСОВА ИЗ ВЫШКОМОНТАЖНОЙ КОНТОРЫ № 1. И В ТОМ, ЧТО КОЛЛЕКТИВ БМК-1 УЖЕ ВЫПОЛНИЛ ГОДОВОЙ ПЛАН, ЕСТЬ И ЗАСЛУГА МОЛОДОГО МОНТАЖНИКА.

НА СНИМКЕ: Е. ШЕНБЕРЕВ.
ФОТО И. ЯСЬКО.

Партийное руководство комсомолом

ВСЕ партийные организации взяли на вооружение Постановление ЦК КПСС «О работе Красноярской краевой партийной организации по руководству комсомолом».

За последние годы значительно улучшился качественный состав комсомольских кадров в районе. Если в 1969 году, в год опубликования Постановления ЦК КПСС по руководству комсомолом, из 48 секретарей первичных комсомольских организаций только 11 являлись членами партии, то нынче 33 из 71. Почти половина. За этот период городская организация выросла с двух тысяч членов ВЛКСМ до четырех.

Городской комитет партии совместно с горкомом ВЛКСМ провели собрание коммунистов, работающих в комсомоле. Дважды устраивали встречи молодежи и комсомольцев с руководителями предприятий, партийных и советских организаций, работниками административных органов. Только что состоялся очередной слет молодых передовиков производства.

Подобные встречи приносят большую пользу. Юноши и девушки получают исчерпывающие ответы на вопросы правового характера, обсуждают вопросы производства, быта, культурного отдыха.

Партийные организации города и района значительно улучшили деятельность по подготовке в партию лучших комсомольцев, молодых передовиков производства. Из принятых кандидатами в члены КПСС в этом году 64 процента составляют комсомольцы.

Партийные организации тракторной конторы, строительного управления № 909, аэропорта, НГДУ «Нижневартовскнефть» и «Мегионнефть» и другие постоянно оказывают конкретную помощь комсомольским организациям: заслушивают отчеты комитетов ВЛКСМ на заседаниях партхомов, партбюро и партсобраниях, стремятся повышать ответственность молодых коммунистов, направленных на работу в комсомол.

Особое внимание партийные организации обоих Нижневартовских управлений буровых работ, Мегионской промыслово-геофизической конторы, НГДУ «Нижневартовскнефть» уделяют комсомольско-молодежным коллективам. Так, в геофизической конторе создано два комсомольско-молодежных коллектива: опытно-методическая партия № 4 и газокаротажная № 11 (начальники коммунист Э. Е. Лукьяненко и Т. Сибагатуллин). В прошлом году партия Лукьяненко работала над темой параметров бурения. Сегодня три партии конторы работают со станцией параметров бурения, за счет которой буровые бригады увеличили скорость проходки. Сейчас новшество коллектива партии № 4 унифицируется институтами.

В УБР-1 секретарь комитета ВЛКСМ является членом бюро партийной организации, двое комсомольцев — депутаты городского Совета, четверо — члены профсоюзных комитетов, 27 — народные контролеры, четверо — пионервожатые в подшефной школе.

В НГДУ «Нижневартовскнефть» большое место в деле воспитания комсомольцев занимают деятельность совета ветеранов, торжественные проводы молодежи в ряды Советской Армии, конкурсы на лучшего по профессии.

В тракторной конторе большинство комсомольских собраний проводятся открытыми. К их подготовке привлекается широкий круг молодежи. Поэтому собрания проходят оживленно, по-деловому, они многолюдны и, как правило, там выступают при обсуждении вопросов по 8-10 человек. Постановления принимаются конкретные.

Партийные организации накопили богатый опыт по руководству комсомолом. Однако некоторые не используют его в полной мере. Парткомы и бюро партийных организаций трестов «Нижневартовскжилстрой» и «Мегионгазстрой» слабо еще ведут организационную работу с молодежью. Комсомольские организации здесь деятельность свою не планируют, ребята имеют большую задолжность по уплате взносов, редко проводятся собрания. Коммунисты мало проявляют заботы о воспитании молодежи.

Многие молодые рабочие справедливо высказывают жалобы на хозяйственных руководителей, инженерно-технических работников, которые не интересуются их жизнью и бытом, редко или вообще не бывают в общежитиях, не беседуют с ними, не информируют молодежь о делах коллектива. Отдельные руководители участков и бригад не знают даже, где проживают их молодые рабочие, чем они заняты в свободное от труда время.

Секретари партийных организаций и руководители подразделений треста «Нижневартовскнефтестрой» редко бывают на комсомольских собраниях, планов работы с молодежью не имеют. Комсомольских вожаков не привлекают к участию в подборе кадров, распределению жилья и мест в дошкольные учреждения.

В НГДУ «Нижневартовскнефть» у комсомольцев слабая дисциплина. Так, явка на собрания составляет всего лишь 50-60 процентов. По этой причине общие собрания откладываются по два-три раза.

Не проявляет должной инициативы в деле воспитания молодежи и горком ВЛКСМ. Аппарат его большой, но работники горкома — слишком редкие гости в первичных организациях.

Партийные организации должны повседневно направлять творческую энергию комсомольцев и молодежи на поиски и использование резервов производства, повышение производительности труда. Необходимо коренным образом перестроить свою работу с молодежью в свете Постановления ЦК КПСС по руководству комсомолом. Все усилия молодежи должны быть направлены на успешное выполнение решений XXIV съезда КПСС.

Годовой за семь месяцев

Создание комплексных бригад, применение крупных блоков при строительстве буровых, унификация соединения узлов, повышение профессиональных знаний — все это позволило коллективу первой вышкомонтажной конторы значительно сократить время на монтаж буровых установок, повысить качество работ. В итоге вышкомонтажники досрочно завершили выполнение годового плана. Они построили 223 буровых.

Особенно хорошо потрудились коллектив цеха №3 (начальник цеха коммунист Н. П. Уфаев) и бригада Героя Социалистического Труда Я. С. Вагапова.

Г. ГЛАДЫШЕВА,
инженер планового отдела ВМК-1.

Навстречу празднику

«Дню строителей — достойную встречу!» — под таким девизом трудятся сейчас все подразделения треста «Нижневартовскжилстрой». Коллективы второго специализированного и второго строительно-монтажного управлений — инициаторы соревнования — в честь праздника строителей с честью выполняют свои обязательства. Коллектив НСУ-2 уже рапортовал о том, что месячный план выполнен досрочно — 22 июля. Хорошо идут дела и в бригадах СМУ-2.

Р. ГАЙДАРОВА.

Д.А. СМОРОДИНСКОВ,
секретарь Тюменского обкома КПСС

РУКОПОЖАТИЕ СИБИРИ

ВСЕГО два дня осталось до открытия Дней советской литературы в нашей области. В четвертый раз тюменцы будут приветствовать на сибирской земле известных писателей, поэтов, прозаиков, драматургов из братских республик, многих краев и областей РСФСР. С нетерпением мы ждем и гостей из социалистических стран.

«Писатель и пятилетка» — таков девиз нынешних Дней литературы. Этот девиз точно отражает все укрепляющиеся связи советских писателей с героическими делами строителей нового энергетического комплекса. Борьба за выполнение планов третьего, решающего года пятилетки, массовое социалистическое соревнование во всех отраслях экономики и культуры нашего края — вот что в первую очередь углубляет и расширяет интерес мастеров литературы к жизни Тюменн, к тому гигантскому скачку, который область сделала в последние десятилетия. Непосредственное творческое общение с геологами, нефтяниками, хлеборобами, рыбаками, лесозаготовителями, безусловно, даст возможность писателям еще лучше познать жизнь, вникнуть в «секреты» производства и его проблемы, повлияет, конечно, на активность и трудовой энтузиазм. Мы надеемся, что Дни литературы станут новой важной вехой в духовной жизни рабочих и колхозников земли сибирской.

Предыдущие три встречи ярко и убедительно свидетельствуют о пользе творческих контактов писателей с трудящимися области. В нашей памяти до сих пор свежи их беседы. Только в прошлом году, например, было проведено более ста литературных вечеров, выступлений по телевидению и радио. Большую роль сыграла также и местная печать.

(Окончание на 2-ой стр.).

В горкоме КПСС и исполкоме городского Совета

Пора на луга

Состоялось объединенное заседание бюро горкома партии и исполкома городского Совета депутатов трудящихся, на котором был рассмотрен вопрос о заготовке кормов на зимний период и создании переходящего фонда для общественного животноводства в совхозе «Нижневартовский».

Заслушав информацию директора совхоза «Нижневартовский» Ю. В. Назаретяна, бюро горкома партии и исполком городского Совета приняли развернутое постановление, обязывающее все промышленные предприятия и организации района до 15 сентября этого года выполнить все свои задания. Руководители предприятий и партийных организаций должны постоянно разъяснять в коллективах важность страдной поры на совхозных лугах, выделить опытных бригадиров на заготовку кормов, обеспечив бригады всем необходимым для производительной работы на весь период косовицы.

Очень ответственные задачи поставлены перед руководителями орсов, райрыбкоопа, управления технической эксплуатации флота нефтяников, от которых зависит обеспечение косарей необходимыми продовольственными и промышленными товарами, доставка рабочих на луга с помощью катеров и т. д.

Директору совхоза «Нижневартовский» поручено обеспечить точный учет заготовки кормов каждым предприятием и в целом по совхозу, а также регулярно, каждую пятидневку, отчитываться перед исполкомом городского Совета депутатов трудящихся.

Для оперативного руководства ходом заготовки кормов при горкоме КПСС и исполкоме горсовета создан штаб во главе с председателем горисполкома Н. Г. Салиховым.

(Окончание. Начало на 1 стр.)

Мы благодарны Союзу писателей СССР, участникам Дней литературы за доброе внимание к нашему краю и помощь областной партийной организации. Еще сравнительно недавно Тюменская область находилась как бы в стороне от магистралей большой литературы и искусства. О Тюмени писали чаще всего в историческом плане. Теперь положение изменилось. Сегодня Тюмень — это крупнейшая нефтегазовая кладовая нашей Родины, мощный энергетический район страны, быстро растущий культурный и научный центр, перед которым открываются необозримые горизонты. Вот почему мы с особым нетерпением ждем от писателей новых произведений.

Индустриализация сейчас достигла небывалого размаха. Только за два с половиной года пятилетки освоено более четырех миллиардов рублей. В 1973 году будет добыто 80 миллионов тонн нефти и 18 миллиардов кубометров газа. Мощный размах социалистического соревнования в третьем, решающем году пятилетки позволил за шесть месяцев перевыполнить планы производства промышленной продукции.

Д. А. СМОРОДИНСКОВ,
секретарь Тюменского обкома КПСС

Рукопожатие Сибири

Ныне к Тюмени, ее делам и людям приковано внимание всего советского народа. Живейший интерес проявляют и писатели, и журналисты не только нашей страны, но и далеко за ее пределами. То, что построено и создано здесь за прошедшее десятилетие, восхитило весь мир. И не случайно современники называют Тюменский энергетический гигант чудом XX века.

Особенное удовлетворение приносит то, что добрая литературная дорога, которая протянулась сюда из Москвы, из столиц братских республик, с каждым годом становится все шире и оживленнее. Как в прошлые годы, писательские бригады во время Дней посетят хлеборобов, нефтяников Самотлора, Сургута, Нефтеюганска, рыбаков Оби, геологов Заполярья, лесорубов таежной реки Конды, газодобытчиков Ямала — самого богатого газового района планеты...

Дни советской литературы совпали со всесоюзным праздником, посвященным юбилею Владимира Владимировича Маяковского, и, конечно, его неумирающая поэзия прозвучит в рабочих аудиториях с новой силой. Творчество Маяковского нужно нам, оно стало неотъемлемой частью духовной жизни рабочего класса, без него невозможно представить себе героику нашей эпохи.

...Радушные и щедрые душой сибиряки готовятся к литературному празднику. Они сделают все для того, чтобы эти Дни прошли в дружеской, творческой атмосфере, стали своеобразной «Стартовой площадкой» для создания новых высокоидейных произведений о нашей замечательной действительности.

Добро пожаловать, дорогие друзья, на гостеприимную тюменскую землю!

(«Литературная газета» № 29.)

И СРАЗУ ЗА РАБОТУ

Позавчера со Всесоюзного фестиваля советской молодежи, проходившего в Москве, вернулись посланцы Самотлора — буровой мастер комсомольско-молодежной бригады Владимир Глебов и комсорг этого же коллектива Фатых Аширов. Бригаде по итогам социалистического соревнования среди комсомольско - молодежных коллективов вручено переходящее Красное знамя ЦК ВЛКСМ.

Следующим же утром с очередной вахтой они отправились на буровую. Рубежи предстоит взять немалые — сорок тысяч метров горных пород за год. Сейчас проходка составляет более 33 тысяч метров. **Т. АНАТОЛИЙ.**

● Партийное руководство комсомолом

В году решающем

В НИЖНЕВАРТОВСКОЙ автотранспортной конторе рабочих в возрасте до 28 лет около 350 человек, из них 100 — комсомольцы. Комитет комсомола объединяет четыре цеховых организации и семь групп. Под руководством партийного бюро комсомольская организация активно решает вопросы, связанные с претворением в жизнь решений XXIV съезда.

Недавно, проанализировав деятельность своей комсомолии, члены парткома пришли к выводу, что комсомольская организация поднимает серьезные вопросы и решает их деловито. Комсомольцы обсудили многие вопросы как производственного, так и бытового характера. В обязательствах, принятых на собрании, прошедшего под девизом «Ударным трудом и отличной учебой ознаменуем решающий год девятой пятилетки», отражены главные задачи коллектива: повышение производительности труда и эффективности производства, широкое внедрение научно-технического прогресса, дальнейшее повышение политического и общеобразовательного уровня молодежи и т. д.

Серьезные вопросы решаются и на заседаниях комитета ВЛКСМ. Например, в феврале комсомольская организация строящегося нефтепровода Самотлор — Тюмень — Альметьевск обратилась к молодежи конторы с просьбой оказать помощь в перевозке битума до Уръевского. Комитет комсомола совместно с членами партбюро принял решение направить на ответственное задание лучших комсомольцев. В один из воскресных дней 16 водителей «Уралов» отправились в необычный рейс. За день они обеспечили строителей фронтом работ на три недели.

Партбюро и администрация внимательно относятся к деятельности комсомольцев, всегда поддерживают их хорошие начинания. Так, комсомольская бригада № 7 обратилась в комитет ВЛКСМ и партбюро с просьбой отправить ее работать в орс нефтяников. В то время водители, работающие на разгрузке в орсе, не справлялись с заданиями. Просьба была удовлетворена. Ребята комсомольской бригады организовали двухсменную работу, соревнование между сменами. Вскоре на этом участке положение поправилось.

Все наши комсомольцы активно участвуют в выполнении производственных планов. Они трудятся зачастую на самых сложных и ответственных участках. Например, комсомолец В. Мягчилов, работая зимой в леспромхозе, вместо 416 кубометров леса по заданию за 15 дней перевез 880 кубометров.

У нас существуют два комсомольско-молодежных коллектива. Это колонна № 5 и бригада № 7 (руководители Шевченко и Козлов). За высокие производственные показатели и активное участие в общественной жизни комсомольско-молодежная колонна награждена переходящим вымпелом ЦК ВЛКСМ. Это сегодня одна из лучших колонн района. В этом году она соревнуется с комсомольско-молодежным коллективом тракторной конторы.

Комсомольская бригада № 7 создана лишь в 1973 году. Но ее добрые дела хорошо известны всему коллективу предприятия. Она не побоялась вызвать на соревнование старейшую бригаду А. Науменко из автобазы № 9.

Партбюро и комитет ВЛКСМ заботятся и о том, чтобы молодежь активно участвовала в движении за коммунистический труд. В личных обязательствах всех комсомольцев записано: буду бороться за звание ударника коммунистического труда. Сегодня 125 человек из числа молодежи с честью оправдывают это высокое звание. В обязательствах комсомольцев указано также, что план 1973 года они выполнят ко дню рождения комсомола.

На нашем предприятии немало молодых рационализаторов. За прошлый и текущий годы они внесли около сорока рационализаторских предложений, из них тридцать внедрено в производство. Экономический эффект составил 49 тысяч рублей. Например, предложение главного механика комсомольца Н. Неустроева о замене двухскатной колесной пары на односкатную на трубовозах ЗИЛ-131, АЗ-222 ТЭМ дало предприятию условную годовую экономию в 5555 рублей.

На каждом партийном собрании обязательно присутствуют члены комитета комсомола и групкомсорги. Нередко проводим совместные заседания партбюро и комитета ВЛКСМ. Например, совместно обсудили вопрос о проведении Всесоюзного ленинского субботника. И молодежь в день субботника показала самую высокую выработку. Трудилось тогда 400 человек, в фонд пятилетки перечислено пять тысяч рублей.

Под руководством партийного бюро комитет комсомола проводит большую воспитательную работу среди молодежи. Проводятся открытые комсомольские собрания, выпускаются стенная газета и сатирические листки. Нарушители дисциплины и правопорядка обсуждаются на комитетах комсомола и профсоюза, партийных бюро.

35 комсомольцев посещали нынче кружок «Основы экономических знаний», 25 — школу коммунистического труда, девять — вечернюю школу. Каждый понедельник в красном уголке проходят политинформации. Здесь часто выступают комсомольцы-политинформаторы Битюков, Неустроев, Нестерова. С лекциями перед комсомольцами выступают молодые специалисты. Комсомолец В. Битюков вел в школе № 4 кружок «Юный автомобилист».

Вся деятельность комсомола направляется парторганизацией на дальнейшее повышение эффективности производства, на досрочное выполнение производственного плана решающего года пятилетки.

А. ШАНЬГИН,
секретарь бюро партийной организации автотранспортной конторы.



Бригаде заслуженного строителя РСФСР, члена областного комитета партии Г. А. Кравчука — комплексная. Есть в ней плотники, каменщики, бетонщики, монтажники.

Здесь и работает плотником Владимир Михайлович Горнев. Специалист высокой квалификации, он отличным трудом вносит достойный вклад в выполнение социалистических обязательств.

НА СНИМКЕ: В. Горнев.

Фото И. Яська.

● Письмо с комментариями

43 на 76

В этом году бригада стропальщиков начала навигацию намного лучше, чем в минувшие годы,— с большим трудовым подъемом, хорошим настроением. Большинство барж разгружено в срок. Мы и впредь стремимся работать без простоев, экономить каждую рабочую минуту. Но, к сожалению, стремление наше не находит должной поддержки у главного инженера тов. Панкевича.

Мы просим выписывать нам аккордные наряды на каждую баржу. Но наряды нам не дают, объясняя, что нет смысла давать аккордные задания на те баржи, которые бригада в состоянии обработать за нормативное время. Нам кажется, что такая установка руководителей УПТК не способствует экономии навигационного времени.

ЯЦЫНА, АСТАНИН, БЫХАНОВ и другие.
Всего 19 подписей.

ОТ РЕДАКЦИИ. Наш корреспондент побывал в УПТК треста «Мегионгазстрой», встретился с бригадирами первого участка, с работниками планового отдела, отдела нормирования труда и заработной платы. Вначале они отрицали правдивость фактов в письме бригады тов. Яцыны, но стоило поднять наряды, и сразу все встало на свои места. В мае, например, эта бригада разгрузила 15 барж и только одну — по аккордному наряду. В июне — та же самая история.

— Яцына все время недоволен, но пусть не думает: приписывать несуществующие объемы работ мы не собираемся, — заявили нормировщики.

— А у других бригад нет претензий?

— Нет.

Но это оказалось неправдой. Такое же положение и в бригаде тов. Щербины. За два месяца работы она обработала по аккордному наряду только две баржи из 26.

Непонятна позиция руководителей УПТК в отношении применения аккордно-премиальной системы оплаты труда. Их, видимо, вполне устраивает, что баржи не простаивают. Нужно думать не только о «своей» кассе, но и об экономии навигационного времени. Ссылки же на то, что фонд заработной платы не учитывает применение аккордных нарядов — это всего лишь слабая попытка объяснить свое нежелание заниматься вопросами организации труда. Деньги на премии за досрочно обработанные баржи Нижневартовское управление Иртышского пароходства имеет. Оно не отказывает в выплате премиальных, если документы оформлены правильно и в срок.

Короче говоря, сорок три инженерно-технических работника УПТК уж наверняка могут найти время, чтобы правильно организовать работу, оплату труда семидесяти шести докеров!

В счет будущего года

Успешно трудится в Нижневартовской тракторной конторе комсомольско-молодежная колонна, возглавляемая Виктором Рыжиковым. Секретарь первичной комсомольской организации там Владимир Логинов. План трех лет коллектив выполнил более чем на 105 процентов и сейчас трудится в счет заданий будущего года.

В колонне более семидесяти человек. Тракторы, вездеходы-тягачи, снего-болотоходы, ведомые молодежью, облегчают труд буровиков, вышкомонтажников, геологов... Лидируют в соревновании третьего, решающего года пятилетки Виктор Копнин, Борис Фомагин, Ямиль Гиндулин, Владимир Бородин.

В. ТАРАН,
секретарь комсомольской организации НТК.

Комсомольский оперативный

В ШТАБЕ мы встретились с ребятами из комсомольского оперативного отряда города, в деятельности которого участвует более сорока пяти ребят и девушек. Со дня его организации прошло всего несколько месяцев, но оперативный отряд уже имеет авторитет. Главная зона действия ребят — Дом культуры «Юбилейный».

... Вечереет. К «Юбилейному» подходит группа девчат и парней из комсомольского оперативного отряда. Среди этой группы Татьяна Предеина, обмотчица цеха НГДУ «Нижневартовскнефть», любимица отряда и гроза всех нарушителей порядка.

...Молодой парень в модной цветной рубашке, шатаясь, подошел к танцующей паре.

— Отойди, я буду с ней танцевать!

Завязался спор.

— Молодой человек, пройдемте со мной!

Нарушитель с удивлением посмотрел на хрупкую девушку с комсомольским значком на груди.

— Я член комсомольского оперативного отряда!

Парню пришлось подчиниться и пройти в штаб отряда. Здесь Таня вместе с другими ребятами составила на нарушителя протокол. Написали письмо и послали в организацию, где работает хулиган. Через несколько дней в НГДУ «Нижневартовскнефть» С. Сайфутдинов отчитывался перед товарищеским судом. Члены оперативного отряда тоже присутствовали на суде.

С возмущением говорила общественный обвинитель Татьяна Преденна о хулиганском поступке мастера цеха Сайфутдинова.

Потом встал молодой рабочий.

— Товарищи! Часто перед тем, как идти в Дом культуры, некоторые стараются хлебнуть «для храбрости» «зеленого змия». Таной «храбрец» портит всем нам настроение и совершает преступления. Я поддерживаю ребят из оперативного отряда. Нужно строго наказать Сайфутдинова. Не место в наших рабочих коллективах пьяницам и дебоширам!

Нарушитель получил по заслугам: народный суд приговорил Сайфутдинова к пятнадцати суткам лишения свободы, а после отбытия срока его понизили в должности.

Да, интересная и нужная работа у комсомольско-оперативного отряда. Только за шесть месяцев этого года было задержано 230 нарушителей общественного порядка.

Большую помощь в работе отряда оказывают работники отдела внутренних дел. В июле работники милиции для членов отряда прочитали цикл лекций и бесед по уголовному кодексу и правовым вопросам. Вместе с сотрудниками милиции ребята занимаются самбо.

Но еще много нерешенных проблем. Секретари комсомольских организаций предприятий не интересуются работой оперативного отряда, многие комсомольцы не участвуют в его деятельности. Такие крупные организации города, как трест «Мегионгазстрой», «Нижневартовскжилстрой» и другие, не оказывают помощи отряду.

Конечно, улучшение порядка в городе и Доме культуры «Юбилейный» зависит не только от ребят из комсомольского оперативного отряда и милиции, но и от руководителей предприятий, от той помощи, которую они окажут в улучшении работы комсомольского оперативного отряда города.

В. ЗУБАРЕВ,
сотрудник УВД Тюменского облисполкома.

„ТРЕТИЙ, РЕШАЮЩИЙ ГОД ПЯТИЛЕТКИ — УДАРНЫЙ» — ПОД ТАКИМ ДЕВИЗОМ РАЗВЕРНУЛОСЬ СОЦИАЛИСТИЧЕСКОЕ СОРЕВНОВАНИЕ У ТЕПЛИЧНИЦ НИЖНЕВАРТОВСКОГО СОВХОЗА. УЖЕ В ИЮЛЕ ОНИ ЗАВЕРШАЮТ ГОДОВОЕ ЗАДАНИЕ ПО ВЫРАЩИВАНИЮ И СДАЧЕ ГОСУДАРСТВУ ОВОЩЕЙ — ОГУРЦОВ, ПОМИДОРОВ, ЛУКА.

В ЭТОМ СЛАВНОМ КОЛЛЕКТИВЕ И ТРУДЯТСЯ СТАРЕЙШИЕ РАБОТНИЦЫ ТЕПЛИЧНОГО ХОЗЯЙСТВА АЛЕКСАНДРА ЯКОВЛЕВНА БАЛИНА И ХАЛИМА МУХАМЕТГАЛИЕВНА МАМШАНОВА (НА СНИМКЕ).



Фото И. ЯСЬКО.

На новой трассе

Руководители треста «Самотлорпроводстрой» определили строительным управлениям новые задания по трассе газопровода ГНЗ — Сургутская ГРЭС. СУ-15 (бывшему СУ-18) предстоит строить газопровод от нуля до 33 километра, а СУ-43 — до 66 километра. Расчистка трассы и рытье траншеи поручены девятому управлению механизации.

Сегодня комсомольско-молодежная бригада сварщиков Николая Катунина сделала прокол под дорогой, сварила рабочую плеть и готовится к футеровке ее — специальной изоляции.

Успешно ведет работу на Ватинском стеллаже поворотной сварки участок прораба Р. О. Кагалина. В плети сварено 46 километров будущего газопровода.

И еще одна новость. На днях студенческий строительный отряд «Бригантина» из Львова (командир отряда Юрий Абакумов) высадился в бывшем полевом городке СУ-10 на 51 километре трассы. Студенты за лето должны расчистить трассу и построить лежневку в самых топких местах.

СТАРТ эстафеты

17 июля на открытии лагеря студенческого строительного отряда «Лайнер» Киевского ордена Трудового Красного Знамени института инженеров гражданской авиации был дан старт эстафете трудовых дел зонального отряда Украины.

Как эстафетную палочку, перед стройной голубой шеренгой бойцов отряда вручил альбом эстафеты командиру И. Завьялову секретарь горкома комсомола К. Замалетдинов.

Не впервые на нижневартовской земле совершаются трудовые комсомольские подвиги, поэтому на первой странице альбома помещены автографы интернациональной комсомольско - молодежной бригады Виктора Китаева — участницы бурения скважины «Дружба», пробуренной на Самотлоре в честь 50-летия образования СССР.

И совсем не случайно эстафета трудовых дел началась с отряда «Лайнер». Большая и ответственная задача стоит перед ним в этом юбилейном, пятнадцатом трудовом семестре. Бойцы отряда взяли повышенные обязательства — к 25 августа сдать под монтаж объекты очистных сооружений. Для этого необходимо уложить 1500 кубометров сборного железобетона, 500 кубометров монолитного бетона, связать 200 тонн арматурной стали, проложить полтора километра инженерных сетей.

Командир отряда Иван Завьялов рассказывает:

— Кроме этого, нам предстоит выполнить отделочные работы на объектах очистных сооружений: воздуходувке, котельной, насосной, хлораторной. Для этого организована специальная бригада. Она стала инициатором почина — работу сдавать только отличного качества.

— К строительству этого сложного инженерного сооружения,—продолжает командир,—мы готовились долго и тщательно. Нынешней весной состав отряда обновился более чем на половину. Поэтому большое внимание мы уделили профессиональной подготовке студентов. Все прошли стажировку каменщиков, бетонщиков, плотников.

От отряда «Лайнер» эстафета трудовых дел пройдет по отрядам Нижневартовского зонального отряда.

29 июля — во всесоюзный День студенческих строительных отрядов — лучшие бойцы ССО передадут альбом эстафеты в городской комитет ВЛКСМ.

Две тысячи бойцов из городов Киева, Симферополя, Севастополя, Умани, Черкасс и других городов в третьем, решающем году пятилетки на земле героического Самотлора впишут яркую страницу во Всесоюзную летопись студенческих трудовых дел.

Наш альбом эстафеты — это страница, которую с интересом прочтут и продолжат отряды будущих лет.

В. ЗИЛЬБЕРМАН,
главный инженер Нижневартовского зонального ССО Украины.

Сдадим досрочно!

Комсомольско-молодежный монтажный участок КММУ-1 занимается обустройством объектов Самотлорского, Ватинского, Мегионского и Советско-Соснинского месторождений нефти.

Наша комсомольско-молодежная бригада работает на комплексном сборном пункте № 9. Объект этот очень важный, потому что с вводом его в строй наша страна будет получать каждые сутки дополнительно 19 тысяч тонн самотлорской нефти. Ребята хорошо понимают это, выполняют задания на 150—160 процентов. КСП-9 решено сдать досрочно и ввести в эксплуатацию уже 30 июля этого года.

Н. ПОПОВ,
бригадир.

● На педагогические темы

Почему Петя стал „трудным“

Мы нередко слышим слово «трудный». Трудный ребенок — говорят педагоги, характеризуя своих воспитанников, родители, которые потеряли контакт со своими детьми. Одна из главных причин появления «трудных» — плохие морально-бытовые условия в семье: алкоголь, ссоры между родителями, грубые ошибки, связанные, как правило, с отсутствием у родителей единства требований к подростку.

На учете в детской комнате Нижневартовского ГОВД состоит более ста подростков, которые совершают или совершили различного рода правонарушения: мелкие кражи личного и государственного имущества, хулиганство и бродяжничество. Если посмотреть на каждого такого «трудного», понаблюдать его жизнь, поведение, то можно понять, что толкнуло его на путь правонарушений.

Мне хочется остановиться на примере жизни подростка Пети Ларионова. Мальчику 13 лет, но он уже совершил ряд краж, постоянно занимается бродяжничеством, окончил только три класса. Как же случилось, что Петя встал на такой путь? При знакомстве с семьей подростка выяснилось, что мать систематически пьянствует. В балке, где они живут, безобразная обстановка: неопрятная постель, грязная посуда, окурки, пустые бутылки. Петя по нескольку дней не был дома, ночевал в подвалах и на чердаках. Он не хотел учиться, часто не посещал школу, отвык от систематического умственного и физического труда, поэтому занятия для него были трудны, он не мог просидеть более четырех часов в классе. У него постоянно возникали конфликты с коллективом и учителями, выход из которых он видел в том, чтобы не посещать школу, уходить из дому и бродяжничать, воровать с целью пропитания.

Мать не реагировала на замечания работников милиции и школы, по-прежнему вела аморальный образ жизни, пьянствовала. Неоднократно ее вызывали на заседания комиссии по делам несовершеннолетних Нижневартовского горисполкома, пытались убедить, установили контроль за квартирой, но ничего не помогло. Ларионова пила, нигде не работала, воспитанием сына не занималась совершенно.

Все это отрицательно сказалось на формировании характера подростка, ребенок получил тяжелую душевную травму.

В 1972 году Нижневартовский народный суд по ходатайству горсоно и комиссии по делам несовершеннолетних лишил гражданку Ларионову родительских прав, а сын ее был определен в детский дом.

Мать лишила его семьи, материнской любви, заботы и ласки.

Дети — самое дорогое в жизни. Уклоняться от их воспитания, перекладывать на чужие плечи заботу о них — значит совершать преступление перед обществом.

Н. ШИЛОВА,
инспектор детской комнаты.



В разгаре пионерское лето. Многие ребята отдыхают в лагерях Крыма и Кавказа, в пионерских здравницах области, однако и сейчас не пустует детская комната при ЖКК НГДУ «Мегионнефть» в первом микрорайоне. Здесь есть настольные игры, книги, шахматы, шашки. А когда выдается погожий денек, ребята отправляются в туристические походы по родному краю.

НА СНИМКЕ: воспитатель Раиса Васильевна Воробьева со своими питомцами.

Фото И. ЯСЬКО.

Четыре ночи бурильщика Грищука

Отрывок из рассказа-хроники

В. Острый

ПИТРОФАН Грищук выходил с четырех. Принимая вахту, уточнил ситуацию. Предстояло спустить сто двадцать четыре трубки. Летом, в «ударную» вахту, спускали сто-сто десять. Митрофан посмотрел на мастера Миганова, пожал плечами: «Выше головы не прыгнешь». Тот отвернулся...

Вообще, начинать бурение на 42 кусте, не спустив колонну на 43, было авантюрой. Миганов не употреблял, не любил этого слова, его просто не было в миганавском словаре, но когда ему сказали «надо», он подумал: «Авантюра какая-то...»

Забурившись же, он вполне резонно рассчитывал на помощь руководства: выше головы, действительно, не прыгнешь, тем более если за штаны держит пятидесятиградусный мороз.

Мастер знал, что имеет право на помощь, но была одна заковыка: он слишком поздно выяснил, что без дополнительной вахты не обойтись. Диспетчер, выслушав, даже обиделся: «Ты что, Тихоныч? Это где ж я тебе возьму пять человек? Одного-двух — и то откуда? А ты — вахту! Это только через Устинова...»

...Звонить Устинову не хотелось, но Миганов, перебрав в уме все варианты, другого выхода, кроме этого — помощи от руководства,— не видел. Да и потом — пусть помогают в конце концов! Ведь это не его затея, черт возьми, забуривать новый ствол, не спустив колонну на предыдущей скважине!..

— Сергей Дмитриевич? Это я, Миганов.

— Как дела, Тихоныч? — голос у Устинова был всегда одинаков — и утром на разнарядке, и днем на буровой, и вечерами на планерке, и ночью, когда он разговаривал с буровой, лежа в постели. Всегда ровен, всегда властен.

— Не успеваю к двенадцати, Сергей Дмитриевич.

— А на сорок второй как дела?

— Бурят. Забой около девятисот метров.

— Так тебе, насколько понял, вахта нужна? На сорок второй?

— Все точно, Сергей Дмитриевич.

Сергей Дмитриевич после минутной паузы чуть-усталым голосом все расставил по своим местам:

— Так вот, Александр Тихонович, ничем не выручу. Людей нет. И снять в такой мороз мне их неоткуда. Утром бы заикнулся об этом— может, что и придумали. А сейчас ничем помочь не могу. И так как это ваша вина, Александр Тихонович, что утром вы такой вариант не предусмотрели, выкручивайтесь как знаете, но чтоб на кустах — обоих! — все было в порядке. Ты меня понял, Тихонович? — и голос его опять был таким, как утром на разнарядке, днем на буровой, вечером на планерке. И говорить им больше не о чем. Миганов положил трубку и уже только потом, устало, задумчиво и... раздраженно ответил:

— Понятно, Сергей Дмитриевич. Понятно.

...Ужинали по одному. И последним, по традиции, Митрофан. Он любил эти минуты, как любили их все буровики: зайти в сушилку, сбросить влажную изнутри и покрытую пленкой льда снаружи отяжелевшую от работы шубу, протереть ветошью руки, а главное, оказаться в тепле, где женщина с открытыми мягкими плечами по-домашнему ставит перед тобой миску борща, в который ты сам по вкусу можешь насыпать перца, подмешать горчицы, добавить соли... И все это дымится горячим паром и обжигает не только потрескавшиеся губы, но и все то, что свернулось, скорчилось за семью свитерами калачиком внутри.

Митрофан Максимович любил эти минуты и, ужиная последним, не считал их. Еще и потому, что знал: Толик, его первый помощник, тоже любит эти минуты. Когда Максимыч уходил с буровой, буровая ложилась на плечи Толика. В молодости не бережешь плечи и часто подставляешь их под непомерный груз, после чего, правда, только и приходит уверенность в себе и в свои силы.

Но сейчас — спуск колонны. Одна-единственная недовернутая труба могла сделать двухкилометровую колонну негерметичной. И тогда пропадала «досрочка» всей бригады. Митрофан вздохнул и посмотрел на часы:

— Корми, Полина.

— Никак спешишь, Максимыч?

— Приходится, Поля, приходится...

Митрофан уже поднимался из-за стола, когда в столовую вошел Миганов.

— Что делать, Максимыч? Людей нет на сорок второй...

— Фью... — полупросвистел, полупрошипел Митрофан. — Не дают? И что же будем делать?

— Вот я тебя об этом и спрашиваю...

Митрофан нахмурился. Значит, прекратить бурение, поднять инструмент — и до утра? Стенки скважины могут осыпаться, и вся шестнадцатичасовая работа пойдет прахом.. Оставить инструмент в скважине? Порода «присосется» к трубам и тогда их оттуда никакими силами не вытащишь. Нужно или продолжать бурение, если люди все же найдутся, или оставлять бурильщика, чтобы он время от времени приподнимал и опускал инструмент. Вот это и был единственный выход. И Максимыч глухо, раздраженно буркнул:

— Понятно...

— Промурыжишь, Максимыч. А вот завтра не выйдешь. Я тебе на завтрашнюю вахту замену найду. Зато на сорок втором забой будет уже к полутора тысячам... Как-никак — полскважины...

— Да ладно, Тихоныч. Надо—значит надо. Электрика оставишь?

Миганов на секунду задумался. Вообще-то на Митрофана Максимовича и в этом можно было положиться, но мало ли что...

— Оставлю. Ему все равно, где спать: в общежитии или у меня в будке. Ляжет там на кровать, все честь-честью. И уж если что...

— Ну и ладно. Не беспокойся, Тихоныч.

Они еще раз посмотрели друг на друга, и Миганов благодарно положил руку на плечо Максимыча. Но тот сразу поднялся:

— Ну, я пошел. Штук сорок уже спустили...

На буровой все шло своим чередом. Подняли трубу, навернули, закрепили, спустили. Только все же чуть-чуть медленнее. Но к концу вахты все оживились, и когда вдали показались фары приближающегося автобуса, Толик исполнил свой «коронный» номер — чечетку на роторе. В валенках 32 размера с галошами, в ватных штанах и телогрейке, подпоясанной шкимкой. Чечетка была не чечетка, но то, что трудная вахта кончилась, поняли все.

На пересменку много времени не понадобилось — все было яснее ясного. На сорок втором тоже не задержались. Владимиров, бурильщик, с трудом разжимая губы, только сказал:

— Забой тысяча сто семьдесят. Будь здоров, Максимыч.—И пошел с буровой, не оглядываясь. Через пять минут автобус, переваливаясь с боку на бок, скрылся за поворотом.

Максимыч, постояв на лестничной площадке, проводил его взглядом. Потом посмотрел на будку-сушилку. В половине, отведенной мастеру, горел свет. Недолго. Р-раз — и погасло. Митрофан вошел на буровую и огляделся. Было как-то неуютно одному среди глыб и осколков металла. Он усмехнулся и пошел в обход своих владений.

Тридцать пять лет! Насосная, приемы, глиномешалка, лебедка. Раствор, вода, пар, нефть.. Все одно и то же, все одно и то же... Нет. Не одно. За эти годы многое изменилось. Многое, если не все. Это только кажется — все то же. То же, да не то...

Тридцать пять лет он на буровой и тридцать пять лет учится. Вот сейчас, пожалуйста, «Марепы» — насосы французской фирмы. Митрофаныч немного недоверчиво посмотрел на эту голубую махину — чуть-чуть более яркую, чем следовало быть покрашенным рабочему насосу. Но тот, не замечая недоверия, гордо застыл в сознании своей мощи, и Максимыч ласково провел варежкой по горбу его огромного махового колеса.

Потоптавшись еще немного, он вышел на воздух.

Насосный сарай и буровой станок соединялись мостками, уложенными на огромные емкости, служившими для хранения, отстоя и перераспределения глинистого раствора, которым и ведется само бурение. Вот здесь, на мостках, сейчас было хорошо, и тишина не давила, а свежий чистый снег притягивал взгляд и радовал душу. Но вот тут-то на Митрофана и навалились те самые мысли и вопросы, которые не давали покоя в последнее время. «А почему ты, Митрофан Грищук, за тридцать с лишним лет впервые навестил свое родное село Сорокодубы? Ведь вспоминал не раз, и не два... И не раз, и не два, круто зажмурившись, отгонял эти воспоминания...»

... Это письмо лежало в полиэтиленовом пакете, засунутом под простыни на полке шифоньера. Там были свидетельства о рождении, о браке, диплом об окончании курсов бурильщика, аттестат за семилетку, орденские книжки. Часто разворачивать этот пакет он не любил. Больше того — боялся. И все из-за этого самодельного конверта из синей грубой бумаги, склеенного густым, коричневым, наверное, столярным, клеем. Разведенной сажей было густо накорябано его имя, а внизу, под жирной чертой, вместо обратного адреса обозначено: село Сорокодубы.

Сейчас цвета поблекли, бумага слежалась, но Митрофан помнил его только таким, каким впервые взял в руки. Он прочитал это письмо только один раз. Перечитывать, даже не разобранные места, не стал. Главное он понял с одного раза, и боль, вцепившись, так и не отпустила.

Митрофан еще минуту постоял, глядя на факел, трепещущий километрах в пяти от вышки и освещающий здесь, на мостках, все до мельчайших деталей. Вздохнул. И вздох этот был как всхлип. И, застыдившись, как будто кто мог услышать, заспешил на буровую.

Пора было сгонять «вира-майну».

Он поднялся наверх, взялся за ручку тормоза. Нажав ногой на педаль пневмораскрывателя, распахнул клинья, удерживающие всю эту тысячестовосьмидесятиметровую колонну шестидюймовых труб. Отпустив тормоз, Митрофан посадил всю эту махину на забой, а потом повернул рычаг, подключающий мощь тысячеваттного компрессора, благодаря которой вся эта армада стремительно, набирая скорость, полезла вверх, до предельной высоты в двадцать восемь — тридцать метров.

Не дотянув до середины этого короткого пути, компрессор затухающе смолк. Митрофан не понял. И только когда ощутил темноту медленно гаснущих прожекторов, до него дошло. «Отключение!»

(Продолжение следует).



Они всегда работают рядом — молодой монтажник Рашид Фархутдинов и опытный специалист Петр Иванович Дорошенко.

В этой дружбе и взаимовыручке и проявляются черты современника: оба считаются хорошими специалистами и добросовестными рабочими в вышкомонтажной конторе.

НА СНИМКЕ: Р. Фархутдинов и П. Дорошенко.

Фото И. ЯСЬКО.

Редактор В. КОРЧЕМКИН.

ПРИГЛАШАЮТ НА РАБОТУ:

Дирекция строящихся газоперерабатывающих заводов в Западной Сибири на постоянную работу в Нижневартовске — сторожей, трактористов, крановщиков на 25-тонный кран.

●

Нижневартовский участок «Востокбурвод» — стропальщиков (оплата повременно-премиальная), компрессорщиков на передвижные компрессорные станции для работы на буровых (оплата аккордно-премиальная по комплексному наряду).

Обращаться: участок «Востокбурвод». Проезд автобусом до остановки «Причал УПТК».

●

Нижневартовское монтажное управление треста «Сибнефтехиммонтаж» СРОЧНО на постоянную работу — слесарей-монтажников по монтажу трубопроводов, резервуаров, металлоконструкций и сборного железобетона, электросварщиков (дипломированных) 5—6 разрядов, машинистов трубоукладчиков, прорабов, старших прорабов, мастеров по монтажу металлоконструкций, технологии оборудования и резервуаров.

Одиноким предоставляется общежитие вагонного типа.

В. НЕЧВОЛОДА

* * *

Снова это седое небо,
По откосу осин разбег.
В милом крае пять лет
я не был,
Ну, а кажется — целый век.

Такие улицы вдоль оврага,
Дом с антенной наискосок.
Только где же вы здесь,
сарайки!
Только где ты, «косой
балок»!

Так прозвали его когда-то
За веселый разгул в ночи,
Когда яблонь зимой ребята,

Те, кого здесь зовут «бичи».
Повстречался из них
однажды
Леня — рыжая борода.
— Где живешь ты!
— В пятиэтажном.
— Не бичуешь!
— Вожу суда.
Ах, какая жена у Лени!

А какие у них сыны!
Говорили не на жаргоне —
На наречии всей страны...
Голубело седое небо
И хмелело от добрых слов.
Никакого нам дела не было
До пропавших «косых
балков»!

НАШ АДРЕС: 626444
г. Нижневартовск, Дом Советов

ТЕЛЕФОНЫ: редактора — 0-98, зам. редактора — 0-85, промышленного отдела — 0-85 (2 за.), ответственного секретаря и отдела писем — 0-87, типографии — 0-87 (2 за.).

ГАЗЕТА ВЫХОДИТ ПО ВТОРНИКАМ, ЧЕТВЕРГАМ И СУББОТАМ

Нижневартовска типография управления издательств, полиграфии и книжной торговли Тюменского облисполкома. Тираж 3429

ПРОЛЕТАРИИ ВСЕХ СТРАН, СОЕДИНЯЙТЕСЬ!

ЛЕНИНСКОЕ ЗНАМЯ

ОРГАН НИЖНЕВАРТОВСКОГО ГОРКОМА КПСС И ГОРОДСКОГО СОВЕТА ДЕПУТАТОВ ТРУДЯЩИХСЯ ТЮМЕНСКОЙ ОБЛАСТИ

Издается с 4 сентября 1941 года ✦ № 90 (3227) ✦ СУББОТА, 28 июля 1973 г. Цена 2 коп.



НА СНИМКЕ: крановщица завода стройматериалов Н. Бундя преподносит хлеб-соль руководителю группы Алиму Кешокову.

Опережение — полтора года

26 июля бригада мастера Владимира Тимофеевича Громова выполнила годовой план. При задании 45 тысяч метров, за шесть месяцев и двадцать шесть дней пробурено 45 188 метров горных пород.

Производительное время за истекший срок составило 97,5 процента, коммерческая скорость — 5628 метров на станок в месяц, себестоимость работ снижена на 12,9 процента.

По итогам социалистического соревнования этот коллектив два месяца подряд удерживает первое место среди бригад УБР-1.

Увеличение скоростей бурения и систематическое перевыполнение планов позволили бригаде В. Т. Громова работать сегодня в счет января 1975 года.

КТО ВПЕРЕДИ?

Бюро горкома комсомола рассмотрело итоги социалистического соревнования в первом полугодии среди комсомольско-молодежных коллективов района и определило победителей.

Первое место присуждено: среди нефтяников — **коллективу опытно-промышленной термохимической установки НГДУ «Нижневартовскнефть» им. В. И. Ленина (начальник А. Княгницкий); среди буровиков, вышкомонтажников, геофизиков — бригаде В. В. КИТАЕВА; среди строительных организаций — бригаде строителей из СМУ-11 треста «Нижневартовскнефтестрой» О. ГРЕЧАНОГО; среди дорожников — участку № 4 СУ-909 В. ЛЕЙТЛАНДА; среди предприятий транспортных — колонне № 3 НТК В. РЫЖИКОВА; среди предприятий сферы обслуживания и медицинских учреждений — детскому отделению городской больницы, которым руководит С. ЯРКОВА.**

ЛИТЕРАТУРНЫЙ ПРАЗДНИК

На Тюменской земле вновь прошел традиционный праздник братских литератур. Его участники — поэты, прозаики, драматурги из девяти союзных и четырех автономных республик, 25 городов Советского Союза, а также писатели из ГДР, Болгарии, Югославии, Венгрии, Румынии, Чехословакии и Польши.

Позавчера его участники стали дорогими гостями Нижневартовска. Среди них известная поэтесса Римма Казакова, руководитель писательской организации Татарской АССР Заки Нури, секретарь правления Союза писателей СССР Алим Кешоков, белорус Алексей Пысин, тюменец Константин Лагунов, москвич Александр Бобров, азербайджанец Сиявуш Сарханлы, Васил Попов из Болгарии, Вернер Хайдучек из ГДР и другие.

Гости побывали на Самотлоре, познакомились с городом.

А вечером на летней эстраде Дома культуры «Юбилейный» и в Мегионском Доме культуры геологов состоялись встречи писателей с жителями города и поселка. Гости поделились впечатлениями об увиденном и услышанном в Сибири, прочитали свои стихи, рассказали о планах на будущее.

Руководитель тюменской писательской организации Константин Лагунов сказал о том, что писатели приезжают в Тюменскую область на Самотлор, чтобы стать свидетелями тех больших перемен, которые здесь происходят. Ведь Тюменщина богата героями. Воспеть их труд в своих новых произведениях — сокровенная мечта многих приехавших литераторов.

Правофланговые соревнования

Об итогах социалистического соревнования промышленных предприятий за 2-й квартал 1973 г.

Бюро Нижневартовского горкома КПСС, исполком горсовета, рассмотрев итоги социалистического соревнования среди промышленных предприятий района за второй квартал, признали победителями в социалистическом соревновании:

СРЕДИ НЕФТЕДОБЫВАЮЩИХ УПРАВЛЕНИЙ

Коллектив НГДУ «Нижневартовскнефть» им. В. И. Ленина (начальник Р. И. Кузоваткин, секретарь парткома Б.Г. Антонов, председатель группового комитета профсоюза А. Н. Ефимов), выполнивший план по добыче нефти на 103 процента, план по реализации — на 103,3 процента, по производительности труда — на 102,1 процента и получивший два миллиона рублей сверхплановой прибыли.

Коллективу НГДУ «Нижневартовскнефть» им. В. И. Ленина присуждено переходящее Красное знамя горкома КПСС и исполкома городского Совета депутатов трудящихся.

СРЕДИ УПРАВЛЕНИЙ БУРОВЫХ РАБОТ

Коллектив УБР-1 (начальник В. И. Хлюпин, секретарь парткома М. Т. Парфенюк, председатель бурового комитета М. Г. Атаян), выполнивший план сдачи скважин на 118 процентов, план по проходке — на 148 процентов и получивший 286 тысяч рублей сверхплановой прибыли.

Коллективу УБР-1 присуждено переходящее Красное знамя горкома КПСС и исполкома городского Совета депутатов трудящихся. Знамя отозвано из управления буровых работ № 2.

СРЕДИ СТРОИТЕЛЬНО-МОНТАЖНЫХ УПРАВЛЕНИЙ

Коллектив монтажного управления № 15 спецмонтажного треста № 8 (начальник А. Н. Матвеев, секретарь партбюро А. Н. Гольцов, председатель местного комитета А. А. Ксенофонтов), выполнивший план строительно-монтажных работ на 111 процентов, повысивший производительность труда на 0,7 процента, и давший 120 тысяч сверхплановой прибыли.

Коллективу монтажного управления № 15 присуждено переходящее Красное знамя горкома КПСС и исполкома городского Совета депутатов трудящихся.

СРЕДИ ТРАНСПОРТНЫХ ПРЕДПРИЯТИЙ

Коллектив Нижневартовской тракторной конторы (начальник П. И. Доровов, секретарь партбюро Н. А. Исаев, председатель местного комитета Н. С. Степаненко), выполнивший план доходов на 148,5 процента, повысивший производительность труда на 35 процентов, перекрывший плановый коэффициент использования парка на 9,4 процента.

Коллективу Нижневартовской тракторной конторы присуждено переходящее Красное знамя горкома КПСС и исполкома городского Совета депутатов трудящихся. Знамя отозвано из автобазы № 95.

СРЕДИ ПРЕДПРИЯТИЙ ТОРГОВЛИ

Коллектив отдела рабочего снабжения нефтяников (начальник Н. Н. Рыкун, секретарь партбюро А. Г. Виноградова, председатель местного комитета В. Ф. Николенко), выполнивший план товарооборота на 109 процентов, план по предприятиям общественного питания на 112 процентов, повысивший производительность труда на 4,1 процента.

Коллективу орса НГДУ «Мегионнефть» присуждено переходящее Красное знамя горкома КПСС и исполкома городского Совета депутатов трудящихся.

Бюро горкома КПСС, исполком городского Совета депутатов трудящихся отметили хорошую работу и успешное выполнение принятых социалистических обязательств следующими коллективами:

Мегионской промыслово-геофизической конторы (начальник А. И. Кузьмин, секретарь партбюро Г. С. Головкова, председатель местного комитета Н. С. Чичиленко). Геофизики повысили производительность труда на 10,7 процента и снизили себестоимость работ на 18,8 процента;

нефтегазодобывающего управления «Мегионнефть» (начальник А. Л. Резников, секретарь парткома В. Я. Жафаров, председатель групкома П. И. Баранников). Нефтяники выполнили задания по добыче нефти на 102,6 процента, по вводу скважин в эксплуатацию — на 130 процентов, повысили производительность труда на 1,4 процента;

монтажно-наладочного управления «Союзнефтеавтоматика» (начальник А. М. Минигулов, секретарь партбюро А. Е. Куряев, председатель местного комитета В. А. Латышев). Монтажники-автоматчики выполнили объем строительно-монтажных работ на 116,6 процента и снизили себестоимость строительства на 20,5 процента;

управления механизации № 5 треста «Тюменьгазмеханизация» (начальник А. И. Алфеев, секретарь партбюро И. А. Василиади, председатель местного комитета Д. Н. Чекан). Механизаторы выполнили объем строительно-монтажных работ на 107,5 процента, повысили производительность труда на 7,8 процента, снизили себестоимость работ на 5,2 процента;

Ватинской автотранспортной конторы (начальник Г. А. Чеботов, секретарь партбюро И. А. Дударь, председатель местного комитета В. И. Егоров). Транспортники выполнили план перевозок на 116,4 процента, повысили производительность труда на 21,7 процента;

отдела рабочего снабжения № 3 (начальник Г. Г. Токарева, секретарь партбюро Е. М. Острая, председатель местного комитета Р. С. Фролова). Работники этого предприятия выполнили план товарооборота на 108,5 процента, повысили производительность труда на 6,9 процента.

Бюро горкома КПСС, исполком городского Совета депутатов трудящихся отметили, что руководители таких предприятий, как хлебокомбинат, завод строительных материалов треста «Мегионгазстрой», леспромхоз, Вахская нефтеразведочная экспедиция, Мегионское управление буровых работ, вышкомонтажная контора № 1, строительные управления №№ 30, 43, 909, 920, 14, строительно-монтажные управления № 2 и 11, специализированные строительные управления № 3 и 7, СМП-553, автотранспортная контора и специализированная АТК, управление механизации № 9, автобазы № 5, 9, 95, производственные базы снабжения трестов «Мегионгазстрой» и «Нижневартовскжилстрой», орс геологов, райрыбкоопе не обеспечили своевременное предоставление на бюро горкома КПСС необходимых документов о выполнении плана и социалистических обязательств за второй квартал этого года.

Бюро горкома КПСС, исполком городского Совета депутатов трудящихся призывают всех трудящихся района, используя опыт передовиков производства, досрочно завершивших выполнение социалистических обязательств и государственных планов, приложить максимум усилий для достижения намеченных рубежей в третьем, решающем году пятилетки.

Успехи тех, кто „лечит скважины"

Напряженно и плодотворно трудился в первом полугодии цех капитального ремонта скважин НГДУ «Нижневартовскнефть» им. В. И. Ленина. В принятых обязательствах намечались конкретные меры по повышению эффективности производства, производительности труда, экономии средств.

Соревнование набрало хорошие темпы и способствовало перевыполнению заданий по ремонту скважин. При плане 85 отремонтировано 90 скважин, в том числе капитальным ремонтом — 32 и подземным — 58. Сэкономлено 135,8 тысячи рублей.

Хороших результатов добилась бригада № 1, возглавляемая мастером В. П. Ларионовым. При задании 14 скважин здесь отремонтировано 18. Ускорение работ составило 11,3 процента, экономия средств — 27,6 тысячи рублей.

По-ударному трудятся в этой бригаде член местного комитета профсоюза бурильщик Н. А. Поздняков, помощник бурильщика М. Ф. Варламов, машинист подъемника А. П. Бузеров.

Бригада № 3, руководимая В. А. Пырковым, и бригада № 5 мастера коммуниста Н. А. Савинова не раз выходили победителями в социалистическом соревновании между другими коллективами.

Р. МАЛИКОВ,
старший инженер по организации работ ЦКРС НГДУ «Нижневартовскнефть» им. В. И. Ленина.

В НАШИХ ПЕСНЯХ И СЕРДЦАХ ЗВУЧИТ ЗАДОР

ШКОЛА МУЖЕСТВА

Первого августа — Всесоюзный день студенческих строительных отрядов. Вместе со всеми этот праздник отметят и бойцы Нижневартовского ССО «Славутич». Студенты будут рапортовать о своих достижениях в производственной деятельности, идейно-воспитательной и культурно-массовой работе.

Около двух тысяч бойцов в начале июля вышли на строительные площадки трестов «Магнонгазстрой», «Нижневартовскнефтестрой», «Тюменьдорстрой» и других организаций, чтобы ударным трудом внести достойный вклад в выполнение заданий третьего, решающего года пятилетки. Студенты из Киева, Умани, Черкасс, Симферополя, Севастополя работают на благоустройстве города, озеленении, строят промышленные и жилые помещения, в том числе 10 мастерских, две автозаправки, 16 километров инженерных сетей, 24 километра тротуаров и дорог, очистные сооружения города, комсомольско-молодежный поселок ГПЗ. Для сельского хозяйства будут сооружены молокозавод, коровник, птичник, телятник. Студенты отремонтируют детские сады и школы.

Бойцы Нижневартовского зонального отряда ССО взяли в этом году повышенные обязательства. Одним из главных его пунктов является освоение 10 миллионов рублей капиталовложений.

Задача очень сложная, но почетная, и бойцы, не жалея сил, работают ударно. Так, студенческий отряд «Дружба» в управлении № 31 «Магнонгазстрой» строит двадцатиквартирный жилой дом и стоместное общежитие. Работы ведутся по методу известной бригады Н. Злобина. Уже сейчас видно, что севастопольцы выполняют свои социалистические обязательства.

Перед отрядом «Лайнер-73» стоит более сложная задача. Три года строило СУ-45 (начальник И. Е. Загорулько) треста «Магнонгазстрой» так необходимые для города очистные сооружения. Но выполнены они были с большими недоделками. Студенческому отряду приходится исправлять их и сдавать объекты под монтаж. Всем понятно, что это сложнее, чем строить новый объект. Студенты не дрогнули перед трудностями и обязались сдать очистные сооружения к 25 августа. Для этого отряду предстоит уложить 500 кубометров железобетона, 1500 кубометров сборных конструкций, переработать 200 тонн арматуры. Надеемся, что руководители СУ-45 окажут ССО действенную помощь в выполнении производственной задачи.

Зональный штаб ССО получил рапорты от командиров линейных отрядов. С гордостью рапортовал командир отряда «Кибер-73» о подготовке и сдаче производственного корпуса спецавтоколонны: оштукатурено 20 тысяч квадратных метров фасадов и уложено более тысячи кубометров бетона.

Радуют рапорты командиров отрядов «Электра-73», «Зодчий-73» и других.

Но есть и тревожные сигналы. Два дня простояли девушки из ССО «Дельфин-2» из-за отсутствия раствора (СУ-26 треста «Нижневартовскжилстрой»). Бойцы отряда «Механик-73» за двадцать рабочих дней получили менее одной тысячи кубометров бетона (СУ-29 треста «Нижневартовскжилстрой»). Есть и другие недостатки в снабжении отрядов строительными материалами. Но, невзирая на трудности, студенты с помощью партийных и комсомольских организаций управлений приложат все силы для того, чтобы третий трудовой семестр сдать на отлично.

А. БАЙДЮК,
командир Нижневартовского зонального ССО Украины в Тюменской области.



Эти веселые крепкие ребята — из бригады Мирона Продуна («Дружба-73»). В социалистическом соревновании она занимает ведущее место.

НА СНИМКЕ: слева направо (верхний ряд): Г. Дурнев, А. Цуканов, В. Бутенко, В. Яблочкин, П. Бизиков, комиссар отряда Ю. Апраксин; (нижний ряд): М. Немировский, А. Щепанов, М. Продун.

Фото И. ЯСЬКО.

МОЛОДЦЫ, РЕБЯТА!

Наш отряд «Электра» Киевского института инженеров гражданской авиации уже не первый год приезжает в Тюменскую область. И как любой ветеран, «Электра» имеет свои достижения и традиции.

В прошлом году наш отряд завоевал первое место в социалистическом соревновании. Ныне по итогам подготовительного периода «Электра» опять вышла на первое место. Мы собрали 360 книг, игрушки, подготовили физическую лабораторию для школы, изготовили пять стендов, оформили уголок по технике безопасности.

Быстро построили мы и свой лагерь. Очень много смекалки, студенческого юмора проявили бойцы Павел Сидоренко, Геннадий Саблин, Геннадий Фомин и другие.

На общем собрании отряда мы приняли повышенные социалистические обязательства. Сейчас отряд, как говорится, работает на полную мощность. Подготовлен к сдаче блок горячих цехов на РММ для СУ-909. Настроение у ребят бодрое, подъем прекрасный. Без задержек, можно только пожелать: так держать, ребята, до конца третьего семестра!

Ю. СПИРЕНКОВ,
командир ССО «Электра-73».

Для школьников

Еще в мае, когда командиры студенческих отрядов приезжали в Нижневартовск заключать договоры с организациями, от секретаря партбюро СУ-909 треста «Нижневартовскжилстрой» М. К. Полтавской я узнал, что строители шефствуют над средней школой № 4. Тогда мы и составили совместный план шефской помощи.

В Киеве начали готовить материалы для оборудования кабинета русского языка и литературы и исторического кабинета. Для этого мы купили сочинения И. С. Тургенева, Н. А. Некрасова, портреты писателей, диафильмы по роману М. Горького «Мать». Для кабинета истории приобрели материалы, плакаты и наглядные пособия о жизни и деятельности В. И. Ленина, приготовили стенд «Развитие основных отраслей народного хозяйства за период с 1917 по 1972 годы» и приобрели портреты героев-комсомольцев. Мы передадим школьникам много других наглядных пособий и пионерскую атрибутику.

Много выдумки в этой работе проявили члены нашего пресс-центра Михаил Дриженко, Владимир Подоско, Владимир Лямзин, Нина Левчук, Борис Падалка, Галина Дегтярь, Светлана Олейник, Николай Курячий и другие.

Бойцы отряда «Механик-73» окажут безвозмездную помощь в ремонте классов, спортивных площадок, благоустройстве территории. Мы сделаем все, чтобы школьники первого сентября сказали: «Спасибо, киевляне!».

П. КОРОЛЬ,
командир ССО «Механик-73».

Учимся преодолевать трудности

Сегодня у нас в ГДР открылся X Всемирный фестиваль молодежи и студентов. Из писем родных и друзей мы узнавали, какое большое значение уделяет наше государство подготовке к этому знаменательному событию. Был создан национальный комитет по подготовке и организации фестиваля, в который вошли представители всех слоев населения. В первичных организациях Союза свободной немецкой молодежи каждый молодой человек решил готовить себя к участию во Всемирном фестивале. Студенты, обучающиеся в Советском Союзе, тоже подумали, какую пользу могут принести они. Так, мы, студенты КИИГА, решили на отлично сдать летнюю сессию, стать активными бойцами строительных отрядов.

А попасть на третий трудовой в Сибирь — заветная мечта многих. Студенты-иностранцы тоже хотят увидеть незнакомые места, приложить свои руки к важному делу. Жизнь в палаточных городках, работа до седьмого пота учат будущих инженеров многому и, прежде всего, дают навыки в труде, которые так пригодятся позже. Здесь мы научимся преодолевать трудности, а это самое главное, что ценится в жизни. Поэтому, не став участниками фестиваля, мы не очень огорчаемся. Друзей из различных стран хорошо встретят наши соотечественники. Мы считаем, что здесь, на ударной комсомольской стройке, участвуем в «союзном фестивале». Как мы убедились, Нижневартовск строится руками молодых из многих городов и союзных республик страны.

Вольфганг РАШКЕ, Ральф АППЕЛЬ,
бойцы отряда «Кибер-73»,
представители ГДР.

Ударно!

Немного необычно прошли вчера линейки студенческих строительных отрядов. На утреннем построении комиссары обратились к бойцам с просьбой поработать ударно, лучше, чем в обычные дни. Ведь день 27 июля объявлен по инициативе студенческих отрядов Москвы, Украины, Белоруссии днем ударного труда Всесоюзного отряда. Заработанные деньги будут перечислены в фонд строительства объектов на родине первого в мире космонавта — в городе Гагарине Смоленской области.

За счет этих средств будут построены школа, спортивный комплекс, детский сад-ясли, гостиница, библиотека, типография, жилые дома.

Студенты Нижневартовского студстройотряда поработали на славу. По предварительным данным будет перечислено около 15 тысяч рублей.

С. СКЛЯРЕНКО,
инструктор политотдела зонального ССО.

Здесь нужны наши крепкие руки

Моя Родина — Афганистан, а Киев стал вторым домом. Сюда, в институт инженеров гражданской авиации, я приехал учиться. Живя в вашей чудесной стране, я вижу, какую большую роль играет молодежь в осуществлении грандиозных планов девятой пятилетки. Особенно хорошо я почувствовал это в вашем молодом городе. Я просто поражен, увидев, как буквально на глазах преображается некогда захолустный край. Я горд, что в этом преображении участвуют студенты, в том числе и мы, представители различных стран, внесли скромную частицу своего труда в великое дело освоения природных богатств Тюменской земли. Здесь нужны наши крепкие руки. Бок о бок работая с советскими людьми, мы поднимаем вверх корпуса жилых домов, производственных помещений, благоустраиваем юный город.

У меня останутся самые добрые и дорогие впечатления о третьем трудовом, о городе на Оби — Нижневартовске.

С дружеским приветом к читателям «Ленинского знамени» студент четвертого курса Киевского института инженеров гражданской авиации.

Факир АХМАД.

Не бетоном единым...

— Петя, завтра лекция в общежитии строителей. Смотри, не подкачай!

— А девушек много будет!

— Столько, сколько комариков в лагере.

Комиссар дружески хлопает бойца по плечу. Звучит команда: «По машинам!», и ребята с лопатами спешат к грузовику, чтобы занять места поудобнее. Впереди обычный трудовой день: сперва будет идти бетон, а затем куда-то он исчезнет и вместо него пойдет дождь. Траншея заполнится водой, которую необходимо быстрее откачать, потому что опять пойдет бетон.

И только вечером сядет в комнате боец Петя, чтобы еще раз полистать текст лекции, зрительно представить своих слушателей, задать вопросы и тут же ответить на них. А рядом, над палаткой, будет плыть лирическое «Я в весеннем лесу...» Но завтра — лекция.

Да, не только трудиться приехали студенты в край несметных сибирских богатств, на страже которого веками стояли болотные топи, буреломные завалы и комарные полчища. Ребята в зеленой форме ССО с эмблемами своих городов и комсомольскими значками на груди умеют не только владеть мастерком или лопатой, но и петь, танцевать, читать лекции.

Около двух тысяч добрых молодцев приземлились месяц назад в Нижневартовске. Построили свои лагеря да еще с выдумкой, с юмором. И закипела жизнь студенческая, полнокровная. Не бетоном единым жив студент. По вечерам — концерты, лекции. Ведь социалистические обязательства приняли высокие. Среди многих пунктов есть и такие: принять участие в ремонте школ, оборудовать в них семь новых кабинетов, оказать помощь в оборудовании шести ленинских комнат, передать 120 наглядных пособий, стендов, фотомонтажей, открыть пионерский лагерь «Спутник» им. Ю. А. Гагарина, в котором отдохнут 260 детей, передать школам пионерской атрибутики на сумму свыше 500 рублей, прочитать 250 лекций и дать 80 концертов.

И свое слово бойцы стремятся сдержать. Три раза в неделю в Доме культуры поселка Магнон его жители имеют возможность познакомиться с инструментальным ансамблем ССО «Пеленг-73». Днем участники ансамбля работают на строительных объектах СМУ-11 треста «Магнонгазстрой», а вечером не менее вдохновенно выступают на сцене. В планах ребят — поездка с концертами на буровые и к нефтяникам Самотлора. С успехом ансамбль выступил в Доме культуры «Юбилейный» на концерте, посвященном третьему слету молодых передовиков производства. Со сцены звучали песни народов СССР, зарубежных стран. Задушевно пел песню для молодых передовиков производства боец отряда «Квант-73» студент из Мексики Хосе Антонио Эрнандес.

На строительных площадках, в ленинских комнатах и общежитиях выступают студенты-лекторы. Более сотни лекций на разнообразную тематику привезли они в Нижневартовск. Вот, например, несколько дней назад перед молодыми рабочими выступили советский студент Николай Филатчев и студент из ГДР, где сегодня открывается X Всемирный фестиваль молодежи и студентов, Гротт Матиас.

В рамках мероприятий, посвященных Всемирному фестивалю, пройдут тематические вечера, откроется лекторий «Юность обличает империализм», состоятся экскурсии на ударные комсомольские стройки, встречи иностранных студентов с рабочими Нижневартовского района. А 5 августа состоится ударный воскресник, средства от которого пойдут в фонд солидарности с молодежью и студентами Индокитая.

Проводятся и спортивные встречи. А в День студенческих строительных отрядов нижневартовские спортсмены встретятся с бойцами ССО в состязаниях по футболу и волейболу, шахматам и шашкам. Начнется праздник шествием отрядных колонн. Затем — торжественная часть и большой праздничный концерт. Приходите к нам, и вы сможете познакомиться с бойцом Петей, который вчера в общежитии выступал с лекцией и немного смущался девчонок.

В. КАРПЮК,
комиссар зонального штаба ССО.



В ОТРЯДЕ «ДРУЖБА» ДВЕ ДЕВЧОНКИ: ПОВАРИХИ САША МУХИНА И ЭЛЕОНОРА ЗАМЯТИНА (НА СНИМКЕ СЛЕВА). ОНИ СТАРАЮТСЯ ПРИГОТОВИТЬ ВКУСНЫЕ И РАЗНООБРАЗНЫЕ БЛЮДА.

РЕБЯТА ОЧЕНЬ ДОВОЛЬНЫ ИМИ И ВСЕГДА ДРУЖНО ПОМОГАЮТ ДЕВЧАТАМ.

Фото И. ЯСЬКО.

Держим марку города-героя

«Дружба-73» — это студенческий строительный отряд Севастопольского приборостроительного института. Когда у нас стало известно, что организуется строительный отряд, который будет трудиться в Нижневартовске, желающих стать его бойцами было очень много, но отбирались только хорошо успевающие студенты и аспиранты.

Наш отряд работает в СУ-31 на строительстве комсомольско-молодежного городка, в котором станут жить молодые рабочие газоперерабатывающего завода. Объектами строительства являются стоместное общежитие и двадцатичетырехквартирный жилой дом. Мы взяли социалистическое обязательство закончить их строительство 26 августа, освоив, таким образом, 250 тысяч рублей.

Весь отряд разбит на две бригады. Бригада М. В. Продуна работает на строительстве двадцатичетырехквартирного дома, бригада В. В. Мухина строит общежитие. Для успешного выполнения взятых социалистических обязательств, на общем собрании отряда мы приняли решение организовать работу по методу Героя Социалистического Труда Н. Злобина. Все бойцы отряда трудятся с большим энтузиазмом, выполняя дневные нормы на 130—150 процентов. Особенно хорошо работают В. Бутенко, Б. Соколов, В. Яблочкин, бригадиры М. Продун и В. Мухин.

Ежедневно подводятся итоги деятельности отряда, ведется план-график выполнения работ, систематически выпускаются боевые листки и «молнии». Выполнение взятых социалистических обязательств зависит не только от бойцов отряда, но и от руководителей СУ-31, которые поддерживают инициативу работать по методу Н. Злобина. Строительная площадка в соответствии с графиком снабжается необходимыми строительными материалами и инструментом.

22 июля в отряде проводился воскресник. Заработанные деньги перечислены в фонд строительства Музея комсомольской славы в городе Киеве.

Мы, студенты и аспиранты Севастопольского приборостроительного института, в третьем трудовом семестре внесем свой посильный вклад в освоение нефтяных богатств Сибири и с честью будем держать марку города-героя Севастополя на сибирской земле.

Г. РЯБИНИН,
боец ССО «Дружба-73».

МЫ—ШТУКАТУРЫ

Шести студенческим строительным отрядам Крыма выпала огромная честь — отработать свой трудовой семестр на Всесоюзной ударной комсомольской стройке страны.

Посланцы солнечного Крыма решили, что в третьем, решающем году пятилетки должны приложить все силы для того, чтобы труд студентов города-героя Севастополя и города Симферополя был оценен на отлично. Мы хотим по праву считать себя причастными к строительству молодого города Нижневартовска.

Еще у себя дома мы, студенты Севастопольского приборостроительного института, много слышали о том, что в Тюменской области открыты несметные запасы нефти и газа, и что свои богатства Самотлор отдает тем, кто сейчас строит и будет жить в этом суровом, но по-настоящему прекрасном крае.

Мы — это «Дельфин-2». Нас двадцать восемь девушек — представителей трех факультетов института. В Сибирь поехали лучшие из лучших. Многие из нас впервые видят эту загадочную землю, но есть среди нас и «старушки». Ведь Сибирь очаровывает тех, кто когда-либо здесь бывал, и многие стремятся попасть сюда вновь.

Сейчас у нас напряженные трудовые будни. Мы — штукатуры. Наш объект — жилой дом, строители которого обязались сдать его в срок и все отделочные работы провести высококачественно. Конечно, не все сразу получается, хотя мы и стараемся. Опыт и умение приходят в процессе работы, а самое главное — желание трудиться — у нас есть.

Бригадирами выбраны опытные бойцы Ирина Григорюк, Лидия Лесовик и Людмила Юрчаева. Девушки очень помогают нам советами, и их труд является для нас примером. Большую помощь отряду оказывает СУ-26. Мы благодарны за все, что сделала для нас комсорг этого управления Флюра Мургалиева.

...Издали видно зарево Самотлора, и все мы мечтаем побывать на знаменитом месторождении, увидеть, как щедро платит озеро за трудовое мужество людей.

З. НЕРУХОВА,
Е. ПЕНЬКОВА,
бойцы ССО «Дельфин-2».

ПИТАНИЕ—ВСЕМУ ГОЛОВА

Стройка — основная цель нашего появления здесь. Мы стремимся отдать ей все наши умения и силы. Ребята работают с задором и, как говорят, с огоньком.

Физический труд явно идет на пользу: у парней бодрый вид и еще более бодрое настроение. Да, когда человек после обеда расцветает у тебя на глазах, можно с уверенностью сказать, что от повара зависит успех выполнения дневного задания.

Давайте представим: отряд приходит на перерыв, а с обедом — задержка. Конечно, неприятно, но выдержать можно. Куда хуже, если обед съедаешь в силу жестокой необходимости или с трудом осилив половину. После такого обеда вряд ли расцветешь и поработаешь с задором, а огонек если и был, то угаснет. Это уж точно. По тому, как повар относится к своим обязанностям, во многом определится настроение у бойцов. То ли ребята будут полностью поглощены работой, и для них незаметно пролетят два месяца трудового семестра, то ли с нетерпением будут ждать отъезда домой...

На нашего повара, Николая Кептона, никто не в обиде. Готовит он так, что просто пальчики оближешь. А если в тарелках бойцов после обеда ничего не остается, значит, и новостройки на земле самотлорской растут быстрее!

А. СТРАХОЛЕС,
ССО «Зодчий-73».

ГОЛОС УДАРНОЙ КОМСОМОЛЬСКОЙ СТРОЙКИ

28 июля 1973 года

Выпуск 47

Х ВСЕМИРНЫЙ ФЕСТИВАЛЬ МОЛОДЕЖИ И СТУДЕНТОВ.



И юности задор

Сердце мое стучать не устанет,
Комсомольское сердце в груди...
Старость меня дома не застанет,
Я в дороге, я в пути!

1.

ЦК ВЛКСМ. Только что завершилась эстафета воинов-пограничников, посвященная 50-летию СССР, и сюда собрались лучшие из лучших, те, кто создает надежный щит нашей Родины, охраняет мирный труд советских людей зорко стоит на страже границы. Идет передача эстафеты. Но почему среди парней в зеленых фуражках один в гражданской одежде?

Приглядевшись внимательно ловишь себя на мысли, что этот парень — бывший воин — так заметна его воинская выправка, подтянутость, четкость в движениях. Как в песне поется:

И под одеждой штатскою
Всегда узнаю я выправку
солдатскую.

Окончена передача эстафеты, и завязывается непринужденная беседа. В разных уголках страны служат пограничники: и на Курилах, и в Средней Азии, на морских рубежах, в горах Памира... Есть о чем рассказать друг другу.

И вот один из них с интересом обратился к юноше в штатском:

— Где служишь? Или уже на гражданке?

— Да, уже работаю.

— А орден Красной Звезды за что?

— За бой на советско-китайской границе.

И тут же все сгрудились возле паренька. Посыпались вопросы. Он едва успевал отвечать:

— Миша Рычагов... Служил до семидесятого года... Сейчас на Самотлоре... По комсомольской путевке... Слесарь комсомольско-молодежного монтажного участка № 1... Да, нефть... Тут пробился один, перебил всех:

— Слушай, Миша, адресок дай, приеду на ударную стройку.

И все разом достали блокноты.

2.

Шли из родного села Слудки, что в Пермской области, взволнованные письма близких. Сын служит на границе, нелегко ему, да еще на границе с Китаем, где в последние годы творится бог весть что.

«Не тревожьтесь за меня, — пишет Михаил на родину.— Что бы ни случилось, я поступлю, как любой советский солдат, как мне подскажет моя совесть комсомольца. Дела идут хорошо. Здоровье крепкое. Сейчас назначен небольшим командиром, и мне присвоено звание младшего сержанта».

Его, бывшего тракториста, волновало и то, как с урожаем, успевают ли убрать, как техника, как друзья-механизаторы?

А дни шли за днями. Ученья да ранний подъем. Оружие всегда в полной боевой готовности. Парни, как на подбор: сильные, выносливые, ловкие и умелые, настоящие бойцы, советские бойцы, для которых быть каждую минуту начеку — не только исполнение солдатского долга, а кровное дело всей жизни.

И потому, когда раздались первые выстрелы, никто не дрогнул. Бой за нашу землю завязался ожесточенный. Пограничники не уступали ни пяди. Были раненые, гибли товарищи... Едко пахло пороховым дымом... В строгой последовательности, постукивая о землю, летели гильзы... Автоматы раскалились...

Минуты подвига... В беседе со мной Михаил говорит скупо, а потом, сказав «Иначе и нельзя было», замолкает, словно вспоминая тех, кто был рядом, но кого уже никогда нельзя будет спросить ни о чем.

... Мирно бежали по дорогам большой страны машины. Дети копались в песочке, лопоча о чем-то своем. Кто-то радостно встречал самолет. Девушка-студентка, присев на уголок скамейки, сосредоточенно листала книгу... И шли письма из родной Слудки: «У нас все здоровы. Твои друзья все в поле, редко кого встретишь. Ну, как ты там? Пиши подробнее».

А в ответ скупые строки: «Были небольшие учения. Постреляли. Только что почистил автомат и вот пишу...»

Только из газет узнали дома, что сержант Михаил Петрович Рычагов награжден за свой подвиг боевым орденом Красной Звезды.

3.

1970 год. Волнующее время на пограничной заставе. Демобилизация. Предвкушение радости от встречи с родными местами, честно заслуженной радости в настоящем бою. И вдруг заговорили про Самотлор: «Крупнейшему нефтяному месторождению страны нужны твои руки, бывший пограничник. Ты был на переднем крае государства, мы опять зовем тебя на мирный передний край пятилетки».

И вот в руках у Михаила Рычагова комсомольская путевка. Впереди Самотлор, горячие многотрудные будни. ДНС-1, ДНС-2, КНС-1, КНС-2, КНС-4 — это звучит, как песня.

...Вертолет хлопочет над заболоченной тайгой, ищет место, где бы ему сесть. И вот стихает гул, только рябь по воде. Бригада Раиса Балеева из КММУ-1 прибыла на работу — монтировать очередную дожимную насосную станцию. Слесарь-монтажник Михаил Рычагов вместе с товарищами — газорезчиком Василием Фурсовым, слесарями-монтажниками Романом Ураевым, Анатолием Воробьевым и другими парнями деловито ведет обвязку насосов.

Дружба, заинтересованность в результатах своего труда — вот что присуще коллективу. И какой радостью светятся лица ребят, когда очередная дожимная или кустовая насосная станция вступает в строй, работает на Самотлор, прибавляя все новые тонны нефти уникального месторождения.

Что за этим?

— Приходилось оставаться и после работы... Ну, потом комары, мошка, вода, климат... По неделе вне дома,— говорит Михаил. И опять я слышу все ту же фразу: «Иначе и нельзя было».

Здесь же, на Самотлоре, встретил Михаил свою суженую с красивым и редким теперь именем — Ульяна. Сыграли комсомольско-молодежную. Сейчас уж сыну полтора года. Крепыш растет. Папка придет с работы, так и умыться не дает — все ручонки тянет и об игрушках забывает.

* * *

Сейчас в Берлине проходит Всемирный фестиваль молодежи и студентов. И недаром среди трех посланцев Самотлора Михаил Рычагов — молодой человек сильного характера, настоящий комсомолец, которому есть что рассказать и о нашей молодежи, и о ее больших делах.

А. ВЯЗКОВ.

НА СНИМКЕ: слесарь-монтажник КММУ-1, кавалер ордена Красной Звезды, делегат Х Всемирного фестиваля Михаил Рычагов.

Фото И. ЯСЬКО.

Завтра — День Военно-Морского Флота СССР

ПАМЯТЬ ОГНЕННЫХ ЛЕТ

Завтра — День Военно-Морского Флота. С этим праздником хочется от всего сердца поздравить бывших моряков, ныне работников НГДУ «Мегионнефть», главстаршину запаса Юрия Григорьевича Мичко, матросов запаса Пантелея Ивановича Баранникова и Николая Павловича Ширкина, бывшего юнгу с катера-охотника Николая Алексеевича Зябликова и других товарищей — участников Великой Отечественной войны.

В. И. Ленин назвал матросов русского флота отрядом революции. Всему миру известно, что моряки всегда проявляли непоколебимую стойкость и массовый героизм. Они бесстрашно шли в бой, чтобы отстоять свободу, честь и независимость своего народа в грозные дни Октябрьской революции и Великой Отечественной войны.

...1942 год. Днем и ночью на Черном море гремели атаки. Черноморцы-подводники смело и дерзко действовали на морских коммуникациях противника, пуская на дно немецкие транспорты с техникой и живой силой.

Подводная лодка «М-35», на которой я в то время служил, под командованием Героя Советского Союза Михаила Васильевича Гришилова патрулировала на Сулинском рейде. Разведка доложила, что в направлении берегов Крыма движется караван судов противника в сопровождении военных кораблей.

Море штормило, плохо просматривались морские дали. Но вот в перископе командира лодки появились вражеские суда. Шли четыре транспорта. Их охраняли два эсминца и авиация.

Наш подводный корабль идет полным ходом наперерез неприятелю. Незамеченными появляемся в промежутке конвойных судов. С затаенным дыханием моряки готовятся к подводной атаке.

— Пли! — слышится короткая команда командира. Подлодка вздрогнула. Один за другим следуют два торпедных залпа и снова команда:

— Торпеды... Товсь!.. Пли!

Через некоторое время по отсекам передается командирское:

— Добро. Идет ко дну один вражеский транспорт, эсминец дал крен на правый борт!

Немецкая авиация обнаружила нашу лодку. Градом на нас сыплются глубинные бомбы. Мы слышно погружаемся. На глубине около двадцати метров оторвало гребный винт, в торпедном отсеке возник пожар.

Положение критическое. Но команда корабля действует, как слаженный механизм. Старшина группы трюмных машинистов Герой Советского Союза Александр Морухов и рулевой Дмитрий Митяев через торпедный аппарат вышли в море. Около двух часов эти два смельчака работали под водой. С помощью мотористов они поставили гребный винт.

А в это время в торпедном отсеке старшина Пустовойт, торпедисты Каява и Мирошниченко, несмотря на сильные ожоги, быстро ликвидировали пожар. Наконец лодка была приведена в боевую готовность. В этом боевом походе мы еще дважды сталкивались с неприятельскими кораблями и оба раза успешно их атаковали.

Впоследствии торпедные атаки подводной лодки «М-35» по вражеским судам еще не раз гремели на просторах Черного моря в грозные годы войны.

А. ЯКОВЛЕВ,
офицер запаса.

ГОЛУБОЙ ЭКРАН

ПОКАЗЫВАЕТ г. НИЖНЕВАРТОВСК
Время местное
ПОНЕДЕЛЬНИК, 30 июля

18.00 Для детей. «Рыба — трезубец». Фильм. 18.15 Для детей. «Мойдодыр». Мультфильм. 18.35 Для детей «Страна веселых людей». Фильм. 18.50 «Орлята учатся летать». Фильм для детей. 19.05 «Земля у океана». Телефильм. 20.00 Новости. 20.10 «Приглашение к танцу» Музыкальный фильм. 20.40 «Сердце Бонивура». Художественный фильм. 3—4 серии.

ВТОРНИК, 31 июля.

15.00 Для детей. «Сказки Прикинделы». Кукольный фильм. 15.30 Для детей. «Соперники». Телефильм. 16.00 «Дом с мезонином». Телеспектакль. 17.00 «Рабочий марш». Телефильм. 17.30 Художественный фильм. 18.50 Новости.

ПОКАЗЫВАЕТ «ОРБИТА»

19.00 Международная панорама. 19.30 На X Всемирном фестивале молодежи и студентов в Берлине. 21.00 «Время». Информационная программа. 21.30 «Юбилей», «Суд», «Беззаконие». Художественные фильмы по рассказам А. П. Чехова. 22.45—23.00 На X Всемирном фестивале молодежи и студентов в Берлине.

Редактор В. КОРЧЕМКИН.

ПРИГЛАШАЮТ НА РАБОТУ:

Нижневартовский цех технической эксплуатации флота на постоянную работу — **газосварщика, дизелистов плавкранов,** на временную работу — **каменщика.**

ОБРАЩАТЬСЯ: УПТК треста «Мегионгазстрой», в 7 час. 20 мин. Автобус № 30—41.

●

Нижневартовская база производственно - технологического обслуживания и комплектации на постоянную работу — **бульдозеристов, водителей на трактор «Кировец», крановщика** на гусеничные краны «Диэр» и К5-161.

Обращаться в Нижневартовскую БПТОиК (техснаб), расположенную в районе энергопоезда (2 участок, остановка автобуса УПТК).

●

Трест «Нижневартовскжилстрой» на постоянную работу — **старшего инженера** в проектно-сметную группу.

За справками обращаться по адресу: ул. Чапаева, 9а, отдел кадров треста.

●

СУ-18 — **машинистов-трубоукладчиков и машинистов очистных и изоляционных машин.**

Обращаться в отдел кадров.

●

СУ-25 треста «Мегионгазстрой» СРОЧНО — **опытного секретаря-машинистку.**

Обращаться в отдел кадров треста «Мегионгазстрой» и СУ-25.

НАШ АДРЕС: 626444
г. Нижневартовск, Дом Советов

ТЕЛЕФОНЫ: редактора — 0-98, зам. редактора — 0-85, промышленного отдела — 0-85 (2 зв.), ответственного секретаря и отдела писем — 0-87, типографии — 0-87 (2 зв.).

ГАЗЕТА ВЫХОДИТ ПО ВТОРНИКАМ, ЧЕТВЕРГАМ И СУББОТАМ

Нижневартовская типография управления издательств, полиграфии и книжной торговли Тюменского облисполкома Тираж 8429

ПРОЛЕТАРИИ ВСЕХ СТРАН, СОЕДИНЯЙТЕСЬ!

ЛЕНИНСКОЕ ЗНАМЯ

ОРГАН НИЖНЕВАРТОВСКОГО ГОРКОМА КПСС И ГОРОДСКОГО СОВЕТА ДЕПУТАТОВ ТРУДЯЩИХСЯ ТЮМЕНСКОЙ ОБЛАСТИ

Издается с 4 сентября 1941 года ✦ № 91 (3228) ✦ ВТОРНИК, 31 июля 1973 г. Цена 2 кол.

Третий, решающий год девятой пятилетки богат торжествами. В коллективах предприятий, цехов, участков и бригад на торжественных собраниях отмечаются победители социалистического соревнования — люди, сумевшие за счет личной инициативы, разумного использования рабочего времени и вверенной им техники добиваться значительного перевыполнения государственных заданий. Больше продукции при наименьших затратах — вот девиз многотысячной армии рабочих, делом отвечающих на Постановление ЦК КПСС, Совета Министров СССР, ВЦСПС и ЦК комсомола о развертывании Всесоюзного социалистического соревнования за досрочное выполнение народнохозяйственного плана 1973 года.

Большинство партийных, профсоюзных и комсомольских организаций промышленных предприятий нашего района сумело правильно сосредоточить свое внимание на главных вопросах организации производства, мобилизации коллективов на досрочное выполнение государственных программ, помогло вскрыть внутренние резервы производства, сделать соревнование зримым. Они стремятся обобщить опыт передовиков и сделать его достоянием каждого.

Не случайно в этом году так много всевозможных рекордов, особенно среди буровых бригад. Наивысшая проходка на долото при бурении из-под кондуктора, наивысшая месячная проходка на одну бригаду, значительное повышение коммерческих скоростей и производительного времени... Короче, за истекшие семь месяцев на Самотлоре были установлены не только рекорды местного значения, но и всесоюзные!

СОРЕВНОВАНИЕ И УЧЕТ

Здесь, на Самотлоре, коллектив Г. К. Петрова впервые решил достичь восьмидесяти тысяч метров проходки в год.

Соревнование дает замечательные плоды. Досрочно выполнили свои годовые планы буровые бригады Г. М. Левина, Г. К. Петрова, А. Т. Громова. Сегодня, например, коллективы во главе с Г. М. Левиным и А. Т. Громовым работают уже в счет 1975 года.

В счет 1974 года работает коллектив специализированного строительного управления № 2. Завершили план трех лет коллективы промыслово-геофизических партий № 1, 5, 6, которыми руководят Г. М. Пшеничников, Н. Ефанов и М. Г. Свистунов.

Справились с годовыми заданиями комсомольско-молодежная бригада водителей «Татр» из специализированной АТК В. Архангельского и комплексная бригада А. Н. Гаврилова из НСУ.

В счет сентября сегодня работает коллектив УБР-2. Недавно на своей профсоюзной конференции он пересмотрел ранее принятые обязательства и принял новые, повышенные.

Монтаж пятого дома ведет коллектив Омского специализированного участка. С вводом его в эксплуатацию омичи завершают выполнение годового плана.

Вместе с тем многие руководители предприятий, партийные и профсоюзные организации проявляют много формализма в организации социалистического соревнования. Отсутствие повседневного контроля и учета за результатами работы каждого участка, бригады, экипажа приводит к искажению информации об истинном положении дел на производстве. Только этим можно объяснить такой, например, факт.

В начале июля в городской газете была опубликована информация о досрочном завершении пятилетки экипажем экскаватора К. Полещука из УМ-5. Вслед за этим состоялось партийное расследование, документы которого вскрыли приписки в объемах работ. Разве не знали руководители УМ-5, партбюро о том, что на участках нет надежного учета объемов выполненных работ! Знали, но мирились с приписками.

Отсутствует учет объемов выполненных работ за два года и семь месяцев в комсомольско-молодежной бригаде Ольги Гончар из СУ-30. Девушки штукатуры-маляры обязались выполнить пятилетку за три с половиной года. Может, они уже выполнили ее! Ни бригада, ни руководство СУ-30 об этом не знают.

Плохо обеспечен транспортом экипаж экскаватора А. Д. Объедкина из СУ-909. Этот коллектив наверняка мог бы завершить свою пятилетнюю программу, если бы его своевременно и в нужном количестве обеспечивали техникой. Просьбы руководства СУ-909 к руководителям специализированной АТК остаются без ответа.

Учет, учет и еще раз учет! — вот на что необходимо сегодня обратить внимание всем руководителям предприятий. Это значит, что плановые и производственные отделы предприятий и организаций должны по истечении каждого месяца, когда подводятся итоги социалистического соревнования, представлять на рассмотрение точную информацию по каждой бригаде, участку, цеху в разрезе квартала, года, пятилетки.

● ПРОВЕРЯЕМ ВЫПОЛНЕНИЕ ОБЯЗАТЕЛЬСТВ

Лидирует Мангышлак

Из Узенского управления буровых работ (Мангышлак) поступили долгожданные сведения о выполнении полугодового плана бригадами В. М. Несветанлова и А. П. Еремина. Это наши соперники в социалистическом соревновании.

Коллектив тов. Несветайлова план проходки в объеме 15100 метров выполнил на 178,2 процента. Коммерческая скорость при плане 2165 метров на станок в месяц составила 2747, производительное время —80,6 процента. Соревнующийся с ним комсомольско-молодежный коллектив Виктора Китаева свой план — 21700 — перекрыл на 77,2 процента, несколько отстав от узенцев, зато достиг лучших показателей в использовании производительного времени, которое доведено здесь до 96,3 процента.

А вот бригаде С. Ф. Ягофарова похвалиться пока нечем. У нее, правда, тоже показатели хорошие, однако у бригады Александра Павловича Еремина еще лучше.

Если ягофаровцы выполнили план на 167 процентов, то их соперники — на 203,3. Производительное время соответственно 42 и 91,2 процента. Коммерческая скорость: А. П. Еремин — 3385 метров на станок в месяц при плане 2143; С. Ф. Ягофаров — 2331 метр, что на 786 метров меньше плана.

Ясно, что бригаде С. Ф. Ягофарова надо приложить много усилий, чтобы подтянуться, догнать узенцев и затем обойти их. И бригаде В. В. Китаева нельзя успокаиваться на достигнутом: у нее соперник тоже очень сильный.

А. СМИРНОВ.

● Сенокосная страда торопит

Косят вручную

Совсем еще сыро на лугах, сенозаготовительная техника вязнет, а время не ждет. Бригада специализированной АТК в количестве 25 человек, выделенная для заготовки кормов совхозу «Нижневартовский», решила косить сено вручную.

Работает она на берегах Чехлонея под руководством начальника гаража Степана Андреевича Лысенко, хорошо знающего сельскохозяйственное производство.

Шоферы из специализированной АТК заготовят для совхоза 600 тонн сена. Это будет для нас хорошей помощью.

А. ЛОКТЕВ,
управляющий Вампугольским отделением.

Где катер?

Руководители всех предприятий Нижневартовска обязаны принять активное участие в создании прочной кормовой базы для общественного животноводства. В том числе, конечно, и начальник цеха технической эксплуатации флота Главтюменьнефтегаза А. В. Лосев. Так почему же он, Адольф Васильевич, чинит препятствия коллективу управления буровых работ №2?

Дело вот в чем. Чтобы выехать на луга совхоза «Нижневартовский», буровикам необходим катер. Он у них и был — 102-й, где капитаном Ю. В. Калачев. Это судно было закреплено за УБР-2 с весны нынешнего года. Но тов. Лосев поставил крест на ранее составленный график. В результате крупное предприятие осталось без флота.

В управлении буровых работ № 2 все готово для того, чтобы выехать на луга. Дело за тов. Лосевым.

И. ЛАНИН.

ОТ РЕДАКЦИИ. С этим письмом мы ознакомили А. В. Лосева и попросили принять необходимые меры. Тов. Лосев сообщил, что с началом сенокоса составлен новый график распределения судов по управлениям. За УБР-2, а также и УБР-1, закреплен катер № 216. Один день он будет работать в УБР-2, на следующий — в УБР-1. Этого транспорта вполне достаточно для обоих управлений, чтобы своевременно доставлять на луга людей и технику.

Навигации жаркие дни

Наш плавучий кран № 39 обслуживает трест «Нижневартовскжилстрой», разгружает баржи, на которых приходят детали домов для дальнейшего строительства города. Крановщики Александр Иванович Воронов (старший), Геннадий Черепанов и Сергей Никифоров стараются максимально использовать каждую рабочую минуту. Они выгрузили 89 тысяч тонн различных строительных материалов, на 15 тысяч тонн больше плана.

Всего нынче Нижневартовск получил миллион 152 тысячи тонн груза.

Д. РЕПИНА,
диспетчер Нижневартовского управления Иртышского речного пароходства.



Трудно подсчитать, скольким механизмам дал вторую жизнь Павел Пантелеевич Воробиенко, слесарь по ремонту топливной аппаратуры в цехе капитального ремонта скважин НГДУ «Мегионнефть». Опытный специалист, он выполняет любую работу качественно и в срок.

НА СНИМКЕ: П. Воробиенко.

ФОТО И. Ясько.

В честь знаменательной даты

Городской комитет партии провел научно-практическую конференцию, посвященную 70-летию второго съезда РСДРП.

В работе конференции приняли участие редактор газеты «Ленинское знамя» В. С. Корчемкин, заведующий орготделом горкома партии В. А. Илькин, инструктор отдела пропаганды и агитации горкома КПСС В. К. Пашков, секретарь парткома управления буровых работ № 1 М. Т. Парфенюк, секретарь горкома КПСС В. Д. Салмин. Темы их выступлений: «Второй съезд РСДРП — поворотный пункт в мировом рабочем движении», «Возникновение большевистских организаций в нашем крае», «Критика антимарксистских фальсификаций истории КПСС», «КПСС — партия последовательного пролетарского социалистического интернационализма», «Дальнейшее развитие XXIV съездом КПСС марксистско-ленинского учения о руководящей роли партии в коммунистическом движении».

С. АЛЕКСЕЕВ.

ДИНАМИЧНАЯ СИЛА

ДОБЛЕСТЬ идущих впереди

Труженики Главтюменьнефтегаза добились высоких успехов в социалистическом соревновании. За шесть месяцев проходчики недр выполнили напряженные годовые обязательства — пробурили сверх плана 150 тысяч метров скважин. С начала пятилетки производительность труда в бурении повышена более чем на 13 процентов.

На днях сибирские нефтяники пересмотрели свои обязательства и наметили новые, более высокие рубежи на решающий год пятилетки. В частности, передовые буровые бригады ставят своей задачей пройти по 75—80 тысяч метров пород. Среднюю выработку на каждую из 29 бригад предусмотрено довести до 50 тысяч метров. Дополнительно будет сдано 78 нефтяных скважин.

Горячие трудовые будни рождают новые производственные рекорды, выдвигают в число передовиков имена замечательных мастеров. Сегодня мы рассказываем о бригадах Геннадия Левина и Анатолия Шакшина.

В КАКОЙ разряд руководителей зачислить бурового мастера? Сравнивают его то с мастером на заводе, то с начальником цеха, то с главным инженером. А один из нижневартовских кадровиков, цитируя слова известной песни, утверждает, что, мол, буровые мастера, и есть «нефтяные короли».

Мнения разные. Да и мастера тоже. Среди них встретишь и бывалого практика, имеющего за плечами солидный рабочий стаж, и специалиста со средним техническим или высшим образованием. Одно можно сказать: современная буровая установка — это целое производство, самостоятельное, сложное, капризное, со своей специфической системой снабжения, технологией, организацией труда. Тут буровой мастер — и полный хозяин, и за все ответчик.

Бурение скважины, как плавка металла — процесс непрерывный. Круглосуточно сменяются вахты. Причем громоздкое оборудование то и дело передвигается с одного места на другое. А глубоко под землей, в невиданных горизонтах, таится немало неожиданностей, часто неприятных. Хотя предварительно недра тщательно исследуются, ни одно месторождение не похоже на другое, у каждой скважины — свой характер. Поэтому и фигура мастера — самая заметная и значительная на буровой. Очень многое зависит не только от его распоряжений, а даже от поведения, взгляда, слова. Ведь малейшая оплошность может оказаться непоправимой.

...Лет восемь назад журналистская судьба привела меня в Шаим за репортажем о бурении скважин с ледовых оснований. Я уже знал, что здесь зимой на большой площади убирали снег, чтобы глубже промерзли непроходимые болота. По весне мерзлые полосы укрывали «шубой» — опилками, щепой, торфом и летом уже уверенно работали на ледяном грунте.

Встретил меня мастер Шакшин. Из вагончика по дощатому тротуару мы отправились к ледовой трассе, где несколько тракторов передвигали вышку на место бурения новой скважины. Вдруг вышка, как Пизанская башня, накренилась в сторону. Шакшин, отвернув охотничьи сапоги, тотчас спрыгнул с досок и напрямую ринулся по болотной жиже к вышке. Он добирался к ней буквально вплавь. Меня на буровую доставил транспортер-амфибия, когда двухсоттонная махина уже выпрямилась. Шакшин, насквозь промокший, сказал шутя:

— Видишь, в нашем деле и болотные сапоги помогают.

Тогда Анатолий Дмитриевич Шакшин не был еще Героем Социалистического Труда. Вместе со своей бригадой он одним из первых переехал в Тюмень из Башкирии на только что открытые Шаимские нефтяные месторождения.

Дело обстояло так. Уже в 1959 году его бригада добилась рекордной выработки в стране. Вскоре по почину Валентины Гагановой молодой мастер добровольно перешел на работу в отстающий коллектив и там быстро завоевал авторитет. Но члены прежней бригады написали письмо: дескать, вернись, работа без тебя не ладится. А к тому времени прокатилась молва об открытии тюменских кладовых нефти. Шакшин принял решение: не возвращаться, а если в него верят, то с теми, кто пожелает, готов отправиться в Сибирь. Это решение в бригаде было единодушно поддержано. Так на тюменской земле появились первые буровики-нефтяники.

Когда добрались до Конды, первым вопросом было: где жить? В таежной деревеньке разместились геологи, строители, транспортники. Теснота. Поначалу донимали дожди и снегопады, комары и бездорожье. Но среди тайги и болот быстро вырабатывались особые методы бурения скважин, а вместо палаток поднимались добротные бревенчатые дома, срубленные по вечерам собственными руками.

Теперь там вырос Урай, первый город нефтяников на сибирской земле. Дорого это место для коммуниста Шакшина и его товарищей. Тут они в полной мере показали свое рабочее мастерство. Начинали с малого, а в 1971 году бригада Шакшина установила всесоюзный рекорд — пробурила 72 тысячи метров скважин. Семьдесят два километра в глубь земли! Нелегко в Сибири добиться первенства: за восемь лет в социалистическом соревновании по Шаимской конторе бурения победителем каждый год выходила новая бригада. То впереди шел коллектив мастера Г. Петрова, то С. Ягофарова. Наконец, высшего рубежа достигла бригада Шакшина.

Упорная, захватывающая шла борьба.

— Нередко говорят о создании равных условий в соревновании,—делится своими мыслями Анатолий Дмитриевич.—Вот, мол, надо, чтобы станки у бригад были одинаковыми, дороги — тоже, запчасти — всем вовремя и вдоволь. Даже любовь и гнев начальства — поровну. Действительно, это важно: одинаковая материально-техническая база, забота о труде и быте, поощрительные стимулы. Но порой за этими требованиями скрываются иждивенческие настроения, стремление получить все на блюдечке. В нашем деле равных условий не бывает. Одна вышка на болоте, другая — в лесу. Нефть залегает то выше, то ниже. Породы — то мягче, то тверже. Да и бригады трудно уравнять по составу, по опыту. В соревновании, как в пружине, заключена внутренняя динамическая сила, позволяющая и в самой трудной обстановке выйти победителем. Верх берут инициатива, находчивость, изобретательность, высокий моральный дух коллектива.

Шаим — лишь частица сибирских сокровищ. За ним возникли Усть-Балык, гигант Самотлор. И опять бригада Шакшина меняет адрес, едет в район, где все надо начинать по-новому и где выросли свои асы бурения скважин.

Но тут, на Самотлоре, в начале прошлого года Шакшин и оказался в неравных условиях: незнакомые геологические особенности многопластового месторождения, сложная проблема переезда семей рабочих из благоустроенных квартир в тесные полевые вагончики и сильнейший соперник — прославленная бригада Героя Социалистического Труда мастера Г. М. Левина.

Год был трудным. Конечно, в соревновании лидировали самотлорцы. Хотя они и не скрывали своих секретов, но с ходу ими не овладеешь. Почти на двадцать тысяч метров пробуренных скважин вырвалась вперед бригада Левина.

Геннадий Михайлович моложе Шакшина. Он окончил Сызранский нефтяной техникум. Родился в семье нефтяника, в Баку. Недавно отец, Михаил Николаевич, слесарь по ремонту промыслового оборудования, ныне пенсионер, побывал в гостях у сына. Многому удивлялся старый нефтяник. Особенно технике, немыслимым скоростям бурения.

У Анатолия Дмитриевича Шакшина позади — сиротское военное детство. Но при всей разнице в их биографиях у двух мастеров немало схожего. Тот и другой — непоседы, отличные знатоки своей профессии. Того и другого воспитывал наш, советский образ жизни. Левин в феврале 1968 года с 26 членами своей бригады также «перекочевал» на Самотлор из Куйбышевской области. Двадцать его спутников по сей день работают бок о бок.

Заки Ахмадишин, начальник производственно-технического отдела Нижневартовского управления буровых работ № 1, так отозвался о Левине:

— К хорошему человеку прикипают хорошие люди.

Партгрупорг бригады электромонтер В. М. Фомин добавил:

— Наш мастер бывает крут. Особенно строг к нарушителям дисциплины. Как-то лучшего бурильщика перевел на другую работу. Он всегда принципиален, себе тоже не делает поблажек. И еще: далеко видит. Случись какая поломка, снабженческая неурядица, погодная выходка, у него, как правило, все предусмотрено, припасено, наготове. Горой стоит за дело.

Итак, две бригады, как говорят буровики, «скрестили долота». Собственно, теперь на Самотлоре соревнуются управления буровых работ — местное и перебазировавшееся сюда с тремя бригадами шаимское. Особенно жарко разгорелось трудовое соперничество в этом году. Коллектив Левина взялся пробурить 75 тысяч метров скважин и в первые месяцы имел лучшую выработку. У Шакшина обязательства поменьше. Но вот в апреле по месячной проходке он выводит свою бригаду на первое место. Счет идет буквально на метры. Попеременно бригады одним долотом проходят 270, 280, 285, 292 метра. В мае левинцы пробурили скважину за рекордно короткий срок — 97,5 часа. Однако неожиданно всех обогнала бригада мастера Г. К. Петрова. За месяц она достигла небывалой производительности — 10751 метра пробуренных пород.

— Вот это действительно состязание,—говорит сейчас Левин. — Я, как спортсмен, спиной чувствую горячее дыхание коллег-соперников.

Но это, конечно, не гонки. Побеждают инженерный расчет, постоянный поиск и использование резервов производства, совершенствование техники и технологии бурения. И учеба, учеба друг у друга. Шаимцы взяли на вооружение апробированную в условиях Самотлора методику кустового наклонно-направленного бурения скважин, организацию труда одной бригады на двух кустах одновременно. А самотлорцы переняли у шаимцев культуру производства, отточенную технологию буровых работ. Взаимное всестороннее обогащение опытом ради высшей производительности труда — вот смысл и цель развернувшегося соревнования.

Есть в обиходе нефтяников понятие «ковер бурения». Это схема размещения скважин, порядок их разбуривания. Его строго соблюдают и контролируют. Теперь на Самотлоре говорят: надо бы ввести что-то вроде «ковра соревнования», чтобы постоянно видеть, какой борец и за счет чего наверху. Практически он существует, такой ковер. Каждый мастер ежедневно получает подробнейшие сведения о ходе соревнования в бригадах.

Какой коллектив нынче выйдет победителем?

...Недавно начальник Нижневартовского управления буровых работ № 2, лауреат Государственной премии А. Г. Исянгулов за рекордную проходку скважин в мае вручил отличившимся членам бригады мастера Г. К. Петрова памятным золотым часам. Золотые руки достойны этого поощрения. Как знать, может, этот коллектив станет новым чемпионом на самотлорском нефтяном «ковре».

Ф. ЧУРСИН.
[Корр. «Правды»].

г. Нижневартовск,
Тюменская область.



МОСКВА. С начала 1973 года коллектив Первого Государственного подшипникового завода выпустил сверх плана сотни тысяч подшипников для тракторов, комбайнов, автомобилей и станкостроительной промышленности.

По-ударному трудятся производственники цеха шарикоподшипников № 2. Здесь все рабочие перевыполняют нормы выработки, добиваются высокого качества выпускаемой продукции.

НА СНИМКЕ: мастера сборочного участка цеха шарикоподшипников № 2 А. Д. Мезенцева и О. И. Родина [слева] осматривают подшипники, изготовленные сверх плана.

Фото В. Хухлаева.
[Фотохроника ТАСС].

Выехали на луга

Коллективу НГДУ «Мегионнефть» нынче предстоит заготовить для совхоза «Нижневартовский» тысячу тонн сена и столько же сенажа.

Для этой цели скомплектована бригада в тридцать человек, которая во главе с заместителем начальника строительно-ремонтного управления Я. Л. Мармышевым выехала на угодье Соснинский Еган.

А. ДИМИН.

Обязательства выполнены

В эти дни наша партия, а вместе с ней и весь советский народ отмечают 70-летие II съезда Российской социал-демократической рабочей партии. На этом съезде была основана партия нового типа — славная ленинская партия.

Благодаря заботам нашей партии, ее Центрального Комитета, ускоренными темпами разрабатывается богатейшее нефтяное месторождение страны — Самотлорское. В короткий срок построен нефтепровод-гигант Самотлор — Тюмень — Альметьевск, который позволил увеличить добычу нефти на двадцать тысяч тонн в сутки.

Нефтяники РИТС-2 вместе со строительной бригадой Фарида Макаева из СМУ-5 обязались к 70-летию РСДРП сдать в эксплуатацию 15 скважин, построить 76 кустов. Обязательства выполнены. Добыча нефти увеличилась еще на четыре тысячи тонн в сутки.

Г. КОРОТАЕВ,
партгрупорг РИТС-2.

Созданы новые партийные организации

Бюро горкома КПСС утвердило решение орготдела о создании в нашем городе еще четырех первичных партийных организаций: в управлении треста «Самотлортрубопроводстрой», строительно-монтажном управлении производственного управления автомобильного транспорта, на хлебокомбинате, в суде, прокуратуре и адвокатуре.

Сейчас в составе городской партийной организации 71 первичная парторганизация.

ХОТЯ ПИСЬМО НЕ ОПУБЛИКОВАНО

Автор одного из писем сообщал о том, что плохо работала водоразборная колонка по ул. Озерной в Нижневартовске.

Как сообщил нам управляющий домами № 1 ЖКК нефтегазодобывающего управления «Мегионнефть» тов. Сафаров, колонка отремонтирована, работает нормально.

Внимание: директивная стройка!

А.П. НОВОШИЦКОМУ, начальнику СУ-45 Г.Г. КНЯЗЬКИНУ, главному инженеру

ОТКРЫТОЕ ПИСЬМО

Согласно партийной директиве первая очередь Нижневартовского газоперерабатывающего завода (одного из трех) должна быть введена в эксплуатацию к концу этого года. Это значит, что первые сотни тысяч кубометров попутного газа из месторождений района должны быть утилизированы и поданы для Сургутской ГРЭС.

Нас, субподрядчиков, в связи с этим беспокоит положение дел на строительной площадке завода, ибо график обеспечения фронта работ вами сорван по каждому объекту.

Так, компрессорная станция сырого газа должна быть готовой к монтажу в марте-апреле. Сегодня же сдали лишь часть фундаментов под вспомогательные помещения. Фундаменты под остальную часть здания, выполненные вами в зимнее время, оказались полностью непригодными. Брак устраняется крайне медленно. Данный объект не обеспечен подъездными путями, отсутствует площадка для разгрузки и сборки крупногабаритных конструкций.

Таким образом, только на этом объекте из-за отсутствия фронта работ бригада монтажников в составе двенадцати человек и монтажный кран простаивают уже более месяца.

На строительной площадке ремонтно-механического цеха тоже очень много недостатков.

А каково положение на строящейся котельной! Опять не готовы фундаменты. Вместо того, чтобы спланировать площадку, где была бы возможность вести укрупненную сборку дымовой трубы, вы, Г. Г. Князькин, предлагаете нам вести монтаж трубы в другом углу территории, а затем кантовать ее к месту установки. Истинно «соломоново» решение!

Давно истек срок сдачи под монтаж фундаментов на блоке инертного газа и сжатого воздуха, но большинство фундаментов исполнены с браком, который Вы отказываетесь устранять.

До сих пор не готовы для сдачи под монтаж фундаменты азотного склада, блока материальных складов, масло-абсорбционной установки, факельного хозяйства, межцеховых внутризаводских коммуникаций.

Ответьте, пожалуйста, как нам дальше быть, нам, давшим слово построить первую очередь ГПЗ раньше срока!! И кто персонально несет ответственность за срыв графиков готовности объектов!

По поручению коллектива Нижневартовского монтажного управления треста «Сибнефтехиммонтаж»: Л. ЯБЛУКОВСКИЙ, главный инженер, М. МИХАЙЛОВ, секретарь партбюро, И. КУХМИСТЕР, председатель группы народного контроля, А. УСАЧЕВ, председатель постройкома.

Почему остановлены буровые?

Во второй декаде августа работники управления Тюменского Госгортехнадзора СССР проверили буровые Мегионской нефтеразведочной экспедиции и Мегионского управления буровых работ. Мы, конечно, предполагали, что на многих объектах будут обнаружены нарушения правил техники безопасности, но не в таком количестве, как это оказалось.

Первая буровая мастера А. Я. Миронова. Железнодорожные основания размыты на глубину до трех метров, элеваторы неисправны. Для подтаскивания тяжестей применялись немаркированные стропы. Всего было выявлено одиннадцать нарушений, и буровую пришлось остановить до устранения недостатков. На мастера А. Я. Миронова наложен штраф.

Много обнаружено нарушений правил техники безопасности и на буровой № 43, где мастером Н. И. Фролов.

Грубейшие нарушения техники безопасности имеют место на буровой № 1010 мастера Н. Г. Драцкого. Бурильщик тов. Бадриев работал с неисправным ограничителем подъема талевого блока. К чему это могло привести, каждый буровик знает. Бурильщику объявлен выговор, и он лишен премии за достигнутое ускорение по этой скважине.

Надо сказать, что исполняющий обязанности главного энергетика И. К. Аксенов халатно относится к своим обязанностям, а главный технолог Е. И. Михайлов грубо нарушает действующие инструкции по бурению наклонно-направленной скважины.

Много нарушений правил техники безопасности допускается на буровых Мегионской нефтеразведочной экспедиции. Двадцать семь часов простояла буровая № 222, пока устранялись отмеченные нами недостатки. Было запрещено углубление скважины Р-107 и т. д.

На буровых экспедиции не упорядочен вопрос с эксплуатацией предохранительных поясов, оборудование и инструмент, применяемые при освоении скважин, не выдержали проверки ультразвуковой дефектоскопии. Главный механик И. Ф. Котелкин недостаточно занимается вопросами эксплуатации оборудования.

Результаты проверки обсуждались на расширенных технических совещаниях, изданы приказы по обоим предприятиям с конкретными мероприятиями по устранению обнаруженных недостатков.

Можно надеяться, что руководители сделают правильные выводы и повысят безопасность работ на буровых.

С. ХРЕННИКОВ,
главный инспектор управления Тюменского округа Госгортехнадзора СССР.

В ИСПОЛКОМЕ ГОРОДСКОГО СОВЕТА

Исполнительный комитет городского Совета депутатов трудящихся рассмотрел вопрос «Об отводе земельного участка для свалки отходов строительного производства».

Исполком решил: отвести для свалки отходов строительного мусора выработанный строительным управлением № 909 песчаный карьер, что расположен напротив базы специализированной АТК, на 56 пикете за дорогой на Самотлор.

Лекция-концерт для тружеников Самотлора

Артист Магнитогорского драматического театра им. А. С. Пушкина Конаш И. К. будет выступать перед тружениками Самотлора с лекцией-концертом по роману М. Шолохова «Поднятая целина» в домах культуры и клубах города по 4 августа.

Знаменитое шолоховское произведение исполняется артистом в яркой театрализованной форме, дополняется световыми эффектами и музыкальным оформлением. Это вызывает немалый интерес зрителей, увлекает партийно-народным содержанием произведения.





Много хороших тружеников работают в тепличном хозяйстве совхоза «Нижневартовский». Мастерицей по выращиванию помидоров считается Тамара Ефимовна Васенева (снимок вверху).

А Валентина Григорьевна Петрова (нижний снимок) за высокие урожаи огурцов награждена бронзовой медалью ВДНХ.

Фото И. ЯСЬКО.

ЮБИЛЕЙНОЕ ЗАСЕДАНИЕ

Состоялось 30-е юбилейное заседание клуба «Молодой патриот», посвященное Дню Военно-Морского Флота СССР. С докладом о Дне Военно-Морского Флота СССР выступил заместитель горвоенкома майор П. В. Демидов. Затем подводник Тихоокеанского флота матрос Шавали Ашрялов, находящийся на побывке как отличник боевой и политической подготовки, рассказал о своей морской службе. Александр Петрович Яковлев, защитник Севастополя, поделился воспоминаниями о своих боевых буднях на подводных лодках во время Великой Отечественной войны. Присутствовавшие на вечере горячо приветствовали выступающих и пожелали клубу «Молодой патриот», вступившему в шестой год своей работы, дальнейших успехов в военно-патриотическом воспитании допризывной молодежи.

После торжественной части с интересным концертом выступили студенческие строительные отряды Украины. Вечер закончился показом кинофильма «Звени, песня Балтики».

Н. НЕЛИДОВ,
директор Дома культуры «Юбилейный».

Договор следует выполнять

Советский народ последовательно претворяет в жизнь решения XXIV съезда партии, самоотверженно борется за выполнение заданий девятой пятилетки. По темпам развития производства и созданию задела, необходимого для завершающего этапа пятилетки, нынешний год является решающим. Он должен стать годом ударной работы для каждого рабочего, инженера, ученого.

Все это выдвигает перед идеологическими кадрами, в том числе и перед обществом «Знание», задачу дальнейшей активизации идейно-воспитательной работы, лекционной пропаганды, усиления ее роли в мобилизации трудящихся на выполнение планов 1973 года.

Первичные организации общества «Знание» под руководством партийных комитетов приняли меры по повышению действенности лекционной пропаганды в разъяснении актуальных проблем экономической политики партии, достижений науки, передового производственного опыта, вопросов социалистического соревнования. Первичные организации треста «Нижневартовскжилстрой», НГДУ «Мегионнефть» и «Нижневартовскнефть», СМУ-5 и другие усилили роль лекционной пропаганды в свете решений XXIV съезда КПСС.

Для еще большего усиления роли лекционной пропаганды общество «Знание» и предприятие или организация заключают типовой договор. Он является юридическим документом, согласно которому общество «Знание» принимает на себя обязательство своевременно удовлетворять заявки организации на чтение лекций и докладов общественными лекторами, в том числе и членами общества, состоящими на учебе в первичной организации данного предприятия. Организация же или предприятие берет на себя обязательство перечислить обществу «Знание» сумму, указанную в договоре. Деньги в течение месяца переводятся авансом на рассчетный счет общества «Знание» № 70035 в Тюменском горуправлении Госбанка.

Если со стороны организации нет заявок на чтение лекций, деньги обществом не возвращаются. Городская организация общества «Знание» не сможет удовлетворить заявку в том случае, если денег на счете нет.

Все это очень затрудняет работу. Лекторы приезжают из Тюмени и других городов, мы их направляем в организации, а расходы на командировку и гонорар лекторам уплатить не можем. Руководителям предприятий, заключившим договор с обществом «Знание», следует разобраться со своей бухгалтерией и перечислить деньги на счет общества «Знание» в самый кратчайший срок.

В. КИРИЕНКО,
ответственный секретарь городской организации общества «Знание».



ФОТОИНФОРМАЦИЯ

КОЛЛЕКТИВ Нижневартовского специализированного управления ведет большую работу в старом части города.

Строители подвели бетонную дорогу к территории бывшего аэропорта, где в скором времени начнется возведение большого сельскохозяйственного комплекса, построили мост через Большой Еган.

А на Оби механизаторы установили два земснаряда для намыва песка. Один из них уже запущен в работу.

НА СНИМКАХ: земснаряд на Оби; идет заливка швов бетонки.

ФОТО И. Яська.



НА ПРИЗ ЖУРНАЛА

Недавно команда Нижневартовска вернулась с областных соревнований по многоборью ГТО, которые проводились на приз журнала «Спортивная жизнь России». Наша сборная заняла в них четвертое место. Успешно выступили С. Иштубаев (НГДУ «Мегионнефть»), занявший второе место, и М. Божинов (АТК), занявший в возрастной группе (40—49 лет) третье место. А в городских соревнованиях по многоборью ГТО, которые проводились 28—29 июля, М. И. Божинов стал победителем. Первые места в своих возрастных группах заняли В. Неупокоева (АТК), Т. Панюкова и Л. Гусева (трест «Нижневартовскжилстрой»), И. Козлова (АТК), А. Степанов (АТК), Н. Назаров и И. Зеленин (трест «Нижневартовскжилстрой»).

В командном зачете переходящий приз завоевала команда треста «Нижневартовскжилстрой», на втором месте коллектив АТК и на третьем — НТК.

Соревнования показали, что еще не во всех коллективах придается серьезное значение работе по внедрению комплекса ГТО, привлечению трудящихся к подготовке и сдаче нормативов. В соревновании не приняли участия такие крупные коллективы, как оба НГДУ, УБР, ВМК, САТК и другие.

В. ШЕЛЯ.

ГОЛУБОЙ ЭКРАН

ПЕРЕДАЧИ ПО СИСТЕМЕ «ОРБИТА» и НИЖНЕВАРТОВСКОЙ СТУДИИ ТЕЛЕВИДЕНИЯ

Время местное

СРЕДА, 1 августа

17.00 — 19.00 НИЖНЕВАРТОВСК.

«ОРБИТА»

19.00 Цв. т. На X Всемирном фестивале молодежи и студентов в Берлине. 21.00 «Время». Информационная программа. 21.30 Кубок СССР по футболу. Полуфинал. 23.15 — 23.30 Цв. т. На X Всемирном фестивале молодежи и студентов в Берлине.

ЧЕТВЕРГ, 2 августа

17.00 — 19.30 **НИЖНЕВАРТОВСК.**

«ОРБИТА»

19.30 Цв. т. На X Всемирном фестивале молодежи и студентов в Берлине. 21.00 «Время». Информационная программа. 21.30 **«Киноленты прошлых лет».** Закройщик из Торжка». Художественный фильм. «МежрабпомРусь» (1925 г.) Автор сценария — В. Туркин. Режиссер — Я. Протазанов. В ролях: И. Ильинский, В. Марецкая и другие. 22.45—23.00 Цв. т. На X Всемирном фестивале молодежи и студентов в Берлине.

ПЯТНИЦА, 3 августа

«ОРБИТА»

УТРЕННИЕ И ДНЕВНЫЕ ПЕРЕДАЧИ:

11.30 Программа передач. 11.35 Новости. 11.45 Для школьников. «Костер». 12.15 Цв. т. Программа мультипликационных фильмов: «Как стать большим», «Кто сказал «Мяу», «Кит и Кот». 12.45 К 70-летию II съезда РСДРП. «Рождение ленинской партии». В передаче принимают участие академик Ф. В. Константинов и член КПСС с 1917 года М. В. Фофанова. 13.15 Концерт.

ЦВЕТНОЕ ТЕЛЕВИДЕНИЕ

13.35 Премьера телевизионного художественного фильма «Первый шторм». «Укртелефильм» (1973 г.).

ВЕЧЕРНИЕ ПЕРЕДАЧИ:

17.35 «Запутанные следы». Художественный фильм (Румыния, 1972 г.).

ЦВЕТНОЕ ТЕЛЕВИДЕНИЕ

19.15 На X Всемирном фестивале молодежи и студентов в Берлине. 20.00 Товарищеская встреча по футболу «Динамо» (Берлин) —«Динамо» (Москва). Передача из Берлина. 21.45 «Время». Информационная программа.

СУББОТА, 4 августа

«ОРБИТА»

УТРЕННИЕ ПЕРЕДАЧИ»

10.00 Программа передач. 10.05 Новости. 10.10 «Здоровье». Научно-популярная программа. Ведет передачу врач Ю. Белянчикова.

ЦВЕТНОЕ ТЕЛЕВИДЕНИЕ

10.40 «В мире животных». Ведет передачу народный артист СССР, кинорежиссер А. М. Згуриди. 11.30 «Музыкальный киоск». Ведет передачу Э. Беляева.

ДНЕВНЫЕ И ВЕЧЕРНИЕ ПЕРЕДАЧИ

16.30 «Кинопанорама». Ведет передачу народный артист РСФСР Ю. В. Яковлев. 17.45 «Поэзия Михаила Исаковского. 18.30 К дням культуры Республики Куба в СССР. «По концертным залам Москвы».

19.30—21.50 НИЖНЕВАРТОВСК.

«ОРБИТА»

20.50 «Время». Информационная программа. 21.20 Цв. тел. На X Всемирном фестивале молодежи и студентов в Берлине.

ВОСКРЕСЕНЬЕ, 5 августа

«ОРБИТА»

УТРЕННИЕ И ДНЕВНЫЕ ПЕРЕДАЧИ

10.00 Программа передач. 10.05 Новости. 10.10 «Сегодня — Всесоюзный день железнодорожника». Выступление министра путей сообщения СССР Б. П. Бещева. 10.25 «Служу Советскому Союзу!» 10.55 Для детей. «Как зайка Петя рыбу делил». Мультипликационный фильм. 11.10 Цв. тел. «Клуб кинопутешествий». 12.10 Премьера телевизионного художественного фильма «Красная гостиница». (По новелле О. Бальзака). Польша. 13.10 Политический обозреватель газеты «Правда» Ю. А. Жуков отвечает на вопросы телезрителей.

ВЕЧЕРНИЕ ПЕРЕДАЧИ

19.00 На X Всемирном фестивале молодежи и студентов в Берлине. 19.55 Международная встреча по футболу. Сборная СССР — сборная Швеции. Передача с Центального стадиона имени В. И. Ленина. 21.45 Концерт, посвященный Всесоюзному Дню железнодорожника. Передача из Государственного центрального концертного зала. 23.00 «Время». Информационная программа. 23.30 «О больших и маленьких». Фильм-концерт. (Рассказы К. Паустовского, А. Платова, Е. Носова читает заслуженный артист РСФСР А. Кутепов). 00.55—2.30 Цв. тел. Закрытие X Всемирного фестиваля молодежи и студентов. Передача из Берлина.

Редактор В. КОРЧЕМКИН.

К сведению судоводителей-любителей.

1 АВГУСТА В 19 ЧАСОВ состоится общее собрание судоводителей-любителей по вопросу организации лодочной станции.

Место сбора в районе реки Урья (контейнерная площадка).

ОСВОД.

Школа ФЗУ при фабрике имени Я.М. Свердлова

ПОСТОЯННО ПРОИЗВОДИТ НАБОР УЧАЩИХСЯ НА ПРОФЕССИИ: **ПРЯДИЛЬЩИЦ, РОВНИЧНИЦ, ТКАЧЕЙ.**

СРОК ОБУЧЕНИЯ 15 МЕСЯЦЕВ

ПРИНИМАЮТСЯ ДЕВУШКИ В ВОЗРАСТЕ ОТ 15 ДО 19 ЛЕТ С ОБРАЗОВАНИЕМ НЕ НИЖЕ 7 КЛАССОВ

Во время обучения в течение 6 месяцев все учащиеся получают стипендию 37 рублей и оплату за выработанную продукцию. После 6 месяцев обучения учащиеся переходят на сдельную оплату труда. Заработная плата к этому времени доходит до 60—70 рублей, а после окончания школы до 120—130 рублей.

Первые два месяца учащиеся питаются бесплатно.

При фабрике имеется вечерний текстильный техникум и школа рабочей молодежи.

Поступившим в школу ФЗУ предоставляется возможность одновременно учиться в школе рабочей молодежи или в техникуме.

Предоставляются постельные принадлежности и бесплатное общежитие.

Оплачивается проезд до места учебы. Прием без экзаменов.

ПРИ ПОСТУПЛЕНИИ ТРЕБУЮТСЯ СЛЕДУЮЩИЕ ДОКУМЕНТЫ:

1. Паспорт или свидетельство о рождении
2. Свидетельство об образовании или справка из школы.
3. Справка с места жительства и о семейном положении
4. Две фотокарточки размером 3х4
5. Справка из райсобеса — если поступивший круглая сирота или отец инвалид Отечественной войны, так как они зачисляются на бесплатное питание до конца выпуска.

Лица с остротой зрения ниже 0,8 в школу не принимаются.

Документы сдаются лично при поступлении в школу.

За справками обращаться по адресу: г. Камешково, Владимирской области, школа ФЗУ.

ПУТЬ СЛЕДОВАНИЯ: из г. Москвы по железной дороге с Курского вокзала до г. Владимира, от Владимира до г. Камешково — электричкой.

ДИРЕКЦИЯ ШКОЛЫ ФЗУ.

ПРИГЛАШАЮТ НА РАБОТУ:

СУ-25 треста «Мегионгазстрой» **СРОЧНО — опытного секретаря-машинистку.**

Обращаться в отдел кадров треста «Мегионгазстрой» и СУ-25.

СМУ треста № 11 **СРОЧНО — мастеров, плотников, штукатуров-маляров, компрессорщиков.**

Обращаться по адресу: ул. Чапаева, 9 а, отдел кадров.

НАШ АДРЕС: 626444

г. Нижневартовск, Дом Советов

ТЕЛЕФОНЫ: редактора — 0-98, зам. редактора — 0-85, промышленного отдела — 0-85 (2 зв.), ответственного секретаря и отдела писем — 0-87, типографии — 0-87 (2 зв.).

ГАЗЕТА ВЫХОДИТ ПО ВТОРНИКАМ, ЧЕТВЕРГАМ И СУББОТАМ

Нижневартовская типография управления издательств, полиграфии и книжной торговли Тюменского облисполкома

Тираж 3429

АВГУСТ

ПРОЛЕТАРИИ ВСЕХ СТРАН, СОЕДИНЯЙТЕСЬ!

ЛЕНИНСКОЕ ЗНАМЯ

ОРГАН НИЖНЕВАРТОВСКОГО ГОРКОМА КПСС И ГОРОДСКОГО СОВЕТА ДЕПУТАТОВ ТРУДЯЩИХСЯ ТЮМЕНСКОЙ ОБЛАСТИ

Издается с 4 сентября 1941 года ✦ № 92 (3229) ✦ ЧЕТВЕРГ, 2 августа 1973 г. ✦ Цена 2 коп.

ВЫСОКАЯ ответственность коммуниста

Минул еще один месяц ударного труда решающего года пятилетки. В редакцию поступают радостные сообщения о выполнении годовых планов рабочими коллективами. Уже пять буровых бригад завершили годовую программу по проходке скважин. Вышкомонтажная бригада Я. С. Вагапова, коллективы ССУ-2, НСУ и некоторые другие работают в счет 1974 года. Близки к завершению пятилетки экипаж экскаватора коммуниста И. В. Обьедкина из СУ-909, буровая бригада Героя Социалистического Труда Г. М. Левина.

За каждым из этих успехов — большая и напряженная работа партийных организаций, коммунистов, которые личным примером мобилизуют энергию масс на успешное выполнение социалистических обязательств. По инициативе коммуниста И. Рахаева многие механизаторы тракторной конторы решили выполнить свои пятилетние планы за три-четыре года. Инициативу коммуниста И. Обьедкина поддержали машинисты экскаваторов Г. Чепкасов и Э. Нейверт, которые уже нынче завершают пятилетку. Запевалой всех добрых дел в бригаде Г. Левина является партгруппа, которой руководит коммунист В. Фомин. На протяжении многих лет коммунисты М. Лазарев, Н. Сливин, Н. Нюняйкин и другие возглавляют соревнование среди нефтяников Самотлора...

Не перечесть всех членов партии, идущих сегодня в авангарде борьбы за успешное претворение в жизнь решений XXIV съезда КПСС. И нет для партийных организаций, каждого коммуниста более важного и почетного долга, чем своими делами и помыслами способствовать ежедневному продвижению вперед. «Сегодня работать лучше, чем вчера, а завтра — лучше, чем сегодня» — вот девиз советского труженика и, в первую очередь, коммуниста.

Нынешний год недаром назван решающим — выполнение и перевыполнение его планов определяет успех всей пятилетки. Но успех не приходит сам собой. Только самоотверженным трудом можно достичь намеченных рубежей. Поэтому все достигнутое в первом полугодии должно стать основанием для дальнейшего размаха социалистического соревнования. А возглавлять соревнование должны коммунисты.

Партийным организациям предстоит сделать в этом году еще очень многое. Пока не все наши предприятия и стройки справляются с планами и своими обязательствами. Строители не завершили задания по вводу в действие некоторых промышленных и культурно-бытовых объектов.

Для того, чтобы успешно взять рубежи этого года, необходимо всем приложить максимум усилий, шире использовать опыт, накопленный передовыми коллективами, решительно избавиться от недостатков. На каждом предприятии, в каждом цехе, бригаде есть неиспользованные резервы, возможности повышения производительности труда. И важнейшая обязанность партийных организаций, руководителей хозяйств, всех коммунистов — найти эти резервы, поставить их на службу пятилетке. Каждый член партии несет высокую ответственность за судьбу выполнения плана.

● КАЖДЫЙ ДЕНЬ ТРЕТЬЕГО, РЕШАЮЩЕГО ГОДА ПЯТИЛЕТКИ — УДАРНЫЙ!

Впереди — 87-й „озерный“...

СЕЙЧАС В БЕРЛИНЕ X ВСЕМИРНЫЙ ФЕСТИВАЛЬ МОЛОДЕЖИ И СТУДЕНТОВ. КАК ЖЕ ИДУТ ДЕЛА В КОМСОМОЛЬСКО-МОЛОДЕЖНОЙ БРИГАДЕ БУРОВОГО МАСТЕРА ВИКТОРА КИТАЕВА И ГРУПКОМСОРГА РАФАТА ЮСУПОВА, КОТОРЫЕ ЯВЛЯЮТСЯ НАШИМИ ДЕЛЕГАТАМИ НА МОЛОДЕЖНОМ ФОРУМЕ В СТОЛИЦЕ ГДР?

РЕБЯТА СТАРАЮТСЯ, ЧТОБЫ ОТСУТСТВИЕ ВОЖАКОВ НЕ СКАЗАЛОСЬ НА РАБОТЕ КОЛЛЕКТИВА, И ЭТО ИМ УДАЕТСЯ. СЕЙЧАС ОНИ УСПЕШНО ВЕДУТ РАЗБУРИВАНИЕ НА СОРОК ПЯТОМ КУСТЕ И НАМЕРЕНЫ ВСКОРЕ ЕГО ЗАВЕРШИТЬ. ОНИ БЛИЗКИ К ВЫПОЛНЕНИЮ ГОДОВОГО ЗАДАНИЯ. ПРИ ПЛАНЕ ПРОХОДКИ 45 ТЫСЯЧ МЕТРОВ ЕСТЬ БОЛЕЕ 43 ТЫСЯЧ.

КОМСОМОЛЬСКО-МОЛОДЕЖНОМУ КОЛЛЕКТИВУ ДОВЕРЕНО БОЛЬШОЕ ДЕЛО. ВСКОРЕ ОН ПРИСТУПИТ К РАЗБУРИВАНИЮ 87 «ОЗЕРНОГО» КУСТА — ОСОБЕННОГО НА САМОТЛОРЕ, ЯВЛЯЮЩЕГОСЯ КУПОЛОМ МЕСТОРОЖДЕНИЯ. ВЕРИТСЯ, ЧТО РАБОТАЯ И НА САМОМ ОЗЕРЕ, МОЛОДЫЕ БУРОВИКИ СМОГУТ ДОБИТЬСЯ УСПЕХА И ВЫПОЛНЯТ ГОДОВОЕ ОБЯЗАТЕЛЬСТВО — ПРОЙДУТ 70 ТЫСЯЧ МЕТРОВ ГОРНЫХ ПОРОД.

Т. АНАТОЛИН.

Почетное звание подтверждено

Обком профсоюза рабочих нефтяной, химической и газовой промышленности и объединение «Запсиббурнефть» приняли решение: подтвердить коллективу Нижневартовского управления буровых работ № 2 [начальник А. Г. Исянгулов, секретарь партбюро А. А. Морозов, председатель буркома профсоюза Р. А. Галимов] звание коллектива коммунистического труда. Присвоено было это звание коллективу еще в 1971 году, когда он успешно разбуривал Шаимское месторождение нефти.

Н. ПРОХОРОВ,
председатель райкома профсоюза.

Поздравляют с победой

В строительно-монтажном управлении № 9 треста «Нижневартовскнефтестрой» горячо поздравляют бригаду коммуниста Вячеслава Петровича Ермолаева с большой трудовой победой. По итогам работы за второй квартал этому коллективу присуждено первое место среди бригад управления «Запсибнефтестрой».

Вячеслав Петрович и его товарищи борются не только за количество, но и за качество. Построенные ими объекты принимаются с первого предъявления. Бригада работает по методу Николая Злобина. Сейчас она готовит теплую стоянку в специализированной АТК.

А. КОМПАНИЕЦ,
внештатный корреспондент.

Отличный токарь!

Павел прибежал в цех сияющий. Еще бы, ведь он занял призовое место на областном конкурсе молодых токарей. Все горячо поздравляли победителя.

В прокатно-ремонтном цехе эксплуатационного оборудования НГДУ «Нижневартовскнефть» Павел Авдасев работает третий год. Не так уж много, но его в коллективе очень уважают. К его советам прислушиваются, ему стараются подражать.

Бригада токарей молодежная, на хорошем счету. С ребятами Павел разговаривает не назидательно, не поучая, а просто, по-товарищески. Приведет какой-нибудь пример, и все станет понятно.

Павел — заочник Тюменского индустриального института, и хочется пожелать ему новых успехов в труде и учебе.

Н. ЯЧИНА,
рабкор.

Первые в Министерстве

Комсомольско-молодежная бригада Нижневартовского управления буровых работ № 2, возглавляемая мастером Владимиром Глебовым, в социалистическом соревновании по итогам первого полугодия заняла первое место среди комсомольско-молодежных бригад Министерства нефтяной промышленности.

В. СМЕЛЯНСКИЙ.

Встречая День строителя

Коллектив треста «Нижневартовскнефтестрой» успешно завершил семимесячную программу. В авангарде соревнования идут товарищи из СМУ-9.

Девятому управлению (начальник И. С. Щербинин, секретарь партбюро Г. Д. Чижмак, председатель постоечного комитета Ф. Ф. Грутенталлер) по итогам работы за второй квартал присуждены переходящее Красное знамя треста и денежная премия.

Среди участков первенствует коллектив № 2 этого же управления, возглавляемый молодым инженером, кандидатом в члены КПСС В. С. Ерютиным.

Всегда справляются с заданием коллективы участков управления механизированных работ №-1 и СМУ-5, которыми руководят А. Н. Гайдуков и С. Г. Руденко, а также бригада коммуниста Я. С. Князева, полностью оправдывающая свое звание — коллектива коммунистического труда.

Лучшими по профессии у нас являются: слесарь-монтажник Г. Н. Москвичев, изолировщик В. П. Иванов, электромонтажник Ф. А. Даутов, электросварщик П. Т. Бородин, слесарь-сантехник А. М. Золоткин, штукатур-маляр В. Ф. Кобытева, плотник О. Д. Гричаной, автокрановщик А. П. Медведев, машинист экскаватора Н.Г. Журлов, бульдозерист Х. Р. Мухаметчанов.

Коллектив треста готовит достойную встречу своему празднику — Дню строителя, который мы будем праздновать 12 августа.

В. БОНДАРЕНКО,
председатель объединенного постройкома.

На субботнике

Чтобы помочь строителям города, коллектив бетонного узла управления производственно-технологической комплектации треста «Нижневартовскжилстрой» вышел на субботник.

Смены мастеров Любови Рыжовой и Галины Пузиковой приготовили и отправили на строительные объекты треста соответственно 150 и 162 кубометра бетона. Хорошо поработали диспетчер Антонина Черная, операторы Зоя Зыкова, Владимир Боровков, рабочие Валентин Ненашкин, Михаил Сабецкий, Юрий Зюзин и другие.

Развозили бетон по строительным участкам водители автобазы № 5 этого же треста.

В. СМИРНОВ,
шофер.

ПОМОГАЕМ СОВХОЗУ

15 человек, два трактораболотника отправили мы на луга совхоза «Нижневартовский». Бригадиром назначили коммуниста Михаила Илларионовича Басаргина.

Намерены заготовить для общественного животноводства 250 тонн сена.

Г. БАРСУКОВ,
директор Нижневартовской тампонажной конторы.

Для сибирских нефтепромыслов

Над проектом специальной станции по ремонту и обслуживанию грузовиков марки «Татра» в районах Западной Сибири работают сейчас конструкторы отраслевого института чехословацких автомобильных заводов «Пиказ» в Праге. Специалисты предусмотрели создание всех необходимых технических служб с учетом сибирских условий, а также склада запасных частей. Уже в нынешнем году проект будет предложен советским нефтяникам.

Крупнейшие в СССР потребители чехословацких грузовых автомобилей — нефтяники Западной Сибири.

Чехословакия — один из крупнейших производителей тяжелых большегрузных машин в социалистическом содружестве. Автомобили «Татра», перевозящие грузы по дорогам 59 стран, пользуются заслуженной славой. Более 10 тысяч этих машин работают в Советском Союзе.

(ТАСС)

КЕМЕРОВСКАЯ область. Делегатом на X Всемирный фестиваль молодежи и студентов в Берлине поехал газовщик первой комсомольско-молодежной печи Кузнецкого металлургического комбината имени В. И. Ленина секретарь комсомольской организации доменного цеха Андрей Мамаев.

Два года назад Андрей закончил Сибирский металлургический институт и был направлен в доменный цех. Работая горновым печи, машинистом вагон-весов, газовщиком, молодой специалист познал «секреты» металлургического производства.

Комсомольский вожак, организатор хорошей работы и интересного досуга молодежи, заядлый шахматист и любитель спорта А. Мамаев пользуется любовью и уважением в коллективе.

НА СНИМКЕ: делегат на X Всемирный фестиваль А. Мамаев (справа) со старшим горновым первой печи почетным металлургом страны Н. Сариным.

Фото А. Кузярина (Фотохроника ТАСС)



ПАРТИЙНАЯ ЖИЗНЬ

В КОЛЛЕКТИВЕ молодые коммунисты

СЛАВИТСЯ своими трудовыми успехами коллектив дорожников строительного управления № 909. Из года в год он перевыполняет производственную программу. А она все время возрастает. Если в прошлом году управление сдало в эксплуатацию 27,9 километра дорог с твердым покрытием, то нынче коллектив обязался построить 34 километра. Свое слово дорожники держат крепко: полугодовой план выполнен на 135 процентов, на 18 процентов возросла производительность труда.

На счету дорожников много хороших дел, добрых начинаний. Это в СУ-909 на протяжении вот уже многих лет подряд замечательно трудится комсомольско - молодежный коллектив под руководством молодого коммуниста Владимира Лейтланда. Управление в первый же год выполнило пятилетний план по внедрению рационализаторских предложений. Многие знают о славном почине экипажа коммуниста Ивана Васильевича Объедкика, решившего выполнить пятилетку за три с половиной года. Сегодня он работает уже в счет 1975 года.

Большую часть наших рабочих коллективов составляет молодежь. Немало ее трудится и в строительном управлении № 909. И партийная организация, заботясь о расширении своего влияния, много внимания уделяет воспитанию молодых коммунистов. Бюро, партийные группы заботятся прежде всего о том, чтобы каждый молодой коммунист (а их здесь около двадцати) показывал личный пример на производстве, в социалистическом соревновании за досрочное выполнение плана решающего года пятилетки.

В этом году парторганизация управления приняла кандидатами в члены КПСС пять лучших производственников. Среди них крановщик Иван Джумеля — секретарь комсомольской организации, Эрнст Нейверт и Николай Антонов — члены прославленного экипажа экскаватора И. В. Объедкина. Добросовестное отношение этих и других молодых коммунистов к производственным обязанностям способствует созданию в коллективах атмосферы трудового соперничества, повышению творческой активности строителей дорог.

Немалый вклад в дело воспитания у молодых тружеников управления высокого чувства ответственности за дела в организации вносит школа молодых коммунистов. Нынче ее слушатели изучали Устав и Программу КПСС, вопросы партийного строительства. Для молодых коммунистов прочитаны лекции «Партийный билет», «О руководящей роли партии в строительстве коммунизма» и другие. Секретарь парторганизации В. А. Лакупчик, кстати, тоже молодой коммунист, вел занятия с молодежью в кружке по изучению экономики.

— Но политическая и экономическая учеба молодых коммунистов, как мы считаем, решает не все вопросы, связанные с воспитанием их, — говорит секретарь бюро В. А. Лакупчик. — Качества коммуниста лучше всего проявляются в конкретных делах парторганизации. Поэтому мы особое внимание уделяем партийным поручениям.

Все молодые коммунисты имеют конкретные, подобранные с учетом их способностей, поручения. Так, крановщик Иван Джумеля возглавляет комсомольскую организацию, а Владимир Лейтланд — комсомольско-молодежный участок. Лучший по профессии машинист бульдозера Петр Лосинский и Эрнст Нейверт — члены местного комитета профсоюза. Врач Владимир Каталинцев руководит первичной организацией общества «Знание». Николай Антонов — народный контролер... Выполнение конкретных заданий помогает парторганизации воспитывать у молодых коммунистов чувство ответственности, способствует становлению коммуниста как активного проводника политики партии.

Бюро, партгруппы стремятся вовлечь молодых коммунистов в живое дело. Доверяя им ответственные поручения, они оказывают всяческую помощь в их выполнении. За каждым молодым товарищем закреплен опытный, с большим рабочим и партийным стажем коммунист. Так, учителем и наставником Нейверта стал И. В. Объедкин, Антонова — бригадир слесарей, член партбюро, коммунист с 1958 года В. А. Бадров и т. д.

— Школой воспитания молодых коммунистов мы считаем и участие их в подготовке собраний, — рассказывает В. А. Лакупчик. — Нередко на собрания приглашаем и тех людей, которых мы готовим в ряды КПСС. Однажды комсомолец Александр Шишкин — способный механизатор, активный общественник, по инициативе которого создан оперативный отряд содействия милиции,— сказал, что партийное собрание для него — наука принципиальности и деловитости. На собраниях молодые члены партии и будущие коммунисты, обсуждая вопросы организационно-партийной и производственной деятельности, изучая положение дел вместе с опытными товарищами, учатся принципиальности, правильному подходу к решению задач. У них вырабатывается способность логически мыслить, правильно оценивать факты и явления.

В результате молодые коммунисты получают возможность овладеть опытом работы с людьми, развить организаторские способности. Сегодня В. А. Лакупчик возглавляет плановый отдел управления. Несколько лет назад В. Г. Лейтланд был мастером. В этом году его комсомольско-молодежный участок выполняет объем строительно-монтажных работ на восемь миллионов рублей. Не каждому управленцу это под силу.

Сказывается здесь и забота парторганизации об идейном росте молодых коммунистов, о повышении их общеобразовательного уровня. Учится заочно в Саратовском экономическом институте сам секретарь партбюро, учатся в вузах молодые коммунисты В. Лейтланд, В. Руднев, П. Лосинский. За время работы в управлении И. Джумеля освоил специальности тракториста, крановщика, электросварщика и машиниста бульдозера.

Перед коллективом управления в этом году стоят большие и ответственные задачи. Их решение требует от каждого коммуниста, в том числе и молодого члена партии, напряженного труда, авангардной роли на производстве, активного участия во всех сферах жизни коллектива. Эту политику и проводит партийная организация управления.

В. КИСЕЛЕВ.

● Сенокосная отрада торопит

Ждем шефов!

Мы хорошо понимаем, что быстро растущему городу нефтяников требуется все больше и больше молока и мяса. Мы увеличиваем поголовье скота, и чтобы его прокормить, предстоит заготовить нынче 2250 тонн сена и 1500 тонн силоса, что превышает потребность прошлого года в полтора раза.

Решить эту задачу нашему отделению помогут шефы — управления буровых работ № 1 и № 2, вышкомонтажная контора, специализированная АТК, тампонажная контора, строительные управления № 2 и № 3, геофизики, центральная ремонтная база, база техснаба.

Заготовлять корма в этом году придется в очень плохих условиях. Луга длительное время находились под водой, и сенозаготовители приступают к работе на месяц позднее прошлого года. Трава подрастает неравномерно, почва переувлажненная, техника тонет. Погода к тому же капризная, часто льют дожди.

В таких условиях необходима высокая организованность, твердая дисциплина, оперативное руководство. Поэтому к нашим шефам есть такая просьба: направлять на луга достойных товарищей, знакомых с сельскохозяйственным производством.

Пример брать есть с кого. Со всей ответственностью взялся за дело директор специализированной АТК Михаил Николаевич Протыняк. Он подобрал в сенокосную бригаду 25 человек, старшим назначил начальника гаража Степана Андреевича Лысенко, который хорошо знает способы заготовки кормов. Шефы из специализированной АТК не ждут, когда на медленно подсыхающие луга сможет выйти техника, они взяли косы и начали косить сено вручную.

Организованно приступили к сенокосу бригады геофизиков, тампонажников, специализированного строительного управления № 2, управления буровых работ № 2, автотранспортной конторы.

Совхоз направил на луга лучших людей. Среди них Борис Сыкалев, Михаил Едренкин, Александр Афлатонов, братья Кочкины — Анатолий и Александр, Александр Попов, Николай Иванов, Василий Коткин, Анатолий Летягин. Это мастера своего дела.

К сожалению, некоторые шефы все еще раскачиваются. Не торопятся руководители центральной ремонтной базы, техснаба, вышкомонтажной конторы, управления буровых работ № 1.

Время не ждет. Пусть все наши шефы в полном составе выезжают на сенокосные угодья и работают не покладая рук.

А. ЛОКТЕВ,
управляющий Вампугольским отделением совхоза «Нижневартовский».

Благоустройство совхоза затягивается

Строительно-монтажное управление № 9 треста «Нижневартовскнефтестрой» обязано благоустроить в 1973 году территорию нашего совхоза, проложить капитальную дорогу в переулке Больничный до совхозного причала, отсыпать размытый овраг, произвести дополнительную укладку труб для стока паводковых вод.

Все это — важные работы, однако руководство СМУ-9 откладывает их исполнение в долгий ящик.

А. ПАЛЬЯНОВ,
заместитель директора совхоза «Нижневартовский».

К 70-летию Второго съезда РСДРП



Саратов. В соответствии с Постановлением ЦК КПСС «О 70-летии II съезда РСДРП» от 13 апреля 1973 года на предприятиях Саратова и области проводятся лекции, беседы, организуются выставки литературы, посвященные историческому событию в жизни партии.

С интересом была прослушана лекция о II съезде РСДРП на Саратовском заводе, которую прочел старший преподаватель кафедры истории КПСС Саратовского университета, кандидат исторических наук В. Всемиров.

НА СНИМКЕ: В. Всемиров (в центре) после лекции отвечает на вопросы присутствующих.

Фото Ю. Набатова.
(Фотохроника ТАСС)

НА КОМСОМОЛЬСКОЙ

Рассказывает буровой мастер комсомольско-молодежной

МНЕ вместе с комсоргом нашего коллектива Фатыхом Ашировым выпала большая честь — представлять молодежь Самотлора на Всесоюзном фестивале молодежи в Москве.

Неизгладимый след оставила в нашей памяти торжественная манифестация молодежи Страны Советов, которая проходила 19 июля на стадионе «Динамо» столицы.

Стадион в праздничном убранстве. Лозунги, знамена, флаги, плакаты и море цветов. Долго не смолкали аплодисменты, когда на трибуне появились руководители партии и правительства, участники шестой сессии Верховного Совета СССР, ветераны революции и труда и многие другие.

И вот в семь часов вечера над стадионом раздался звон Кремлевских курантов. Торжественную манифестацию открыл первый секретарь ВЛКСМ Е. М. Тяжельников. Под «Знаменный марш» вносятся знамена ЦК ВЛКСМ, Всесоюзной пионерской организации имени Ленина, орденоносных комсомольских организаций.

Впечатляющее зрелище — по зеленому полю стадиона идут колонны рабочих, молодых сельских тружеников, учащихся профессиональных училищ, студентов, пионеров и школьников, участников похода комсомольцев и молодежи по местам боевой, революционной и трудовой славы, молодых воинов, спортсменов...

И радостно на душе, когда чувствуешь себя частицей этой великой силы, имя которой — комсомол. Идут лучшие из лучших, те, кто сегодня — доблесть ВЛКСМ, ее боевой авангард.

Делегаты X Всемирного фестиваля молодежи и студентов в Берлине — в отдельной колонне. Где-то среди них и наши представители, представители нефтяной Сибири — буровой мастер комсомольско-молодежного коллектива Виктор Китаев, групкомсорг этого же коллектива Рафат Юсупов, слесарь-монтажник КММУ-1, кавалер ордена Красной Звезды Михаил Рычагов — достойные посланцы Самотлора.

Манифестация продолжается. Об огромном вкладе молодежи Страны Советов в выполнение заданий XXIV съезда КПСС и девятой пятилетки говорит Е. М. Тяжельников. Нелегки рубежи, стоящие перед ВЛКСМ, но энтузиазм, повседневный ударный труд, новаторский поиск, растущее мастерство порукой тому, что и они будут взяты. Главные задачи — успешно завершить третий, решающий, подготовить весомые подарки 50-летию со дня присвоения комсомолу имени великого вождя. Имя Ленина дорого сердцу каждого молодого человека. Учиться, бороться, жить по-ленински — вот основной девиз юношей и девушек Советского Союза.

Звонкие возгласы «Поздравляем!» в адрес Генерального секретаря ЦК КПСС тов. Л. И. Брежнева в связи с присуждением ему международной Ленинской премии «За укрепление мира между народами», здравицы в честь КПСС и ее ленинского Центрального Комитета, рабочего класса, трудового крестьянства, героев войны и труда, несмолкаемые овации, торжественные звуки музыки, стихи, посвященные Ленину, партии...

Представители молодежи бережно принимают факел, зажженный от Вечного огня на Марсовом поле в

У инициаторов соревнования

Боевой настрой

Коллективы нефтегазодобывающих управлений «Нижневартовскнефть» и «Джалильнефть» соревнуются между собой. Сегодня мы публикуем статью заместителя секретаря парторганизации службы поддержания пластового давления НГДУ «Джалильнефть».

Постановление ЦК КПСС, Совета Министров СССР, ВЦСПС и ЦК ВЛКСМ «О развертывании Всесоюзного социалистического соревнования работников промышленности, строительства и транспорта за досрочное выполнение народнохозяйственного плана на 1973 год» вызвало новый трудовой подъем и творческую инициативу среди рабочих и инженерно-технических работников районной инженерно-технологической службы по поддержанию пластового давления нефтегазодобывающего управления «Джалильнефть» имени 50-летия СССР.

Члены коллектива, отвечая на важное постановление партии, развернули боевое социалистическое соревнование за выполнение годового плана закачки воды в пласт к 30 декабря.

Общими усилиями умельцев РИТС-ППД, носящей почетное звание «Коллектива коммунистического труда», обязательства успешно осуществляются. Полугодовой план закачки воды в пласт, например, выполнен на 100,9 процента, сэкономлено 1,3 тысячи киловатт-часов электроэнергии. Наши рационализаторы за полугодие внесли одиннадцать ценных предложений. Это позволило сэкономить средства на 5 тысяч рублей.

Первичная партийная и профсоюзная организации придают первостепенное значение широкому развертыванию социалистического соревнования. В организации соревнования мы опираемся на важные ленинские его принципы: гласность, сравнимость результатов, возможность практического повторения опыта.

У нас соревнуются машинист с машинистом, смена со сменой. Не уступает первенства в соревновании кавалер ордена «Знак Почета», член КПСС, машинист Фаретдин Заляев, работающий на КНС № 63 Чишминской площади. Он выполняет две нормы. Как же он добивается высоких показателей в труде? Об этом говорилось в его заметке, помещенной в стенной газете «Закачка». В ней он поделился положительным опытом, рассказал о достигнутых успехах. Его опыт распространяется и в других КНС.

Удлинился срок действия агрегата, обслуживаемого Фаретдином Заляевым. Вместо 10 тысяч мото-часов, предусмотренных по плану, агрегат без единого ремонта выполнил работу в 30 тысяч мото-часов. Высока здесь и производительность труда.

Коммунист тов. Ф. Заляев активно участвует и в общественной жизни коллектива. Он агитатор среди машинистов, энтузиаст идеологического фронта, с умением несет слово партии в массы, его пламенное слово вдохновляет других на победный труд.

— Обеспечить в решающем году пятилетки работу агрегатов на полную мощность, добиться лучших показателей в труде! — под таким девизом работает Фаретдин Заляев.

Стремятся работать по его примеру и другие машинисты КНС тт. Р. Валиахметов, А. Ризатдинов, К. Шайхлисламов, Г. Гильфанов, А. Худин, М. Гильфанов. Нужно отметить, что в РИТС-ППД трудятся много замечательных людей, с честью выполняющих порученное задание. Лишь добрые отзывы заслуживают инженеры-диспетчера т. т. Н. Морозов, Ф. Габдрахманов, дежурный машинист т. А. Гарифуллин, члены КПСС т. т. Ф. Гарифуллин, Н. Винедиктов.

Коллектив спаянный. Каждый чувствует высокую ответственность за дела коллектива.

Нужно также отметить, что у нас широко применяются меры моральной и материальной заинтересованности. Участок, занявший передовое место в соревновании, удостаивается переходящего вымпела. Машинисту КНС, завоевавшему первое место, вручается вымпел и денежная премия в размере 25 рублей, занявшему второе и третье места — вымпел и денежная премия по 12—15 рублей.

Есть все основания надеяться: коллектив наш не подведет и во втором полугодии успешно справится с предстоящими сложными задачами.

Н. НАБИУЛЛИН,
заместитель секретаря первичной партийной организации РИТС-ППД нефтегазодобывающего управления «Джалильнефть»

Проблемы молодого города

Грязь в Нижневартовске?! Это же сказки!

Пока нижневартовцы на вопрос о грязи могут только скромно сказать: «Пройти можно», не распространяясь особо о том, что пройти можно не везде и не в любое время года. Что же мешает нижневартовцам смело заявить: «Грязь у нас в городе? это сказки!»

Причин для этого много, и одной из главнейших является отсутствие хозяина благоустройства. Благоустройством занимаются десятки организаций, и подавляющее большинство не имеет для этого ни специальных кадров, ни дорожной техники. Некоторые из руководителей этих организаций при предъявлении законных требований к качеству выполненных ими работ заявляют: «Мы — не дорожники». Зачем же уподобляться известным сапожнику и пирожнику из басни Крылова?

В трестах «Нижневартовскжилстрой» и «Мегионгазстрой» почти каждое строительное управление занимается благоустройством, и в каждом стройуправлении, без исключения, допускается брак.

Искоренение брака и переделок, ведущих к большим материальным и трудовым затратам, повышение качества и темпов благоустройства требуют создания в городе специализированной организации по благоустройству, в которой должны быть сосредоточены все имеющиеся кадры дорожников и дорожная техника. И, наверное, не одной организации, а двух-трех. Потому что, кроме жилья, благоустройства требует масса промышленных объектов. Это первое и главное.

Второе. Каждому известно, что картина или фотография лучше смотрится в раме, и вообще любая окантовка или бордюр придают законченность любой вещи. Тому же назначению служит и дорожный бордюр, или бортовой камень. Но кроме придания законченности благоустройству, дорожный бордюр служит и более важным целям: он предохраняет края бетонных плит от разрушения, отделяет газоны от проездов, препятствуя загрязнению последних, а также отводит воду с территории микрорайонов.

В самом деле: если с полосы улицы водоотвод может быть осуществлен системой боковых канав, то вдоль всех внутриквартальных проездов и подъездов к домам канавы устроить невозможно. Да и представьте себе, что это будет за картина! При всем этом боковые канавы материалоемки и трудоемки в исполнении и не поддаются механизированной очистке.

Можно с уверенностью сказать: пока нет бордюров — нет благоустройства. Там, где ранее не были установлены бордюры, внутриквартальные проезды заплыли грязью, бетонных покрытий не видно.

Как же обстоит дело с бордюрами в городе? Их нет. Ни единого погонного метра! Вместо бортового камня применяются разные подручные изделия из железобетона-пасынки, сваи и т. п., а также устраиваются монолитные железобетонные бордюры. Мало того, что эти изделия не удовлетворяют требованиям долговечности, предъявляемым к бортовым камням, но, что еще хуже,— это ведет к неоправданному расходованию большого количества металла, который в бетонных бортовых камнях государственным стандартом не предусмотрен. Применение нестандартных изделий в качестве бортового камня придает благоустройству неприглядный вид. Почему же в Нижневартовске нет стандартного бетонного бордюра?

Опять же потому, что нет хозяина, отвечающего за благоустройство, никто не подсчитал потребность в бортовом камне. В Нижневартовске производство бордюров не налажено. Завод стройматериалов треста «Мегионгазстрой» может выпустить в сутки около 40 штук бордюров, но они не удовлетворяют никаким требованиям ГОСТа ни по форме, ни по прочности. Вопрос с бордюрным камнем необходимо срочно решать: или налаживать его производство на месте, или доставлять с «большой земли». К сезону благоустройства нужно всегда иметь необходимый запас этих изделий.

Вопрос благоустройства — это большой и сложный комплекс вопросов, который невозможно осветить в маленькой заметке. **Одной из главных задач является озеленение микрорайонов и улиц. Естественные лесные массивы при застройке города практически сохранить невозможно. Поэтому в городе необходимо создать дееспособный участок зеленого строительства.**

Важными задачами являются также строительство ливневой канализации, чтобы окончательно решить вопрос с водоотводом; упорядочение движения автотранспорта в городе, чтобы сохранить уже готовые участки благоустройства; надлежащая эксплуатация дорог и водоотводных сооружений и другие задачи. **Но начинать необходимо с главного — с создания специализированного управления по благоустройству. Благоустройство города должно иметь своего хозяина.**

А. АРТЕМОВ,
инженер окса НГДУ «Мегионнефть».

НАШИ РАЦИОНАЛИЗАТОРЫ

Около ста человек принимают участие в рационализаторской работе. Они подали 88 предложений в этом году и дали предприятию 50800 рублей экономии.

Руководители технического отдела цеха автоматизации производства, районной инженерно-технологической службы № 1 — П. И. Ходовец, Н. А. Посадский, Г. Г. Малышкин, Б. П. Сергунин — внесли ценное предложение «Совершенствование замерного блока «Спутник А». Экономия от его внедрения составляет 3512 руб.

Г. Н. Смоляков и А. Н. Осипов (прокатно-ремонтный цех энергоснабжения и электрооборудования) изменили схему электроснабжения скважины № 550 «б», в результате—экономия 1783 руб.

Плодотворно работают рационализаторы: старший инженер цеха автоматики А. Ф. Кистанов, мастер цеха капитального ремонта скважин Н. А. Исламгулов, старший инженер цеха поддержания пластового давления В. И. Зубов, электромонтер Ф. И. Петров, оператор районной инженерно-технологической службы № 1 В. И. Шишинов. **П. БАРАННИКОВ,**
председатель групкома профсоюза НГДУ «Мегионнефть».

● НА СОИСКАНИЕ ПРЕМИИ СОВЕТА МИНИСТРОВ СССР

Линии электропередач в Западной Сибири

В суровых условиях севера Тюменской области проложены высоковольтные линии электропередач (ЛЭП) общей протяженностью более трех тысяч километров для энергоснабжения нефтедобывающих районов Западной Сибири.

Проектировщики института «Энергосетьпроект» разработали специальные конструкции опор ЛЭП, новые фундаменты на вертикальных и наклонных сваях. Вместо трех проводов в фазе удалось с успехом применить только два. В результате объем монтажных работ сократился на тридцать процентов, сэкономлено 1700 тонн провода.

Коллектив трестов «Уралэлектросетьстрой», «Электроуралмонтаж» и «Спецсетьстрой» прокладывали высоковольтные линии в условиях полного бездорожья. На помощь строителям и монтажникам пришли авиаторы. Вертолеты выполняли функции подъемных кранов при монтаже опор, доставляли конструкции к месту назначения.

Комплекс ЛЭП и подстанций сооружен с экономией капитальных вложений и раньше срока. Его проектирование и строительство выдвинуты на соискание премии Совета Министров СССР 1973 года.

(«Экономическая газета» № 30, 1973 г.).

МАНИФЕСТАЦИИ

бригады управления буровых работ Владимир Глебов

Ленинграде и привезенный на манифестацию под знаменем легендарного крейсера «Аврора», поднимаются на знаменную площадку. Доставляются туда же факел, зажженный от пламени легендарной комсомольской домны на Магнитке, факел ратной славы, привезенный на бронетранспортере под флагом, водруженным в День Победы над рейхстагом. Воедино сливается пламя революции, пламя неувядающих боевых подвигов, пламя комсомольской стройки и пламя манифестации. Над стадионом горит огонь-символ.

Как признание высоких заслуг комсомолии, вручаются знамена героев пятилеток и ветеранов труда лучшим комсомольско-молодежным коллективам. Для нас с Фатыхом это самый волнующий момент. Как и бригаде Виктора Китаева, нашему коллективу также вручено переходящее Красное знамя. Приняв награду, преклонив колено и поцеловав знамена, мы становимся в один ряд с людьми, убеленными сединами.

Проникновенные слова московской ткачихи, депутата Верховного Совета СССР, Героя Социалистического Труда М. С. Иванниковой, обращенные к нам...

Посвящение в рабочий класс...

Звучат слова клятвы верности советской молодежи делу Ленина, КПСС. «Клянемся!» — повторяем и мы. Кажется, замерли сердца у всех, и только в едином порыве — «Клянемся!». Все поют «Интернационал».

Много песен пронеслось в эти часы над стадионом. «Гимн демократической молодежи», впервые исполняемый «Марш десятого Всемирного», неувядающие песни революции, Великой Отечественной, мирных будней, о Родине, о партии, о Ленине.

Манифестация продемонстрировала верность делу Ленина и партии и завершилась ярким и красочным спортивным праздником.

С огромным воодушевлением принялись мы сейчас за работу. Каждый буровик в ответ на высокую награду — переходящее Красное знамя — стремится прибавить новые метры сверхплановой проходки. Наше обязательство — 40 тысяч метров горных пород. Мы уже близки к завершению его. Сделаем все для того, чтобы переходящее Красное знамя, врученное на манифестации, прочно закрепилось в нашем коллективе.

Публикацию подготовил
А. ВЯЗКОВ.



Сегодня исполняется 40 лет со дня открытия Беломорско-Балтийского канала — детища первой пятилетки. За четыре десятилетия по каналу перевезено около 150 миллионов тонн народнохозяйственных грузов.

НА СНИМКЕ: передовые труженики Беломорско-Балтийского канала. Слева направо: на переднем плане — начальник шлюза № 1 Ю. М. Алексеев, начальник шлюза № 3 Н. Н. Смирнов; на втором плане — руководитель ремонтно-строительного управления канала Е. И. Федоров, начальник шлюза № 7 Я. Б. Шесневич и машинист водолазного крана З. А. Бойчук.

Фото С. Майстермана (Фотохроника ТАСС)

ЧЕТЫРЕ НОЧИ БУРИЛЬЩИКА ГРИЩУКА

В. Острый

Отрывок из романа-хроники

ВЕРТЛЮГ — булавочная головка на стальной игле — был на высоте около пятнадцати метров. Это означало, что в распоряжении Митрофана около двух часов. Через два часа ему придется посадить вертлюг на ротор, а долото там, внизу, встанет на забой. Это — критическая точка!

Два часа!.. В распоряжении Митрофана было два часа. Если за это время энергию не дадут, а он ничего не сделает, тогда — авария.

Прежде всего предстояло решить: ждать или что-то предпринимать. В первую очередь надо связаться с базой. Там могли ответить на этот вопрос. И Митрофан тяжело побежал к будке.

— База, база, база! Ответьте сорок второму. База, база...

Тишина в эфире стояла мертвая: аккумуляторы были, очевидно, слишком слабыми.

— А, черт,— Максимыч в сердцах бросил трубку. Сердце подсказывало, что покоя больше не будет. Он посмотрел на часы: прошло почти десять минут.

— Коля, поспал. Будя. Отключение.

— А? Что? Фу... Включи свет.

— Нет света. Аккумуляторы ведь некому зарядить...

— Чтобы зарядить эти, надо на время поставить другие. А где их взять?

— У вас вечно отговорки. Вставай!

Максимыч нервничал. Главное — неизвестность: то ли надо что-то делать, то ли сидеть спокойно, дожидаясь, когда вспыхнут лампочки.

— Знаешь, Максимыч, мне наш Куйбышев снился... Стою я под Ульяновским спуском, а передо мной — белый пароход.

— Вставай, вставай, Коля. Слушай меня. Через каждые пятнадцать - двадцать минут опускай квадрат на полтора-два метра. Дадут энергию — сгоняй полностью «вира-майну». А я пошел на двадцать четвертый куст, там у освоенцев ,кажется, дежурный трактор стоит. Понял меня?

До двадцать четвертого куста было километра три-четыре. Конечно, и четыре километра — не расстояние, но если на тебе нет ни толстых подшитых валенок, ни ватника, ни двух свитеров поверх теплого белья, ни полушубка...

Через полчаса Митрофан стал задыхаться. Стоило ему ускорить шаг, как мороз подсушивал лопатки, а озноб охватывал все тело, прибавлял — спина становилась мокрой. «Будет старухе работа»,— вваливаясь в балок освоенцев, подумал Митрофан и принялся стаскивать полушубок.

— Здорово были, ребята.

— Здорово, здорово. С чем пожаловал, отец?

— Максимыч, каким ветром? Что случилось? — Васильев Павел был знаком. Знакомство, правда, из тех, что называют шапочное. Но все-таки знаком. Опять же возраст у обоих... Где-то они раньше встречались, годах в пятидесятых, что ли... В Башкирии? Пожалуй. Да и тут виделись не раз, здоровались.

Максимыч сел спиной к здоровенному «электрокозлу», тепла от которого хватало настолько, что в самые лютые морозы приходилось приоткрывать дверь. Но это было, когда его питали энергией. И Митрофан опять подумал: «Будет старухе работа». Усы у него уже оттаяли. Переводя дыхание, огляделся.

— Рация работает?

— Откуда, Максимыч! Мы тут закончили. Все хозяйство перевезли, вот только планировку сделать — и все. Завтра с утра промысловики принимают. Так что мы тут последнюю вахту. А рацию еще вчера убрали.

Васильев говорил певуче, неторопливо, аккуратно очищая кусок розоватого сала от прилипшей соли.

— Отключение надолго? Не в курсе? Ничего не слышал?

— А бес его знает,— и Павел своими огромными коричневыми пальцами с изломанными ногтями принялся лущить головку чеснока.— Чай пить будешь? — спросил он и потянулся за термосом.

— Да нет, спасибо. У меня инструмент, ребята, на забое.

Васильев прищурился. Остальные как-то напряженно заинтересовались.

— У тебя трактор, Павел...

Васильеву все сразу стало ясно. Больше того, он сразу понял, что трактор придется отдать: когда инструмент в забое — разговоры вести некогда. Но если трактор уйдет, значит планировку делать лопатами. Васильев, чуть помедлив, налил чай в стакан. Максимыч нетерпеливо взглянул на него. И Васильеву сразу стало легче. Он обиделся и рассердился одновременно: нет, даже чаю не дадут попить спокойно! А лопатами разгребать песок, навезенный «Татрами», дело не лопаточное. И почему он должен отдавать трактор? У буровиков должен быть свой или, на этот случай, аварийная станция. Во всяком случае, не его, Васильева, дело решать, кому трактор нужнее. У него есть задание — сделать к утру планировку, чтобы куст был готов к сдаче в эксплуатацию. А если где-то на буровой инструмент оказался на забое... Васильев хлебнул чаю. Обжегся. Покривил губы. Отвернулся.

— Вот тракторист. Решайте с ним,— очередную конфету он разворачивал долго, но без шороха.

— Кто тракторист? — Максимыч повернулся к тем троим, что, поздоровавшись, не проронили больше ни слова и только жевали молча в темноте.— Кто тракторист, ребята? —еще раз переспросил Митрофан.

— Ну я, а дальше что?

— Как что? Поехали.

— Куда?

— На сорок второй.

— Это зачем?

— Инструмент приподнимем. Заведем трос на лебедку и потянешь...

— А с какой стати я это должен делать?

— Как с какой? Энергию отключили, а инструмент в скважине. Прихватит ведь!

— Ну а я-то причем? У меня путевка — двадцать четвертый куст. Сделать планировку. А ты мне говоришь — сорок второй, инструмент прихватит, отключение. Так вот я тебя спрашиваю: причем здесь я?

Какое-то уже хорошо знакомое состояние охватило Митрофана, главное ощущение которого — жарко! Жарко, хоть раздевайся. Хоть скидывай с себя все до последней майки. Но и этого мало. Нужно что-нибудь холодное. Ледяное. На грудь. На лоб. На затылок. И еще в висках начинает стучать. Тикать. Негромко, но больно. Противно-противно. Максимыч поднялся. Нужно было что-то сделать, но он забыл, что. Вот только что хотел, а что — забыл. Он поднял руку ко лбу, тяжело разгладил его и вспомнил. Нужно узнать, сколько осталось. Он взглянул на часы—и сердце перехватило: прошел час и десять минут.

Еще подсчитывая в уме, сколько же осталось, он взглянул на толстое, помятое лицо тракториста, на его зачумленные валенки и свитер и сдавленным голосом спросил:

— Так не поедешь?

Тот только усмехнулся. Максимыч перевел взгляд на остальных. Мужики как мужики. Один постарше, другой помладше. Один совсем молодой. На тракториста он старался не смотреть. А тот жевал не переставая.

Он еще подождал: может, другие помогут, может, все же не позволят уйти так, не солоно хлебавши, с пустыми руками. Нет, ничего, молчат. Он еще постоял, еще секунду и... вышел.

Здесь, глотнув воздуха, остановился. И сам удивился своей горячности. «Что это ты, Максимыч? Прямо как мальчишка. Завелся как игрушечный! Хоть бы объяснил. Ведь люди же, буровики...» Но вместе со стыдливостью, с недоумением в остывающую кровь проникала злость. И даже ненависть: сидят, расселись. Их трактором оттуда не вытянешь! Пригрелись. Тариф идет, коэффициент тот же, северные растут, премиальные подбрасывают...

Трактор стоял рядом с балком. И тихо, на малых оборотах, напевал свою песню. Максимыч внимательно прислушался к ней и улыбнулся. Зло. «Ну погодите, соколы!» Он отвернулся и поискал глазами. То, что ему нужно было — обыкновенная метровая железка — попалась на глаза довольно быстро. Так же быстро и бесшумно он одним концом упер ее в дверь балка, а другим — в снег. Прижал изо всех сил руками, коленом, всем телом. Прислушался.

В трактор сел, стараясь не шуметь. И руки на рукоятку положил, как будто это могли заметить. А потом дернул ручку, а другую толкнул так резко, что трактор, казалось, аж присел на фаркоп. И понесся! «Буду я с вами объясняться, сволочи! Дожидайтесь!» — и он мельком посмотрел на часы: прошел час и двадцать минут.

(Окончание следует).

(Продолжение. Начало в № 89).

Хотя письмо не опубликовано

Рабочие управления механизации № 5 Филиппов и Богданов спрашивали редакцию о том, почему Нижневартовская студия телевидения прерывает программу «Орбиты» своими передачами. На их письмо ответил исполняющий обязанности директора студии телевидения А. С. Компаниец:

«В связи с ремонтом «Орбиты» Госкомитетом по радиовещанию и телевидению на третий квартал текущего года запланировано всего 400 часов работы вместо 600, как было раньше. Поэтому нам приходится сокращать отдельные передачи и выходить со своей программой. На четвертый квартал запланировано 600 часов, и работа «Орбиты» прерываться не будет. Передачи идут в соответствии с опубликованной в «Ленинском знамени» программой».



Татарская АССР. Вкусные обеды и хорошее обслуживание в альметьевской столовой «Чайка» управления «Альметьевнефть».

Большой популярностью у посетителей пользуется стол любителей чая, к которому всегда предлагается большой ассортимент кондитерских изделий.

На снимке: за столиком для чаепития. Клиентов обслуживает Фания Валеева.

Фото Е. Логвинова.

(Фотохроника ТАСС)

К гастролям Томского оркестра

Сегодня и завтра в Доме культуры «Юбилейный» перед жителями Нижневартовска выступает оркестр Томской филармонии. В его составе шестьдесят музыкантов и вокалистов.

Томский оркестр одним из первых в Сибири создан в 1946 году. За 26 лет творческой деятельности оркестром дирижировали крупные и известные в нашей стране дирижеры, например, заслуженный деятель искусств РСФСР Карл Элиасберг, заслуженный деятель искусств ЭССР В. Матсов, заслуженный деятель искусств РСФСР Арнольд Кац и другие. За годы своей деятельности с оркестром солировали народные артисты СССР Павел Серебренников, Яков Флиер и Леонид Коган, заслуженные артисты РСФСР Борис Гутников, Игорь Ойстрах, Валерий Климов и многие другие.

Коллектив побывал в последние годы в Уфе, Кургане, Кемерове, Новокузнецке, Красноярске.

В программе концертов, которые состоятся в Нижневартовске, — популярные произведения русских, советских и зарубежных композиторов. Оркестр и солисты исполнят «Венгерский танец» Брамса, «Куплеты Мефистофеля» из оперы «Фауст» композитора Гуно, «Дорожную» и «Здравную» Дунаевского, вальс И. Штрауса «На прекрасном голубом Дунае», монолог Чио-Чио-Сан из оперы «Мадам Баттерфляй», вальс из Струнной серенады Чайковского и другие произведения.

В концерте принимают участие вокалисты Иван Батурин, Наталья Гаврилова и Лилия Молоткова. Дирижируют главный дирижер Борис Бабенко и дирижер Константин Царев. Хочется надеяться, что выступления оркестра будут тепло встречены любителями музыки города.

Э. ЗАЙДМАН,
заместитель директора Томской филармонии.

Приглашают на работу:

Орс № 3 на постоянную работу — **продавцов** в промышленный магазин «Кедр», **кондитеров, пекарей.**

Одиноким предоставляется общежитие.

Обращаться в отдел кадров орса в часы работы.

●

Нижневартовское управление треста «Нижневартовскжилстрой» на постоянную работу — **багермейстеров** на земснаряд, **электриков, газосварщиков.**

Оплата сдельно-премиальная.

Обращаться: ул. Таежная, 13, НСУ.

●

Трест «Нижневартовскжилстрой» на постоянную работу — **старшего инженера в проектно-сметную группу.**

За справками обращаться по адресу: ул. Чапаева, 9а, отдел кадров треста.

СУ-18 — **машинистов трубоукладчиков и машинистов очистных и изоляционных машин.**

●

СУ-25 треста «Мегионгазстрой» **СРОЧНО — опытного секретаря-машинистку.**

Обращаться в отдел кадров треста «Мегионгазстрой» и СУ-25.

●

Типографии городской газеты срочно — **уборщицу.**

Нижневартовская база производственно - технологического обслуживания и комплектации на постоянную работу — **бульдозеристов, водителей на трактор «Кировец», крановщика** на гусеничные краны «Дизр» и К5-161.

Обращаться в Нижневартовскую БПТОиК (техснаб), расположенную в районе энергопоезда (2 участок, остановка автобуса УПТК).

Редактор В. КОРЧЕМКИН.

НАШ АДРЕС: 626444
г. Нижневартовск, Дом Советов

ТЕЛЕФОНЫ: редактора — 0-98, зам. редактора — 0-85, промышленного отдела — 0-85 (2 зв.), ответственного секретаря и отдела писем — 0-87, типографии — 0-87 (2 зв.).

ГАЗЕТА ВЫХОДИТ ПО ВТОРНИКАМ, ЧЕТВЕРГАМ И СУББОТАМ

Нижневартовская типография управления издательств, полиграфии и книжной торговли Тюменского облисполкома. Тир ж 3429

ПРОЛЕТАРИИ ВСЕХ СТРАН, СОЕДИНЯЙТЕСЬ!

ЛЕНИНСКОЕ ЗНАМЯ

ОРГАН НИЖНЕВАРТОВСКОГО ГОРКОМА КПСС И ГОРОДСКОГО СОВЕТА ДЕПУТАТОВ ТРУДЯЩИХСЯ ТЮМЕНСКОЙ ОБЛАСТИ

Издается с 4 сентября 1941 года ✦ № 93 (3230) ✦ СУББОТА, 4 августа 1973 г. ✦ Цена 2 коп.

Полнее использовать резервы

СОРЕВНОВАНИЕ
буровых бригад за июль (проходка в метрах)

Мастер	План июля	Факт.	План года	Обязательство	Факт.
ПЕРЕДОВИКИ					
Петров Г. К.	4500	10771	42000	80000	50569
Левин Г. М.	4100	8329	45000	75000	51039
Громов В. Т.	4100	8315	45000	65000	46583
Щастный В. В.	1500	3014	21000	21700	12935
Глебов В. С.	4000	7169	39000	40000	35512
Шакшин А. Д.	5000	8550	45000	60000	46082
Мигунов А. Т.	3700	6116	42000	60000	34621
Драцкий Н. Г.	4300	6658	42000	45000	26627
Ягофаров С. Ф.	4500	6455	42000	50000	37687
Макар В. А.	1650	2261	17100	18000	13630
Давыдов Б. М.	3600	4788	41000	50000	28095
Роман Ю. П.	3600	4672	35000	41000	19845
Хафизов Ф. З.	2050	2518	21700	24000	19122
Литвиненко В. С.	1100	1282	16300	18000	6679
Китаев В. В.	4100	4649	45000	70000	43096
Фролов Н. И.	3000	3295	32000	40000	17482
ОКАЗАЛИСЬ В ОТСТАЮЩИХ:					
Максаров А. В.	3350	2934	24000	29000	10133
Миронов А. Я.	4350	3216	42000	50000	30208
Малыгин С. Л.	1550	80	19800	23000	10185

ВСЕ НАШЕ ВНИМАНИЕ приковано сейчас к бригадам буровых мастеров Г. К. Петрова и Г. М. Левина. У них самые высокие обязательства, наивысшие скорости бурения. Бригада кавалера орденов Ленина и Октябрьской революции Г. К. Петрова не раз ставила рекорды на Самотлоре, вот и в июле она достигла самой высокой проходки. Никому еще не удавалось пройти за месяц 10771 метр горных пород. Будет ли взят заветный рубеж — 80 тысяч? Если Григорий Кузьмич и его товарищи удержат сегодняшние темпы в последующие месяцы, то, конечно же, их нелегкий труд увенчается победой.

Уже четыре бригады рапортовали о завершении годового плана. Повысили производительность труда в июле коллективы, которыми руководят В. С. Глебов, Н. Г. Драцкий, В. А. Макар, Ф. З. Хафизов, В. С. Литвиненкс, В. В. Щастный.

Честь и слава передовикам!

Благодаря самоотверженному труду строителей вышек, дорог, площадок под кусты будущих скважин, буровики сумели добиться больших успехов. В июле эксплуатационное бурение достигло 85967 метров при месячном плане 65500 метров. С начала года проходка составила уже 479979 метров, что на 103579 метров превышает план.

Успехи эти, конечно же, радуют, а ведь они могли быть еще лучше, если бы кое-кто не ослабил трудового напряжения и не тянул бы район назад.

На предпоследнем месте среди бригад, выполнивших план, оказался коллектив В. В. Китаева. Жаль: на него все мы возлагаем большие надежды... Хуже того, три бригады вообще не справились с планом. Это уже никуда не годится.

А. В. Максаров и А. Я. Миронов — мастера Мегионского управления буровых работ. Один из них допустил осложнения на скважине №82, другой оказался без труб, без второго куста, строительство которого затянули вышкомонтажники.

Две бригады из четырех провалили план — это ли не тревожный сигнал для руководства Мегионского УБР? Будем надеяться, что начальник управления Ю. Д. Логанов, секретарь партбюро В. И. Репин, председатель комитета профсоюза А. С. Живаев примут необходимые меры и о результатах сообщат читателям нашей газеты в ближайшее же время.

Говорят, победителей не судят, однако сегодня мы вынуждены подвергнуть критике товарищей из Мегионской нефтеразведочной экспедиции. По итогам первого, а затем второго кварталов геологоразведчикам Мегиона присуждено переходящее Красное знамя Министерства. А как же идут дела в третьем квартале? Похвалиться совершенно нечем... План июля не выполнен. Не продвинулась вперед бригада С. Л. Малыгина. Правда, она работала на сложной скважине, глубина которой три тысячи метров. Это самая глубокая скважина на Самотлоре, и она очень много поглощала раствора, потребовав от специалистов и всех рабочих творческого отношения к делу.

На вышкомонтажников поступила на этот раз одна жалоба: они не успели построить буровую на центральном товарном парке для Мегионского УБР.

А вот как они, вышкомонтажники конторы № 1, поработали в июле:

Мастер	План	Факт.
Вагапов Я. С.	15	18
Лачинов П. И.	10	11
Дмитриев В. Ф.	10	11
Идрисов Р.Н.	2	1

Бригада Героя Социалистического Труда Ядкара Сахаповича Вагапова завершила выполнение годового плана! Ее высокопроизводительный труд, а также труд бригад П.И. Лачинова и В. Ф. Дмитриева позволили в целом коллективу конторы перекрыть июльский план и построить сверх семимесячного плана 39 вышек, в том числе десять кустов.

Долг партийных, профсоюзных и комсомольских организаций и администрации специализированных строительных управлений, вышкомонтажной конторы, управлений буровых работ — усилить воспитательную работу в своих коллективах, улучшить организацию социалистического соревнования, полнее использовать все резервы для дальнейшего роста производительности труда.

5 АВГУСТА — ВСЕСОЮЗНЫЙ ДЕНЬ ЖЕЛЕЗНОДОРОЖНИКА



Достойно встречает свой традиционный праздник коллектив Одесского отделения Одесско-Кишиневской железной дороги.

За шесть месяцев третьего года пятилетки локомотивные бригады провели 9 тысяч тяжеловесных поездов и перевезли сверх нормы 3 миллиона 565 тысяч тонн грузов, сэкономив при этом 843 тысячи киловатт-часов электроэнергии и 280 тонн дизельного топлива.

НА СНИМКЕ: передовик производства Герой Социалистического Труда О. Г. Цыганкова — дежурный по станции Одесса-Сортировочная.

Фото И. Павленко (Фотохроника ТАСС)

✦ НАВСТРЕЧУ ДНЮ СТРОИТЕЛЯ

СЛОВО СДЕРЖАЛИ

Николай Попов, руководитель одной из бригад комсомольско-молодежного монтажного управления № 1 треста «Тюменьгазмонтажа», выступая на третьем районном слете передовиков производства, заявил:

— По нормативным срокам комплексный нефтесборный пункт № 9 на Самотлоре должен быть построен 20 августа. Бригада решила: завершить строительство 30 июля.

Свое слово молодые монтажники сдержали: 30 июля КСП-9 был заполнен, опрессован. На днях его примет государственная комиссия.

А. ДИМИН.

НОВОСТИ

Новое управление

Увеличение нефтяных магистралей, нефтеперекачивающих станций, предстоящее строительство новых НПС и нефтепроводов потребовало резкого улучшения контроля за действующим оборудованием, оперативных решений и организации районного нефтепроводного управления. Начальником его назначен **Евгений Васильевич ПИВНИН.**

Министерское знамя в крепких руках

В Мегионской ордена «Знак Почета» нефтеразведочной экспедиции все лето находилось переходящее Красное знамя Министерства геологии СССР и ЦК профсоюза рабочих геологоразведочных работ, присужденное за активное участие во Всесоюзном социалистическом соревновании в первом квартале 1973 года.

Знамя вдохновляло коллектив на новые трудовые свершения. План второго квартала был успешно выполнен по всем технико-экономическим показателям. Министерство геологии СССР и ЦК профсоюза, рассмотрев итоги социалистического соревнования за истекший квартал, первое место снова присудили коллективу Мегионской ордена «Знак Почета» нефтеразведочной экспедиции (начальник Г. Б. Рогожников, секретарь парткома Н. Н. Бутенко, председатель разведкома А. М. Безотечество, секретарь комитета ВЛКСМ В. П. Кузнецов). Красное знамя министерства и ЦК профсоюза мегионские геологоразведчики продолжают удерживать в своих крепких руках.

А. СМИРНОВ.

ПОЗДРАВЛЯЮТ

ПРАВИТЕЛЬСТВЕННАЯ

НИЖНЕВАРТОВСК, спецуправление треста «Союзпромэкскавация».

Коллегия Минпромстройсоюза, Президиум ЦК профсоюза поздравляют коллектив управления с достигнутыми успехами во Всесоюзном соревновании. По итогам второго квартала решающего года девятой пятилетки предприятию присуждена вторая денежная премия в сумме 2250 рублей.

Выражаем уверенность в успешном выполнении обязательств и досрочном выполнении заданий 1973 года.

Председатель коллегии, министр **А. ТОКАРЕВ.**

Председатель ЦК профсоюза **А. УШАКОВ.**

◆ ◆

Из Министерства нефтяной промышленности и ЦК профсоюза рабочих нефтяной, химической и газовой промышленности в адрес коллектива НГДУ «Нижневартовскнефть» им. В. И. Ленина поступила правительственная телеграмма. В ней сообщается о том, что нефтяники Самотлора по итогам работы за второй квартал завоевали переходящее Красное знамя министерства и ЦК профсоюза и что коллегия министерства и ЦК профсоюза поздравляют коллектив с трудовой победой и желают ему новых успехов.

Н. ЧЕБОТАЕВА.

● Партийная жизнь

Чтобы хорошо знать людей

БЫСТРО растет наша партийная организация. Достаточно сказать, что за полгода мы приняли на партийный учет около пятидесяти коммунистов. К нам едут люди из Башкирии, Татарии, Куйбышевской области и других краев страны. Партийная организация сегодня насчитывает уже 112 коммунистов.

Прежде чем встать на партийный учет, прибывший коммунист идет на беседу к руководителю управления, затем в партбюро. Мы интересуемся всем: мотивами приезда, оразованием, какое выполнял партийное поручение, учился ли, где и так далее. Подобные беседы у вновь прибывших состоятся и с председателем бурового комитета профсоюза, в общественном отделе кадров. И поскольку интерес обычно обоюдный, то у новичка складывается полное представление о коллективе, в котором предстоит работать. Мы подробно рассказываем и об условиях труда, и о традициях, о проблемах и перспективах, о людях.

В свою очередь, мы стараемся побольше узнать о новом работнике. Иногда сразу же доверяем ему какое-либо партийное поручение, определяем в ту или иную школу марксистско-ленинского образования. В другом случае даем коммунисту время более подробно познакомиться с жизнью коллектива.

Партия требует от партийных организаций в своей деятельности доходить до каждого коммуниста. Это очень важное требование. Ведь без индивидуальной работы с членами КПСС мы не добились бы тех производственных успехов, которые сейчас имеем, не могли бы соблюдать те добрые традиции, которые живут в нашем коллективе вот уже много лет.

Чтобы выполнить любое дело наилучшим образом, без заминок и накладок, парторганизация должна хорошо знать каждого коммуниста, его достоинства и недостатки, помогать ему в работе и спрашивать с него. Коммунисты отличаются друг от друга по уровню знаний и по своим склонностям, по характеру. Наша задача состоит в том, чтобы, несмотря на эти различия, обеспечить единство их действий в решении любой задачи.

В связи с обменом партийных документов в практику нашей индивидуальной работы с коммунистами прочно вошли собеседования в партбюро. Обстоятельная беседа с коммунистом о его работе и учебе, о перспективах его роста, о выполнении партийных поручений заметно повышает его активность. Например, после бесед политинформаторы А. Н. Вахтеров и Х. Б. Суергулов стали еще более ответственно относиться к своим поручениям.

Недавно на заседании партбюро мы заслушали отчет начальника цеха коммуниста В. Н. Юдина о практике проведения рабочих собраний. Запланированы беседы с партгруппоргами Р. Б. Усмановым и В. П. Кажаевым о готовности партийных групп к обмену документов. Ни один случай нарушения коммунистом Устава КПСС не обходится без беседы на бюро. Часто встречаются с коммунистами в своих бригадах член бюро А. Д. Шакшин и Е. К. Петров.

Индивидуальные беседы с коммунистами преследуют цель поддержать их во всех полезных начинаниях, воодушевить. А те товарищи, которые допускают то или иное отклонение от норм партийной жизни, делают для себя необходимые выводы. Многие из них сейчас активно включились в общественно-политическую жизнь, выросла их авангардная роль на производстве.

Нынешний год решает судьбу пятилетнего плана. Поэтому партийное бюро старается подчинить свою организаторскую работу задачам воспитания у людей коммунистического отношения к труду, укрепления дисциплины. Используя различные методы индивидуальной работы с коммунистами, мы добиваемся их высокой активности и инициативы. А в этом и есть залог успешного решения производственных задач.

А. МОРОЗОВ,
секретарь бюро партийной организации управления буровых работ № 2.

● 5 АВГУСТА — ВСЕСОЮЗНЫЙ ДЕНЬ ЖЕЛЕЗНОДОРОЖНИКА

Нужно прежде по шпалам пройти...

Завис над Мегионом вертолет, словно вглядываясь, вчитываясь в не известную еще повесть Севера. Не успели лопасти винтов закончить свое серебристое вращение, а на торфяную подушку один за другим стали выпрыгивать люди. В походных куртках, с растолстевшими рюкзаками, они молчаливо осматривали и подступающую чернь тайги, и дома поселка.

—Пока, ребята!—перекрикивая грохот двигателя, прокричал командир экипажа.

— Кати за остальными. До встречи!..

От подступившей внезапно тишины заговорили громче; потянуло дымком.

— Ну что же, пошли...

— Братцы, а какое сегодня число? — спросил кто-то.

— Во дает! Забыл?

— Двадцать третье,— хор чуть ли не в десяток крепких голосов ответил ему.

Двадцать третье. Для мегионцев, пожалуй, ничем не примечательная дата. А вот запомнить ее следовало бы. В этот майский день прибыли те, кто еще больше «приблизят» Север к Большой земле: строители железных дорог.

Их было всего двадцать семь — самых первых. И старший из них (не по возрасту — по должности) Виктор Иванович Фоминых.

— Знали мы еще в сентябре, что где-то на самом Севере придется дорогу вести,— говорит он.— Почему именно мы? СМП-227 считается одним из лучших на дороге Тюмень — Сургут. Вот и доверили...

Действительно, доверили, вручили ключ от непроходимой тайги. Сжатые сроки, строгие циркуляры.В 1975 году в Нижневартовск должен придти первый тепловоз. Два года впереди. Мало? Пожалуй, очень даже. Ведь 112 километров трассы, и почти каждый — болото, низина, ручьи и речушки, что будут сдерживать темпы строительства. А значит — труда по горло, удобств — никаких.

И первоначальное, самое важное мероприятие общего плана перебазировки и становления на месте — строительство жилья и производственных, складских помещений.

— А начинали с зарубок на соснах,— вспоминает Виктор Иванович, ныне заместитель начальника СМП (строительно-монтажного поезда).— Трудно ли было? Как сказать... В первые дни только. Лес валили, ставили палатки, обживались. Ждали приезда основных сил. К нему мы должны были подготовиться.

На берегу Меги выросли каркасы домов. Хоть и небольшой, но подготовлен причал. Но и это было не самое главное. Жилпоселок строителей должен возводиться в семнадцати километрах от ближайшего населенного пункта — Мегиона, и потому туда в первую очередь шли стройматериалы, техника. Приехали на помощь студенты — направили их туда. Еще несколько бригад прибыло из-под Тобольска, где прежде базировалось СМП,— всех на строительство. Сроки до предела сжаты: к первому сентября построить школу, больницу, детский сад, баню и, конечно же, жилье.

...На самом берегу Меги, будто «парусный флот», выстроились ряды палаток, и разгулявшийся ветер всерьез стремится сорвать их с «мертвого прикола». То и дело обрушиваются косые плети дождя. Вязнет техника, беспомощно чихая мощными моторами, мокнут люди в непромокаемых робах, но работа не стопорится ни на минуту. Что бы ни случилось...

Перетаскивают парни доски. Оступился один — и сапог в трясине.

— Тянем-потянем,— смеется он. Общими усилиями выручили. И никаких проклятий и дождю этому, и Северу — сами приехали.

...Подходит к Фоминых высокий крепкий парень.

— Виктор Иванович! Пока нет работы, можно бригаду на обшивку стен склада послать?

— Надолго?

— Минут на сорок.

— Действуй,— и оборачивается ко мне.— Комментарии нужны? Отдохнуть им, вроде бы, не грех, а не хотят. Или — не могут. Думаешь, это его, Толи Гололобова, инициатива? Нет. Сами порешили. Да с такими людьми работать радостно, быть рядом — к хорошему тянуться. Без высокопарных слов говорю.

Каждый день не по одному рейсу от причалов до станции Мегион—основной базы строителей дороги—делает трудяга МИ-6. Перевозит щитовые детали домов, продукты, людей. Но в основном — стройматериалы. Они необходимы там, как воздух...

И все же создание базы не помешало строительству дороги. Лучшие бригады харьковских и киевских студентов расчистили пять километров трассы. Первоначальный объем работ для механизаторов из мехколонны № 5 и № 15, меняющих прежнюю прописку на нижневартовскую, подготовлен. С окончанием подготовительных работ сюда придут и те, кто закончил «школу Абакан — Тайшет», проложил стальные рельсы под Тобольском,— кадровые рабочие СМП.

А завтра праздник у коллектива. Праздник их нелегкой и благородной профессии — День железнодорожника. Они имеют к нему непосредственное отношение, потому что, как поется в песне: раньше чем по рельсам проехать, нужно прежде по шпалам пройти.И начнется праздник, как всегда, с получения заданий на работу, ревом моторов, деловитым перестуком топоров. Такова походная жизнь этих беспокойных людей.

В. ВОРОБЬЕВ.

Совещание транспортников

28 июля в Доме культуры «Юбилейный» состоялось совещание актива транспортных предприятий города и района. Доклад «Об итогах первого полугодия и всесоюзного месячника по безопасности движения в районе» сделал член исполкома горсовета, начальник городского отдела милиции В. И. Телегин.

В прениях участвовали И. П. Поваренкин — начальник отдела безопасности движения Главтюменьнефтегаза, Р. В. Корягин — главный инженер автобазы № 9, И. И. Зайцев — нештатный заведующий транспортным отделом горкома КПСС, главный инженер АТК, Е. А. Луценко — начальник НСУ, В. С. Юдин — главный инженер автобазы № 5, В. И. Бухтарев — главный инженер автобазы № 95, П. Г. Луповко — заместитель начальника транспортного управления Главтюменьнефтегаза, А. А. Петренко — машинист бульдозера НТК, И. К. Ртищев — начальник отдела эксплуатации Ватинской АТК.

В работе совещания приняли участие председатель исполкома горсовета Н. Г. Салихов, заведующий организационным отделом ГК КПСС В. А. Илькин. На совещании выступил второй секретарь горкома КПСС С. Д. Великопольский.

Месячник показал возросшую активность и ответственность водителей автотранспорта и руководителей предприятий за безопасность движения на дорогах района. В таких предприятиях, как НСУ, автобазы № 95 и № 5, с начала года не допущено ни одной аварии.

Совещание приняло рекомендации, направленные на улучшение уличного движения.



Анатолий Тимофеевич Божевольнов — звеньевой Нижневартовской вышкомонтажной конторы. Уже четыре года он строит буровые на Самотлоре и Мегионе. Высокое качество монтажа, быстрота и сноровка в работе — достоинства молодого рабочего.

НА СНИМКЕ: А. Божевольнов.

Фото И. Ясько.

И ЗА СВОЕГО ПОСЛАНЦА

Одним из делегатов на X Всемирный фестиваль молодежи и студентов в Берлине комсомолия Самотлора назвала слесаря-монтажника первого комсомольско-молодежного участка, кавалера ордена Красной Звезды, бывшего пограничника Михаила Рычагова. Коллектив, в котором он трудится, — бригада Рамса Балеева,—провожая Мишу на фестиваль, обещал своему товарищу ежедневно выполнять и его норму. И вот бригада, выполняя работы на дожимной насосной станции № 1, сумела вдвое опередить график и закончить задание на неделю раньше, 26 июля, при высоком качестве монтажа.

Каждый день дается задание на делегата форума молодежи Михаила Рычагова, и каждый день оно не только выполняется, но и перевыполняется.

Т. АНАТОЛИЙ.

ЧИТАТЕЛЬ ПИШЕТ В РЕДАКЦИЮ

С НАЧАЛА ГОДА ЗА СЕМЬ МЕСЯЦЕВ РЕДАКЦИЯ ПОЛУЧИЛА 1654 ПИСЬМА ОТ ТРУДЯЩИХСЯ. 212 ИЗ НИХ В ИЮЛЕ.

ДОБРЫЙ ПОЧИН

Много сил вложил коллектив НСУ в строительство одной из центральных улиц Нижневартовска — Строителей. Сейчас она готовится к сдаче в эксплуатацию. На общем собрании рабочие и служащие управления приняли на себя обязательства: постоянно содержать улицу Строителей в чистоте и порядке, следить за правильной ее эксплуатацией, регулярно производить необходимый ремонт. Это поможет быстрее благоустроить наш город, сделать его по-настоящему красивым. Хочется, чтобы этот добрый почин подхватили все организации.

ПРАЗДНИК студенческий

В ПАЛАТОЧНЫЕ городки к студентам пришел большой праздник — Всесоюзный день студенческих строительных отрядов. С утра собрались бойцы с транспарантами, знаменами возле городского стадиона. Отсюда единой колонной они направились к зданию горкома КПСС. Здесь, на площади, состоялся митинг.

Рапорт о работе, проделанной студстройотрядами, сдал городскому комитету партии и горкому ВЛКСМ командир Нижневартовского зонального ССО «Славутич» Анатолий Байдюк.

С приветствием к бойцам ССО обратился первый секретарь ГК КПСС В. В. Бахилов. Он сказал, что студенты, продолжая традиции своих предшественников, оказывают большую помощь в сооружении Нижневартовска. Силами студентов строятся промышленные и жилые здания, дороги и мосты, благоустраивается территория. Бойцы студенческих отрядов выступают с концертами и лекциями, оказывают помощь школам, проводят воспитательную работу с подростками Нижневартовска.

В. В. Бахилов пожелал студентам успешной трудовой деятельности на тюменской земле.

Затем с приветствиями выступили управляющий трестом «Мегионгазстрой» И. И. Тригубенко, управляющий трестом «Нижневартовскнефтеспецстрой» М. К. Михайлов, секретарь городского комитета ВЛКСМ К. Замалетдинов. От имени иностранных студентов, работающих в Нижневартовске, выступил представитель Мексики Эрнандес Хосэ Антонио.

Командир зонального студенческого отряда под аплодисменты бойцов передал горкому ВЛКСМ альбом-эстафету трудовых дел студенческих отрядов. После митинга состоялись соревнования по волейболу, футболу, баскетболу. А вечером на площадке летней эстрады был дан концерт художественной самодеятельности.

В. КАРПЮК,
комиссар зонального ССО.



Три года назад Людмила Лапина окончила Ханты-Мансийский кооперативный техникум. Сейчас она — товаровед Нижневартовского райрыбкоопа. Людмила — исполнительная и трудолюбивая.

ФОТО Н. Иванова.

Шефство над Ларьяком

Одна из важнейших задач промышленных предприятий города — это оказание шефской помощи окрестным национальным поселкам. На долю УБР-2 выпала честь быть шефом очень отдаленного поселка — Ларьяка.

Несмотря на необустроенность своего хозяйства (нет капитальной базы и здания управления, мало жилья), партийная и профсоюзная организации совместно с администрацией конторы уделяют большое внимание обустройству национального поселка.

Доставка грузов, материалов, техники обходится коллективу недешево, но традиция дружбы малых и больших народов Советского Союза стоит выше этих расчетов.

В июне мы доставили в Ларьяк необходимые материалы для строительства средней школы на 320 мест, а также интерната для детей из дальних зимовий.

В поселке шефы проводят немалую работу по улучшению противопожарного состояния объектов.

Только недавно вернулось из рейса еще одно судно, следовавшее по маршруту Нижневартовск — Ларьяк. Этим рейсом были доставлены две металлические многокубовые емкости, бульдозер для благоустройства. Рейс был выполнен с опережением графика. Капитан судна НГ-104 Геральд Григорьевич Стенин и его молодые помощники Андрей Жадан, Василий Подгора и Татьяна Потапова отлично справились с заданием. Председатель Ларьякского поселкового Совета Валентина Федоровна Смолина от имени жителей поселка тепло поблагодарила и шефов, и команду судна. Бульдозерист нашего коллектива Алексей Матицын обязался в короткие сроки выполнить земляные работы по благоустройству поселка.

А. ИСАНГИЛЬДИН,
старший инженер УБР-2.

Читатель предлагает:

Подберите металлолом!

Возле дороги, что идет в Нижневартовске мимо хлебокомбината, кислородной установки, центральной котельной и далее по лежневке, разбросано много металлического лома. Валяются, ржавеют кольца, втулки, буровое оборудование, стружка.

Все это представляет немалую ценность. Так давайте же соберем весь металлолом и отправим его на переплавку!

В. СМИРНОВ,
рабкор.

◆ ◆ ◆

Продлить жизнь дороге!

Каждый знает, во что обходится государству один километр дороги, какие опасные ситуации возникают в результате их неисправности.

А начиная прямо от СУ-909 и за поворот на Мегион — всюду видишь резкие маневры автомобилей. Особенно на участках, где дорога с покрытием узкой плитой 120 сантиметров. Ремонтную бригаду из ССУ-2 надо обеспечить необходимыми механизмами для ремонта покрытия. Надо заполнить выбоины дорожной мастикой, засыпать мелким щебнем и дороге намного можно будет продлить жизнь.

Сейчас летнее время, сухо, поэтому надо приступить к ремонту дорог немедленно. Все это поможет увеличить безопасность движения.

В. ПАРШИКОВ,
шофер автобазы № 9.

От расплаты не уйти

ГЛАВНАЯ задача органов следствия и суда — быстро и полно раскрыть преступление, изобличить виновных и обеспечить правильное применение закона с тем, чтобы каждый совершивший преступление был подвергнут справедливому наказанию и ни один невиновный человек не был привлечен к уголовной ответственности и осужден.

Как показывает практика, многие совершают преступления, рассчитывая на то, что останутся неизвестными и им удастся избежать ответственности. Однако такие расчеты, как правило, терпят крах, и в конечном итоге преступник предстает перед судом и несет справедливое наказание.

...28 февраля 1973 года, вечером, водитель автомашины УАЗ Тарахтунов в нетрезвом состоянии ехал по городу. Превысив скорость при объезде и не справившись с рулевым управлением, шофер допустил аварию. В результате столкновения с машиной марки ГАЗ-53 погиб ее шофер. А Тарахтунов скрылся с места происшествия, поставил свою машину в гараж и ушел домой. Когда через некоторое время он был задержан и доставлен в милицию, заявил, что ничего не знает о случившемся, так как находился в другом месте. О своей разбитой машине сказал, что, видимо, ею кто-то воспользовался в его отсутствие. И лишь после того, как были собраны изобличающие улики, Тарахтунов вынужден был признаться в совершенном преступлении. Шофер был осужден народным судом.

... 3 июня этого года К. Мустафин, ранее дважды судимый, в нетрезвом состоянии зашел в кафе «Белоснежка». Увидев на вешалке пальто и воспользовавшись отсутствием гардеробщицы, Мустафин украл пальто и скрылся. В тот же день его задержали. При допросе он сказал, что пальто, якобы, купил у неизвестного гражданина. Но улики говорили против, и Мустафин скоро предстанет перед судом.

Примеров можно привести много, и все они еще раз говорят о том, что преступление будет раскрыто и преступник получит по заслугам.

В. ХИМЧУК,
следователь
Нижневартовского ГОВД.

В от какой у нас продавец!



В третьем магазине села Ларьяк есть продавец Е. Попова. Уважают ее покупатели-односельчане.

На рабочем месте у этого продавца всегда порядок. Товары подготовлены для продажи всегда заранее, и поэтому она без всяких задержек обслуживает людей. Ни разу я не слышал, чтобы она пререкалась с покупателями.

Не захочешь—да и заглянешь к такому продавцу в магазин и купишь что-нибудь по ее доброму совету. Недаром план товарооборота Е. Попова ежемесячно выполняет и перевыполняет.

Ф. ЧЕРНОВСКИЙ,
п. Ларьяк.

В новом клубе

26 июля в Мегионе открылся новый клуб с символическим названием «Прометей». Это красивое и светлое здание расположено на высоком берегу Меги. Открытие клуба совпало с приездом дорогих гостей — писателей и поэтов нашей многонациональной Родины и братских социалистических стран.

Н. НИКИТИНА,
рабкор.

Выставка молодых художников

открыта в Доме культуры «Юбилейный». Передвижка, организованная обкомом ВЛКСМ совместно с Тюменской областной картинной галереей и отделением Союза художников РСФСР, побывала уже в Салехарде, Лабытнангах, Ханты-Мансийске, Сургуте.

Тридцать живописных и графических работ молодых художников Тюмени отобраны с первой областной выставки, которая экспонировалась в Тюмени в мае этого года.

Нижневартовцам уже знакомо имя графика Геннадия Бусыгина. На выставке представлена серия его литографий, посвященная детям Севера. Привлекут внимание зрителей и работы художников, чей творческий путь только начался: линогравюры Анатолия Поленева, живопись и рисунки Юрия Дженова и Ю. Юдина, пейзажи Г. Бельпокова, акварели Д. Бабонича и М. Реутовой, картины-портреты Михаила Полкова. Выставка будет работать до 5 августа.

О. СВИРИДЕНКО,
научный сотрудник Тюменской областной картинной галереи.

ПЕРВЫЙ микрорайон. Дом № 17. Заселен он в феврале. Сразу же потрескались стены, закапало с потолка, во многих местах обвалилась штукатурка. Капитальная стенка, отделяющая нас от соседей, шатается, даже если к ней не прикасаться, а просто пройтись по квартире. Срочно передвинули шкаф: хоть ненадежная, а подпора.

Что ж, «большая благодарность» от нас строителям Омского управления (начальник Э. Ланге).

Н. КУЗЬМИНЕЦ.

Фото обвиняет



ФОТОРЕПОРТАЖ



ЗОВЕТ ПИОНЕРСКИЙ ГОРН

ЭТО живописное место на берегу Меги, наверное, каждого пленит своей спокойной красотой. Кругом светло-фиолетовые острова иван-чая. В роскошной зелени трав утопают «сибирские васильки». Белоствольные березы полукольцом окружили поляну, где расположился палаточный городок «Спутник».

В лагере непривычная тишина.

— Ребята ушли купаться,— пояснила старшая пионервожатая Татьяна Антоновна Бродко. По извилистой тропе спускаемся к реке.

Берег жужжит, как улей. В шумном кругу мальчишек сразу выделяется парень со спортивной осанкой.

— Владимир Александрович, физрук и вожатый первого отряда,— представляется он.

Но Володя еще и тренер по плаванию.

Радости ребят нет конца. День выдался чудесный, жаркий. Всем нравится купаться в Меге.

— Она похожа на наш Вах, и берега такие же,— говорит Лена Сигильетова. Лена с сестренкой Ирой приехала сюда из Охтеурья.

— А я в прошлом году на Севане отдыхала, в Армении. Красивое озеро, только вот вода ледяная. А здесь — хорошо, нисколечко даже не холодно,— охотно вступила в наш разговор другая девочка — Ира Базалиева.

Не так-то легко ребятам уложиться в срок, отведенный для купания. Но режим есть режим. И через несколько минут отряды дружно шагают в сторону лагеря.

Вот и ожил зеленый «Спутник». Девочки постарше окружили баяниста Владимира Николаевича Бибу. Поют свою любимую — песенку Крокодила Гены. Мальчишки умчались с мячом.

Самая горячая пора — на кухне. Скоро обед. Врач Вера Ивановна Барсукова снимает пробу блюд. Все приготовлено вкусно. Еще бы! Ведь шеф-повар Галина Илларионовна Шпаченко имеет немалый стаж работы на предприятиях общепита Киева. На столах появляются салат из свежих помидоров, ароматный украинский борщ, тефтели с рисом, какао. Меню здесь каждый день разнообразное.

— Умеют ребята ценить искусство наших поваров,— говорит Вера Ивановна.— Обычно в тарелках ничего не остается.

Прошло только дней десять с начала первой смены, а здесь уже создалась дружная семья. И впечатлений у детей — уйма. Успели сходить за грибами, попробовали черники, сделали разведку на морошку и клюкву. А их в окрестностях немало.

Интересно прошли и «малые олимпийские игры», конкурсы на лучшую песню, рисунок... Выявились свои спортсмены, самодеятельные артисты. Две Танечку — Бабенко и Селезнева, Гуля Каримова стали признанными баскетболистками, Саша Матвеев — лучший пловец. А рисунки Эдика Иманова, вывешенные в столовой, не могут не привлечь внимания своей оригинальностью.

Любят слушать ребята Люду Данилову. Она хорошо поет, читает стихи, танцует. Люда — ветеран лагеря, отдыхает здесь второй год, собирается остаться и на следующую смену.

28 июля, в день открытия Всемирного форума молодежи и студентов в Берлине, здесь состоялся свой фестиваль разноцветных галстуков.

Впереди — экскурсия на Самотлор, пионерские праздники у костра, сборы...

Неиссякаемы молодой задор и энергия у старших друзей пионеров. Весь обслуживающий персонал лагеря — с Украины, студенты разных учебных заведений. Только один из вожатых, Сергей Шипулин,— местный. Он слесарь цеха подготовки и перекачки нефти, направлен сюда комитетом комсомола НГДУ «Нижневартовскнефть».

У многих за плечами определенный опыт работы с детьми. Вожатые прошли подготовку на специальных курсах при Киевском Дворце пионеров. Тренер Владимир Панфилов — студент педагогического института, имеет свидетельство инструктора-общественника по физкультуре.

Многое в лагере сделано своими руками. Пионеры первого отряда вместе с вожатыми посадили деревья перед палатками, разбили беговые дорожки, волейбольную площадку. Красочные плакаты, художественное оформление — дело рук начальника, преподавателя Киевского политехникума Н. А. Дорофея...

«Добро пожаловать!» — висит красочный плакат при въезде в лагерь. «Добро пожаловать!» — зовет ребячий «Спутник» юных нижневартовцев к себе на вторую смену.

Р. КАЙБЫШЕВА.

НА СНИМКАХ: горнист трубит сбор; «Хороша водичка!» ФОТО В. Москова.



РЕЙД АВТОДРУЖИННИКОВ

В прошлую субботу на дорогу Мегион — Нижневартовск, а также на улицы поселка Мегион вышли четыре группы внештатных инспекторов ГАИ и автодорожников Ватинской АТК. Возглавляли их А. М. Шабалин, Т. В. Ртищев, В. В. Козаченко, Г. М. Ушар.

С чем же мы встретились? Большинство водителей строго соблюдают правила движения. И мы этому, конечно, радовались. К сожалению, кое-кто забыл о высокой чести водителя.

Троцько, работающий в мехколонне № 14, гнал машину 47—57, преследуя свои личные цели. Не по назначению ехал и шофер машины ГАЗ-69 № 66—70, принадлежащей Нижневартовскому управлению буровых работ №2. Причем, машина оказалась не совсем исправной: не горел стоп-сигнал.

А вот шофер девятой автобазы Мысов управлял автомобилем, у которого не работали тормоза.

Шофер должен содержать в чистоте вверенную ему технику, и мы очень удивились, когда увидели грязную машину № 31—64, следовавшую на Нижневартовска. Остановили ее, открыли дверцу. За рулем в одних плавках восседал водитель.

— Как ваша фамилия?

— Комбаров.

— Почему в таком виде?

— Жарко.

Пришлось наказать Комбарова.

Водитель самосвала 95-й автобазы № 88—41, заметив на дороге дружинников, развернул машину и попытался скрыться. Г. М. Ушар и В. М. Тарских задержали его и отправили на медицинскую экспертизу: попахивало спиртным от задержанного. Экспертиза установила: опьянение первой степени.

Попытался избежать нежелательной встречи с дружинниками мотоциклист. Далеко не ушел. Задержали мы его. Прав вождения не имел, фамилию назвать отказался. Нарушителя мы доставили в милицию.

Каждый, кто нарушил правила движения, наказан.

Н. НИКИТИНА,
шофер Ватинской АТК.

МЕРЫ ПРИНЯТЫ:

Дом отремонтируют

В газете «Ленинское знамя» № 79 за 3 июля 1973 года опубликована критическая статья «Будет ли конец волоките?» Вот что ответил на запрос редакции заместитель управляющего трестом «Мегионгазстрой» Н. Я. Устьянцев:

«Дом №5 «б» по улице Чапаева построен СУ-13 по заказу НГДУ «Мегионнефть», и это стройуправление должно произвести послеосадочный ремонт силами субподрядчика СУ-30.

Однако ОКС НГДУ «Мегионнефть» и его ЖКК не дали производственному отделу треста списки домов, требующих послеосадочного ремонта, и потому дом №5 «б» и другие в титульном списке 1973 года не значатся.

Трест «Мегионгазстрой» самостоятельно включил дом № 5 «б» в титульный список 1974 года».

Мусор будут вывозить регулярно

В газетах «Ленинское знамя» № 76 за 26 июля с. г. и № 83 за 12 июля были опубликованы статья «Мелочи ли это?» и ответ главного санитарного врача городской санэпидстанции Е. Книсс. В этих выступлениях подвергалось критике руководство ЖКК НГДУ «Мегионнефть», допустившее антисанитарию в шестом микрорайоне.

И. о. начальника ЖКК НГДУ «Мегионнефть» тов. Андреев сообщил редакции, что «факты, указанные в газете, имели место. В целях регулярной очистки района выделен бульдозер для буксировки машин, занятых на вывозке мусора».

Редактор В. КОРЧЕМКИН.

ТЕЛЕВИДЕНИЕ

ПОКАЗЫВАЕТ НИЖНЕВАРТОВСК
Время местное

ПОНЕДЕЛЬНИК, 6 августа

19.00 «Наши песни». Фильм-концерт для детей. 19.30 Мультфильм для детей. 19.45 «Под крылом всегда море». Телефильм. 20.00 Новости. 20.10 «Размышления». Телефильм. 20.40 «Говорит 02». Передача. 21.00 «У колодца». Короткометражный художественный фильм. 21.50 Документальный фильм «Волжский автомобильный».

ВТОРНИК, 7 августа

19.00 Мультфильм для детей. 19.10 «Монолог о Пушкине». Телефильм. 20.00 Новости. 20.10 «Голос юности». Фильм-концерт. 20.50 «Мегиония». Тележурнал. 21.50 «Зеленая карета». Художественный фильм.

В связи с ремонтными работами на городской котельной **с 4 по 15 августа в городе НЕ БУДЕТ ГОРЯЧЕЙ ВОДЫ.**

Нижневартовский комбинат бытового обслуживания **проводит прием заказов на пошив женского легкого платья и женской верхней одежды** (пальто). Срок исполнения заказов 15—18 дней.

Прием заказов ежедневно с 11 до 19 часов вечера без выходных дней.

УТЕРЯННЫЙ ДИПЛОМ М № 554212, выданный 24 мая 1967 г. Баймакским горномеханическим техникумом на имя **Ивановой Лирии Михайловны, СЧИТАТЬ НЕДЕЙСТВИТЕЛЬНЫМ.**

Приглашают на работу:

Строительное управление № 12 треста «Мегионгазстрой» (п. Мегион) — **кочегаров, дизелистов, электросварщиков, каменщиков.**

Автобаза № 5 треста «Нижневартовскжилстрой» — **начальника отдела эксплуатации, электрика-силовика.**

Обращаться: отдел кадров автобазы № 5 (2-й участок, остановка автобуса «СУ-909»).

Орс НГДУ «Нижневартовскнефть» им. В. И. Ленина на постоянную работу — **продавцов, старшего кассира орса, поваров, кондитеров, рабочих** на переборку овощей, **грузчиков, кухонных рабочих.**

СУ-18 — **машинистов трубоукладчиков и машинистов очистных и изоляционных машин.**

Обращаться в отдел кадров.

ЖКК НГДУ «Мегионнефть» — **плотников.**

НАШ АДРЕС: 626444
г. Нижневартовск, Дом Советов

ТЕЛЕФОНЫ: редактора — 0-98, зам. редактора — 0-85, промышленного отдела — 0-85 (2 зв.), ответственного секретаря и отдела писем — 0-87, типографии — 0-87 (2 зв.).

ГАЗЕТА ВЫХОДИТ ПО ВТОРНИКАМ, ЧЕТВЕРГАМ И СУББОТАМ

Нижневартовская типография управления издательств, полиграфии и книжной торговли Тюменского облисполкома Тираж 8429

ПРОЛЕТАРИИ ВСЕХ СТРАН, СОЕДИНЯЙТЕСЬ!

ЛЕНИНСКОЕ ЗНАМЯ

ОРГАН НИЖНЕВАРТОВСКОГО ГОРКОМА КПСС И ГОРОДСКОГО СОВЕТА ДЕПУТАТОВ ТРУДЯЩИХСЯ ТЮМЕНСКОЙ ОБЛАСТИ

Издается с 4 сентября 1941 года ✦ № 94 (3231) ✦ ВТОРНИК, 7 августа 1973 г. ✦ Цена 2 коп.

Чтоб работалось лучше, интересней жилось

«Каждый день, в который вы не пополнили своего образования хотя бы маленьким, но новым для вас куском знания.. считайте бесплодно и невозвратно для себя погибшим»,— говорил К. С. Станиславский.

Местом, где человек духовно обогащается, встречается с увлекательными собеседниками, пополняет свои знания, ощущает новизну, является, конечно же, Дом культуры, клуб. Здесь человек проводит свой досуг после трудового дня, набирается положительных эмоций.

Но чтобы правильно решать проблемы организации отдыха и культурного обслуживания трудящихся, нужна хотя бы элементарная материально-техническая база, необходимое оборудование. И если Дома культуры Нижневартовска и Мегиона располагают этим необходимым, то клубы в отдаленных национальных поселках имеют плачевный вид.

Так, в Вампугольске прошлой зимой из-за холода не могли показывать даже кинофильмы. В этом году совхоз «Нижневартовский» снова не позаботился о дровах. Ни одного полена не завезено до сих пор, хотя отопительный сезон не за горами. Срочно нужен клубу и ремонт, но совхоз никак не реагирует на его нужды. А ведь отдыхать-то в клуб ходят рабочие совхоза!

На «преданье старины глубокой» похож клуб поселка Охтеурье, находящийся на бюджете государственного промыслово-охотничьего хозяйства (и. о. директора В. В. Кобелев). Но госпромхоз за много лет ничего не сделал и не делает нынче, чтобы превратить свой клуб в подлинный очаг культуры. Так и стоит он, насквозь продуваемый ветрами...

Нуждаются в ремонте и клубы в других национальных поселках: в Большом Ларьяке, Чехломее, Былино. О каких культурных мероприятиях может идти речь, если зимой минусовая температура, если с потолка сыплется штукатурка! Директор коопзверопромхоза тов. Бутакса не выполняет своих обещаний по ремонту клубов в Большом Ларьяке Чехломее. А исполком Ларьякского сельского Совета [председатель тов. Смолина] не требует от него этого. Исполкомы сельских Советов редко ставят перед руководителями организаций вопросы о ремонте учреждений культуры и не контролируют выполнение своих решений.

За последние годы сельские клубы, Красные чумы не пополнились новым оборудованием, реквизитом, ни в одной из библиотек, за исключением Ларьякской, не увеличился книжный фонд.

Велика роль шефов в культурной помощи селу. Но никто, кроме УБР-1, не помогает сельским клубам. Даже такие солидные организации, как НГДУ «Мегионнефть» и трест «Мегионгазстрой», не в состоянии отремонтировать клуб в подшефном селе.

...Жить в стороне от нефти — это не значит быть в стороне от больших дел. Нужно, чтобы и коренные жители тайги получили возможность приобщиться к большой и настоящей культуре, к которой стремился народ многими веками. И помочь в этом обязаны не только работники культуры, но и шефы — предприятия города.

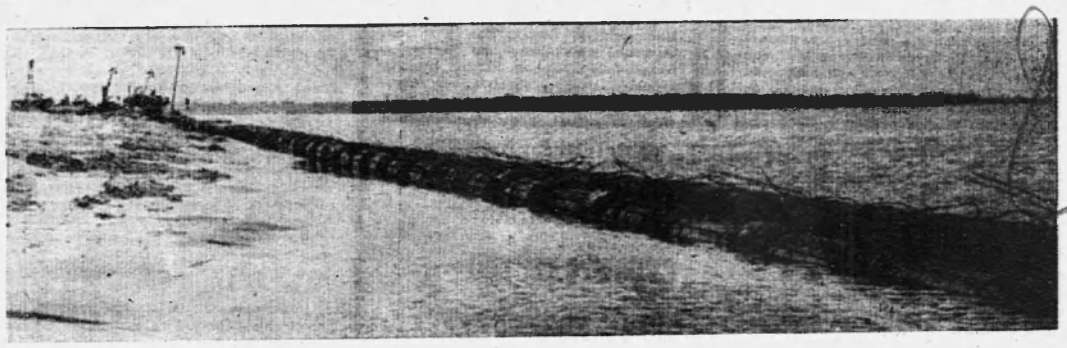

Фоторепортаж

Берег левый, берег правый

ВАТИНСКИЙ Еган — речка коварная. Летом, разлившись широкой поймой и затопив все вокруг на несколько сот метров, она становится непроходимой ни для техники, ни для людей.

По самому ее дну проходят нити нефтепроводов. Здесь же пройдет и трасса газопровода от Нижневартовска до Сургутской ГРЭС.

Переход через речку — дело нелегкое. Почти все работы ведутся под водой: намыв траншеи, укладка готового отрезка трубы — дюкера и размыв уложенной трубы грунтом. И только сварка, монтаж и опрессовка ведутся на берегу.

Уже несколько лет все переходы через малые и большие реки ведет Сургутское специализированное управление подводно-технических работ № 3.

Очередной дюкер через Ватинский Еган. И можно сказать, особенный дюкер. Рационализаторы управления — начальник участка Иван Вячеславович Чучейкин, главный инженер Виктор Моисеевич Притыкин и прораб Максим Абрамович Масарский предложили оригинальный способ изготовления и укладки дюкеров.

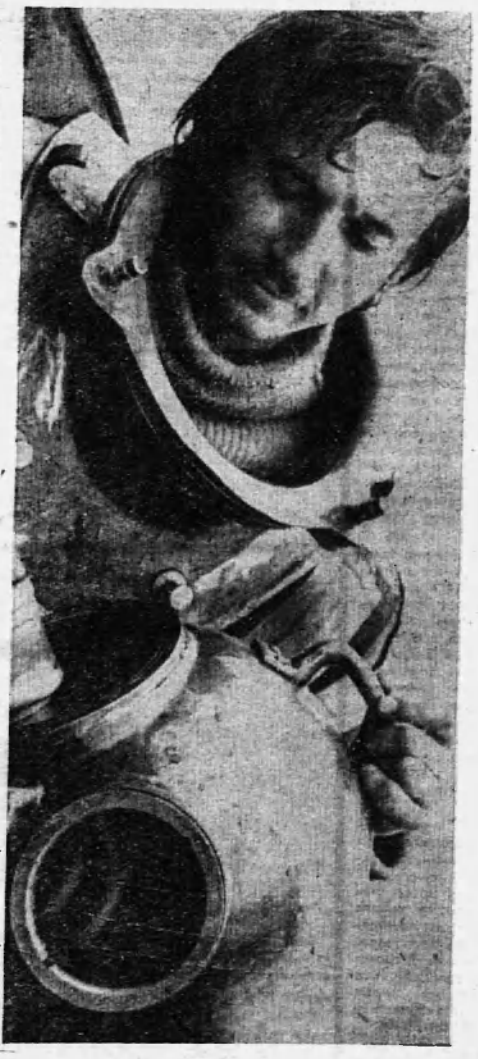

Прежний метод был довольно громоздким. На месте укладки необходимо было устраивать жилой городок, завозить трубы и технику. Причем, все работы производились только в зимнее время.

Сейчас монтажники оборудовали все это а одном месте — в деревне Верхне-Мысовая. Здесь сосредоточена вся техника, завезены трубы, построен жилой городок. На берегу и монтируются переходы для нефте- и газопроводов. А на водоеме в это время неменяряд размывает траншею. Смонтированный, заизолированный и опрессованный дюкер катера транспортируют по воде к месту укладки. Длина их от нескольких сот метров до полутора тысяч...

...Последние приготовления. Бригада Ивана Ивановича Семченко готовится к спуску дюкера на воду. Закреплен последний пригруз. К трубе весом в 240 тонн, заглушенной с обоих концов, прикрепляются понтоны — они будут удерживать ее на поверхности реки.

Тринадцать лет работает Иван Семченко на монтаже переходов. А этот способ ему приходится внедрять впервые. Не приходилось и его товарищам, ветеранам по бригаде — Владимиру Пласоаских, Василию Новоселецкому, Юрию Истратову, Василию Бочарову за один месяц монтировать и укладывать три дюкера. Почти не спал в этот месяц и прораб Рибхат Кусарбаев — каждый день бывал на участке.

И вот дюкер спущен на воду. Катер ТДП-17 медленно буксирует его к Ватинскому Егану. Рядом идет «Подводник» — плавучая база водолазов. Необычный караван двигался почти всю ночь.

А утром первыми под воду ушли водолазы. Нужно вешками определить траншею — дать ориентир для укладки. Спускается опытный водолаз Александр Разгон.

— Саша, прямо, прямо! Возьми чуть левее, траншея рядом с тобой! — командует старший группы Николай Лучин.

— Есть, вышел на профиль! Иду по траншее. Ширина три метра, глубина такая же. Траншея не замыта, отрыта хорошо.

И так по свей длине.

Профиль определен. Расставлены ориентиры, а к дюкеру прикреплены красные буи.

Перекуривают водолазы. Устали. Их работа сродни навадающим переправы во время войны — так же жарко и напряженно.

А в это время катера заводят трубу над траншеей. Ветер долго не дает встать над вешками: парусит. И вот, наконец, дюкер останавливается. С маленького юркого катера быстро отрезаются временные крепления понтонов. Труба быстро опускается в траншею.

Водолазы еще раз проверяют точность укладки. Результат отличный: дюкер готов к сварке с остальным газопроводом, который подойдет с двух сторон по суше.

НА СНИМКАХ: дюкер идет по реке; «Жарко под водой»,— говорит Александр Разгон.

Текст и фото И. Яськo.

В числе лучших

Окружком КПСС, окрисполком и окружком ВЛКСМ занесли на окружную доску Почета коллективы, добившиеся наилучших показателей в социалистическом соревновании за первое полугодие и второй квартал 1973 года.

В числе передовиков наши коллективы — нефтегазодобывающее управление «Нижневартовскнефть» имени В. И. Ленина, управление буровых работ № 2, тресты «Мегионгазстрой», «Нижневартовскнефтестрой». Отмечена хорошая работа УБР-1, Мегионской нефтеразведочной экспедиции, рыбозавода.

Принято также решение «Об итогах социалистического соревнования среди буровых бригад за первое полугодие 1973 года». На окружную доску Почета занесены и наши — бригады Г. М. Лавина, В. В. Китаева, В. Т. Громова из УБР-1, Г. К. Петрова, С. Ф. Ягофарова, А. Д. Шакшина из УБР-2, вышкомонтажные бригады Я. С. Вагапова и П. И. Лачинова из вышкомонтажной конторы № 1, а также бригады по испытанию скважин В. Р. Чулина и В. М. Дьячкова из УБР-1, В. Д. Логинова из УБР-2.

● ПАРТИЙНОЕ РУКОВОДСТВО ХОЗЯЙСТВОМ

Капитальное строительство — под контроль коммунистов

СОЗДАНИЕ нового энергетического центра страны в нашем районе стало одной из крупнейших экономических задач. Небывалый размах приобрело капитальное строительство. За текущую пятилетку наши строители должны освоить 1,53 миллиарда рублей капитальных вложений. Это в 5,4 раза больше, чем было освоено в восьмой пятилетке.

Освоение таких огромных средств требует пристального внимания партийных и хозяйственных органов. Это еще раз подчеркнул недавно состоявшийся пленум городского комитета КПСС, обсудивший данный вопрос. Пленум наметил ряд эффективных мероприятий по улучшению капитального строительства, обязал партийные организации и руководителей хозяйств взять его под строжайший контроль.

Наиболее ответственная задача возложена на коллектив НГДУ «Мегионнефть» и его партийный комитет, поскольку управление является у нас генеральным застройщиком города Нижневартовска и рабочего поселка Мегиона. Оно отвечает за развитие сельского хозяйства, торговли и общепита, за строительство магистральных автодорог. Ему надлежит одеть в бетон берег Оби.

Весь комплекс вопросов должен решаться параллельно с главной задачей — разработкой и обустройством новых нефтяных месторождений. 32 различных строительных и монтажных организаций, в том числе все наши тресты, управления и участки Тюменьдорстроя, Уралэлектростроя, объединения «Союзнефтеавтоматика», трестов «Востокбурвод», «Двигательмонтаж», «Сибнефтехиммонтаж», «Востокпромсвязь» и наши конторы бурения, ведут различные строительные работы по заказам НГДУ «Мегионнефть».

Колоссальные объемы работ выполнили строители за два с половиной года текущей пятилетки. Это важнейшие промышленные, сельскохозяйственные, жилищно-бытовые объекты. Это сотни километров различных назначений трубопроводов и линий электропередач, дожимные и кустовые насосные станции, головная перекачивающая станция нефтепровода Самотлор — Тюмень — Альметьевск и многие другие объекты сбора, хранения, подготовки и транспортировки нефти.

Продолжается развитие базы сельского хозяйства. В настоящее время строится коровник и телятник в Мегионе, птичник на 30 тысяч кур, три теплицы на 3600 квадратных метров.

Ежегодно НГДУ вкладывает в дорожное строительство примерно 12—14 миллионов рублей. За последние годы сеть дорог как в городе, так и вне его резко увеличилась.

Особое внимание отводится строительству жилья, торговых предприятий, школьных и дошкольных учреждений. Расширяется сеть здравоохранения. Значительные работы ведутся по благоустройству застроенных территорий. На наших глазах растет город, меняется его внешний облик.

Но не только о достигнутых успехах говорили коммунисты НГДУ, обсуждая вопросы капитального строительства на общем партийном собрании. Главное внимание они сосредоточили на тех огромных задачах, которые предстоит еще решить до конца пятилетки, на тех недостатках, которые допускают и они и строители в ходе освоения капитальных вложений.

Чтобы скрупулезно разобраться во всех вопросах капитального строительства, сделать правильные выводы, вынести конкретное решение, партком НГДУ пригласил на собрание всех руководителей и инженерно-технических работников служб и цехов управления, главных специалистов многих строительных организаций.

Докладчик — заместитель начальника управления по капитальному строительству Г. М. Кокуевицкий и выступавшие в прениях отметили, что коллективам нефтяников и строителей предстоит до конца пятилетки полностью закончить обустройство Ватинского и Мегионского месторождений, начать строительство нового товарного парка, ввести в эксплуатацию установку по подготовке нефти, в основном обустроить Аган и Варьеган.

Качество любых строительных работ, говорили коммунисты, немыслимо без создания базы стройиндустрии. Поэтому заказчику совместно с подрядчиками необходимо в самом ближайшем будущем закончить пионерную базу треста «Нижневартовскжилстрой», начать закладку домостроительного комбината, цеха сборного железобетона, асфальто-бетонного завода, деревообрабатывающего цеха и ряда других сооружений. До конца пятилетки надо создать базы стройиндустрии в трестах «Мегионгазстрой» и «Нижневартовскнефтестрой».

У коммунистов НГДУ нет сомнения в том, что коллективы трестов жилстроя и нефтестроя выполнят большую программу по развитию базы отдыха. Сложнее обстоит дело со строительством в совхозе. По разработанному генеральному плану с будущего года на территории старого аэропорта будет возводиться целый сельскохозяйственный комплекс. До 1980 года необходимо построить большое количество различных хозяйственных помещений, поселок, культурно-бытовые объекты. Только с вводом этого комплекса совхоз сумеет полностью удовлетворить нужды горожан в продуктах сельского хозяйства.

В текущей пятилетке необходимо осуществить строительство множества объектов жилищного и социально-бытового назначения. Ежегодно только по НГДУ нужно вводить почти 80 тысяч метров жилья, а в дальнейшем по 100—110 тысяч, по одной школе на тысячу учащихся, по два-три детсада. В основном завершить строительство третьего, четвертого и начать застройку пятого микрорайонов.

Особое внимание коммунисты уделили темпам и качеству строительных работ. Нефтяники отмечали, что строители не укладываются в графики, сдают объекты с большими недоделками. Как ни оправдывались, выступая на собрании, главные инженеры трестов «Нижневартовскжилстрой» и «Мегионгазстрой» В. В. Бригарь и Б. Л. Барский, все же им пришлось признать свои недостатки.

Но немалые упущения имеются и у самого генерального застройщика. Отдел капитального строительства, руководители служб и цехов, кураторы, как говорится, еще не нашли общего языка со строителями. Часто они не представляют вовремя техническую документацию, необоснованно меняют планы и проекты застройки. Не проявляет должной инициативы технический совет. Строители потеряли уже немало времени, и сколько еще потеряют, пока совет даст им проекты на разработку новых месторождений, с которых уже идет или пойдет в будущем году нефть.

Коммунистам НГДУ должно быть небезразлично и то, что на стройках бесхозяйственно относятся к материалам, что существуют еще приписки к фактически выполненным работам. А разве нельзя покончить с браком? Ведь за каждым объектом закрепляется куратор от нефтяников. И если государственная комиссия принимает объект с оценкой «удовлетворительно» или совсем не принимает, такую же оценку надо давать и работе куратора. Тогда, говорил в своем выступлении секретарь парткома В. Я. Жафаров, он чаще будет бывать на стройках.

Перед коллективами строителей, проектировщиков, заказчиков, их партийными организациями поставлены большие и ответственные задачи по вводу в разработку новых месторождений и строительству нового города. На собрании сделан определенный анализ пройденного пути, извлечены серьезные уроки. В своем решении коммунисты записали, что с задачами, поставленными перед нефтяниками, они успешно справятся.

В. КИСЕЛЕВ.

● Профсоюзная жизнь

Шире размах соревнования

НА ДНЯХ пленум районного совета профсоюзов рассмотрел вопрос о ходе выполнения социалистических обязательств, принятых коллективами предприятий на 1973 год, и задачах профсоюзных организаций по дальнейшему развертыванию соревнования. Труженики нашего города и района, как отметил пленум, вносят весомый вклад в выполнение планов девятой пятилетки, в создание крупнейшего энергетического центра Западной Сибири.

Борьба за выполнение пятилетки вступила в решающую фазу. Каждый день приносит все новые и новые известия о трудовых достижениях коллективов предприятий промышленности, транспорта, строительства, работников сферы обслуживания. Нижневартовцы выполнили план первого полугодия по освоению основных фондов на 113 процентов. Сверх плана реализовано продукции почти на шесть миллионов рублей. По сравнению с соответствующим периодом прошлого года, производительность труда возросла на 39 процентов.

В трудовых коллективах ведется напряженная борьба за успешное выполнение своих планов и социалистических обязательств. Соревнование, в котором участвуют тысячи трудящихся, является важнейшим условием практического претворения в жизнь задач экономического и социально-политического развития района.

Благодаря трудовому героизму сварщиков, монтажников, изолировщиков, транспортников досрочно завершено строительство мощного магистрального нефтепровода Самотлор — Тюмень — Альметьевск. Соревнование, трудовое соперничество стали основой трудового ритма на трассе. Ежедневное подведение итогов, широкая гласность соревнования, правильное применение моральных и материальных стимулов ускорили строительство. Люди в два-три раза перевыполняли нормы.

Судьба производственных планов, успех соревнования решаются на предприятиях и стройках. Именно здесь, в самой гуще масс, и должен быть центр всей организаторской работы. Особенно велика роль цеховых комитетов, первичных профсоюзных организаций и групп в развитии творческой активности людей. От их деятельности зависит размах соревнования, выполнение народнохозяйственных планов.

Многие профсоюзные комитеты стали активнее влиять на производство, смело решать многогранные задачи коллективов. Например, умело строит организаторскую работу комитет первого бурового управления (председатель М. Г. Атаян). Широкое соревнование рабочих, бригад и цехов в управлении является действенным фактором повышения производительности труда. Среди рабочих здесь развернулась борьба за звание ударника коммунистического труда и лучшего по профессии. Бригады соревнуются не только между собой, но и с коллективами других буровых управлений.

В тресте «Нижневартовскнефтестрой» (председатель объединенного постройкома В. Т. Бондаренко) 70 процентов всех работающих охвачены соревнованием. Здесь 325 ударников и 12 бригад коммунистического труда, 824 человека и 37 коллективов борются за эти звания. Один раз в квартал подводятся итоги соревнования в целом по тресту. Строительному управлению, занявшему первое место, присуждаются переходящее Красное знамя и денежная премия в сумме 500 рублей. За призовые места вручаются премии: участку — 200, бригаде — 100 рублей. У здания треста в честь коллективов-победителей поднимается «Флаг трудовой славы».

Однако в организаторской деятельности отдельных профсоюзных комитетов имеются серьезные недостатки. Так, объединенный и построечный комитеты управлений треста «Мегионгазстрой» слабо руководят соревнованием и общественными организациями, с непонятной робостью внедряют метод бригадного хозрасчета по почину Н. Злобина. При подведении итогов соревнования не вскрываются причины отставания того или иного коллектива. На объекте не видно, чья бригада его строит, когда срок сдачи.

Недостаточно занимаются вопросами соревнования профсоюзные комитеты строительных управлений треста «Нижневартовскжилстрой», совхоза, ССУ-7, леспромхоза, СУ-43, рыбозавода и ряда других предприятий и строек.

В центре индивидуальных и коллективных обязательств и договоров на соревнование должны быть вопросы досрочного выполнения планов и заданий, совершенствование организации производства, сокращение сроков строительства и т. д. Вся организаторская и воспитательная деятельность профсоюзных комитетов должна быть подчинена тому, чтобы каждый труженик, каждый коллектив имел четкие, конкретные обязательства, разработанные на основе заданий третьего года пятилетки.

Не следует забывать и о том, что соревнование требует не только активной поддержки и поощрения передовиков, но и выявления тех, кто отстает. И делать это надо публично, чтобы люди знали и о маяках соревнования, и о тех, кто работает с прохладцей, без напряжения. Надо помнить, что гласность — это и эффективный метод воздействия на отстающих.

Долг профсоюзных организаций — сделать все необходимое, чтобы умножить ряды соревнующихся, направить энергию масс на досрочное выполнение заданий пятилетки, резко поднять действенность социалистического соревнования.

А. КАРАБАНОВ,
председатель районного совета профсоюзов.

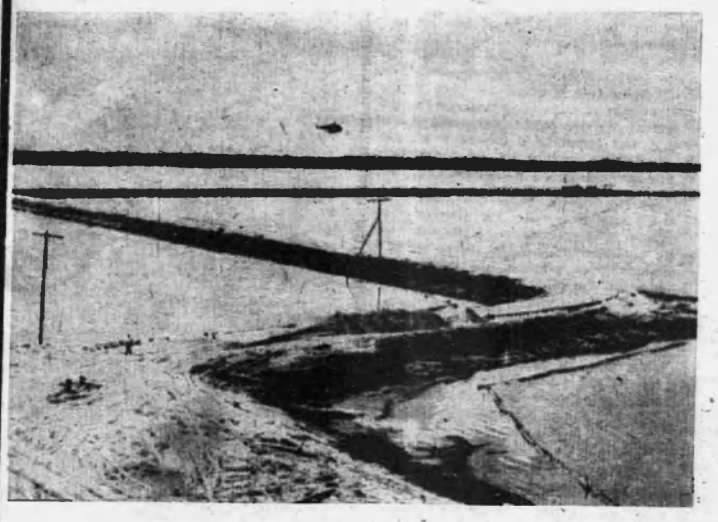

Озеро Самотлор... Под ним несметные нефтяные богатства. Сейчас на самом озере идет разбуривание нефтяных скважин. Это стало возможным благодаря проложенной по самому озеру бетонной дороге, от которой ведется строительство площадок под кусты.

Бетонку построил по своей, новой технологии коллектив СУ-909.

НА СНИМКЕ: бетонка на озере.

Фото И. ЯСЬКО.



НИКОЛАЙ БЕЛОХВОСТОВ — ВОДИТЕЛЬ АВТОМОБИЛЯ. КОМСОМОЛЬЦЫ ЦЕХА КАПИТАЛЬНОГО РЕМОНТА СКВАЖИН НГДУ «МЕГИОННЕФТЬ» ИЗБРАЛИ ЕГО СВОИМ ВОЖАКОМ. НИКОЛАЙ АКТИВНО РАБОТАЕТ С МОЛОДЕЖЬЮ. НА СНИМКЕ: Н. БЕЛОХВОСТОВ. ФОТО И. ЯСЬКО.

По следам наших выступлений

Очистные сооружения строятся

Заместитель начальника производственного отдела треста «Мегионгазстрой» Н. Пырсиков сообщает о мерах, принятых по передовой статье «Ленинского знамени» «Строительство объектов соцкультбыта», опубликованной 19 июля с. г.

Статья обсуждена на оперативном совещании в тресте. При тресте создан штаб для завершения строительства очистных сооружений в городе.

Начальник СУ-45 И. Е. Загорулько назначен руководителем комплекса по сооружению всех этих важнейших объектов.

Согласно графику, очистные сооружения на канализации будут готовы в сентябре, а сооружения для очистки воды в декабре 1973 года.

◆ ПИСЬМО В РЕДАКЦИЮ

ЧТОБЫ ОТДЫХ БЫЛ СПОКОЙНЫМ...

В летнее время жители поселка Мегион, особенно дети, любят отдыхать у реки. Кажется, их отдых на лоне природы должен быть спокойным, беззаботным. Но увы!

Взрослые и дети, купаясь, должны быть всегда начеку, иначе могут подвергнуться опасности: по реке на большой скорости носятся суда.

Вот, например, мчится «Богатырь». Люди скорее бросаются к берегу, будто идет пиратское судно. Мамаши хватают своих детей, потому что их может утащить волной.

Как урезонить капитанов, которые прекрасно знают, что в населенных местах суда должны идти на самом малом ходу?

ПЕТЛИН.

п. Мегион.

Пленум горкома комсомола

Закончил свою работу седьмой пленум городского комитета ВЛКСМ. Его участники обсуждали вопрос о повышении роли комитетов комсомола во внутрисоюзной организации. С сообщениями на пленуме выступили Р. В. Литвинова — инструктор горкома КПСС, С. Гутов — секретарь комитета комсомола НГДУ «Нижневартовскнефть», Н. Щербина — член горкома ВЛКСМ, Л. Русскина — заместитель секретаря комсомольской организации вышкомонтажной конторы, Л. Бекмурзаева — секретарь комитета ВЛКСМ АТК и другие.

Пленум наметил ряд мероприятий, направленных на улучшение деятельности первичных и цеховых комсомольских организаций.

С лекциями — в общежития

Как уже сообщалось, в городе открыта передвижная выставка молодых художников Тюмени. Один из ее организаторов, научный сотрудник Тюменской областной картинной галереи О. А. Свирденко, в эти дни выступает с лекциями в молодежных общежитиях. С интересом слушают его рассказ о достижениях советской живописи молодые нефтяники, буровики и строители Нижневартовска.

Когда пели скрипки

Впервые в Нижневартовск приехал на гастроли симфонический оркестр Томской филармонии. Два дня со сцены Дома культуры «Юбилейный» звучала классическая музыка. В репертуаре оркестра произведения Чайковского, Глинки, Брамса, Дунаевского, Грига и других известных композиторов.

Тепло принимали зрители выступления солистов оркестра Натальи Гавриловой, Ивана Батурина и Лилии Молотковой.

Концерты гостей из Томска принесли нижневартовцам немало приятных и волнующих минут от встречи с большим искусством.

ЕДУТ В ТУАПСЕ

Победителем недавно проходившего городского конкурса вокально-инструментальных ансамблей стал «Самотлор» из клуба нефтяников. Сейчас победители готовятся к поездке в Туапсе.

Нужны решительные меры

ВАЖНОЕ место в борьбе с преступностью занимает профилактика. С этой целью работники милиции совместно с общественностью города систематически проводят рейды по охране общественного порядка. Так, только в последнем рейде участвовало 446 человек, из них 68 — работники милиции. Активное участие в этом нужном мероприятии принимали такие организации, как НТК, УМ-5, ВМК, УБР-1 и УБР-2, НГДУ «Мегионнефть» и другие.

В отделение милиции были доставлены люди, которые ведут паразитический образ жизни, нарушают правила общежития. Вот, к примеру, Надежда Муховец, 1940 года рождения, нигде не работает, бродяжничает.

— Мне и так хорошо дышится,— услышали мы от нее,— у меня такой принцип: где примут, там я и живу, кто позовет — с тем я и иду.

Смотришь на эту женщину и думаешь: как же сумела она так опуститься, с чего началось ее падение? А ведь когда-то Н. Муховец имела семью, работу. Но постепенно пристрастилась к «зеленому змию», развелась с мужем, часто меняла место жительства и работу.

Нередко в городе можно увидеть людей, находящихся в нетрезвом состоянии. С некоторыми из них познакомились участники рейда. Так, М. Г. Терехов, шофер автобазы № 9, вечером шел по ул. Пионерской. К нему подбежала группа пьяных подростков во главе с Багровым и избила его. С телесными повреждениями М. Г. Терехов был доставлен в больницу.

Факт избиения Терехова видели многие из тех, кто живет по улице Пионерской, но никто не дал отпора хулиганам. Только появление работников милиции и дружинников остановило распоясавшихся молодчиков.

Нередки случаи, когда любители выпить теряют всякое чувство меры и свой человеческий облик. М. Е. Заплатин, слесарь УМ-5, пьяный до бесчувствия, валялся возле бани по ул. Таежной. Члены рейда доставили любителя «зеленого змия» в медицинский вытрезвитель.

Подобных случаев много. Одна из главных причин пьянства — то, что в организациях города не ведется должной борьбы с ним. Часто на сообщения из медицинского вытрезвителя руководители не реагируют. А необходимо, чтобы из вытрезвителя забирал своего рабочего сам руководитель предприятия.

Только решительные меры борьбы с пьянством и хулиганством всей общественности помогут навести порядок в нашем городе.

В. ЗУБАРЕВ,
сотрудник УВД.

● СОВЕТЫ СПЕЦИАЛИСТА

Как готовить сенаж

ПОДСТАВИВ соответствующие показатели, легко рассчитать, что для провяливания пробы влажностью 85 процентов до 60 вес ее должен уменьшиться с 10 до 3,75 килограмма.

При достаточном навыке время подборки массы из валков следует определять по нескольким пробам, взятым в разных местах поля. Стебли и листья растений должны быть мягкими, но не обламываться и не крошиться. При скручивании пучка влага не должна выделяться.

Если масса скошена в прокосы, ее сгребают в валки несколько раньше, чем она достигнет нужной влажности: это поможет лучше сохранить листья и соцветия, а трава довялится в валках.

Необходимое измельчение травы достигается постоянной заточкой ножей измельчителей и регулировкой зазоров в аппарате. Измельчают сенаж возле траншей силосорезкой РСС-6 и другими машинами. Низкорослые травы (отаву) можно использовать для закладки сенажа без измельчения, применяя подборщики-копнители или волокуши, а грузить массу можно погрузчиками, стогометателями.

Лучшими для хранения сенажа считаются специальные металлические или железобетонные герметизированные емкости, кирпичные башни и полубашни, заполнять которые легко с помощью пневматических транспортеров ТПП-30.

Однако таких хранилищ мало. Поэтому для сенажа необходимо готовить облицованные траншеи: наземные, полузаглубленные и заглубленные. Как временный выход из положения, можно использовать траншеи в глубинном грунте, выстелив их 8—10 сантиметров слоем соломы.

Технология заготовки сенажа должна быть поточной, чтобы каждую емкость заполняли в самые сжатые сроки. Поэтому размер временных емкостей нужно рассчитывать из наличия и производительности техники. Нельзя готовить траншеи, заполнение которых длится более четырех дней.

Разумеется, нельзя допускать попадания в траншеи грунтовых, дождевых и талых вод. Они должны быть также удобны для механизированной загрузки выемки сенажа, для уплотнения массы в продольном и поперечном направлениях.

Наши суровые зимы заставляют прибегать к строительству в основном заглубленных траншей шириной 6—8 или 7—9, глубиной — 2,5—4 метра. Длина должна соответствовать объему сенажного бурта, который хозяйство способно заложить за 3—4 дня.

Хорошего качества корм будет только в том случае, если слой ежедневного прироста его в траншее не менее 0,5—0,7 метра. Во многих хозяйствах низкое качество сенажа связано с недостаточным уплотнением в период закладки. В большинстве случаев это делают в течение рабочего дня, тогда как массу необходимо уплотнять круглосуточно.

Ни один корм не требует такого тщательного уплотнения при хранении в траншеях, как сенаж. Это позволит полнее вытеснить из массы воздух, задержать развитие вредной микрофлоры и плесени. Уплотнение лучше проводить тяжелыми гусеничными тракторами с бульдозерной навеской, делать его до тех пор, пока в одном кубическом метре не будет 500 и более килограммов сенажа.

Недопустимо загрязнять массу землей во время разгрузки. В загрязненном корме активизируется масляная кислота, иногда в таких количествах, что корм становится непригодным.

Сенажную массу лучше укладывать уступами на всю глубину емкости, что позволит в течение рабочего дня нарастить значительно больший слой массы.

РЕЗКОЕ ПОВЫШЕНИЕ ТЕМПЕРАТУРЫ СЕНАЖА БЫВАЕТ В ПЕРИОД ЗАКЛАДКИ В ТРАНШЕЮ И В ПЕРВЫЕ ДЕСЯТЬ ДНЕЙ ПОСЛЕ ЕГО УКРЫТИЯ. ИЗБЕЖАТЬ ЭТОГО МОЖНО БЛАГОДАРЯ БЫСТРОЙ ЗАКЛАДКЕ И БЕСПРЕРЫВНОМУ УПЛОТНЕНИЮ. ОТ ЭТИХ ПРИЕМОВ И ЗАВИСИТ КАЧЕСТВО — БУДЕТ В КИЛОГРАММЕ КОРМА 0,5 КОРМОВОЙ ЕДИНИЦЫ ИЛИ НАПОЛОВИНУ МЕНЬШЕ.

Сверху сенаж следует укрыть утрамбованным сорокасантиметровым слоем свежескошенной зелени, которая хорошо предохраняет основную массу от притока воздуха. Важность этого приема особенно велика в тех случаях, когда нет полимерной пленки.

Уровень утрамбованной массы в траншее должен быть выше поверхности земли. Корм укрывается полиэтиленовой пленкой (достаточно внахлестку), соломой — 8 — 10 и землей — 10—15 сантиметров.

В первую очередь пленка используется для укрытия тех траншей, где сверху сенажа уложен слой свеже-зеленой массы. Если нет пленки, слой земли увеличивается до полуметра. Земля должна быть хорошо уплотнена и выровнена, чтобы ее поверхность была покатой и без ложбин. Вокруг каждой траншеи роют водоотводные канавки.

В отдельных хозяйствах вместо укрытия пленкой и землей на траншею с сенажом ставят скирды сена. Такое укрытие полностью не исключает развития плесневых грибков.

Следует особенно подчеркнуть, что от качества укрытия, как и от скорости закладки и степени уплотнения, зависят достоинства готового сенажа.

И. ХОДАНОВИЧ,
заведующий отделом технологии кормов СибНИИкормов, кандидат сельскохозяйственных наук.

12 АВГУСТА—ДЕНЬ СТРОИТЕЛЯ

Методом бригадного подряда





ТОЛЬЯТТИ (Куйбышевская область). В тресте «Жилстрой-3» методом бригадного подряда работают 7 бригад. Это 15 процентов общего количества рабочих треста, но выполняют они 26 процентов всего плана строительства жилых домов.

Первой перешла на новый метод бригада коммуниста А. А. Поповича. По нормам на сооружение трех зданий предусматривалось 35 месяцев, коллектив коммунистического труда выполнил этот объем за 22 месяца. Сейчас возводится уже четвертый 12-этажный дом.

После строителей идет бригада отделочников Н. В. Шабашова, тоже работающая подрядным методом. Совмещение профессий ликвидировало простои. За каждый участок отвечают определенные люди и в любой момент можно сказать, кто именно и какую работу выполняет. От качества зависит и оплата.

После досрочной сдачи очередного дома в эксплуатацию бригадам А. Поповича и Н. Шабашова выплачиваются премии. Эти передовые коллективы трудятся на сооружении поселка автозаводцев, авторы проекта которого представлены на соискание Государственной премии СССР 1973 года.

На верхнем снимке: общий вид застройки одного из участков 7-го квартала поселка автозаводцев.

На нижнем снимке: кладку стен ведут (слева направо) Г. Касимов, бригадир А. Попович и П. Якимов.

Фото А. Брянова (Фотохроника ТАСС)

Для охраны личного имущества

ПРОДОЛЖАЕТСЯ время летних отпусков. Многие, уезжая в отпуск, надолго оставляют свои квартиры и гаражи без присмотра. Не секрет, что этим могут воспользоваться любители поживиться за чужой счет. Избежать хищения имущества могут помочь «электронные сторожа» — приборы, изготовленные на основе новейших достижений электроники. Охраной личного имущества граждан занимается специализированная служба милиции — отделы и отделения вневедомственной охраны.

Существует три вида охраны личного имущества:

охрана с помощью пультов централизованного наблюдения,

солидарная охрана,

автономная охрана.

К первому виду относится охрана жилищ граждан, имеющих квартирные телефоны. В этом случае охрана квартир осуществляется по телефонным линиям с помощью пунктов централизованного наблюдения, оборудованных многономерными пультами. При отсутствии квартирных телефонов такие пульты устанавливаются в многоквартирных домах. Жильцы этих домов заключают договор на охрану квартир с представителями вневедомственной охраны на срок от одного месяца до года. В дальнейшем срок договора по желанию заказчика может быть продлен.

Вневедомственная охрана берет на себя обязательства оборудовать средствами охранной сигнализации квартиры граждан и осуществлять их охрану; а граждане, заключившие договор, обязуются оплатить стоимость монтажных работ и выплачивать ежемесячный взнос в зависимости от стоимости имущества, указанного в договоре. Например, если гражданин оценил свое имущество в 2,5 тысячи рублей, то ежемесячный взнос составит 2 рубля. За каждую последующую тысячу рублей сумма взноса увеличивается на 50 копеек.

В случае кражи личного имущества вневедомственная охрана обязана возместить пострадавшему всю сумму, указанную в договоре.

Стоимость монтажных работ в данном случае составляет от 10 до 20 рублей, в зависимости от того, на каком этаже проживает лицо, заключившее договор.

Солидарная охрана осуществляется в том случае, когда жильцы двух, трех, четырех соседних квартир или домов договариваются на период отсутствия кого-либо из них взаимно осуществлять охрану жилища друг друга. В этом случае договор не заключается, а вневедомственной охране оплачивается только стоимость прибора охранной сигнализации и стоимость монтажных работ. Расходы на блокировку при этом виде охраны составляют примерно от 5 до 15 рублей.

И последний вид охраны — автономная. В этом случае по заявлению граждан их квартиры, гаражи и другие помещения оборудуются средствами охранной сигнализации, которые выдают акустический или световой сигнал при открывании двери или окна. Стоимость монтажных работ в данном случае составляет 20—28 рублей.

При всех трех видах охраны по желанию заказчика могут быть установлены пожарные датчики, регистрирующие случаи появления пожара.

Заявление на блокировку квартир нужно подавать в отделение вневедомственной охраны при городском отделе внутренних дел. Дополнительные разъяснения по данному вопросу Вы можете также получить в отделении вневедомственной охраны при Нижневартовском ГОВД.

В. ЛУНЕВ,
заместитель начальника отдела вневедомственной охраны при УВД Тюменского облисполкома.

Редактор В. КОРЧЕМКИН.

ПРИГЛАШАЮТ НА РАБОТУ:

ЖКК НГДУ «Мегионнефть» — **плотников.**

●

Орс НГДУ «Нижневартовскнефть» им. В. И. Ленина на постоянную работу — **продавцов, старшего кассира орса, поваров, кондитеров, рабочих** на переборку овощей, **грузчиков, кухонных рабочих.**

●

Автобаза № 5 треста «Нижневартовскжилстрой» — **начальника отдела эксплуатации, электрика-силовика.**

Обращаться: отдел кадров автобазы № 5 (2-й участок, остановка автобуса «СУ-909»)

●

Трест «Нижневартовскнефтестрой» на постоянную работу в тресте и его управлениях — **ИНЖЕНЕРОВ-СТРОИТЕЛЕЙ** на должности:

инженера научно-технической информации,

инженера строительной лаборатории треста,

опытного инженера отдела снабжения,

инженера по технике безопасности СМУ-11 (поселок Мегион,

а также **дипломированных электросварщиков - лотолочников 5—6 разрядов,** имеющих практический опыт работы на трубопроводах, **механика по строительным механизмам и машинам, машинистов-трубоукладчиков, машинистов крана МКТ-6, разнорабочего** и НА ВРЕМЕННУЮ РАБОТУ — **инженера-строителя** в проектно-сметную группу треста.

Обращаться в отдел кадров треста: ул. Набережная, 8, тел. 1-91 три звонка (через пятый).

Нижневартовский комбинат бытового обслуживания **производит прием заказов на пошив женского легкого платья и женской верхней одежды** (пальто). Срок исполнения заказов 15—18 дней.

Прием заказов ежедневно с **11** до **19** часов вечера без выходных дней.

Администрация, партийная, профсоюзная и комсомольская организации СУ-12 треста «Мегионгазстрой» выражают соболезнование семье и близким по поводу преждевременной смерти начальника ПТО МАРТЫНЕНКО Якова Андрияновича

Нужна инициатива комсомола

В разгаре лето. Молодежь города в субботние и воскресные дни стремится культурно отдохнуть. Многие идут на танцы в «Юбилейный». Но вместить всех желающих этот Дом культуры не может. Создается сутолока, духота. Рядом, в зоне отдыха, есть площадка. Но вся беда в том, что она не достроена. Нет необходимых условий для проведения танцев. Нужно доделать эстраду для оркестра, поставить боковые скамейки, подключить освещение. Если к Дню советской молодежи там работы велись, то сейчас все забросили.

А сделать осталось не так уж много. В городе несколько строительных управлений и достроить танцплощадку можно за несколько дней.

Просим горком комсомола обратить на это внимание. Дальше проводить вечера отдыха в здании Дома культуры недопустимо.

Н. НЕЛИДОВ,
директор Дома культуры «Юбилейный».

Причина зла—пьянство

НАРОДНАЯ мудрость гласит: осел опасен сзади, козел — спереди, а пьяница — со всех сторон. В самом деле, пьянство наносит государству огромный экономический вред, оно ведет к потерям рабочего времени, к снижению производительности труда, увеличению брака, поломкам оборудования, росту травматизма и аварий. Пьянство причиняет ущерб и здоровью, и семье, морально калечит не только тех, кто злоупотребляет спиртными напитками, но зачастую и их близким. Оно ведет к разрушению семьи, пагубно отражается на воспитании детей. Вот почему пьянству — одному из самых тяжелых и отвратительных пережитков прошлого — у нас объявлена решительная, бескомпромиссная борьба.

Советские люди с одобрением встретили в мае 1972 года Постановление ЦК КПСС и Совета Министров СССР «О мерах по усилению борьбы против пьянства и алкоголизма», а несколько позднее Указы Президиумов Верховных Советов союзных республик, в которых предусмотрены законодательные меры усиления борьбы с таким общественным злом, как пьянство и алкоголизм.

Давно уже известно, что такие преступления, как хулиганство, грабежи, разбойные нападения, во многих случаях совершаются людьми в пьяном виде. Большинство преступлений по Нижневартовскому району также совершаются лицами в нетрезвом состоянии.

Так, в феврале 1973 года был привлечен к уголовной ответственности Е. Плеханов. Он пьянствовал, систематически устраивал дома скандалы, а 25 марта совершил хулиганские действия. В пьяном виде, в присутствии знакомого, учинил дома скандал, начал избивать жену. А когда тот вступился за женщину, Плеханов схватил охотничье ружье, грозил убить обоих. Ночью Плеханов вынес из балка чемодан с вещами жены и поджег их.

Если раньше такие преступления, как грабеж и разбой, совершались из стремления к обогащению и накопительству, то ныне они совершаются чаще всего под действием винных паров с целью приобрести средства на выпивку.

Так получилось с Коротковым и Каныгиным. В прошлом году, 30 декабря, вечером, они в нетрезвом состоянии пришли к вагон-магазину орса № 3 по улице Набережной и совершили разбойное нападение на его продавца. Каныгин, закрыв дверь на крючок, стоял на пороге, а Коротков, достав из-за пояса заряженный обрез, потребовал у продавца и покупателя Ивановой деньги. Преступники были задержаны подоспевшими гражданами. Во время следствия Коротков заявил, что он был пьян и ничего не помнит.

В 1972 году в Уголовные кодексы всех союзных республик внесены изменения и дополнения. Установлена уголовная ответственность работников торговых предприятий за нарушение правил торговли водкой и другими спиртными напитками. Применяется уголовная ответственность к лицам, спаивающим подростков. Усилена ответственность и за самогоноварение.

Пьянство несовместимо с принципами коммунистической морали. Чтобы воспитывать нового человека, бороться с наследием прошлого в области морали и психологии, нужны серьезные усилия каждого из нас. Воспитывать трудящихся в духе высокой сознательности— это наша забота, забота общая.

Л. КИСЕЛЕВА,
следователь ГОВД.

НАШ АДРЕС: 626444
г. Нижневартовск, Дом Советов

ТЕЛЕФОНЫ: редактора — 0-98, зам. редактора — 0-85, промышленного отдела — 0-85 (2 зв.), ответственного секретаря и отдела писем — 0-87, типографии — 0-87 (2 зв.).

ГАЗЕТА ВЫХОДИТ ПО ВТОРНИКАМ, ЧЕТВЕРГАМ И СУББОТАМ

Нижневартовска типография управления издательств, полиграфии и книжной торг и Тюменского облисполкома Тираж

ПРОЛЕТАРИИ ВСЕХ СТРАН, СОЕДИНЯЙТЕСЬ!

ЛЕНИНСКОЕ ЗНАМЯ

ОРГАН НИЖНЕВАРТОВСКОГО ГОРКОМА КПСС И ГОРОДСКОГО СОВЕТА ДЕПУТАТОВ ТРУДЯЩИХСЯ ТЮМЕНСКОЙ ОБЛАСТИ

Издается с 4 сентября 1941 года ✦ № 95 (3232) ✦ ЧЕТВЕРГ, 9 августа 1973 г. ✦ Цена 2 кол.

ЗАГОТОВКА КОРМОВ — ЗАДАЧА ВАЖНАЯ

Все больше и больше молока и мяса требует молодой город нефтяников и рабочий поселок Мегион. Это и не удивительно: население районабыстро растет. Совхоз «Нижневартовский», призванный обеспечивать нефтяников и строителей продуктами питания, решает сейчас ответственную задачу. Его коллектив выполняет нынче повышенные обязательства: надоить от каждой коровы по 2500 килограммов молока, среднесуточный привес молодняка крупного рогатого скота довести до 550 граммов, реализовать молока на 300 тонн больше, чем в 1972 году.

Выполнение обязательств будет зависеть от создания прочной кормовой базы. А сделать это нелегко: предстоит заготовить 11915 тонн сена, 5800 тонн силоса, 1900 тонн сенажа — значительно больше того, что имел совхоз в прошлом году.

Заготовить такое огромное количество кормов одному совхозу не под силу, поэтому все предприятия обязаны оказать ему необходимую шефскую помощь. Каждому предприятию определено конкретное задание, и очень важно как можно быстрее и лучше справиться с ним.

Сенокосная страда проходит в трудных условиях. Луга длительное время находились под водой, до сих пор там сыро, поэтому к заготовке кормов район приступил позднее, чем в прошлом году, на целый месяц. Сроки сжаты до предела.

Помня о том, что развитие сельского хозяйства — дело всенародное, руководители специализированной АТК приняли ряд эффективных мер: скомплектовали бригаду из лучших людей предприятия, доставили их на луга, обеспечив всем необходимым. Люди, прибыв на труднопроходимые для техники луга, не растерялись, стали косить вручную. Пример подал бригадир — Степан Андреевич Лысенко, начальник гаража. Под его руководством скошено 20 гектаров, поставлено 10 тонн сена.

Со всей ответственностью приступил к выполнению своих шефских обязанностей коллектив Нижневартовской тракторной конторы [директор П. И. Дорохов], на счету которого ужа более ста тонн силоса.

Все это лишь незначительная доля того, что предстоит сделать. Многие шефы все еще раскачиваются. К таким относятся вышкомонтажные конторы, Мегионское управление буровых работ, Нижневартовское управление буровых работ № 1.

Можно было ожидать, что коллектив НГДУ «Мегионнефть» [совхоз находится в его ведении] даст пример для подражания, тем более, что сенокосную бригаду нефтяников возглавляет бывший директор здешнего совхоза Я. Л. Мармышев, человек, знающий технологию заготовки кормов. Но пока нефтяники заскирдовали всего 40 тонн сена, хотя могли бы сделать в два раза больше. Сухих участков, где могут работать тракторные агрегаты, мало, люди часто простаивают, вручную не косят: нет брусков для заточки кос.

Велика ответственность в эти дни руководителей и специалистов совхоза. Они обязаны поддерживать повседневную связь с шефами, своевременно отводить им угодья, принимать готовую продукцию, правильно организовать технологию заготовки сена, сенажа и силоса, сообразуясь с особенностями участков, с погодными условиями. Есть, однако, факты, которые говорят о том, что представители совхоза [директор Ю. В. Назаретян] не всегда четко и оперативно решают те или иные вопросы. До сих пор, например, не определены угодья для Нижневартовской АТК. Нет полной ясности с распределением участков для других предприятий.

Справедливые претензии предъявляют сенозаготовители к торговым работникам и, в частности, к начальнику орса нефтяников Н. Н. Рыкуну. Торговля на лугах по существу не организована, там редко бывает молоко и мясо.

В начальной стадии и политико-массовая работа, не во всех станах есть радиоприемники, свежие газеты и журналы.

Косить траву можно в сырую погоду, сложнее обстоит дело с укладкой сена в стога. Сейчас скошенное сено лежит на двухстах гектарах, чтобы сметать его, партийные организации, руководители совхоза должны поднимать людей на субботники.

Заготовка кормов требует огромных усилий от каждого предприятия, совхоза. Выставить на луга как можно больше людей и техники, правильно организовать их труд, работать весь световой день, от зари до зари — только таким путам можно решить поставленную задачу.

В ФОНД СОЛИДАРНОСТИ

5 августа, в день закрытия Всемирного фестиваля молодежи и студентов в Берлине, в студенческих строительных отрядах прошел воскресник. Начался он с торжественных линеек, на которых комиссары выступили с призывом объявить этот день образцом высокой производительности труда.

Бойцы поддержали призыв своих комиссаров. Около 15 тысяч рублей заработано на воскреснике ССО Нижневартовска. Эта сумма будет перечислена в Фонд солидарности с народами Индокитая.

Р. ГАЙДАРОВА.

● КАЖДЫЙ ДЕНЬ ТРЕТЬЕГО, РЕШАЮЩЕГО ГОДА ПЯТИЛЕТКИ — УДАРНЫЙ!



Валя Ромашкина на стройке всегда на самом высоком месте. Она — машинист башенного крана УМ-16. О работе ее строители и монтажники отзываются только хорошо.

Сейчас Валя обслуживает строителей Иркутского участка.

НА СНИМКЕ: В. Ромашкина.

Фото И. ЯСЬКО.

Нефть сверх плана

Июльский план коллектив НГДУ «Мегионнефть» завершил успешно. Всего с начала года добыто четыре миллиона 35 тысяч тонн нефти, что на 95 тысяч тонн превышает семимесячный план.

Неплохо идут дела у промысловиков Мегионского, Ватинского и нового Аганского месторождений.

Н. ИГНАТЬЕВ.

● ● ●

Знамя остается в «Мегионгазстрое»

Активное участие во Всесоюзном социалистическом соревновании принимает коллектив треста «Мегионгазстрой». По итогам работы за первый квартал 1973 года ему было присуждено переходящее Красное знамя Министерства строительства предприятий нефтяной и газовой промышленности.

Во втором квартале коллектив снова добился значительных успехов. Объем строительных работ возрос по отношению к соответствующему периоду прошлого года на 157,7 процента (по генподряду) и на 178,1 процента — собственными силами. В денежном выражении прирост соответственно составил: 7641 тысяча и 4098 тысяч рублей. Тресту присуждено первое место по министерству и переходящее Красное знамя.

Н. ТАРАСЕНКО.

● ● ●

На лесных делянках

Нижневартовский леспромхоз вносит весомый вклад в строительство города и обустройство нефтяных месторождений. В июле предстояло заготовить по плану 17 тысяч кубометров древесины, заготовлено 18900. С опережением графика идет заготовка и в августе.

Впереди коллектив Октябрьского лесопункта, бригады Олега Цыцурского и Михаила Глынина.

С. АЛЕКСЕЕВ.

● ● ●

Первые стога

На лугах совхоза «Нижневартовский» появились первые стога сена. Сорок тонн сметали на Сосинском Егане шефы из НГДУ «Мегионнефть».

Отлично работает бригада тракторной конторы. На берегу Оби, против Былино, рабочие конторы заложили более 100 тонн силоса.

А. ДИМИН.

Министр на Самотлоре

На днях у нефтяников Самотлора побывал Министр нефтяной промышленности СССР Валентин Дмитриевич Шашин.

Министр интересовался газлифтным участком на Самотлоре, побывал на озерных кустах, в буровой бригаде мастера Г. К. Петрова, на ДНС-2, беседовал с нефтяниками, вышкомонтажниками и буровиками.

Новое управление энергетиков

В нашем городе создано новое управление — «Нижневартовскэнергонефть». Оно будет заниматься обслуживанием всех электрических сетей, подстанций, газотурбинных установок, расположенных в городе и районе и принадлежащих предприятиям Главтюменьнефтегаза.

Начальником управления назначен Колесников Виктор Евгеньевич.

СКОРОСТНОЕ ИССЛЕДОВАНИЕ

Седьмого августа на скважине № 3703 третья геофизическая партия, которой руководит Ю. Д. Бутусов, провела полный комплекс промыслово-геофизических исследований за пять часов при норме двенадцать часов десять минут. Такой результат впервые достигнут в Мегионской промыслово-геофизической конторе. Он стал возможным благодаря широкому применению комплекса приборов и высокой организации работы всего коллектива партии.

Готовимся к зиме

СЕЙЧАС в цехе водоснабжения НГДУ «Мегионнефть» горячая пора: полным ходом идет подготовка к зиме. Люди работают с большим напряжением, заботясь о том, чтобы нижневартовцы не знали перебоев в снабжении водой.

Очень стараются слесари участка наружной канализации, которым руководит опытный мастер И. Р. Карнобедов. Особенно хочу отметить Н. Н. Косарева, В. И. Кабанова и Н. В. Сысоева. Раньше слабо контролировалось состояние пожарных гидрантов. Нынче контроль налажен лучше, ремонт квалифицированный и будет закончен в конце августа.

Заслуживает похвалы бригада мастера А. Д. Иванова: она в короткие сроки проделала огромную работу, восстановив и пустив в эксплуатацию шесть артезианских скважин в районе городского хлебокомбината и в поселке Мегионе. До сентября предстоит пустить в работу шесть новых скважин.

У нас есть четыре насосные станции, их добросовестно готовят к зиме слесари Ж. Ф. Замула, А. А. Оленев, Е. Г. Зибров. Благодаря им, насосы всегда находятся в хорошем состоянии.

В решающем году девятой пятилетки коллектив наш трудится с большим напряжением. Об этом свидетельствует переходящее Красное знамя управления, находящееся у нас уже два квартала подряд. Коллектив полон решимости удержать у себя знамя до конца года.

А. АГЕЙЧЕВ,
начальник цеха.

◆ На трассах и магистралях

ПЕРВЫЙ ГАЗОПРОВОД

Состоялось заседание штаба по строительству газопровода Нижневартовск — Сургут. Штаб создан решением бюро городского комитета КПСС под председательством второго секретаря горкома С. Д. Великопольского.

Штаб заслушал сообщение управляющего трестом «Самотлортрубопроводстрой» В. А. Дехто о состоянии дел на стройке.

По приказу Главка, говорит тов. Дехто, нашему тресту поручено строительство газопровода от нуля до Ватинского Егана. Головной участок до 33 километра поручено вести управлению № 15. Для этого создано два участка: сварочный в составе четырех бригад и изолировочный участок. Здесь очищено от леса 8 километров, а всего сухих участков, где можно варить трубу потолочно, 15 километров. 18 километров проходит по болотам, где надо строить лежневку. На этом участке работает два экскаватора и четыре бульдозера.

База находится на 21 километре мегионской дороги. Идет поворотная сварка на стеллажи и имеется изоляционная линия. Надо сварить 22 километра трубы в плети. Одиннадцать километров для этого плеча сварено на Ватинском стеллаже. Из-за отсутствия дороги думаем выбросить их до Мегиона водой.

Другой участок с 33 километра до Ватинского Егана поручено вести строительному управлению № 43. На этом участке 13 километров болот, и 20 километров труба пройдет по сухим местам. Сварочно-монтажный участок здесь имеет 6 бригад, а участок изолировочный состоит из 30 человек.

Труба на Ватинском стеллаже сварена в плети, можно возить, но нет пока дороги. Нужно срочно построить 9 километров лежневки от стеллажа до трассы. Дело за трелевочными тракторами, которые отгружены из Тобольска. А для вывозки плетей в Мегион нужен десятитонный плавучий кран.

По приказу министра газопровод должен быть закончен в ноябре нынешнего года. Однако в связи с тем, что наш трест находится еще в организационной стадии, имеется много нерешенных вопросов. Не определен пусковой комплекс, нет решения многих вопросов по проектам, не все ладно с финансированием.

От Самотлора до газоперерабатывающего завода строительство газопровода протяженностью в 33 километра поручено вести СУ-18. Здесь расчищено 18 километров трассы, 10 ее километров пройдет по болотам. Работает 10 экскаваторов, 10 бульдозеров и на изолировке 86 человек. В нитку сварено 7 километров, построено 3 километра лежневки. Для сварки остальных 18 километров трубы нет стенда на трубу 1020 миллиметров.

Штаб стройки принял решение активизировать работы на всех участках, для чего провести собрания, организовать партийные, профсоюзные группы в бригадах и на участках, создать для работающих на трассе нормальные условия работы и быта.

Штаб предложил работникам культуры составить мероприятия по культурному обслуживанию работающих на трассе. Председателю райсовпрофа А. А. Карабанову предложено разработать условия соцсоревнования между участками и бригадами, занятыми на газопроводе.

Продукция реализована

Самомесячный план реализации продукции наш коллектив выполнил на 105,5 процента. При этом производительность труда превысила плановую на пять процентов, а себестоимость товарной продукции снижена на 2,3 копейки (на каждый рубль). В авангарде соревнования идет Мегионский цех, где начальником Екатерина Евграфьевна Адактуева. Этот цех дал полтора плана.

Хорошо работают бригады пилорамщиков, станочников, бетонного узла, которыми руководят Василий Емельянович Назаров, Риз Самигуллович Фатыхов, Евгения Ниловна Шуршакова, Илья Васильевич Лбов.

В. ВОЛЯНЮК,
директор завода строительных материалов.
В. ГАВРИЛОВ,
секретарь партбюро.

ПЛЕНУМ СОВЕТА профсоюзов

Состоялся второй пленум Нижневартовского районного Совета профсоюзов. С докладом «О ходе выполнения социалистических обязательств, принятых коллективами предприятий на 1973 год, и задачах профсоюзных и хозяйственных организаций по их досрочному выполнению» выступил председатель Нижневартовского районного Совета профсоюзов А. А. Карабанов.

В обсуждении доклада участвовали: Н. В. Прохоров — председатель райкома профсоюза работников нефтяной и химической промышленности, Н. Ф. Нюняйкин — профгрупорг, оператор по добыче нефти НГДУ «Нижневартовскнефть» имени В. И. Ленина, М. Т. Парфенюк — секретарь парткома УБР-1, А. М. Безотечество — председатель разведкома Мегионской нефтеразведочной экспедиции, И. М. Лазуткин — бригадир монтажников треста «Нижневартовскжилстрой», В. Я. Жафаров — секретарь парткома НГДУ «Мегионнефть», С. Н. Кожевников — председатель объединенного постройкома треста «Мегионгазстрой», Д. Н. Чекан — председатель постройкома УМ-5 треста «Тюменьгазмеханизация», К. С. Замалетдинов — второй секретарь горкома ВЛКСМ, В. А. Илькин — заведующий организационным отделом горкома КПСС, член президиума.

Пленум принял постановление на досрочное выполнение планов решающего года пятилетки.



ДВЕ тысячи студентов работают на предприятиях нашего района в третьем трудовом семестре. Отряд «Дружба» строит жилье для газоперерабатывающего завода. В отряде много хороших, трудолюбивых ребят. Среди них — Володя Захаров (на снимке) — студент Севастопольского приборостроительного института.

Фото И. ЯСЬКО.

Победили ветераны

РАБОЧИЕ, инженерно-технические работники и служащие Нижневартовского управления буровых работ № 1 — ветераны Самотлора,— как известно, соревнуются с коллективом второго управления. Состоялось заседание комиссии — представителей двух сторон, на котором подведены итоги социалистического соревнования за второй квартал. Вот они, итоги.

По ряду показателей лучше идут дела в УБР-2. План бурения здесь выполнен на 156,1 процента, сдачи скважин — на 139,2. УБР-1 соответственно имеет 144,6 и 121,9 процента, зато коммерческая скорость в этом управлении достигла 5829 метров на станок в месяц. В УБР-2 только 4013 метров. Производительное время соответственно составило 94,5 и 58,4 процента. Разница большая.

А возьмите такие важнейшие показатели, как производительность труда и себестоимость метра проходки. В первом управлении выработка на одного работающего поднялась до 180,5 метра, во втором только до 154,5. Метр проходки обошелся в УБР-1 74 рубля 15 копеек, или 89,3 процента к плану, а в УБР-2 — 92 рубля 80 копеек, или 91, 1 процента к плану.

Комиссия приняла решение: **присудить первое место в социалистическом соревновании коллективу управления буровых работ № 1 [начальник лауреат Государственной премии В. И. Хлюпин, секретарь парткома М. Т. Парфенюк, председатель бурового комитета профсоюза М. Г. Атаян].**

А. СМИРНОВ.

С ВОЛНУЮЩИМ СЛОВОМ

Широкую агитационную работу развернули на земле Нижневартовска молодые посланцы Украины — студенты. Они не раз уже выступали перед рабочими девятого строительно-монтажного управления, строительного управления № 920, геофизической конторы и жителями Мегиона с интересными лекциями и концертом. Тематика их охватывает почти все стороны нашей кипучей жизни.

На днях лекторы и самодеятельные артисты студенческих отрядов полетят на вертолетах к буровикам Аганского месторождения.

НАВСТРЕЧУ ДНЮ СТРОИТЕЛЯ

Экзаменует школа

В фойе школы на 960 мест, что строится в первом микрорайоне, яркие всплески электросварки, звон пил, грохот отбойных молотков. И как только входишь, сразу замечаешь «Молнию»: **«Первого августа в адрес СУ-26 треста «Нижневартовскжилстрой» пришла правительственная телеграмма. Коллектив управления занял третье место во Всесоюзном соревновании. Поздравляем с трудовой победой!»**

Школа — ударный объект, и поэтому не случайно вести отделочные работы на нем поручено одному из лучших подразделений треста. Штукатуры-маляры, плотники прилагают все усилия, вкладывают в свой каждодневный труд недюжинное мастерство и умение, чтобы в сентябре школьный звонок позвал ребятишек в просторные, красиво оформленные классные комнаты.

Пятнадцать бригад сосредоточено на объекте. Многие помещения готовы под покраску, полным ходом идут отделочные работы в спортивном зале, вестибюле.

Начальник второго участка Константин Андреевич Сидельников говорит:

— Такой напряженный, четкий ритм работы не часто еще встретишь на наших объектах. У каждой бригады, конечно, свое задание, но если у одних что-либо не ладится, на помощь всегда придут соседи. Среди отделочников добрым словом хочется помянуть комсомольско-молодежную бригаду Валентины Полянской. В руководителях она недавно, но в короткий срок сумела сплотить людей, зажечь в каждом огонек энтузиазма, хозяйского отношения к порученному делу. И результаты сказались сразу же. Сейчас бригада, числившаяся еще недавно в «середнячках», идет в ногу с опытными мастерами из коллективов Людмилы Чехониной и Галины Брязгцкой. Так же трудятся и плотники Владимира Городажева, Ивана Шпака, Владимира Чебуркова, бригада кровельщиков Николая Алехина, столяры Анатолия Иванова. В полтора раза перекрывать дневные задания; добиваться исполнения всех работ только на «отлично» — это сегодня, пожалуй, лозунг всего коллектива участка.

И слова Константина Андреевича подтверждают конкретные факты, цифры. Более чем на двадцати зданиях приходилось бригадам участка выполнять те или иные работы, и никогда к качеству претензий у заказчика не было. План семи месяцев управление завершило на 140 процентов. Объем работ, произведенных сверх задания, составил 512 тысяч рублей.

Для скорой сдачи школы 4 августа на объекте был проведен общестроительский воскресник, в котором приняли участие более 500 человек. Они расчищали территорию школы, убирали строительный мусор. Думается, что такая инициатива треста найдет свое продолжение и в практике других строительных организаций.

Встречая День строителя, коллектив СУ-26 намерен и впредь не снижать темпов работ. Ведь школьный звонок, который должен прозвучать 1 сентября в стенах новой школы, будет одновременно мерилом их мастерства, настойчивости, их ответом на высокую оценку благородного труда строителей:

В. ВОРОБЬЕВ.

ОТ РЕДАКЦИИ. Когда верстался номер, пришло еще одно радостное сообщение: ПО ИТОГАМ РАБОТЫ ЗА ПЕРВОЕ ПОЛУГОДИЕ КОЛЛЕКТИВ СУ-26 РЕШЕНИЕМ ОБКОМА ПАРТИИ, ОБЛИСПОЛКОМА, ОБЛАСТНОГО СОВЕТА ПРОФСОЮЗОВ И ОБКОМА ВЛКСМ ЗАНЕСЕН НА ОБЛАСТНУЮ ДОСКУ ПОЧЕТА.

Так держать, строители!

ФАКТ И КОММЕНТАРИЙ

Газ добывает нефть

На одной из площадей Ромашкинского месторождения в Татарии начался промышленный эксперимент по закачке сухого газа в нефтяные пласты. Мы попросили главного инженера ордена Ленина производственного объединения «Татнефть» Р. Т. БУЛГАКОВА прокомментировать это событие.

— Татарские нефтяники в содружестве с учеными, — сказал он, — ведут большую работу, чтобы увеличить нефтеотдачу недр. Направление здесь одно — активное воздействие на продуктивные горизонты, чтобы вытеснить оттуда как можно больше земных сокровищ.

Тем же целям служит и эксперимент, проводимый сейчас на Ромашкинском месторождении. Здесь по нагнетательным скважинам под сильным давлением в пласт закачивается нефтяной газ, предварительно «высушенный» на газоперерабатывающем заводе.

Метод закачки сухого газа в условиях республики применяется впервые. Эксперимент проводится совместными усилиями работников Татарского научно-исследовательского и проектного института нефти, управления «Альметьевскнефть» и комбината «Татнефтегаз».

Р. САБИРОВ.
(Корр. «Правды»)

У ВРЕМЕНИ НА ВИДУ

Буровой мастер комсомольско-молодежной бригады Виктор Китаев и ее групкомсорг Рафат Юсупов — одни из посланцев Самотлора на X Всемирном фестивале молодежи и студентов в Берлине. Рафат через газету «Комсомольская правда» направил своим товарищам по бригаде письмо «Рабочий привет фестивального Берлина».

В первых же строках он отмечает настроение делегатов форума юных — праздничное, приподнятое. Если в бригаде буровики из пяти республик, то в Берлине собрались юноши и девушки из 140 стран!

«Я невольно подумал: здорово это — Всемирный фестиваль! Здорово, когда плечом к плечу идет молодежь планеты», — пишет Рафат.

Делегация Страны Советов встречалась с делегацией ГДР в Конгресс-холле. Это была самая волнующая встреча, подлинный праздник дружбы народов, искренний, веселый праздник молодежи. Ребята из Союза свободной немецкой молодежи здорово поработали перед фестивалем — реконструировали стадион, разбили парки, украсили Берлин, сделали многое другое.

«Быть делегатом фестиваля от Страны Советов, — продолжает Рафат, — дело ответственное».

Юсупов выступал на пресс-конференции, организованной советской делегацией для иностранных и советских журналистов, потому что тема, поднятая на ней, — участие комсомольцев и молодежи Советского Союза в развитии Сибири и Дальнего Востока—близка и понятна ему.

О чем только не спрашивали Рафата и бурового мастера Виктора Китаева: о работе и жизни в Нижневартовске, об отдыхе, о перспективах развития нефтяного края, новшествах в бурении. Удивлялись корреспонденты, когда узнавали о суровых условиях: работа на буровой в пятидесятиградусный мороз и в тропические ливни, среди болот и мошкары.

И, конечно же, Рафата очень интересует, как идут дела в бригаде, как там новичок Равиль Мухарметов. Он передает приветы от своего имени и от имени Виктора Китаева, желает успеха.

«Знаем — тюменцы не подкачают!» — завершает свое письмо групкомсорг.

В ответном письме помощник бурильщика Анатолий Мовтяненко пишет Рафату: «...этот номер газеты читали вместе в короткие минуты пересменки. Все события фестиваля — для нас новость номер один. Мы знаем, что там, в столице ГДР, тоже жаркая работа...»

В письме Мовтяненко звучит наказ всей комсомольско-молодежной бригады своим делегатам о том, чтобы подробно рассказали о годовом обязательстве коллектива — добиться проходки 70 тысяч метров горных пород. Такого еще не знала история бурения.

«Расскажи, как дали «бой» непроизводительным затратам рабочего времени, как проходили трудовую аттестацию в лучшей бригаде Самотлора — в бригаде Героя Социалистического Труда Геннадия Михайловича Левина, — и никто не таил от нас секретов мастерства, ибо есть у советских людей неписаный закон: сделай свой опыт достоянием других».

В Сибири вершится нефтяная пятилетка страны. Ребята чувствуют всю ответственность, лежащую на них, и заверяют и Китаева, и Юсупова, что не подведут, выполнят в августе годовой. Сейчас им доверено бурить 87-й озерный куст, который находится на середине Самотлора. Там уже встала буровая вышка, и вскоре комсомольско-молодежная выйдет на новый участок, откроет счет скважинам 1974 года.

Делегаты в пути с X Всемирного. Впереди их ждет работа, и они полны решимости сделать все для того, чтобы самотлорской нефти была дана «зеленая улица», страна получила как можно больше «черного золота».

Т. АНДРОС.



Навигация перешагнула свой зенит. А на причалы предприятий потоком идут грузы.

Управление производственно-технологической комплектации треста «Мегионгазстрой» принимает ежедневно тысячи тонн груза. На его разгрузке и обработке отлично работают многие стропальщики. Среди них — Василий Лопатюк (на снимке). Фото И. Яська.

Возросла мощность станции

На Ватинском месторождении, на кустовой насосной станции № 2, пущен в работу новый центробежный насос. Сейчас КНС-2 закачивает в нефтяной пласт для поддержания его природной энергии более семи тысяч кубометров воды ежесуточно.

Хороша потрудились не установке насоса под руководством начальника участка Алексея Григорьевича Кувалдина слесари Николай Васильевич Егоров, Герольд Сергеевич Логинов и старший оператор добычи нефти Виктор Владимирович Рудольф.

М. КОННОВ, рабочий НГДУ «Мегионнефть».

Хотя письмо и не опубликовано

„Работница НГДУ «Мегионнефть» Т. Потемкина в своем письме в редакцию высказала ряд критических замечаний в адрес парикмахерской Нижневартовского комбината бытового обслуживания.

Главный инженер КБО Г. Алейникова в ответ на письмо сообщила:

«Жалоба Т. Потемкиной разобрана с мастерами парикмахерской, им строго наказано: не допускать впредь подобных случаев.

Сейчас заканчивается строительство салона парикмахерской на девять рабочих мест по проспекту Космонавтов. Это поможет лучше обслуживать население и сократить очереди».

Победила дружба

— Отряд, слушай мою команду!..

Командиры дают последние распоряжения юным бойцам. Через несколько минут в пионерском лагере «Спутник» началась увлекательная военно-спортивная игра.

Состязались в смекалке и выносливости «красные» и «синие». Задание не из легких — найти знамя противника. Попробуй угадай, где оно спрятано, если кругом один лес и нет никаких «вражьих» следов.

Так казалось вначале. Но четко сработала разведка — и вот в руках командира «красных» Сергея Абрамова документы, похищенные из штаба противника. В это время не дремала, оказывается, и разведка «синих», которыми командовал Юра Глазов.

Долго шли отряды по азимуту. Благодаря смекалке разведчиков, им удалось благополучно пройти мимо «вооруженной до зубов» охраны в тыл «врага». Завязался бой за знамя. Победила... дружба. Оба отряда оказались достойными соперниками в мужестве и смекалке.

НАПРОТИВ Дома культуры «Юбилейный» механизаторы Нижневартовского специализированного управления готовят свайное поле под детскую музыкальную школу на 312 мест и музыкальное училище на 360 мест.

Комплексной бригаде Анатолия Николаевича Гаврилова предстоит забить 671 сваю. Коллектив обязался к концу месяца передать поле строителям. Возводить музыкальный комплекс будет СУ-31.

НА СНИМКЕ: забивка свай. Фото И. ЯСЬКО.

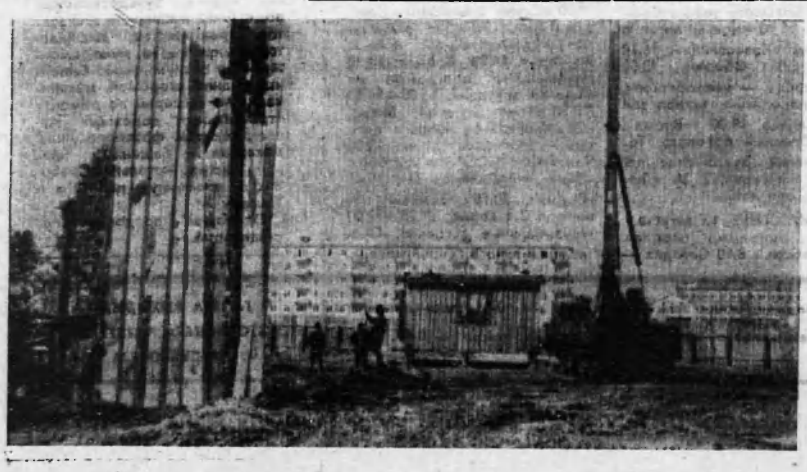

ПРОФСОЮЗНАЯ

Коллективный договор на контроле

КАК выполняется коллективный договор? Этому вопросу была посвящена профсоюзная конференция, состоявшаяся в НГДУ «Мегионнефть». С докладами выступили начальник управления А. Л. Резников и заместитель председателя профсоюзного комитета З. В. Кулагин.

Обе стороны выполняют коллективный договор добросовестно. В результате из 155 мероприятий выполнено 145. Коллектив успешно справляется с производственной программой: внедряется новая техника, улучшаются условия труда нефтяников. Мегионские нефтяники одержали победу (по итогам работы за первое полугодие) в социалистическом соревновании с нефтяниками пос. Стрежевое. Однако докладчики и выступавшие главное внимание уделили нерешенным вопросам.

В городе затянулось строительство очистных сооружений для канализации и воды, значительная доля вины в этом — работников окса, которые принизили требовательность к строителям, ослабили контроль за их деятельностью. Особенно плохо справляется с заказами НГДУ трест «Мегионгазстрой». Медленно подвигается вперед строительство нефтесборных коллекторов, выкидных линий.

Есть необходимость усилить борьбу за укрепление трудовой дисциплины и прежде всего — в цехе теплоснабжения, прокатно-ремонтном цехе эксплуатационного оборудования, в строительно-ремонтном управлении.

Первым в прениях выступил инженер-технолог Мегионской районной инженерно-технологической службы В. Ф. Павленко:

— Мы приступили к подготовке к зиме, ведем профилактику оборудования, красим. Плохо то, что не хватает нам красок, кистей. Нужны также хорошо утепленные насосные, культбудки. Серьезные претензии имеются у нас к цеху автоматики. Его сотрудники работают небрежно, оставляют после себя ветошь, грязь, система автоматики действует ненадежно, часто подводит промысловиков. И последнее: надо форсировать завоз оборудования на промыслы, пока не обмелели протоки.

Машинист насосной станции В. Г. Ходенев потребовал от администрации упорядочить доставку людей на работу, выдачу спецжиров.

Председатель местного комитета жилищно-коммунальной конторы Е. З. Пономарцева говорила о нуждах ЖКК: нет склада для инвентаря и оборудования, негде стирать белье для общежитий: старая прачечная маломощная, ветхая, а новая строится недопустимо медленно. Далее тов. Пономарцева возмущалась автолюбителями, которые, не имея на то никакого разрешения, где попало наставили личные гаражи и нанесли тем самым вред благоустройству города.

Моторист цеха капитального ремонта скважин А. П. Яковлев сказал:

— Мы могли бы работать гораздо лучше, если бы имели собственную базу, хорошие помещения для ремонтно-механических мастерских и постоянную территорию. Я работаю здесь пять лет, и за это время наш цех перебазировался уже на четвертое место. Вот что еще меня интересует. Два агрегата на ремонте скважин обслуживают четыре человека. Нельзя ли совместить профессии и оставить только двоих? Думаю, что сделать это можно.

О необходимости срочно наладить канализацию в общежитиях, расположенных на улице Мусы Джалиля, утеплить их говорила комендант общежития А. Т. Петруха.

В прениях выступили также начальник строительно-монтажного управления А. И. Костыря, начальник Ватинской районной инженерно-технологической службы Н. А. Гирфанов, начальник отдела снабжения Г. С. Михалкин.

А. СМИРНОВ.

В. Острый

Четыре ночи бурильщика Грищука

(Отрывок из рассказа-хроники)

НО ПРИГНАТЬ трактор — это не все. И чем дальше он ехал по этой пустынной, заснеженной, вымороженной тайге, тем больше понимал всю сложность предстоящей работы. Главное, их всего двое. Двое, из которых один должен быть за рулем трактора...

Николай стоял у ротора. Подпрыгивая на «подсвечнике» — чуть-чуть отапливаемой подставке для бурильного инструмента, — он с трудом выговорил:

— Пригнал!

— Пригнал,— и Максимыч осмотрел на вертлюг. До полной его посадки оставалось с метр. — Пошли!

Бухта была полной, новой, а канат хорошо промаслен и потому разматывался легко. Канат оказался даже легче, чем ожидал Максимыч: как-никак двадцать восемь миллиметров толщины! Но когда он потащил свободный конец наверх, на буровую площадку, канат сдавил плечо. «Нет, так дело не пойдет...»

— Максимыч. Не успеем...

— Цыц! Делай свое дело. Помогай.

Они с трудом, стиснув зубы, загнули конец каната в «восьмерку». Петля вышла огромной, но это их не смутило. Главное, канат одним концом был зацеплен за трактор.

— Я буду потихоньку тянуть, а ты разматывай. И Грищук пошел к трактору.

— А что, тракториста нет, что ли? Максимыч! Вдвоем мы разве эту дуру поднимем?

Но Митрофан, сцепив зубы, полез в трактор.

«Метров пятьдесят хватит? Нет. Надо побольше». Отмерив на глаз эту длину, он вылез из трактора и пошел к стоящему около бухты Николаю.

— Что стоишь, парень? Руби. Где кувалда? — И сам полез на буровую за кувалдой, и сам, отворачиваясь, чтобы стружка не попала в глаза, стал рубить, прижав канат к острому краю стального полоза.

Минуты через две воздуха не стало хватать, лед, вставший в горле, не давал вздохнуть. Выдохнуть — пожалуйста, а вздохнуть — нет. Обжигало до рези. А Николай все стоял и смотрел, и руки у него, повиснув, как плети, были вытянуты по швам. Но команды не было никакой. Митрофан, обжигаясь, рубил и рубил, и хотя каждый его новый удар был слабее предыдущего, кувалды он молодому, стоящему рядом, не отдавал. Наконец измочаленный канат повис на последних двух-трех нитках, и только тогда Максимыч выдохнул: «Ударь».

Николай размахнулся, но попал неудачно, канат все держался. Второй удар был точнее.

— А теперь я буду сдавать, а ты тащи этот конец на буровую.

Митрофан положил руки на рукоятки управления и приник к заднему окошку. Видно было плохо, но Грищук просто догадался, что Николай эту шестидесятиметровую «веревку» не вытянет. И действительно, Николай, по-бурлацки положив канат на плечо, попытался сдвинуть его. Хоть на метр. И когда под канат встал Митрофан, эта «проволока» только поводила их из стороны в сторону. Николай опять опустил руки... Но Митрофан словно не замечал этого. Отойдя от трактора метров на пятнадцать, он вцепился в канат, освобожденный конец которого лежал около фаркопа. Пятнадцать метров — не шестьдесят. Они поддались.

Когда конец стального жгута лег на барабан лебедки, Митрофан на секунду закрыл глаза. Ее хватило, чтобы перед глазами все поплыло и он мгновенно потерял устойчивость. «Это еще что такое?» — испугался Грищук своей слабости и поскорее взялся за канат.

Наконец можно было садиться в трактор. Николай встал к лебедке — у него задача была самой сложной: как только канат натянется — убрать тормоза, а после вновь выпустить их, когда колонна поднимется приблизительно на два метра. А перед этим еще суметь дать отмашку Митрофану.

— Все понял? — Максимыч испытывающе посмотрел на Николая и уже пошел было к трактору. И вдруг остановился. Потом медленно оглянулся. Николай стоял, судорожно вцепившись обеими руками в длинную стальную ручку тормоза, и глаза его испуганно смотрели на Митрофана, и хотя губы, не сдаваясь, кривились в утверждающей гримасе, каплю, по-висшую на кончике носа, он не ощущал. Хотя она ему мешала. Очень мешала...

— Ну-ну,— Митрофан зачем-то снял рукавицу, положил руку на плечо Николая, но тот, так и не опустив ручку тормоза, только сдавленно-возбужденно вскрикнул:

— Давай, Максимыч, давай!

И Грищук, уже не оглядываясь, пошел к трактору. На ходу взглянул на часы: прошло два часа тридцать минут.

Он положил дрожащие руки на рукоятки и замер, напрягшись. О том, что инструмент может не поддаться, он старался не думать. Потому, что, если инструмент не пойдет «на вира» — это значит прихват. Это значит, что скважина погибла, потому что больше сделать он ничего не мог, а люди и техника, которых он вызовет на помощь, опоздают. Скважину мог спасти только он, Митрофан Грищук. И вот сейчас он узнает — спас он ее или нет... Кровь прилила к голове, в висках опять заломило, как будто виски — это наковальня, по которой тюкают молоточками.

Трактор тихо тронулся с места. Канат натянулся, не пуская. Митрофан переключил скорость...

— Ну...

Трактор тянул...

Митрофан стремительно обернулся — Николай все делал четко.

Максимыч сбросил газ и открыл дверцу. И вот здесь на него навалилась усталость. И не только усталость — какое-то отчаяние охватило все тело и душу Митрофана. Он вылез на трак и спрыгнул. Но ноги дрогнули, и он почти носом ткнулся в снег. Почти так же, как тогда, дома, там, в своих Сороковубах. Когда старый Ефим, согнутый и высохший, привел его за околицу, где высокой и широкой амбразурой смотрелся на далекий лес, начинающийся за неглубокой речкой Весянкой, старые, покосившиеся, засохшие стойка и перекладина, обозначавшие издавна съезд в село, Ефим ничего не сказал. Но Митрофан и сам понял, что произошло это здесь... Ноги у него подогнулись, и он упал на эту иссохшую без его слез родную землю с редкими травинками, с цикадами кузнечиков и пыльным запахом ковыля и полыни. А ветер, прибежавший из того лесочка, вдруг колким ознобом оледенил сердце, и Митрофану показалось, что прямо над ним, над его головой, раскачиваются, деревянные, стуча друг о дружку, шесть его односельчан, двое из которых — самые для него родные, самые близкие. Февраль в сорок третьем выдался морозным, а трупы немцы не снимали семь дней. И семь дней они стучали, раскачиваясь, друг о дружку, как бы здесь договаривая то, о чем не успели сказать людям на прощанье... И вот этот стук ознобом вошел в Митрофана, парализовал его, и только слезы, слезы и слезы лились из глаз, а когда он все же сумел проглотить что-то колючее и жесткое, вставшее поперек горла, то прохрипел: «Мамо! Ох мамо! Как же так, мамо...» А старый Ефим трясся рядом и все пытался то ли опереться на Митрофана, то ли обнять его...

...Когда Митрофан поднялся к ротору, Николай уже по-новому наматывал канат на барабан. Максимыч медленным, неуверенным движением стал помогать ему.

Когда до «потолка» оставалось метр-полтора, как раз еще на один лодъем, а скважине уже ничего не грозило, на буровой ярко, как будто соскучившись, вспыхнул свет.

А в восемь приехала вахта. Это были молодые — все молодые, сильные ребята. И все они были из его бригады. Разные, но хорошие ребята. И всех Митрофан знал. Но знал ли их всех Митрофан? Ведь эти мужики там, в будке... Нет! Его ребята — это другое. И Митрофан испытывающе всматривался в их лица...

— Ну как, выспался, Максимыч? — один из тех, кто приехал ему на смену, хлопнул его по плечу и заглянул в глаза.

— Выспался,— буркнул Грищук. А потом повернулся к шоферу и попросил:

— Давай заедем на сорок второй. Мне Миганова надо увидеть: выходить сегодня во вторую смену или нет?.. Черт его знает. Мастер-то там, не знаешь?

Шофер знал:

— Там.

— Ну вот и хорошо. Поехали...

(Окончание. Начало в №№ 89, 92)

Редактор В. КОРЧЕМКИН.

Тобольское среднее городское профессионально-техническое училище № 5 нефтяников

объявляет прием учащихся на 1973—1974 учебный год на специальности:

электромонтеры по обслуживанию буровых,

электромонтеры по эксплуатации промышленных электроустановок,

слесари по ремонту автомобилей.

Срок обучения 3 года. Принимаются лица мужского пола.

Дизелисты - мотористы буровых установок. Срок обучения 2 года. Принимаются лица в возрасте не моложе 16,5 лет.

Слесари-сантехники. Срок обучения 2 года.

Слесари по ремонту электрооборудования автомобилей. Срок обучения 1,5 года. Принимаются юноши и девушки в возрасте не моложе 15,5 лет.

Для обучения указанным специальностям принимаются лица с образованием 8 классов.

Электромонтеры по обслуживанию буровых,

электромонтеры по эксплуатации промышленных электроустановок. Срок обучения 1 год. Возраст поступающих 16,5 лет, образование 10 классов. Для демобилизованных из Советской Армии — образование 8—10 классов.

Операторы почтово-телефонно-телеграфной связи. Срок обучения 1 год. Принимаются девушки и юноши с образованием 10 классов.

Принятые в училище на полтора, два и три года обучения обеспечиваются бесплатно трехразовым питанием и обмундированием.

ПРИНЯТЫМ В УЧИЛИЩЕ на один год обучения **выплачивается стипендия:** операторам — 30 руб., электромонтерам — 36 руб., демобилизованным из Советской Армии — 60 рублей. Окончившим училище с трехгодичным сроком обучения выдается диплом о среднем образовании.

ДЛЯ ПОСТУПЛЕНИЯ в училище необходимо предъявить следующие документы: заявление, свидетельство об образовании, автобиографию, паспорт или свидетельство о рождении, 6 фотокарточек 3х4, характеристику из школы или с производства, справку с места жительства, медицинскую справку формы 25-Ю (для подростков от 15 до 18 лет), военнообязанным и призывникам — документ о воинском учете.

Все поступающие должны явиться в училище 15 августа в приемную комиссию. Начало занятий с 1 сентября 1973 года.

АДРЕС УЧИЛИЩА: г. Тобольск, ул. Клары Цеткин, 2. Приемная комиссия.

Юноши и девушки! Поступайте учиться в Тобольское среднее ГПТУ № 5 нефтяников.

МЕНЯЮ трехкомнатную благоустроенную **квартиру в городе Бирске Башкирской АССР** на трех или двухкомнатную квартиру в Нижневартовске. Обращаться в любое время по адресу: ул. Омская, д. 11, кв. 98, к Сокову.

ГОЛУБОЙ ЭКРАН

ПОКАЗЫВАЕТ «ОРБИТА»
Время московское
ПЯТНИЦА, 10 августа

9.30 Программа передач. 9.35 Новости. 9.45 Всероссийский слет членов лесничеств и юных друзей природы. 10.15 «Актуальные проблемы науки и культуры». 10.45 Концерт государственного академического русского народного хора РСФСР имени Пятницкого. 11.20 О. и А. Лавровы. «Следствие ведут знатоки». Дело 6-е. «Шантаж». (1 и 2 серии) 14.00 «Время». 14.30 «О больших и маленьких». Фильм-концерт. (Рассказы К. Паустовского, А. Платонова, Е. Носова читает заслуженный артист РСФСР А. Кулепов) 15.20 К Дням культуры Республики Куба в СССР. Концерт кубинских артистов. 17.20 «А ну-ка, девушки!» (Соревнование девушек-строителей). 18.40 Песни на стихи Лебедева-Кумача. 19.00 «Время» 19.30 И. С. Тургенев. «Провинциалка». Телевизионный спектакль. 20.45 Концерт.

СУББОТА, 11 августа

8.00 Программа передач. 8.05 Новости. 8.10 Для детей. «Читайгород». 8.40 «Здоровье». 9.10 «Огни цирка». 9.50 Резерв редакции пропаганды. 10.20 Для школьников. В. Каверин. «Школьный спектакль». 11.45 Сегодня — Всесоюзный день физкультурника. 12.15 «Поэзия». Лирика Ф. Тютчева. 12.40 «Сказание о Рустаме». Художественный фильм, 1 серия. 14.00 «Время». 14.30 Концерт мастеров искусств. Передача из Государственного академического Большого театра Союза ССР. 15.40 «Новый закон о народном образовании». 16.10 «Играет Лев Оборин». 18.00 «Очевидное — невероятное». Ведет передачу профессор С. П. Капица. 19.00 «Время». 19.30 «Опасный поворот». Телевизионный художественный фильм. 1-я серия. 21.30 «Любителям оперетты».

ВОСКРЕСЕНЬЕ, 12 августа

8.00 Программа передач. 8.05 Новости. 8.10 Сегодня — День строителя. Выступление Министра промышленного строительства СССР тов. А. М. Токарева. 8.25 «Музыкальный киоск». 9.00 Для школьников. «На приз клуба «Кожаный мяч». Репортаж о финале всесоюзных соревнований школьников. 10.30 «Клуб кинопутешествий». 11.30 «Служу Советскому Союзу». 12.40 «Сказание о Рустаме». Художественный фильм. 2-я серия. 14.00 «Время». 14.30 Музыкальная программа по письмам зрителей. 15.00—16.30 К 30-летию Курской битвы. «Освобождение». Фильм первый — «Огненная дуга». 18.00 Чемпионат СССР по футболу. «Заря» — «Динамо». (М). 19.45 «Время». 20.15 «Опасный поворот». 2-я серия. 21.25—22.00 «Музыкальные встречи». Песни композитора Б. Терентьева.

ПРИГЛАШАЮТ НА РАБОТУ:

Управление механизации треста «Нижневартовскжилстрой» на постоянную работу — **машинистов** гусеничных и башенных кранов, **бульдозеристов, помощника машиниста** экскаватора, **трактористов, машинистов** компрессоров, **электромонтеров** по обслуживанию башенных кранов, **сторожей, механика РММ, слесарей** по ремонту строительных дорожных машин, **токарей, фрезеровщиков, механика** по башенным кранам, **мастера котельной, рабочих** на временную работу в г. Тюмени.

Одиноким предоставляется общежитие.

НАШ АДРЕС: 626444
г. Нижневартовск, Дом Советов

ТЕЛЕФОНЫ: редактора — 0-98, зам. редактора — 0-85, промышленного отдела — 0-85 (2 зв.), ответственного секретаря и отдела писем — 0-87, типографии — 0-87 (2 зв.).

ГАЗЕТА ВЫХОДИТ ПО ВТОРНИКАМ, ЧЕТВЕРГАМ И СУББОТАМ

Нижневартовская типография управления издательств, полиграфии и книжной торговли Тюменского облисполкома Тираж 3429

Завтра День строителя. С праздником вас, дорогие товарищи!

Пролетарии всех стран, соединяйтесь!

ЛЕНИНСКОЕ ЗНАМЯ

ОРГАН НИЖНЕВАРТОВСКОГО ГОРКОМА КПСС И ГОРОДСКОГО СОВЕТА ДЕПУТАТОВ ТРУДЯЩИХСЯ ТЮМЕНСКОЙ ОБЛАСТИ

Издается с 4 сентября 1941 года ✦ № 96 (3233) ✦ СУББОТА, 11 августа, 1973 г. ✦ Цена 2 коп.



СТРОИТЕЛЬ — САМАЯ ДРЕВНЯЯ ПРОФЕССИЯ. ЕГО РУКАМИ ВОЗВОДЯТСЯ РАЗЛИЧНОГО НАЗНАЧЕНИЯ ОБЪЕКТЫ. В НАШЕМ РАСТУЩЕМ ГОРОДЕ СТРОИТЕЛЬ — САМЫЙ УВАЖАЕМЫЙ ЧЕЛОВЕК.

СТРОИТСЯ ДЕТСКИЙ САД... ОДИН ИЗ ЛУЧШИХ КАМЕНЩИКОВ ХОЗРАСЧЕТНОЙ БРИГАДЫ А. ЖИГАЛОВА ИЗ СУ-29 УРАЗБЕК АЮПОВ (НА СНИМКЕ) ВЕДЕТ КЛАДКУ КОРПУСА.

ФОТО И. ЯСЬКО.

Бельгийские коммунисты в Нижневартовске

Наш город посетила делегация коммунистической партии Бельгии, которую возглавлял секретарь ЦК КПБ, член Политбюро ЦК КПБ Урбэн Куссман.

Гости ознакомились со строительством Нижневартовска, побывали на Самотлоре, в бригаде бурового мастера Г. М. Левина; в горкоме КПСС беседовали с секретарями горкома партии и горкома ВЛКСМ.

Гости комсомола

Недавно городской комитет комсомола принимал посланцев комсомолии Сургутской ГРЭС, которые прибыли в Нижневартовск, чтобы познакомиться с трудовыми и общественными делами молодежи легендарного Самотлора. Гости побывали на овечьем кусту, на бетонной дороге, проложенной через озеро Самотлор.

Между Нижневартовской и Сургутской комсомольскими организациями был заключен договор о социалистическом соревновании.

Сопровождавший делегацию секретарь горкома ВЛКСМ К. Замалетдинов преподнес каждому участнику встречи на память книжку-буклет «Самотлор».

В ответ гости подарили горкому комсомола каску энергетиков с эмблемой Всесоюзной ударной стройки Сургутской ГРЭС.

Скоро с ответным визитом выедут в Сургут молодые строители, геологи, нефтяники нашего города.

Вручение знамен

Многолюдный митинг состоялся в коллективе НГДУ «Нижневартовскнефть» им. В. И. Ленина. Он был посвящен вручению коллективу переходящих Красных знамен, присужденных нефтяникам Самотлора за успехи в социалистическом соревновании второго квартала.

По поручению обкома КПСС переходящее Красное знамя обкома партии, облисполкома, облсовпрофа и обкома ВЛКСМ вручил член бюро обкома КПСС, председатель областного комитета народного контроля Т. Е. Пахотин. Затем первый секретарь горкома партии В. В. Бахилов вручил переходящее Красное знамя горкома КПСС и горисполкома.

С ответным словом выступили оператор добычи нефти М. А. Лазарев, слесарь Г. Р. Царев, начальник управления Р. И. Кузоваткин. Они заверили областной и городской комитеты партии в том, что государственный план добычи нефти в этом году будет не только выполнен, но и перевыполнен.

* * *

Нижневартовское управление буровых работ № 2. Праздничный убранный красный уголок. Под гром аплодисментов члены бюро обкома КПСС Т. Е. Пахотин вручил буровикам переходящее Красное знамя обкома КПСС, облисполкома, облсовпрофа, обкома ВЛКСМ, присужденное им за ударную работу во втором квартале. Первый секретарь горкома КПСС В. В. Бахилов вручил коллективу переходящее Красное знамя горкома партии и горисполкома.

С ответным словом выступили буровой мастер С. Ф. Ягафаров, молодой помощник бурильщика Федор Аширев, главный инженер Ю. А. Аладжев, которые сказали, что социалистические обязательства, принятые в третьем, решающем году пятилетки, будут выполнены по всем пунктам.

А. МИТИН.

Самотлор обустраивается

ВСЕ, что намечалось сделать в часть Дня строителя, коллектив треста «Нижневартовскнефтестрой» претворил в жизнь. Строительно-монтажных работ выполнено на 16108 тысяч рублей, что составляет 109,5 процента семимесячного плана (по генподряду).

На Самотлоре построено в общей сложности нынче более ста километров высоковольтных линий электропередач, водоводов, выкидных нефтесборных линий. В Мегионе сдан в эксплуатацию жилой дом, для НГДУ «Мегионнефть» выстроен гараж.

А. ЧУКАНОВ.

Никому не уступаем

Два квартала подряд наш коллектив завоевывает переходящее Красное знамя треста «Мегионгазстрой». Есть уверенность, что и в третьем квартале мы никому не уступим первенства в социалистическом соревновании за досрочное выполнение государственного плана решающего года пятилетки.

Семимесячный план по генподряду перекрыт на семь, а собственными силами — на 12,7 процента.

А. ГАВРИЛОВ,
начальник планового отдела СУ-44.

ЗА красоту города

Нет, наверное, в городе ни одного человека, которому было бы безразлично, как будет выглядеть Нижневартовск. Проходя по территории второго микрорайона, невольно любуешься красивым оформлением домов, зелеными деревцами, которые тянутся вдаль тротуаров. Вокруг начала прорастать трава. Всем этим мы обязаны специальной бригаде рабочих СУ-28, руководит которой А. В. Шапалина. Энергичная, трудолюбивая, бригадир сумела в короткий срок создать дружный коллектив. Ежемесячно нормы выработки выполняются на 150—160 процентов. К Дню строителя бригада обязалась спланировать и озеленить 1500 квадратных метров площади. Бригада свое слово сдержала.

Т. БРОНСКАЯ,
начальник ОТиЗ треста «Нижневартовскинжилстрой».

НА переднем крае

Многое в Нижневартовске определяется термином «первый»: дом, улица, микрорайон, нефтепровод, пятиэтажное здание. И они, эти «первые» — памятные вехи на пути стремительного роста и самого города, и рабочего поселка Мегионе.

Какие только были и небыли не слагались о нашем крае: о коварных топях и трескучих морозах, тучах мошки и комарья,— но появились здесь люди благородной и мужественной профессии — строители, и новая, кипучая и боевая, жизнь вошла в будни древней Югры.

На прокладке дорог, трубопроводов и линий электропередач, на возведении жилых зданий и объектов соцкультбыта, промышленных предприятий трудятся более десяти тысяч человек, или почти каждый третий житель района.

Настоящим экзаменом мастерства, организованности и упорства явилось строительство крупнейшего в стране нефтепровода Самотлор — Тюмень — Альметьевск. И в бездорожье, и в трескучие морозы ни на один день не затихал ударный труд на трассе. Механизаторы, сварщики, изолировщики и монтажники из строительных управлений № 18, 14, 43 и 44 добились замечательной победы: на год раньше срока ввели в строй комплекс Нижневартовской нефтеперекачивающей станции и 123-километровый участок нефтепровода. Этой стройкой жил весь район. Почти все предприятия оказывали постоянную помощь трассовикам. За досрочную сдачу в эксплуатацию нефтепровода многим коллективам вручены Красные знамена и Почетные грамоты министерств и ведомств, партийных и советских органов.

Поддержав призыв ЦК КПСС, Совета Министров СССР, ВЦСПС и ЦК ВЛКСМ о развертывании социалистического соревнования, строители обязались сдать в этом году 110 тысяч квадратных метров жилья, школу на 960 мест, детских садов и яслей на 1010 мест, другие объекты соцкультбыта и промышленного назначения. Успешно решают поставленные задачи коллективы СМУ-2 [объединение «Омскстрой»], СУ-26, НСУ и ряда других предприятий. Неустанно идет поиск новых форм организации труда и внедрение их в производство. По методу Н. Злобина работают лучшие бригады А. Жигайлова из СУ-29, В. Чернеца из СУ-27, В. Ермолаева из СМУ-9. Девиз этих коллективов, равно как и всех строителей района,— производительность, качество, бережливость!

Многие передовики производства и целые коллективы перешагнули рубеж этого года. Задача партийных, профсоюзных и комсомольских организаций — анализировать и обобщать опыт лучших, доводить его до каждого, чтобы сегодняшние рекорды стали завтрашней нормой.

Славно потрудились строители в этом году, но впереди еще более ответственные и важные задачи: своевременный ввод в действие первой очереди газоперерабатывающего завода № 1, газопровода до Сургутской ГРЭС, объектов центрального товарного парка, увеличение темпов жилищного и промышленного строительства.

Встречая свой праздник, многие строительные организации рапортовали о досрочном завершении семимесячных планов. Нужно, чтобы и в дальнейшем темпы роста и самого города и промышленных предприятий не только не снизились, но и значительно возросли. И это по силам многотысячной армии строителей района.

С ПРАЗДНИКОМ ВАС, ДОРОГИЕ ТОВАРИЩИ СТРОИТЕЛИ!



Слава тебя найдет...

НА СТРОИТЕЛЬСТВО Нижневартовской нефтеперекачивающей станции — головной на нефтепроводе Самотлор — Тюмень — Альметьевск — отбирали лучших людей. Николай Павлович Нежданов подошел, как говорится, по всем статьям. Его, монтажника высокого класса, коммуниста, умеющего работать с людьми, назначили бригадиром. Это был июль прошлого года.

Николай Павлович — не новичок в строительстве, только на ударных стройках Севера он трудится добрый десяток лет. Ударник коммунистического труда с большим стажем, он награжден юбилейной медалью в ознаменование 100-летия со дня рождения В. И. Ленина, орденом Трудового Красного Знамени.

Что и говорить, отличного бригадира заполучил коллектив строительного управления № 44 треста «Мегионгазстрой».

Приняв бригаду, Николай Павлович хорошо изучил каждого человека, его слабые и сильные стороны. Люди поверили в своего бригадира, полюбили. Полюбили за справедливость, за требовательность, за внимательность и помощь. К тому же, бригадир трудолюбив, умеет ценить рабочую минуту.

Основной корпус насосной станции, распределительные устройства — дело рук монтажников бригады Нежданова — были готовы на два месяца раньше срока. Тайга, болота, сложные климатические условия — все это было преодолено.

Благодаря таким вот молодцам, как Николай Павлович и его товарищи, головная нефтеперекачивающая станция вступила в строй досрочно, в заданном режиме начала закачку нефти в новый мощный нефтепровод Самотлор — Тюмень — Альметьевск.

Станция гонит нефть Самотлора далеко на запад, но бригада отсюда не ушла. Она обеспечила только пусковой минимум. Общая сметная стоимость станции пятнадцать миллионов рублей, освоено пока меньше половины. Предстоит построить огромный резервуарный парк, технологические коммуникации, водопровод, канализацию, сети электроснабжения резервуаров, дороги с твердым покрытием, подпорную насосную, помещение счетчиков, систему автоматики, служебный корпус, прачечную, душевую, торговый центр и другие объекты. Так что работы там еще и на будущий год хватит. Причем, работы напряженной, с опережением графика, к чему всегда готова бригада тов. Нежданова.

Примечательно еще и то, что Николай Павлович, работая вот с таким большим напряжением, находит время для активного участия в общественной жизни. Он член партийного бюро управления, депутат окружного Совета депутатов трудящихся.

Чем бы ни занимался этот энергичный человек, он делает свое дело добросовестно, не для славы. Что же касается ее, славы, то, как поется в одной из любимых песен Николая Павловича, «а слава тебя найдет».

А. СМИРНОВ.

НА СНИМКЕ: Николай Павлович Нежданов, сфотографированный в момент пуска нефтеперекачивающей станции.

Фото Е. Грековой.

НА ПЕРВОЙ УЛИЦЕ

ЛЕТО 1964 года. Мегион. Только что получили приказ об организации в Мегионе нового строительного управления № 11, а в его составе — Нижневартовского участка. Время идет, а кроме нас — Петра Ильича Печорина да меня, старшего прораба,— пока никого нет. Все еще подыскивают кандидатуры на посты первых руководителей. Так что все беды, все заботы приходится взваливать на свои плечи.

Их, забот, хоть отбавляй: навигация, заготовка делового леса на делянах, строительство первых домов в Мегионе для нефтяников. Техники никакой, к тому же, неделю напролет льет дождь. Работа на делянах адова: гнус, топь. Не спасают ни сетки, пропитанные каким-то мазутом, ни разные мази. Лица у ребят распухли от укусов. Но никто не унывает. Мы знаем, что скоро нам придется строить новый поселок Нижневартовский. Наконец, звонок из райкома. Звонил первый секретарь Леонид Вячеславович Аксарин. Разговаривал с ним Печорин. Вечером, когда я пришел с делян, Петр Ильич спросил:

— Ты ведь знаком с проектно-сметным делом?

— Да. А что?

— Аксарин велел нам завтра быть у него. Приехал главный инженер проекта будущего поселка нефтяников. Надо дать оценку.

Часов в десять утра мы были в кабинете первого секретаря. Леонид Вячеславович познакомил нас с главным инженером проекта. На стене — схема детальной планировки поселка, крупномасштабный проект, макеты будущих кварталов. Поселок рассчитан на пятнадцать тысяч жителей. Знакомимся с каждым кварталом.

— Дома газифицированы, с центральным отоплением, канализацией,— поясняет главный инженер проекта.

Аксарин склонил голову над макетом первого квартала, слушает, чуть-чуть улыбается. Настроение наше, сами понимаете, приподнятое от сопричастия к рождению новой стройки.

— Ну, что же, неплохо,— выслушав информацию проектировщика, заключил Аксарин.— Как ваше мнение?

Печорин толкает меня локтем: мол, давай. Я высказал свои соображения. Сроки очень ограничены: в октябре нам предстоит сдать уже несколько домов, а для этого нужно очистить площади от леса, построить инженерные сети. Сил не хватит и для строительства котельной. Как же быть?

— Котельную нужно строить обязательно,— веско говорит проектировщик.

— Это мы сами знаем, что без тепла дома не заселить,— парирует Печорин.— Котельную, действительно, нам не построить.

— Принимайте людей,— советует Леонид Вячеславович.

— Да дело не в людях. У нас нет оборудования, нет котлов, и никто нам их не поставит в этом году.

— Где же выход? — требует решения Аксарин.

— Выход один: строить в домах печи. А раз печное отопление, то нужны дровяные склады возле каждого дома. Если проектировщики согласятся, остальное дело за нами, — сказал Петр Ильич.

— Сколько нужно времени для того, чтобы внести все коррективы в проект? — спросил гостя Аксарин.

— Полгода, не меньше.

— Не пойдет. Максимум два месяца. Вы поймите нас: сейчас июнь, через четыре месяца ударят морозы. Что же, прикажете людям в палатках зимовать?

— Хорошо,— наконец соглашается главный инженер.— Пока вы готовите площади, мы что-нибудь придумаем.

НА ДРУГОЙ день, по распоряжению райкома, руководители рыбозавода дали нам катер, чтобы мы смогли выбрать место для высадки первого десанта. Прежде чем двинуться в путь, по совету Л. В. Аксарина встретились со старожилами. Старики слушали нас, кивали головами, но когда узнали, где предстоит строить поселок, настроение их сразу испортилось. Оказывается, место, где должен расположиться поселок, богато и кедром, и грибами, и ягодами. И охотничьи угодья — лучше не сыщешь: много лесной птицы, зверья. И все это рядом, под рукой.

— Вы бы, мужики, подалее лучше ушли. За Рязанку, что ли,— советовали они.— А место для вашего десанта, пожалуй, в Урье. Там склады райсоюзовские стоят. И для вас земли хватит.

Урья. По воде, считаю, до будущих улиц можно добраться. Лес огромный, берег крутой, не затопит и паводком. Сюда-то через три дня и высадился наш первый десант. Выбрал я себе лучших ребят: Петра Ковалькова, Михаила Несмелова, Леонида Некипелова. Печорин, когда отчаливали, все кричал мне: «Палатки ставь, площадки вали под склады... Сходни готовь! Баржи подойдут скоро с пиломатериалом».

Палатку поставили прямо на берегу. Вечером гостевали у райсоюзовского сторожа. Он вытащил сети из Урьи. Улов был приличный. Мы хлебали уху, жарили рыбу на костре по-хантыйски, на манер шашлыков, и говорили о том, каким будет будущий город.

Дни идут в напряженной работе. Прибывают баржи с грузом, новые бригады. Гектар за гектаром очищается земля от леса. Корчуем пни вручную. Одновременно строим первую школу в Нижневартовске, аптеку, поликлинику.

В августе заложили основания под первые три двухэтажные деревянные дома. Погода отличная. Визжат пилы, дробно стучат топоры. Вытягиваются просеки — первые улицы — Пионерская и Нефтяников. Теперь на нашем участке числятся более трехсот человек, и уже начали поговаривать об организации нового управления.

Октябрь. Радостная весть: сдаются в эксплуатацию первые три дома. Вот они — сосновые брусчатые стены, серые шиферные крыши! Даже обычные окна нам, привыкшим за эти месяцы к маленьким слюдяным окошкам палаток, кажутся огромными. Белые потолки, свежая краска полов. И хотя каждый сотню раз прошел через эти дома, закладывал фундаменты, возводил стены и крыши, не может не наглядеться на плоды своих рук. Мы знаем: пройдет пять-десять лет, вырастет город, но вот эти первые дома останутся в памяти каждого из нас на всю жизнь.

Э. ЛУКОВИЧ,
начальник участка СУ-909,
участник первого десанта.

НА СНИМКЕ: вот каким становится наш город.

Фото И. ЯСЬКО.

И в труде впереди

В СОЦИАЛИСТИЧЕСКИХ обязательствах коллектива треста «Мегионгазстрой» записано: «В 1973 году выполнить строительно-монтажных работ на сумму 52 миллиона рублей». Много это или мало? Для сравнения приведу другую цифру: за всю предыдущую пятилетку строители освоили 99,5 миллиона рублей. Как видим, темпы выросли более чем в три раза.

Но не только увеличением объема работ характерен для треста новый этап роста. Изменилась и сама структура строительства. Если раньше коллектив вел застройку Нижневартовска и Мегиона в основном домами в деревянном исполнении, то сейчас картина совсем другая. В городе бригады треста возводят пятиэтажные благоустроенные дома, а в первом микрорайоне заложены и два девятиэтажных. За последние годы построена и расширена Урьевская НПС, введена в эксплуатацию первая очередь Нижневартовской НПС с насосной внешней перекачки, с резервуарным парком и технологическими трубопроводами на нефтепроводе Самотлор— Альметьевск. Большой комплекс сооружен за 10 месяцев вместо 24. В этом заслуга в первую очередь рабочих и инженерно-технических работников СУ-44, СУ-12.

Нам поручено вести строительство крупнейшего в стране газоперерабатывающего завода № 1. Начаты работы на ГПЗ-2, где уже в нынешнем году предстоит освоить 4,5 миллиона рублей. Одновременно подразделения треста обустраивают Мегионское, Самотлорское и Ватинское месторождения. Здесь начато строительство Белозерского ЦРП и ряда других объектов промышленного назначения. К концу года мы должны сдать в эксплуатацию резервуары общей емкостью 90 тысяч кубических метров.

Для успешного решения поставленных задач в тресте проводится дальнейшая работа по внедрению в производство планов НОТ, развитию социалистического соревнования, оперативному руководству на местах. И результаты этой деятельности не замедлили сказаться. По итогам работы в первом квартале коллективу присуждено первое место и переходящее Красное знамя Миннефтегазстроя и ЦК профсоюза, а за успешное выполнение полугодового задания коллектив занесен на окружную Доску почета. Трест вызвал на соревнование коллег из Сургутгазстроя и вот уже в течение двух кварталов прочно удерживает первенство.

Первыми рапортовали о завершении плана второго квартала строители СУ-44, СУ-31 и СУ-25, где начальниками Н. Ф. Журавель, В. П. Школяр и А. П. Новошицкий.

Успешно завершена и программа июля.

Конечно, у нас еще немало трудностей и нерешенных проблем, но, в основном, коллектив треста работает стабильно, производительно.

«Мегионгазстрой» — самая первая строительная организация в Нижневартовске. И коллектив треста прилагает все усилия, чтобы и в труде быть первым.

Н. ТАРАСЕНКО,
начальник отдела труда и заработной платы треста «Мегионгазстрой».



НАШ ИНТЕРВЬЮ

Хорошо, когда рядом друзья

Прихорашивается школа в первом микрорайоне. Пройдет совсем немного дней, и учителя получат заветные ключи. Каждый строитель чувствует свою ответственность, каждый трудится на «отлично».

Стараются отделочники второго участка СУ-26. Наш корреспондент А. ВЯЗКОВ встретился с бригадиром лучшей бригады Л. Н. Чехониной и задал ей ряд вопросов.

— Людмила Николаевна. Впереди ваш праздник — День строителя. И, конечно же, первый вопрос — какими успехами вы его встречаете?

— К 20 августа передадим школу педагогическому коллективу. Готовились к своему Дню заранее. Сразу же, узнав объем работ и приступив к отделке третьего этажа, развернули социалистическое соревнование не только между отделочниками нашего коллектива, но и вступили в соперничество с бригадой Лидии Савельевны Климовой нашего же участка.

— И кто впереди?

— Спор давний, но сейчас лидируем мы.

— В чем залог успеха?

— Хороший подобрался коллектив, а успех любого дела решают люди. Такие, как у нас: отзывчивые, с постоянным желанием сделать больше и лучше. Немалую роль играет и то, что бригада уже устоявшаяся, как говорится. Нет текучести кадров, никто не уходит. Зато вновь прибывшие находят горячую поддержку, все время чувствуют не только требовательное внимание, но и доброе участие.

— Это, вероятно, обеспечивает и рост мастерства и, в конечном итоге, высокое качество отделочных работ?

— Да, непременно. Скажем, Халима Маликова несколько месяцев у нас, прибыла из Нефтекамска, где с год проработала после профтехучилища. Недавно в коллективе и Люда Барковских, и некоторые другие. Они благодарны нашим опытным отделочницам Алевтине Михайловне Вахрушиной, Лидии Федоровне Добронравовой, Мастуре Миннигалеевне Гильминуровой, — собственно всем, кто рядом. И вот результат. Халима трудится уже наравне с лучшими, у нее — третий разряд.

— Людмила Николаевна, отделкой каких помещений школы занимается ваша бригада?

— Около тридцати человек в составе бригады. В основном, молодежь, но уже с некоторым опытом. Нам доверили отделку третьего этажа, большого спортивного зала, общешкольного комплекса — столовой, мастерских, различных кабинетов... Объем работ, как видите, большой. Но всегда уверенно, с опережением графика трудятся штукатуры-маляры Антонина Алексеевна Нагорная, Любовь Селезнева, Людмила Шабалина, Людмила Васильевна Пирогова и другие. Любую работу — отделку классов, прорезку рустов, покраску, побелку — сделают на совесть.

— Вы говорили о сплоченности коллектива. Вероятно, она не кончается с последним рабочим часом?

— Вы правы. Далеко за примерами ходить не надо. Их много. Когда я болела, меня навещали каждый день, приносили книги, рассказывали о делах бригады. Вместе отмечаем дни рождения, готовим именинникам скромные подарки. От этого человеку теплее на душе, лучше работается, и он знает, что и в трудную минуту его не забудут, помогут. Отсюда и дела лучше. Надо остаться после работы — и несмотря на то, что у многих дети, все остаются, как ни уговариваешь тех, у кого маленькие, уйти. Бывает это, конечно, редко — то из-за поздно привезенного раствора (не хочется, чтобы он пропадал), то нельзя оставить стены — пересохнут до утра, и приходится затирать. Школа — объект особый, и каждый понимает это, стремится, чтобы детям в ней было приятно учиться. Детям — все хорошее в нашей стране, и мы очень стараемся для единственного в стране Советов привилегированного класса.

Работаем на совесть

На сооружении двадцатичетырехквартирного дома и общежития на 100 мест трудятся 29 человек из студенческого строительного отряда «Дружба-73». Работая по аккордным нарядам, севастопольцы не только укладываются в график, но и значительно опережают его. Сейчас оба здания подведены под крышу. Объем выполненных работ составил более 200 тысяч рублей.

Ребята стараются исполнить все операции с отличным качеством, чтобы в суровую северную зиму в квартирах этих домов было так же тепло, как и в нашем Севастополе.

А. ЗАМЯТИН,
командир отряда.
А. РЯССКИЙ,
боец.

От начала — до конца

Они приходят первыми туда, где стоит еще не потревоженной тайга, хлюпает под ногами заболоченный мшанник. Бульдозеристы, шоферы, машинисты сваебойных агрегатов НСУ треста «Союзпромэкскавация» очищают площадки под новые здания, ведут вертикальную планировку, закладку свайных фундаментов. И уходят они тоже последними, когда в микрорайоне проложены подъездные пути в капитальном исполнении, дороги.

Если в первый год существования организации в Нижневартовске объем выполненных работ составил 900 тысяч рублей, то лишь за семь месяцев этого года — 3774 тысячи рублей, что составляет 115,2 процента к заданию.

Весомый вклад в общий успех коллектива вносят машинист сваебойного агрегата В. И. Пициков, экскаваторщик И. Ф. Русанов, крановщик Ю. Н. Прокофьев, бульдозерист И. М. Погоцкий, кузнец Н. П. Лоскутов, шофер Д. Н. Перцев и многие другие.

По итогам работы за второй квартал коллективу присуждено второе место во Всесоюзном социалистическом соревновании.

Е. ЛУЦЕНКО,
начальник НСУ.





ЭТИ СИМПАТИЧНЫЕ ДЕВЧАТА ТРУДЯТСЯ НА ОТДЕЛКЕ НОВОЙ СРЕДНЕЙ ШКОЛЫ № 6 В ПЕРВОМ МИКРОРАЙОНЕ. ЛЮДА ЧЕХОНИНА (НА ВЕРХНЕМ СНИМКЕ) ВОЗГЛАВЛЯЕТ ОДНУ ИЗ ЛУЧШИХ БРИГАД В СУ-26. В ЭТОМ КОЛЛЕКТИВЕ РАБОТАЮТ ЛЮБА СЕЛЕЗНЕВА И ХАЛИМА МАЛИКОВА (НА НИЖНЕМ СНИМКЕ СЛЕВА НАПРАВО)

ФОТО И. ЯСЬКО.

ИХ ПЯТНАДЦАТЬ В БРИГАДЕ

1

РОВНО и уверенно звучал голос бригадира комсомольско-молодежной бригады КММУ-1 Николая Попова с трибуны III слета молодых передовиков производства:

— Наша комсомольско-молодежная бригада сейчас работает на КСП-9 — комплексном сборном пункте. Объект важный. С вводом его в строй наша страна станет получать каждые сутки дополнительно 19 тысяч тонн самотлорской нефти. Нормативные сроки — сдать под опрессовку 20 августа. Мы беремся завершить строительство 30 июля...

— За 40 дней — такую установку?! — ахнул кто-то.

2

Монтаж дожимной насосной станции № 1 ведет бригада Николая Попова. Объект — монументальный, как любят говорить, хорошо смотрится. Но слишком много конструктивных недостатков. Из-за несвоевременной подготовки площадки технологические трубопроводы «расползлись» по всей отведенной территории. А это уже неоправданный расход металла, который так трудно доставить с Большой земли.

Следующим местом приложения сил комсомольско-молодежной, по графику, должен стать КСП-9. Вечерами, невзирая на усталость и сгорая от любопытства, ребята собирались вместе и листали, листали чертежи. Интерес возник не сразу, а когда возник, уж ничто не могло остановить бригаду — начали отрывать время от досуга и изготавливать незнакомые узлы. И уж никто не называл Талгата Агишева фантазером, лишь говорили одобрительно:

— Прав Талгат.

И снова принимались за чертежи. Многое было внове. Блок предварительной сепарации — как два кренделя, расположившиеся параллельно. Большое, очень большое количество переходов! И все требует высокого мастерства: нужно сделать немало фигурной резки, произвести десятки интересных рассчетов. Творчество требует не только опыта и долгих часов раздумий, но и необходимых знаний. Пришлось изрядно покопаться в технической литературе.

Были составлены комплектовочная ведомость, график завоза материалов, произведена предварительная расстановка звеньев. И выходило — для ввода объекта надо два-два с половиной месяца. Это самые сжатые сроки.

Но коллектив сказал:

— Нет, не самые. Так не пойдет. Ведь каждый день—это недоданные 19 тысяч тонн нефти. И опять настойчивый поиск, продуманные расчеты, жаркие споры...

Пришло твердое решение — смонтировать технологическую установку за 40 дней, к 30 июля.

3

Работа, работа, работа... Белые ночи, царившие над землей, удваивали энергию комсомольско-молодежной бригады. Высокая ответственность легла на плечи ребят, но она не давила непосильным грузом, потому что были твердо уверены в победе.

Начало... Вешки будущих соединений выглядывают из траншей. Отдельными колониями расположились блоки насосов и блоки сепарации. Накрепко «связывают» их ребята.

Волнующая ночь 30 июля. Самый ответственный момент. Идет заполнение водой — опрессовка. К утру стало ясно: дефектов нет, все узлы сделаны добротно. Это успех. Успех, путь к которому начался 40 дней назад. Такого на Самотлоре не было.

— Ну и что же, что не было? — говорят парни. — А теперь есть. И это не предел.

* * *

Их пятнадцать. Опытный бригадир Николай Попов, резчики Талгат Агишев и Владимир Романов, сварщик Алексей Подходов, слесари-монтажники Николай Антипов, Владимир Цепилов, механизатор Владимир Пономарев, резчик Михаил Шаймарданов, сварщики Семен Нестеров, Илья Григорьевич Сидоров, слесари-монтажники Валерий Кузнецов, Богдан Селецкий, Виктор Иванович Боев, механизатор Владимир Лобач, мастер Виктор Бредихин.

У каждого — две-три смежных профессии, у каждого — опыт, настойчивость, у каждого — горячее стремление сделать все для того, чтобы новые тонны самотлорской нефти работали на страну, шли в копилку пятилетки.

В. ГОРОДОВИЧ.

По новому методу

Комплексная хозрасчетная бригада Вячеслава Петровича Ермолаева постоянно перевыполняла месячные задания и занимала первое место в социалистическом соревновании среди подобных бригад нашего управления.

Этот коллектив отличается от других низовых производственных звеньев высоким качеством работ, большой заинтересованностью в лучшей организации труда и экономии материалов. Сам бригадир — опытный строитель, владеющий несколькими специальностями.

Когда встал вопрос о бригадном подряде, выбор пал на коллектив Вячеслава Петровича Ермолаева. Каменщики, монтажники, плотники — короче, все наиболее важные, ведущие специальности в одном звене. Ему, как говорят, и карты в руки. А вот и объект — теплая стоянка на шестьдесят автомашин для специализированной АТК.

Составили необходимые расчеты, заключили двусторонний договор. Бригада приступила к работе четырнадцатого июля. А через одиннадцать дней, когда пришел черед закрывать наряды, оказалось, что за столь короткий срок она сумела выполнить стройэлемонтажа уже на 56 тысяч рублей! Это равно двенадцати процентам капиталовложений на данный объект.

Почувствовав силу двустороннего договора по новому подряду — резкое улучшение в обеспечении объекта материалами, механизмами, транспортом,— коллектив В. П. Ермолаева принял повышенные социалистические обязательства.

Например, он обязуется сдать заказчику теплую стоянку на два месяца и двенадцать дней раньше срока, снизить себестоимость строительных работ на 8,5 процента, бороться за право быть награжденным знаком «Победитель социалистического соревнования 1973 года».

Мы же уверены, что бригаде В. П. Ермолаева станет победителем, как это было и в первом полугодии, когда среди низовых производственных подразделений объединения «Запсибнефтестрой» она заняла первое место.

А. ХАТЬКО,
старший инженер-экономист СМУ-9.

Сегодня Всесоюзный день физкультурника

Спорт сегодня и завтра

20 коллективов нефтяников, строителей, химиков Нижневартовска объединяет городское добровольное спортивное общество «Труд», насчитывающее 1800 приверженцев физкультуры и спорта. Накануне Всесоюзного дня физкультурника мы обратились к исполняющему обязанности председателя ДСО «Труд» В. П. ДУБРОВСКОМУ с просьбой рассказать о спортивных достижениях физкультурников города, об их планах и проблемах.

— Сегодня мы насчитываем в своих рядах пять мастеров, десять кандидатов в мастера спорта СССР, 30 перворазрядников по различным видам спорта. Спортсмены Нижневартовска за сравнительно небольшой срок существования общества заявили о себе не только в городе, но в округе и области. Звание одного из сильнейших штангистов Тюменщины по праву присвоено слесарю бетонного узла УПТК треста «Нижневартовскжилстрой» Виктору Накорякову. Неоднократными участниками республиканских, победителями областных соревнований стали наши мастера классической борьбы Александр Каленов, Баймурат Муратов, Владимир Горелик. Хороших успехов добилась в этом сезоне и молодая команда баскетболистов города, занявшая первое место на соревнованиях областной летней спартакиады среди коллективов обкома профсоюзов «Нефтехимия». Тренирует команду инженер-строитель, мастер спорта Альберт Каган.

С большим энтузиазмом готовятся к предстоящим выступлениям на этой спартакиаде и футболисты города (тренер А. В. Макаренко).

Основная же задача нашего ДСО сейчас — организация массовой сдачи норм нового комплекса ГТО. Большинство коллективов города активно включились в это важное и полезное дело. Несмотря на довольно дождливое лето, десятки нижневартовцев каждый выходной выезжают за город, чтобы выполнить программу нового комплекса.

Дружно, организованно сдают нормы ГТО работники автотракторной конторы, где методистом по спорту Борис Фурса. Начальники автоколонн М. И. Южанин, В. В. Валяйкин, мастер производственного обучения М. И. Божинов, слесари Г. П. Рыжков, А. А. Степанов и другие работники АТК по многим видам нового комплекса выполнили нормы на золотой значок.

Массовые выезды на берег реки Меги для сдачи норм ГТО организовали в июле вышкомонтажники ВМК-1. Хорошие результаты здесь показали начальник снабжения В. П. Демиденко, слесари А. Клинков, А. Бортник. Таких примеров немало и в других организациях и предприятиях города.

Впереди у спортсменов города много больших, увлекательных дел. Через месяц начнется подготовка к традиционной зимней спартакиаде, различным встречам со спортсменами соседних городов и поселков. В этом спортивном году мы обязались подготовить 250 значкистов ГТО, двух мастеров, двух кандидатов в мастера спорта СССР. Планы довольно обширные. Но вся беда в том, что такой большой отряд спортсменов города не имеет своей базы. Мы располагаем всего лишь одним спортзалом, который уже долгое время находится в аварийном состоянии. А ремонт его ни начальник треста «Мегионгазстрой» тов. Тригубенко, ни председатель постройкома треста тов. Кожевников пока не гарантируют...

День физкультурника спортивная организация города отметит соревнованиями на первенство города по настольному теннису, волейболу, встречей сборной баскетболистов города с командой студенческих отрядов. На торжественном параде, который состоится в этот день, лучшие спортсмены года, победители летней спартакиады будут награждены Почетными грамотами.



Растет спортивная смена. Многие ребята нашего города занимаются в секциях детской спортивной школы при Доме культуры «Юбилейный».

НА СНИМКЕ: преподаватель школы перворазрядник Владимир Дубровский проводит занятия в секции классической бор.бы.

Фото И. ЯСЬКО.

СВОЯ ДОРОГА

К ВЕЧЕРУ — дождь. Затяжной, холодный, сентябрьский. Весь день хмурилось небо, весь день готовило сюрприз для парней, и вот он — радуйтесь! Володя Масельский, как всегда, выдал: «Благодать! Холодный душ прямо на рабочем месте... Забота, так сказать». Через полчаса набухли противной сыростью куртки, отяжелели сапоги, по лицам — струйки воды, перемешанные с потом.

— Братцы, а ведь плит-то не хватит, — бригадир повернулся к ребятам.

— Да, просчитались... Что же делать?

— Как — что? Сейчас Виктор Иванович подъехать должен — закажем...

Действительно, скоро прораб прибыл в бригаду.

— Плиты, говорите, надо? Грузить только плавкраном можно... А «стропали» ушли.

— Сегодня же решили закончить, сегодня, — горячится Алексей Масликов. — Давайте что-нибудь делать. А то ведь обидно: несчастные полста метров остались — и не добьем их...

Бригадир Виктор Шереметьев оглядел свою «гвардию».

— Значит, так... Один на разгрузке, двое на укладке, а двое — на причал. Кто поедет?

Масельский и еще один парень, новичок, с попутным КРАЗом покатили на берег, где ровными стопками возвышались дорожные плиты.

— Все же будете работать? — полюбопытствовал шофер.

— А то нет! Сами ведь из-за этого участка машины гробите.

С Меги вкупе с дождем дул пронизывающий резкий ветер. Как ни старался крановщик «повежливее» нести плиту к КРАЗу, ее нещадно раскачивало, болтало, ставило поперек кузова.

— Чертова работенка, — ругался сквозь зубы Масельский, делая прямо-таки акробатические фигуры на скользком козырьке кузова.

А бригада ждала плиты. Вот подошел один КРАЗ, быстро разгрузился и обратно. За ним другой. Крановщик Вениамин Балахнин подбадривал уставших парней.

— Сколько шли к этому — неужели на последних метрах затормозим?!

В дополнение к дождю и ветру — темнота. Со стороны, наверное, это выглядело очень даже красиво: мечущийся свет прожекторов крана, быстрые, уверенные движения монтажников. Вот плита медленно проплыла в воздухе, зависла над основанием. Александр Поздняков, ловко орудуя ломиком, выравнивает ее по шнуру.

— Майна!..

Гулкий шлепок по набухшему, липкому полотну тяжелого тела плиты. Ложится рядом вторая, третья. Еще на шесть метров продвинулась бетонка... И снова мельтешение огней, хриплое дыхание, негромкие слова команды.

И наконец — все! С подветренной стороны крана, чтобы не так донимал дождь, собралась бригада...

— Что, не хочется расходиться? Это всегда так, когда поработаешь от души, — говорит Балахнин. — Запомнится вам этот денек...

И только ли этот! Каждый километр на Мегион останется в памяти любого из бригады Виктора Шереметьева. Запомнят, как положили первые плиты, и были они такими непослушными, как «выводили» первый вираж, задыхаясь от полуденного зноя, и мокли под косыми плетями дождя... Да разве все перечислишь — трасса есть трасса. Люди проверяются ею, закаляют себя здесь. И кто хоть раз почувствовал, понял ее и красоту, и нужность, едва ли расстанется с ней. Работал одно время в бригаде молодой парень Алексей Дугин. Не выдержал, бросил все и — домой. А вскоре приходит от него письмо: «Если можно — возьмите обратно...» Не взяли...

...В тот же вечер бригада собралась в «Северянке». Пришли, правда, поздновато, и пускать их в столовую не хотели, но, узнав, что это дорожники из СУ-920, даже пожурили: «Чего же сразу не сказали?» И за стаканом чая тот самый молодой парень, новичок, как-то смущенно улыбаясь, говорил:

— Помнишь, Виктор, как первые плиты положили? Всего метров сто пятьдесят — не больше тогда прошли, а для меня праздник был. И во сне дорогу видел: прямую-прямую, светлую-светлую.

Все внимательно слушали парня, и каждый, наверное, вспоминал, что и он когда-то испытал это.

...Почти год прошел с того времени. Спокойно и очень даже запросто за полчаса можно попасть из Нижневартовска в Мегион. А бригада Шереметьева в том же составе строит «бетонку» на Сургут. Оставляет после себя через болота и таежные речушки «свою» дорогу.

В. ВИКТОРОВ.

ДЕНЬ БЕЗОПАСНОСТИ ТРУДА

В целях обеспечения безопасных методов труда в студенческих отрядах недавно прошел день техники безопасности. На время была остановлена работа во всех линейных отрядах.

Инженерно-технические работники провели повторный инструктаж. Врачи зонального штаба ССО прочитали лекции по производственной санитарии и личной гигиене.

М. ВАСИЛЬЕВ,
инженер по технике безопасности зонального ССО.

Письмо в редакцию

Просим выразить благодарность коллективу МУ-53 треста «Нижневартовскжилстрой» и лично начальнику управления В. И. Эмриху за оказанную помощь в похоронах нашего сына и брата Виктора Федоровича Ковалева.

Семья Ковалевых.

Редактор В. КОРЧЕМКИН.

ГОЛУБОЙ ЭКРАН

ПОКАЗЫВАЕТ НИЖНЕВАРТОВСК

13 августа, ПОНЕДЕЛЬНИК

19.00 Для детей. Мультфильм. 19.10 «Монолог о Пушкине». Телефильм. 20.00 Новости. 20.10 «Дорога к большаку». Телефильм. 20.30 Беседа врача. 20.45 «Я 11-17». Художественный фильм, 1 и 2 серии.

14 августа, ВТОРНИК

19.00 Для детей. «В хоре только мальчики». Фильм-концерт. 19.15 «Дарить людям радость». Телефильм. 20.00 Новости. 20.10 «Навстречу Дню нефтяника». Передача. 20.30 «Песнями расцвечена земля». Фильм-концерт. 21.10 «За круглым столом — участники Всемирного фестиваля». Передача. 21.30 «Я 11-17». Художественный фильм. 3 серия.

Приглашают на работу:

Управление механизации треста «Нижневартовскжилстрой» на постоянную работу — **машинистов** гусеничных и башенных кранов, **бульдозеристов, помощника машиниста** экскаватора, **трактористов, машинистов компрессоров, электромонтеров** по обслуживанию башенных кранов, сторожей, **механика РММ, слесарей** по ремонту строительных дорожных машин, **токарей, фрезеровщиков, механика** по башенным кранам, **мастера котельной, рабочих** на временную работу в г. Тюмени.

Одиноким предоставляется общежитие.

Вновь созданное Сургутское наладочное управление объединения «Союзнефтеавтоматика» на постоянную работу для производства наладочных работ в г. Нижневартовске — **инженеров и техников-электриков, инженеров и техников по автоматике, электромонтеров и электрослесарей** по КИП и А 4, 5, 6 разрядов.

За справками обращаться в Нижневартовское МНУ «Союзнефтеавтоматика», наладочный участок (второй участок, проезд автобусом до остановки «Вышкомонтажная контора»).

Управление механизации № 5 СРОЧНО — **машинистов автокранов, машинистов экскаваторов, машинистов сваебойных агрегатов.**

СМУ-11 треста «Нижневартовскнефтестрой» на постоянную работу — **старшего инженера по труду и заработной плате.** Жилплощадью обеспечивается.

Трест «Нижневартовскнефтестрой» на постоянную работу в тресте и его управлениях — **ИНЖЕНЕРОВ-СТРОИТЕЛЕЙ** на должности:

инженера научно-технической информации,

инженера строительной лаборатории треста,

опытного инженера отдела снабжения,

инженера по технике безопасности СМУ-11 [поселок Мегион],

а также **дипломированных электросварщиков - потолочников 5-6 разрядов,** имеющих практический опыт работы на трубопроводах, **механика по строительным механизмам и машинам, машинистов трубоукладчиков, машинистов крана МКТ-6, разнорабочего** и НА ВРЕМЕННУЮ РАБОТУ — **инженера-строителя** в проектно-сметную группу треста.

Обращаться в отдел кадров треста: ул. Набережная, 8, тел. 1-91 три звонка (через пятый).

МЕНЯЮ благоустроенную трехкомнатную **квартиру** в г. **Сургуте** на равноценную в г. Нижневартовске. Обращаться по адресу: проспект Космонавтов № 4 «а», ком. 102 (19 общежитие), после 19 часов.

НАШ АДРЕС: 626444

г. Нижневартовск, Дом Советов

ТЕЛЕФОНЫ: редактора — 0-98, зам. редактора — 0-85, промышленного отдела — 0-85 (2 вв.), ответственного секретаря и отдела писем — 0-87, типографии — 0-87 (2 вв.).

ГАЗЕТА ВЫХОДИТ ПО ВТОРНИКАМ, ЧЕТВЕРГАМ И СУББОТАМ

Нижневартовская типография управления издательств, полиграфии и книжной торговли Тюменского облисполкома Тираж 3429

Пролетарии всех стран, соединяйтесь!

ЛЕНИНСКОЕ ЗНАМЯ

ОРГАН НИЖНЕВАРТОВСКОГО ГОРКОМА КПСС И ГОРОДСКОГО СОВЕТА ДЕПУТАТОВ ТРУДЯЩИХСЯ ТЮМЕНСКОЙ ОБЛАСТИ

Издается с 4 сентября 1941 года ✦ № 97 (3234) ✦ ВТОРНИК, 14 августа, 1973 г. ✦ Цена 2 коп.

ДЮКЕР — переход нефте- или газопровода через реку. При монтаже больших и малых трубопроводов в нашем районе Сургутское управление подводно-технических работ уложило их десятки.

Большинство из них монтировала и укладывала бригада Ивана Ивановича Семченко. Тринадцать лет строит он нефтепроводы.

НА СНИМКЕ: И. Семченко.
Фото И. ЯСЬКО.

Соревнование работников торговли

Постановление ЦК КПСС, Совета Министров СССР, ВЦСПС и ЦК ВЛКСМ о развертывании Всесоюзного социалистического соревнования вызвало прилив сил и энергии у тех, кто непосредственно имеет дело с людьми, со сферой обслуживания, с человеческим настроением. Ведь от тех, кто создает это хорошее настроение, зависит в конечном счете производительность труда нефтяников, буровиков, строителей.

Все розничные предприятия и предприятия общественного питания орса НГДУ «Нижневартовскнефть» активно включились в социалистическое соревнование третьего года пятилетки. По итогам второго квартала переходящее Красное знамя вручено коллективу торгового куста № 7 [заведующая А. В. Романова, профгрупорг В. П. Изюмова]. План товарооборота выполнен на 114,3 процента. В книгах отзывов и предложений нет ни одной жалобы или критического замечания.

Второе место занял коллектив второго куста (заведующая Л. Д. Килина, профгрупорг З. Я. Макеева). Среди предприятий общественного питания лучшими являются столовые № 3 и № 2.

Широкий размах среди работников торговли получило движение за коммунистический труд, соревнование «Лучший по профессии». Только по итогам второго квартала 21 работнику присвоено звание ударника коммунистического труда. Среди них — Н. М. Агзямова, Л. В. Русина, З. М. Чистякова, Н. Д. Ярыгина, А. А. Громович и другие.

Однако в организации соревнования работников прилавка имеются серьезные недостатки. Об этом свидетельствуют и жалобы, поступающие в редакцию от покупателей и посетителей столовых. Чаще всего горожане выражают недовольство низкой культурой обслуживания, плохим качеством приготовленной продукции. Так, В. Г. Богданов 31 июля принес в редакцию протухшие котлеты, которые предлагали во время обеда своим посетителям работники кафе «Белоснежка». А ведь в соревновании за второй квартал коллектив этого кафе занимает ведущее место.

Плохо налажено еще и индивидуальное соревнование между продавцами, работниками общепита. Пока еще только формально существует и соревнование между розничными предприятиями различных орсов в городе. Не во всех магазинах можно наглядно увидеть, как коллектив участвует в соревновании, каких успехов он добивается. Школы коммунистического труда теоретически действуют не всех предприятиях торговли. Но на самом деле занятия проводятся от случая к случаю. Школы не стали еще кузницей, в которой воспитывается коммунистическое отношение к своей профессии.

При подведении итогов соревнования нужно учитывать не только выполнение плана товарооборота, прибыль, но и трудовую дисциплину, культуру обслуживания.

Социалистическое соревнование работников торговли направлено на то, чтобы наиболее полно удовлетворять запросы трудящихся, повышать культуру обслуживания. Поэтому вопросы соревнования должны постоянно стоять в центре внимания профсоюзных и партийных организаций орсов и торговых предприятий.

● КАЖДЫЙ ДЕНЬ ТРЕТЬЕГО, РЕШАЮЩЕГО ГОДА ПЯТИЛЕТКИ — УДАРНЫЙ!

Есть 20 миллионов!

КОЛЛЕКТИВ НГДУ «НИЖНЕВАРТОВСКНЕФТЬ» ИМ. В. И. ЛЕНИНА ДОБЫЛ НА САМОТЛОРЕ С НАЧАЛА ГОДА ДВАДЦАТЬ МИЛЛИОНОВ ТОНН НЕФТИ, ИЗ НИХ БОЛЕЕ ТРЕХСОТ ТЫСЯЧ СВЕРХ ГРАФИКА.

А. МИНУЛИН,
инженер-экономист.

Сказано — сделано

Бригада слесарей-монтажников Владимира Васильевича Игнатенко из СУ-28 ведет прокладку теплотрассы по проспекту Космонавтов. Ко Дню строителя она обязалась закончить строительство 18 теплокамер и забетонировать 82 метра основания теплотрассы. Слово свое коллектив сдержал.

Т. ВРОНСКАЯ,
начальник отдела труда и заработной платы треста «Нижневартовскжилстрой».

В капитальном исполнении

Дожимная насосная станция № 1 — первенец Самотлора — длительное время работала по временной схеме. Коллектив комсомольско-молодежного монтажного управления № 1 построил здесь блочную станцию в капитальном исполнении. Название осталось прежнее — ДНС-1.

Н. ЯКОВЛЕВ.



Скорости возрастают

Еще одно новшество с успехом испытано на Самотлоре. Комсомольско-молодежная бригада В. С. Глебова из Нижневартовского УБР-2 при проводке скважины № 16 «Г» глубиной 1811 метров применила редукторный турбобур ТР2Ш-195. Механическая скорость бурения достигла 50 метров в час, проходка на долото — 453 метра.

Турбобур этой же марки уже на глубокой скважине 4701 использовала бригада А. Д. Шакшина под контролем старшего инженера-технолога П. А. Веслополова. Предельная глубина забоя 2400 метров достигнута со значительным опережением, причем затрачено всего 8 долот, проходка на каждое из которых составила около 300 метров при скорости 49 метров в час. А средняя проходка на долото за семь месяцев в целом по управлению составила 231 метр при скорости 44 метра в час.

В отличие от применяемых, у редукторных турбобуров обороты в два раза меньше, что при правильном подборе раствора и режима бурения позволяет значительно снизить износ долот, следовательно, увеличивается производительное время бурения.

С. АФАНАСЬЕВ,
исполняющий обязанности главного технолога Нижневартовского УБР-2.

Слово держат

Лучшие бригады СУ-26 треста «Нижневартовскжилстрой» направлены на строительство школы на 960 мест в первом микрорайоне, и среди них — плотники-кровельщики Николая Васильевича Алехина. Средний возраст коллектива 24 года, но умения и старания им не занимать. Все задания бригада выполняет не ниже 170—180 процентов с отличным качеством. Кровельщики дали слово закончить все работы на школе к 20 августа, и по их боевому настроению видно, что они не подведут.

◆ ◆

Отметили День строителя

Трудящиеся района торжественно отметили День строителя. В городе, на открытой летней эстраде, собрались представители общественности, передовики производства. С докладом, посвященным Дню строителя, выступил второй секретарь горкома КПСС С. Д. Великопольский, с приветственными речами — заместитель начальника НГДУ «Мегионнефть» Г. М. Кокуевицкий, начальник НГДУ «Нижневартовскнефть» им. В. И. Ленина Р. И. Кузоваткин, начальник Нижневартовского зонального штаба студенческих отрядов Украины Анатолий Байдюк.

Большой группе строителей — передовиков производства — вручены Почетные грамоты горкома КПСС и горисполкома и ценные подарки.

Затем силами бойцов студенческих строительных отрядов был дан праздничный концерт.

Торжественные собрания прошли во всех строительных организациях.

С. АЛЕКСЕЕВ.

● Сенокосная страда торопит

И вручную косить надо

Наше хозяйство подготовилось к сенокосу неплохо: отремонтирована вся техника, для ручной заготовки закуплены косы, вилы, составлены рабочие планы, проведены партийные и рабочие собрания, доведены задания до шефов. Партбюро, администрация совхоза, учитывая трудные условия нынешнего лета, предложили всем работающим на лугах 30 процентов сена от общего задания накосить вручную. Тут следует иметь в виду вот что.

Выкашивать траву на угодьях, только что вышедших из-под воды, мы не разрешаем. Траве там еще не успела вырасти, ее можно легко погубить, втоптать в грязь. Косить вручную следует в кустах и на буграх.

Правильно поняли свою задачу руководители Нижневартовской тракторной конторы (директор П. И. Дорохов). У этого предприятия много, конечно, техники, и необходимое число машин отправлено на сенокос, тем не менее 25 человек косят вручную, подбирают зеленую массу и по-хозяйски закладывают ее в траншеи на силос. На 8 августа они имели уже сто тонн доброкачественного силоса. Бригадир Михаил Николаевич Купцов умело организует труд людей, с ним приятно иметь дело.

— Пока подрастает трава на основных массивах,— говорит Михаил Николаевич,— мы будем работать на возвышенных местах и возле кустарников, а затем выведем все сенокосные агрегаты.

К сожалению, за косы берутся не многие. Из 488 кос пущено в дело 83. Мы ожидали, что работники НГДУ «Мегионнефть», в число первых прибывшие на сенокос, покажут себя с наилучшей стороны, станут инициаторами использования всех возможностей для заготовки кормов. Но ожидания наши пока не оправдываются. Они все надежды возложили на технику, и если тракторы стоят, простаивают и люди. В то же время 30 кос сиротливо висят на березах. А сколько травы можно накосить ими!

Из треста «Нижневартовскжилстрой» выехало всего шесть человек, имеющих три сенокосилки. Косить вручную не желают. А руководители треста успокоились, думают, что такая маленькая бригада сумеет выполнить задание — заготовить 700 тонн сена и 600 тонн силоса. Непростительная наивность.

Уходит дорогое время. Если шефы станут помогать нам таким образом, то зимой кормов может не хватить, что приведет к перебоям в снабжении города молоком и мясом. Мы вынуждены послать рабочих за тысячи километров, чтобы в южных совхозах прессовать солому. И становится обидно, что у себя дома мы так много теряем.

Два слова о питании. Тут недостатков тоже много. Зимой не продукты от орса нефтяников в совхоз не поступают — это одна из причин отсутствия на сенокосе то мяса, то молока.

Только совместными, четко согласованными усилиями рабочих совхоза, наших шефов, работников торговли и водного транспорта мы сможем создать прочную кормовую базу для общественного животноводства.

С. БЕЗИК,
главный агроном совхоза.

БОГАТЫЕ УЛОВЫ

В третьем квартале звену тов. Копылова предстоит выловить 150 центнеров рыбы. Задание напряженное, но оно выполняется успешно.

На Кириллкиных угодьях этот коллектив добыл за один месяц 89 центнеров рыбы. Если так дело пойдет и дальше, то квартальное задание будет перекрыто в два раза.

Рыбакам хорошо помогают пенсионеры тов. Костырев и Ульянов.

В. АНКИНА,
председатель Большетарховского [illegible]

◆ Идет обмен партийных документов

МЕРОПРИЯТИЯ ПРЕТВОРЯЮТСЯ В ЖИЗНЬ

Постановление майского (1972 г.) Пленума ЦК КПСС об обмене партийных документов оказало большое влияние на жизнь первичных парторганизаций. Партком первого бурового управления стремится к тому, чтобы довести до сознания каждого коммуниста указания Центрального Комитета о том, что обмен партдокументов — это не формальность, он должен способствовать дальнейшему подъему активности партийных организаций и каждого коммуниста в отдельности.

ПОСТАНОВЛЕНИЕ Пленума было обсуждено на общем партийном собрании коммунистов и в цеховых организациях вышкомонтажной и тампонажной контор, центральной ремонтной базы, аппарата управления и базы производственного обслуживания. В принятых на собрании мероприятиях основное внимание уделено вопросам улучшения организационно-партийной и идеологической работы, усиления руководящей роли парторганизации во всех сферах жизни коллективов, повышения авангардной роли коммунистов.

Мероприятия по улучшению деятельности партийных организаций охватывают не только период подготовки и обмена документов. Они рассчитаны на более продолжительный срок. И сегодня, претворяя их в жизнь, парторганизации стали более активно влиять на производство, значительно улучшили массово-политическую и пропагандистскую работу.

Большое внимание придается расстановке коммунистов, авангардной их роли. Например, сейчас в бурении — основе производства — занято 58 процентов коммунистов от общего состава парторганизации УБР-1. Это на 7,5 процента больше, чем было в прошлом году. Более половины коммунистов вышкомонтажной конторы непосредственно заняты на строительстве буровых.

Увеличилась прослойка коммунистов и на других ответственных участках производства. Например, на трубной базе раньше было два коммуниста, сейчас там создана партийная группа, в ее составе шесть членов партии. Вновь созданы группы в бригаде бурового мастера Б. М. Довыдова, в двух вышкомонтажных цехах, Мегионском цехе тампонажной конторы. В ближайшие дни появится партгруппа в вышкомонтажном цехе № 5, партийно-комсомольская — в бурмастерской бригаде мастера Ю. П. Романа.

Создавая партийные группы, мы стремимся, чтобы они стали боевой силой, центром коллективов, бригад и цехов. С этой целью на заседании парткома заслушан отчет секретаря партбюро районной инженерно-технологической службы о руководстве партгруппами. Отчет партгрупорга В. М. Фомина на бюро горкома КПСС и обсуждение постановления бюро на совещании партгрупоргов способствовало улучшению работы групп. На собраниях партгрупп отчиталось более 80 процентов коммунистов, состоящих в них на учете. Большую организаторскую работу проводят групорги В. М. Фомин, Н. А. Гродусов, Н. Д. Казаев, В. Г. Шевченко. Их коммунисты по праву заняли ведущую роль в коллективах.

За последний год на собраниях цеховых организаций и партгрупп, на заседаниях бюро и комитета отчитались более ста человек. Проведены беседы секретарями и членами бюро и парткома со 120 коммунистами. В ходе бесед затрагивались такие вопросы, как знание Устава и Программы КПСС, участие коммунистов в общественной жизни, каков их вклад в дело производства. Многие коммунисты внесли ценные предложения по улучшению деятельности групп, цеховых организаций и парткома.

Сила партийной организации — в активности всех членов КПСС. Поэтому партком особое внимание уделяет индивидуальной работе с коммунистами, строго контролирует выполнение партийных поручений. 87 коммунистов у нас избраны в состав Советов, комитетов профсоюза и комсомола, в руководящие органы общественных организаций. В добровольной народной дружине 54 члена партии, в группах и постах народного контроля — 47, в составе редколлегий стенных газет — 19. 30 коммунистов ведут идеологическую работу, являясь пропагандистами, политинформаторами и агитаторами.

ПОДГОТОВКА к обмену документов, повышение требовательности к партийным организациям и коммунистам способствуют успешному решению производственных задач. Большинство коммунистов показывают образцы самоотверженного труда. Это прежде всего буровые мастера Г. М. Левин и В. В. Китаев, бригадиры вышкомонтажников Я. С. Вагапов и В. Ф. Дмитриев, бурильщики В. П. Васильев и Ю. Г. Пасков, электромонтер В. М. Фомин, помощники бурильщиков А. М. Харрасов и Г. Г. Матюшин, бульдозерист В. С. Чащин и многие другие.

Много замечательных, активных коммунистов и среди инженерно-технических работников. Специалисты А. В. Усольцев, Ю. М. Шушанов, А. Е. Тисленко, В. И. Николаев, В. Н. Денисова и другие вносят большой вклад в развитие производства, ведут активную общественную работу в коллективах.

Под руководством партийных организаций коллективы всех предприятий успешно справляются с государственными планами и социалистическими обязательствами. Так, управление буровых работ имеет на своем счету более ста тысяч метров горных пород сверх плана. Вышкомонтажная бригада Я. С. Вагапова и четыре буровые бригады завершили годовые задания. Значительно улучшили нынче организацию труда коллективы центральной ремонтной базы и тампонажной конторы.

В период подготовки к обмену документов партком, цеховые и первичные организации усилили внимание к деятельности общественных организаций. В результате повысилась роль профсоюза по руководству соревнованием. Нынче внедрены такие формы соревнования, как двусторонний договор, почетные вахты, лучший по профессии. Сейчас парторганизации направляют усилия на то, чтобы внедрить в практику принятия индивидуальных обязательств рабочими и личных творческих планов специалистами.

Улучшилась и воспитательная работа. В июле на общем собрании коммунистов рассмотрен вопрос о задачах партийной организации по руководству комсомолом. Сейчас мы особое внимание уделяем работе с молодежью, улучшению деятельности комсомола, повышению общеобразовательного и идейно-политического уровня молодежи.

В настоящее время коммунисты наших организаций производят обмен документов. После того, как он закончится, на общем партийном собрании подведем итоги и на их основе разработаем новые мероприятия по дальнейшему совершенствованию партийной работы. Наша задача — сделать все, чтобы поднять роль парторганизаций в решении всех вопросов производственной и общественно-политической жизни коллективов.

М. ПАРФЕНЮК,
секретарь парткома управления буровых работ № 1.



В первом микрорайоне Нижневартовска построена шестая по счету в городе средняя школа. Строил ее коллектив каменщиков из СУ-29 треста «Нижневартовскжилстрой», возглавляемый ныне Анатолием Жигаловым.

В этой бригаде и работает хороший труженик и отличный специалист Николай Коренной (на снимке).

Фото И. ЯСЬКО.

Нам отвечают

Работница лаборатории Краснодарского НИИ по креплению скважин и буровым растворам тов. Поскоркова писала в редакцию нашей газеты о плохом выполнении заказа Нижневартовским комбинатом бытового обслуживания.

Письмо было направлено для расследования и принятия мер главному инженеру КБО тов. Алейниковой. Вот что она сообщила:

«Жалоба тов. Поскорковой разобрана на собрании цеха совместно с закройщиками и приемщиками. Для улучшения работы в Доме быта введены график примерок и регистрация сроков изготовления. Изменен порядок сдачи готовых изделий. При поступлении на склад их качество, соответствие фасону, отделка теперь будут проверяться закройщиком».

В ГОСТЯХ У РАБОЧИХ

«Я тронут теплотой встречи с мужественными людьми Севера», — сказал, выступая перед молодыми рабочими, студент из Мексики Хосэ Антонио Эрнандес. И это было искренне. Ленинская комната общежития № 11, что по улице Чапаева, была переполнена. Сюда на встречу с иностранными студентами, работающими в студстройотрядах, пришла молодежь и из других общежитий.

Студент из Болгарии Райков Стефан Колев говорил о тесной дружбе между болгарским и советским народами, о своей стране, об учебе в Киеве. В заключение он прочитал стихи болгарских поэтов.

О нелегком историческом пути Мексики, о жизни ее народа рассказал Хосэ Антонио Эрнандес. Для рабочих он спел песню итальянских партизан.

Студенты ответили на многочисленные вопросы рабочих. А те вручили гостям подарки и памятные сувениры. Такая интернациональная встреча надолго запомнится всем ее участникам.

В. КАРПЮК,
комиссар зонального штаба ССО.

Слово — бригадиру

Растет город — растет и человек

...Вот и положили последнюю плиту перекрытия. Кто-то тихо и совсем не торжественно сказал: «Все!»

Вроде бы радоваться надо, поздравлять друг друга, но монтажники стояли молчаливые, курили. Да и мне было как-то не по себе. Двадцать лет работаю, строю, а вот чувство растерянности, сожаления после того, как закончено дело, не покидает. Ведь от нуля, пролет за пролетом, этаж за этажом возводишь здание, знаешь в нем каждую комнату, квартиру, буквально сжился с ним и — на тебе, пора уходить. Но тогда это чувство было более обостренным: построили-то самый первый в Нижневартовске крупнопанельный дом. С пятого этажа смотрели мы на простирающуюся вокруг тайгу с пятачками болот, и каждый с гордостью подумал, наверное: будет красивый город!

Прошло всего четыре года с того дня, а как изменился Нижневартовск! И в основе поистине богатырского роста — труд строителей.

Часто меня спрашивают: какими качествами должен обладать монтажник в отличие, скажем, от шофера или буровика! Что сказать! Сноровкой, умением, природной сметкой! Да. Но это не самое главное. Первое, что присуще настоящему строителю,— верность выбранной профессии. И в этом — ключ к пониманию и самого труда, и характера тех, кого мы называем еще и бойцами мирного фронта.

Многие, с кем мне приходилось трудиться, старались как можно полнее постичь тайнства своего дела, знать до тонкости искусство строительства. Работает сейчас в нашей бригаде Николай Михайлович Тулинов. На все руки мастер. И монтажник лучший, и штукатур. Поручи какую-либо плотницкую операцию — нет претензий к качеству. Можно смело сказать, что достиг он самого настоящего совершенства. И, глядя на него, тянется молодежь. Сейчас в бригаде у семи человек средне-техническое образование. Владимир Гришин и Александр Аненков учатся в институтах, а Валерий Кохан — в техникуме. Видя их настойчивость, трудолюбие, с уверенностью могу сказать: получатся из них грамотные, умелые организаторы производства.

Двадцать девять человек в нашей бригаде, и о каждом можно сказать много хорошего. Мне, как бригадиру, приходится опираться на звеньевых, доверять им в первую очередь. И если во вторую или третью смену остается Иван Иванович Патрас — я спокоен. Есть у него способность наиболее рационально, правильно расставить людей на объекте. Нигде еще на строительстве домов в городе не монтировали по 55 деталей за

Вести из НГДУ „Мегионнефть“

Идет комплектование

сети комсомольского политпросвещения на 1973-74 учебный год. Комсомольцы совхоза, жилищно-коммунальной конторы, аппарата управления НГДУ решили продолжить учебу в кружках «Беседы о партии» и «Основы экономических знаний». Молодежь основных производственных цехов будет посещать школы коммунистического труда.

А для комсомольцев орса в этом году впервые начнет работу кружок «Основы коммунистической морали».

День благоустройства

«Каждую пятницу считать днем благоустройства»,— такое решение приняли на днях нефтяники на своей профсоюзной конференции. Теперь еженедельно по пятницам на жилой территории микрорайона, закрепленной за НГДУ, должны трудиться повнородно коллективы всех цехов и служб.

Решение конференции обязало также руководителей цехов строго следить за порядком на производственных участках, где систематически должны проводиться работы по благоустройству и озеленению.

Под южным солнцем

Сочинские дома отдыха, курорты, пансионаты Гагры, Одессы, Ялты гостеприимно принимают трудящихся, прибывших с Самотлора. Только из одного управления — НГДУ «Мегионнефть» — нынче отдохнули в Крыму и на Черноморском побережье 138 человек.

Особенно полюбился самотлорцам отдых вместе с семьями в пансионате Туапсе «Нефтяник Сибири». Многие, имеющие стаж работы в НГДУ более года, получили туда бесплатные путевки.

Загорелыми, жизнерадостными возвращаются с юга и дети нефтяников. 220 ребят побывали в южных пионерских лагерях, в том числе и в знаменитом Артеке, за счет профсоюза.

На пусковых объектах

Нет важнее задачи

ПОЛТОРА года назад на повестке дня, когда шел разговор об увеличении отбора нефти на Самотлорском месторождении, решение проблемы указывалось в одном ключе: наращивать темпы бурения! В этом плане сделаны значительные успехи, и сегодня многие буровые бригады сдают эксплуатационникам сверхплановые скважины.

Теперь стоит еще одна важная задача — ОБЕСПЕЧИТЬ В СЖАТЫЕ СРОКИ ВВОД ОБЪЕКТОВ РАЗДЕЛЬНОГО СБОРА НЕФТИ, ЕЕ ПОДГОТОВКУ И ТРАНСПОРТИРОВКУ.

Судите сами. Суточная добыча нефти из месторождений района к концу этого года достигнет 155—160 тысяч тонн. Процент обводненности ее составит по Самотлору до 2,5 процента, по Мегиону и Вате 11—12 процентов. Другими словами, в декабре будет добыто более 21 миллиона обводненной нефти.

Разумеется, поставлять нефть с водой за тысячи километров никто не разрешит. Поэтому в оставшиеся месяцы строителям нужно смонтировать резервуаров на 80 тысяч кубометров, задействовать термохимическую установку мощностью в четыре миллиона тонн нефти в год, установку подготовки нефти в 12 миллионов тонн, комплексный сборный пункт № 3 и т. д.

Самый тщательный анализ этим объектам был сделан месяц тому назад на заседании бюро горкома партии. Руководители трестов «Мегионгазстрой», «Нижневартовскнефтестрой», нефтегазодобывающих управлений обязывались в кратчайший срок улучшить организацию труда и комплектацию стройки недостающим оборудованием. Все это подкреплялось графиком, разработанным большим кругом специалистов.

Как же выполняется этот график!

ГДЕ ЕМКОСТИ?

Центральный товарный парк. Действующая часть и новая — в южной части. Размах стройки огромный. Оно и понятно: здесь впервые за всю историю нефтедобывающей промышленности Союза в таких больших объемах собирается нефть. Поступление ее увеличивается из месяца в месяц, а емкости для сбора и отстоя, термохимические установки, сепарационные узлы остаются почти неизменными. В связи с этим действующее оборудование и все технологические потоки работают при критических нагрузках и не обеспечивают доводку нефти до ГОСТовской кондиции. Заводы-потребители выставляют гласку рекламации и грозят штрафами. Таково вкратце положение на центральном товарном [illegible].

Строительство резервуаров, как, впрочем, и остальных объектов, ведут здесь два генеральных подрядчика — тресты «Мегионгазстрой», «Нижневартовскнефтестрой». И тут, как на ладони, виден стиль каждой фирмы. Соседство не в пользу мегионгазстроевцев, на объектах которых очень низкая организация труда и обеспеченность механизмами. Много брака.

Руководители треста «Нижневартовскнефтестрой» устанавливают деловые контакты с субподрядчиками. Все это дает положительные результаты: из пяти резервуаров по десять тысяч кубометров каждый (ввод их в эксплуатацию в октябре) один развернут полностью, и идет монтаж крыши, второй резервуар разворачивают, на площадке под третий — смонтировано днище. Под остальные емкости ведется выторфовка и завоз грунта. Короче говоря, управление «Сибнефтехиммонтаж» полностью обеспечено фронтом работ.

Несколько хуже с комплектностью резервуаров. Из десяти комплектов, принятых к изготовлению, Новокузнецкий завод не поставил пока ни одного. Монтажники взаимообразно взяли четыре емкости у СУ-14, но ни одна из них не комплектуется. Не хватает опорных и центральных колец, окраек днища, центральных щитов. Нет смотровых и лазовых люков, патрубков, кольцевых ограждений с лестничными площадками. Телеграммы в адрес дирекции Новокузнецкого завода — ускорить поставку резервуаров! — остаются без ответа.

Руководители управления «Сибнефтехиммонтаж» уповают на помощь наших партийных и советских органов. Бесспорно, она будет в какой-то мере им оказана. Но, мне кажется, нужно апеллировать и к руководству Омского треста «Сибнефтехиммонтаж»: пусть и они устанавливают деловые связи с Новокузнецким заводом. Причем, это нужно делать немедленно, ибо навигационное время строго ограничено.

Трест «Мегионгазстрой» еще в июне должен был сдать заказчику два резервуара по пять тысяч кубометров. Сроки минули, но емкости все еще находятся в стадии строительства. А после ЧП, когда вспыхнули два резервуара из-за нарушения технологического режима, работы вообще прекращены. Монтаж возобновится только тогда, когда нефтяники обеспечат возможность работы открытым огнем в южном узле сбора нефти. Для этого требуется освободить две емкости от товарной нефти и установить автоматы пуска насосной пенотушения. Все эти вопросы непростительно долго согласовываются. Настолько долго, что сроки окончания монтажа резервуаров передвинулись уже на сентябрь-октябрь.

Плохо ведется строительство оснований под десятитысячные резервуары. За все лето сделана выторфовка только под две площадки. Сейчас нужно срочно завозить грунт — 65 тысяч кубометров. Десять «Татр», выделенных для строителей по распоряжению начальника Главтюменьнефтегаза, при условии двухсменной загрузки, сумеют вывезти этот грунт за пятьдесят дней. А как быть с остальными площадками? Кроме этого, требуется еще 60 тысяч кубометров грунта, чтобы спланировать каре, где разместятся резервуары и все технологическое оборудование, для площадки термохимической установки. Руководителям треста и автобазы № 9 необходимо решить вопрос о круглосуточной работе автомобилей.

Совершенно не обеспечивает потребности строителей в механизмах и УМ-5. Ежедневно им заказывают экскаватор для рытья траншей к новой факельной площадке, два бульдозера, два подъемных крана. Заявки не удовлетворяются. Отсюда и вся неразбериха на объектах СУ-12: бригады по нескольку раз в день переводят с одного участка на другой. Низко и качество работ.

Еще более тревожное положение на площадке, где должны разместиться два резервуара по двадцать тысяч кубометров каждый. Это на КСП-3. Монтаж емкости подрядился вести коллектив Нижневартовского управления «Сибнефтехиммонтаж». И он готов это сделать, если заказчик решит, каким путем укомплектовать резервуары для строительства. Сегодня ни одна емкость не комплектуется, а отдельные элементы не поддаются ремонту.

Много проблем и с окончанием монтажа термохимической установки. Ввод ее в эксплуатацию переносится на протяжении двух лет. Уже в этом году сроки были сорваны дважды. Но об этом речь пойдет в следующей статье.

Ф. БОГЕНЧУК.

«Строительный» семестр в разгаре



Москва. Лето — время работы студенческих строительных отрядов. В разных концах столицы и в Подмосковье можно увидеть ребят в защитных куртках с яркими эмблемами — «Московский университет», «МАИ», «МИСИ». Эти ребята работают на различных строительных объектах.

Студенты помогают столичным монтажникам возводить новые здания гуманитарных факультетов МГУ на Ленинских горах, ведут бетонирование помещений нулевого цикла.

На снимке: студенты МГУ на строительной площадке.

Фото В. Созинова.

(Фотохроника ТАСС)

Хотя письмо и не опубликовано

Бригада И. Я. Зыкова из СУ-13 обратилась в редакцию с жалобой на неправильные действия начальника участка В. Ф. Поподько и нормировщика Л. К. Чернова. Председатель объединенного построечного комитета треста «Мегионгазстрой» С. Н. Кожевников сообщил: «Письмо обсуждено на заседании постройкома СУ-13 в присутствии всех членов бригады. За сдачу нарядов в бухгалтерию без подписи бригадира В. Ф. Поподько и Л. К. Чернов наказаны. Объем работ, выполненный бригадой, оплачен полностью».

растут люди

смену, а Иван Иванович смог. Или вот Виктор Шпанцев. Молодой еще, но поставили его звеньевым — и не ошиблись.

Добрые слова хочется сказать и о звеньевом Александре Егоровиче Пантюхове, сварщике Леониде Викторовиче Новицком, о монтажниках Александре Пичугине и Борисе Маслакове. Это их трудом сильна бригада, ими она гордится.

На примере своего коллектива убеждаюсь, что не только дома растут в Нижневартовске — растут люди, специалисты высокого класса. И тому опять есть конкретное подтверждение. Если раньше на монтаж здания уходило три-четыре месяца, то сейчас бригада всего за месяц справляется с такой работой. Спору нет, и организация труда стала более продуманной, четкой, и снабжение стройматериалами лучше, но все же главное — сплоченность бригады, сработанность ее и индивидуальное мастерство каждого.

С разной профессиональной подготовкой приходят к нем люди, с разными характерами, привычками, но, попадая в работоспособный, дружный коллектив, не чувствуют они себя даже в самые первые дни одинокими. Конечно, и я, и звеньевой приглядываемся к новичку, ставим его на такие операции, что по плечу ему, постоянно их усложняя... Да и не только мы — весь коллектив проявляет заботу. Нет у нас такого, чтобы с первого дня — окрик, попреки. Может, и хочет человек работать споро, но не получается, пока. И потому принцип в бригаде один: сначала научи — после требуй. Потому за два последние года ни один человек не ушел от нас.

Можем ли мы строить и быстрее, и лучше! Безусловно. На возведении дома № 14 внедрен был совмещенный график. Что это дало! Каждое звено видит конкретный объем работ, стремится выполнить его, чтобы товарищам не пришлось заниматься их недоделками. Плюс ко всему — каждодневное подведение итогов, когда выявляются «узкие» места, требующие немедленного устранения. По-моему, это неплохая зарядка для коллектива перед сменой.

Несмотря на то, что в последнее время работали мы в третьем микрорайоне, где в очень плохом состоянии подъездные пути, часто срывало график поставки панелей УПТК, мы сумели со значительным опережением смонтировать свой четвертый по счету дом, тем самым завершив годовую программу к Дню строителя. В оставшиеся месяцы решили построить еще один восьмиподъездный дом и закончить нулевые циклы на остальных, сделав, таким образом, задел в счет будущего года. Это — наш вклад в досрочное выполнение плана третьего года пятилетки.

И. ЛАЗУТКИН,
бригадир СМУ-2
объединения «Омскстрой».

ЭСТАФЕТА УДАРНЫХ ДЕЛ

Старт этой эстафете в нефтегазодобывающем управлении «Мегионнефть» был дан в апреле. С тех пор регулярно в клубе имени 50-летия ВЛКСМ проходят торжественные собрания нефтяников, где подводятся итоги ударного труда за минувший месяц. Руководитель цеха или предприятия, передающего эстафету, рапортует о ходе выполнения государственного плана и социалистических обязательств. Но он отчитывается не только о производственных успехах. В условиях такого вида соревнования учитываются и участие в общественной жизни, трудовая дисциплина, учеба в вечерней школе и организация художественной самодеятельности.

Символ эстафеты — вымпел — в торжественной обстановке вручается другому коллективу.

Большими трудовыми достижениями ознаменовали эстафету цеха научно-исследовательских, производственных работ и автоматики производства, первая инженерно-технологическая служба. «Месяц ударных дел» в этих коллективах прошел, но они не снижают острый накал соревнования.

В конце решающего года пятилетки будут подведены итоги эстафеты в НГДУ. Коллективу-победителю вручат на вечное хранение переходящий вымпел и денежную премию.

Студенческие миллионы

ПО ЗОВУ партии советское студенчество включилось во всенародное социалистическое соревнование за досрочное выполнение третьего, решающего года пятилетки. VIII Пленум ЦК ВЛКСМ поддержал инициативу студенческих строительных отрядов освоить в трудовом семестре нынешнего года один миллиард рублей капиталовложений. Вдумайтесь в эту цифру. Она значительно превышает сумму средств, вложенных в сооружение такого гиганта, как Красноярская ГЭС.

Свою частицу в выполнение студенческого миллиарда вносят и строительные отряды, работающие в Нижневартовске. Студенты из Киева, Симферополя, Севастополя, Черкасс, Умани строят десять мастерских, две автозаправки, 16 километров инженерных сетей, 24 километра тротуаров и дооог. комсомольско - молодежный поселок газоперерабатывающего завода и другие объекты.

Десять миллионов рублей капиталовложений обязался освоить этим летом Нижневартовский зональный студотряд «Славутич-73». Чтобы выполнить такую большую программу, еще в подготовительный период обращалось внимание на комплектование отрядов, обучение студентов рабочим специальностям и технике безопасности, подбору командиров, комиссаров и мастеров.

И вот сейчас, после месяца работы, можно сказать, что бойцы ССО успешно проходят трудовую закалку. Отряд Севастопольского приборостроительного института «Дружба» на строительстве объектов комсомольско - молодежного городка на ГПЗ работает по методу прославленной бригады Н. Злобина. Бойцы отряда выступают перед рабочими с лекциями и беседами. Ударно и доброкачественно строят объекты бойцы из Киевского института инженеров гражданской авиации «Кибер-73», «Электра-73», «Антей-73». Они не только умеют владеть мастерками и лопатой, но и отлично поют, играют, танцуют. Этим летом им уже не однажды аплодировали нижневартовцы в Домах культуры «Юбилейный», «Нефтяник», на строительных площадках.

Между отрядами сейчас развернулось социалистическое соревнование за досрочную сдачу объектов и их высокое качество. Каждый боец принял индивидуальное социалистическое обязательство. И они, без сомнения, будут выполнены.

Студенты не только строят, они одновременно проходят и общественно - политическую практику. Их активное участие в выполнении планов совместной работы с партийными, профсоюзными и комсомольскими организациями строительных управлений явится хорошим зачетом этой практики.

Вместе с советскими студентами на стройках города работают и студенты из ГДР, Болгарии, Афганистана, Мексики. Наравне со всеми они строят дома и участвуют в концертах, встречах с рабочей молодежью. Это Гротт Матиэс, Факир Ахмад, Рашке Вольфган, Эрнандес Хосе Антонио и другие.

Студенты, будущие командиры производства, на земле тюменской проходят трудовую закалку, учатся преодолевать трудности, воспитывают в себе чувство активного строителя коммунистического будущего. В опытных руководителей коллективов выросли командиры линейных отрядов «Антей-73» Мамикон Карапетян, «Электра-73» Юрий Спиренков, «Кибер-73» Михаил Захаров, «Лайнер-73» Иван Завялов и многие другие.

Сегодня студенты — это строители. Поэтому сегодня мы говорим: «Так держать, друзья!»

В. КАРПЮК,
комиссар Нижневартовского зонального студстройотряда «Славутич-73».

Болгария. Группа польских и болгарских судостроителей работает на верфи имени Георгия Димитрова в Варне. В скором времени здесь будет спущено на воду сухогрузное судно водоизмещением 23,5 тысячи тонн «Земля Ольштынска», предназначенное для Польской Народной Республики.



Фото БТА — ТАСС

О Н И — ВИНОВНИКИ ПОЖАРА

В СУ-18 полным ходом шло строительство ремонтно-механических мастерских. Руководители управления (С. А. Бельков) не обращали внимания на соблюдение правил пожарной безопасности. Для покрытия помещения здесь использовали пенополистирол и паклю, а по проекту следовало употребить другой материал — несгораемый утеплитель. И когда бригада тов. Драницына, не приняв мер предосторожности, занялась электросварочными работами, то случилась беда: почти готовый цех сгорел. от искры электросварки. Все это произошло на глазах начальника участка тов. Лаптева, с него и будет суровый спрос.

А вот другой случай. Сантехники комсомольско-молодежного управления № 3 треста «Тюменьгазмонтаж» тт. Маслов, Колганов, Свинухов решили подзаработать: начали монтаж системы отопления в одном из домов по улице Лопарева в свободное от работы время. Начальник ремонтно-строительного прорабского участка тов. Фогельгезанг смотрел сквозь пальцы на действия этих сантехников, которые и не думали соблюдать даже элементарные противопожарные требования. И сожгли до тла двенадцатиквартирный дом... Люди, мечтавшие получить квартиры в этом доме, остались без благоустроенного жилья.

Произошел пожар в административном блоке цеха технической эксплуатации флота Главтюменьнефтегазстроя. Виновник — кочегар Нигибин, оставивший без присмотра топящиеся котлы. Котельная не была отделена от основного блока надежной стеной, а в качестве утеплителя в кровле блока был применен чистый опил. Огонь беспрепятственно распространился из котельной на все здания.

Гражданин Рассохин, проживающий в старой части Нижневартовска, хранил у себя дома бензин. Одно неосмотрительное обращение с огнем привело к несчастью: дом Рассохина сгорел.

Виновники пожаров установлены и привлекаются к строгой ответственности.

В. ГОНОХОВ,
старший инспектор отделения госпожнадзора.

Призвали к ответу

Имеешь собаку — содержи ее по всем правилам. Работница техснаба Н. В. Сентякова не заботилась об этом, и однажды принадлежащая ей собака укусила слесаря ЖКК. Пришлось гражданке Сентяковой держать ответ перед административной комиссией горсовета, а затем уплатить штраф.

ПИСЬМА В РЕДАКЦИЮ

А культура низкая...

С каждым годом растет товарооборот в нашем городе, увеличивается количество магазинов. Мы, нижневартовцы, очень довольны, что имеем возможность покупать здесь, на севере, фрукты и овощи.

Но, к сожалению, еще низка культура торговли. Некоторые продавцы грубы, нетактичны, не реагируют на просьбы и замечания покупателей.

Вот пример. 30 июля в шесть часов вечера стояли мы в очереди за овощами и фруктами у лотка возле стадиона. Алыча нуждалась в переборке, об этом просили покупатели продавца, но она или грубила, или молчала, продолжая взвешивать по-своему.

Капуста из сеток сразу шла на весы. Ни один лист не отделялся. Грязь, гниль — все взвешивалось, за все платились деньги. Люди возмущались, а в ответ: «Берите там, где чистят».

Подходит моя очередь, прошу убрать гнилые листья. «Не надо — не бери!» — ответила продавец. Плачу деньги, спрашиваю ее фамилию — не говорит.

Прошу администрацию орса нефтяников наказать продавца, нарушающего правила советской торговли.

А. НАНДЕНКО.

Обошли все инстанции

Мы, жильцы дома № 39 по улице Пионерской, обошли все инстанции, а толку никакого нет. Наш дом построен в 1967 году, но до сих пор в нем не сделан послеосадочный ремонт. Поэтому в настоящее время дом находится в критическом состоянии, особенно электропроводка, которую, вселяясь шесть лет назад, жильцы были вынуждены делать самостоятельно.

Два месяца назад были проведены собрания жильцов с представителями СУ-18, СУ-13, СУ-45. В протоколах собраний записали, что представители СУ-18 до 20 июня 1973 года обязуются приступить к ремонту домов №39 и 41. И все-таки до сих пор ремонт не ведется.

Нам хочется попросить представителей СУ-18 ответить через газету, до каких пор они будут нас обманывать и что может заставить их сдержать свое слово?

ЛОПАТЮК, АЛЕКСЕЕВ и другие жильцы дома № 39.

Комбинат коммунальных предприятий доводит до сведения всех граждан, имеющих в своем хозяйстве скот — коров, овец, свиней — то, что выпас скота на территории города без присмотра категорически ЗАПРЕЩЕН.

Свободно гуляющий скот будет отлавливаться, а владельцы скота привлекаться к строгой ответственности.

ДАННОЕ ПОСТАНОВЛЕНИЕ ВСТУПАЕТ В СИЛУ С 15 АВГУСТА 1973 ГОДА.

Советы ВРАЧА

ОПАСНОЕ заболевание

Холера известна человечеству на протяжении многих веков. Самым древним очагом этой страшной болезни считаются бассейны рек Ганга и Брахмапутры в Индии, где, по мнению ученых, зародилась холера. В начале XIX века, когда оживились торговые отношения между странами, она стала распространяться по миру.

С 50-х годов XX века заболеваемость холерой резко снизилась и регистрировалась только в Индии, Пакистане и Бирме. Многим казалось, что она не угрожает миру, как прежде. Но эти оптимистические прогнозы не оправдались. За последние годы заболеваемость ею значительно повысилась, и случаи заболевания в 1965 и 1970 годах были в нашей стране.

Холера является типичной кишечной инфекцией, то есть заражение ею происходит при проглатывании холерных вибрионов, выделенных больным человеком с испражнениями или рвотой. Вибрионы попадают в организм здорового человека с зараженной водой или пищей. Заражение через воду происходит при питье некипяченой воды, при использовании ее для умывания, полоскания рта, при случайном заглатывании воды во время купания.

В пищу возбудители могут попасть, если ее приготовлением занимается больной легкой формой холеры или вибриононоситель. Мухи тоже могут загрязнять пищу холерными вибрионами. Заражение может произойти при ухаживании за больными, через предметы обихода при несоблюдении личной гигиены. Неопрятные, нечистоплотные люди могут заразиться сами и заражать окружающих.

Холера — очень опасное заболевание. Начинаясь, казалось бы, безобидно — с поноса, рвоты — она в течение 2—3 суток может привести к смерти. Очень опасна эта болезнь для ослабленных лиц, для тех, кто злоупотребляет алкоголем, для маленьких детей.

Как предохранить себя от заражения холерой? Во-первых, нужно строго соблюдать личную гигиену, тщательно мыть руки перед едой и перед приготовлением пищи, кормлением детей. Перед употреблением овощи и фрукты надо тщательно промывать холодной водой, а затем обдать кипятком. Пища должна быть только доброкачественной. Ни в коем случае нельзя допускать к приготовлению пищи лиц, страдающих дисфункциями кишечника. Для питья, полоскания рта, умывания, мытья рук, фруктов и овощей, для мытья посуды следует употреблять только кипяченую воду.

Соблюдение чистоты, надлежащего санитарного порядка на улицах, в столовых, магазинах, предприятиях коммунального хозяйства является важным условием в борьбе с распространением холеры.

Нам, медицинским работникам, нередко приходится сталкиваться с некоторыми гражданами, которые отказываются обследоваться и лечиться, когда у них выявляется какое-то кишечное заболевание. Эти лица забывают, что они представляют несомненную опасность для окружающих как распространители заразы.

Успех борьбы с инфекционными болезнями зависит не только от медицинских работников. Это дело каждого сознательного гражданина.

Л. КУЯДА,
врач городской санэпидстанции.

Редактор В. КОРЧЕМКИН.

ПРИГЛАШАЮТ НА РАБОТУ:

Вновь созданное Сургутское наладочное управление объединения «Союзнефтеавтоматика» на постоянную работу для производства наладочных работ в г. Нижневартовске — инженеров и техников-электриков, инженеров и техников по автоматике, электромонтеров и электрослесарей по КИП и А 4, 5, 6 разрядов.

За справками обращаться в Нижневартовское МНУ «Союзнефтеавтоматика», наладочный участок (второй участок, проезд автобусом до остановки «Вышкомонтажная контора»).

СМУ-11 треста «Нижневартовскнефтестрой» на постоянную работу — старшего инженера по труду и заработной плате. Жилплощадью обеспечивается.

Управление механизации № 5 СРОЧНО — машинистов автокранов, машинистов экскаваторов, машинистов свайбойных агрегатов.

НАШ АДРЕС: 626444
г. Нижневартовск, Дом Советов

ТЕЛЕФОНЫ: редактора — 0-98, зам. редактора — 0-85, промышленного отдела — 0-85 (2 зв.), ответственного секретаря и отдела писем — 0-87, типографии — 0-87 (2 зв.).

ГАЗЕТА ВЫХОДИТ ПО ВТОРНИКАМ, ЧЕТВЕРГАМ И СУББОТАМ

Нижневартовская типография управления издательств, полиграфии и книжной торговли Тюменского облисполкома

Тираж 8429

Студенческие миллионы

ЧТО ЗОВУ партии — советское студенчество включилось во всенародное социалистическое соревнование за досрочное выполнение третьего, решающего года пятилетки. VIII Пленум ЦК ВЛКСМ поддержал инициативу студенческих строительных отрядов освоить в трудовом семестре нынешнего года один миллиард рублей капиталовложений. Вдумайтесь в эту цифру. Она значительно превышает сумму средств, вложенных в сооружение такого гиганта, как Красноярская ГЭС.

Свою частицу в выполнение студенческого миллиарда вносят и строительные отряды, работающие в Нижневартовске. Студенты из Киева, Симферополя, Севастополя, Черкасс, Умани строят десять мастерских, две автозаправки, 16 километров инженерных сетей, 24 километра тротуаров и дорог, комсомольско - молодежный поселок газоперерабатывающего завода и другие объекты.

Десять миллионов рублей капиталовложений обязался освоить этим летом Нижневартовский зональный студотряд «Славутич-73». Чтобы выполнить такую большую программу, еще в подготовительный период обращалось внимание на комплектование отрядов, обучение студентов рабочим специальностям, подбору командиров, комиссаров и мастеров.

И вот сейчас, после месяца работы, можно сказать, что бойцы ССО успешно проходят трудовую закалку. Отряд Севастопольского приборостроительного института «Дружба» на строительстве объектов комсомольско - молодежного городка на ГПЗ работает по методу прославленной бригады Н. Злобина. Бойцы отряда выступают перед рабочими с лекциями и беседами. Ударно и доброкачественно строят объекты бойцы из Киевского института инженеров гражданской авиации «Кибер-73», «Электра-73», «Антей-73». Они не только умеют владеть мастерками и лопатой, но и отлично поют, играют, танцуют. Этим летом им уже не однажды аплодировали нижневартовцы в Домах культуры «Юбилейный», «Нефтяник», на строительных площадках.

Между отрядами сейчас развернулось социалистическое соревнование за досрочную сдачу объектов и их высокое качество. Каждый боец принял индивидуальное социалистическое обязательство. И они, без сомнения, будут выполнены.

Студенты не только строят, они одновременно проходят и общественно - политическую практику. Их активное участие в выполнении планов совместной работы с партийными, профсоюзными и комсомольскими организациями строительных управлений явится хорошим зачетом этой практики.

Вместе с советскими студентами на стройках города работают и студенты из ГДР, Болгарии, Афганистана, Мексики. Наравне со всеми они строят дома и участвуют в концертах, встречах с рабочей молодежью. Это Гротт Матиэс, Факир Ахмад, Рашке Вольфган, Эрнандес Хосе Антонио и другие.

Студенты, будущие командиры производства, на земле тюменской проходят трудовую закалку, учатся преодолевать трудности, воспитывают в себе чувство активного строителя коммунистического будущего. В опытных руководителей коллективов выросли командиры линейных отрядов «Антей-73» Мамикон Карапетян, «Электра-73» Юрий Спиренков, «Кибер-73» Михаил Захаров, «Лайнер-73» Иван Завялов и многие другие.

Сегодня студенты — это строители. Поэтому сегодня мы говорим: «Так держать, друзья!»

В. КАРПЮК,
комиссар Нижневартовского зонального студстройотряда «Славутич-73».



Болгария. Группа польских и болгарских судостроителей работает на верфи имени Георгия Димитрова в Варне. В скором времени здесь будет спущено на воду сухогрузное судно водоизмещением 23,5 тысячи тонн «Земля Ольштынска», предназначенное для Польской Народной Республики.

Фото БТА — ТАСС

Совет ВРАЧА

ОПАСНОЕ заболевание

Холера известна человечеству на протяжении многих веков. Самым древним очагом этой страшной болезни считаются бассейны рек Ганга и Брахмапутры в Индии, где, по мнению ученых, зародилась холера. В начале XIX века, когда оживились торговые отношения между странами, она стала распространяться по миру.

С 50-х годов XX века заболеваемость холерой резко снизилась и регистрировалась только в Индии, Пакистане и Бирме. Многим казалось, что она не угрожает миру, как прежде. Но эти оптимистические прогнозы не оправдались. За последние годы заболеваемость ею значительно повысилась, и случаи заболевания в 1965 и 1970 годах были в нашей стране.

Холера является типичной кишечной инфекцией, то есть заражение ею происходит при проглатывании холерных вибрионов, выделенных больным человеком с испражнениями или рвотой. Вибрионы попадают в организм здорового человека с зараженной водой или пищей. Заражение через воду происходит при питье некипяченой воды, при использовании ее для умывания, полоскания рта, при случайном заглатывании воды во время купания.

В пищу возбудители могут попасть, если ее приготовлением занимается больной легкой формой холеры или вибрионоситель. Мухи тоже могут загрязнять пищу холерными вибрионами. Заражение может произойти при ухаживании за больными, через предметы обихода при несоблюдении личной гигиены. Неопрятные, нечистоплотные люди могут заразиться сами и заражать окружающих.

Холера — очень опасное заболевание. Начинаясь, казалось бы, безобидно — с поноса, рвоты — она в течение 2—3 суток может привести к смерти. Очень опасна эта болезнь для ослабленных лиц, для тех, кто злоупотребляет алкоголем, для маленьких детей.

Как предохранить себя от заражения холерой? Во-первых, нужно строго соблюдать личную гигиену, тщательно мыть руки перед едой и перед приготовлением пищи, кормлением детей. Перед употреблением овощи и фрукты надо тщательно промывать холодной водой, а затем обдать кипятком. Пища должна быть только доброкачественной. Ни в коем случае нельзя допускать к приготовлению пищи лиц, страдающих дисфункциями кишечника. Для питья, полоскания рта, умывания, мытья рук, фруктов и овощей, для мытья посуды следует употреблять только кипяченую воду.

Соблюдение чистоты, надлежащего санитарного порядка на улицах, в столовых, магазинах, предприятиях коммунального хозяйства является важным условием в борьбе с распространением холеры.

Нам, медицинским работникам, нередко приходится сталкиваться с некоторыми гражданами, которые отказываются обследоваться и лечиться, когда у них выявляется какое-то кишечное заболевание. Эти лица забывают, что они представляют несомненную опасность для окружающих как распространители заразы.

Успех борьбы с инфекционными болезнями зависит не только от медицинских работников. Это дело каждого сознательного гражданина.

Л. КУЯДА,
врач городской санэпидстанции.

ОНИ — ВИНОВНИКИ ПОЖАРА

В СУ-18 полным ходом шло строительство ремонтно-механических мастерских. Руководители управления (С. А. Белько) не обращали внимания на соблюдение правил пожарной безопасности. Для покрытия помещения здесь использовали пенополистирол и паклю, а по проекту следовало употребить другой материал — несгораемый утеплитель. И когда бригада тов. Драницына, не приняв мер предосторожности, занялась электросварочными работами, то случилась беда: почти готовый цех сгорел от искры электросварки. Все это произошло на глазах начальника участка тов. Лаптева, с него и будет суровый спрос.

А вот другой случай. Сантехники комсомольско-молодежного управления № 3 треста «Тюменьгазмонтаж» тт. Маслов, Колганов, Свинухов решили подзаработать: начали монтаж системы отопления в одном из домов по улице Лопарева в свободное от работы время. Начальник ремонтно-строительного прорабского участка тов. Фогельгезанг смотрел сквозь пальцы на действия этих сантехников, которые и не думали соблюдать даже элементарные противопожарные требования. И сожгли до тла двенадцатиквартирный дом... Люди, мечтавшие получить квартиры в этом доме, остались без благоустроенного жилья.

Произошел пожар в административном блоке цеха технической эксплуатации флота Главтюменьнефтегазстроя. Виновник — кочегар Нигибин, оставивший без присмотра топящиеся котлы. Котельная не была отделена от основного блока надежной стеной, а в качестве утеплителя в кровле блока был применен чистый опил. Огонь беспрепятственно распространился из котельной на все здания.

Гражданин Рассохин, проживающий в старой части Нижневартовска, хранил у себя дома бензин. Одно неосмотрительное обращение с огнем привело к несчастью: дом Рассохина сгорел.

Виновники пожаров установлены и привлекаются к строгой ответственности.

В. ГОНОХОВ,
старший инспектор отделения госпожнадзора.

Призвали к ответу

Имеешь собаку — содержи ее по всем правилам. Работница техснаба Н. В. Сентякова не заботилась об этом, и однажды принадлежащая ей собака укусила слесаря ЖКК. Пришлось гражданке Сентяковой держать ответ перед административной комиссией горсовета, а затем уплатить штраф.

ПИСЬМА В РЕДАКЦИЮ

А культура низкая...

С каждым годом растет товарооборот в нашем городе, увеличивается количество магазинов. Мы, нижневартовцы, очень довольны, что имеем возможность покупать здесь, на севере, фрукты и овощи.

Но, к сожалению, еще низка культура торговли. Некоторые продавцы грубы, нетактичны, не реагируют на просьбы и замечания покупателей.

Вот пример. 30 июля в шесть часов вечера стояли мы в очереди за овощами и фруктами у лотка возле стадиона. Алыча нуждалась в переборке, об этом просили покупатели продавца, но она или грубила, или молчала, продолжая взвешивать по-своему.

Капуста из сеток сразу шла на весы. Ни один лист на отделялся. Грязь, гниль — все взвешивалось, за все платились деньги. Люди возмущались, а в ответ: «Барите там, где чистят».

Подходит моя очередь, прошу убрать гнилые листья. «Не надо — не бери!» — ответила продавец. Плачу деньги, спрашиваю ее фамилию — не говорит.

Прошу администрацию орса нефтяников наказать продавца, нарушающего правила советской торговли.

А. НАЙДЕНКО.

Обошли все инстанции

Мы, жильцы дома № 39 по улице Пионерской, обошли все инстанции, а толку никакого нет. Наш дом построен в 1967 году, но до сих пор в нем не сделан послеосадочный ремонт. Поэтому в настоящее время дом находится в критическом состоянии, особенно электропроводка, которую, вселяясь шесть лет назад, жильцы были вынуждены делать самостоятельно.

Два месяца назад были проведены собрания жильцов с представителями СУ-18, СУ-13, СУ-45. В протоколах собраний записали, что представители СУ-18 до 20 июня 1973 года обязуются приступить к ремонту домов №39 и 41. И все-таки до сих пор ремонт не ведется.

Нам хочется попросить представителей СУ-18 ответить через газету, до каких пор они будут нас обманывать и что может заставить их сдержать свое слово?

ЛОПАТЮК, АЛЕКСЕЕВ и другие жильцы дома № 39.

Комбинат коммунальных предприятий доводит до сведения всех граждан, имеющих в своем хозяйстве скот — коров, овец, свиней — то, что выпас скота на территории города без присмотра категорически ЗАПРЕЩЕН.

Свободно гуляющий скот будет отлавливаться, а владельцы скота привлекаться к строгой ответственности.

ДАННОЕ ПОСТАНОВЛЕНИЕ ВСТУПАЕТ В СИЛУ С 15 АВГУСТА 1973 ГОДА.

ПРИГЛАШАЮТ НА РАБОТУ:

Вновь создаваемое Сургутское наладочное управление объединения «Союзнефтеавтоматика» на постоянную работу для производства наладочных работ в г. Нижневартовске — инженеров и техников-электриков, инженеров и техников по автоматике, электромонтеров и электрослесарей по КИП и А 4, 5, 6 разрядов.

За справками обращаться в Нижневартовское МНУ «Союзнефтеавтомагика», наладочный участок (второй участок, проезд автобусом до остановки «Вышкомонтажная контора»).

СМУ-11 треста «Нижневартовскнефтестрой» на постоянную работу — старшего инженера по труду и заработной плате. Жилплощадью обеспечивается.

Управление механизации № 5 СРОЧНО — машинистов автокранов, машинистов экскаваторов, машинистов свайбойных агрегатов.

Редактор В. КОРЧЕМКИН.

НАШ АДРЕС: 626444
г. Нижневартовск, Дом Советов

ТЕЛЕФОНЫ: редактора — 0-98, зам. редактора — 0-85, промышленного отдела — 0-85 (2 зв.), ответственного секретаря и отдела писем — 0-87, типографии — 0-87 (2 зв.).

ГАЗЕТА ВЫХОДИТ ПО ВТОРНИКАМ, ЧЕТВЕРГАМ И СУББОТАМ

Нижневартовская типография управления издательств, полиграфии и книжной торговли Тюменского облисполкома

Тираж 8429

Пролетарии всех стран, соединяйтесь!

ЛЕНИНСКОЕ ЗНАМЯ

ОРГАН НИЖНЕВАРТОВСКОГО ГОРКОМА КПСС И ГОРОДСКОГО СОВЕТА ДЕПУТАТОВ ТРУДЯЩИХСЯ ТЮМЕНСКОЙ ОБЛАСТИ

Издается с 4 сентября 1941 года ✦ № 98 (3235) ✦ ЧЕТВЕРГ, 16 августа, 1973 г. ✦ Цена 2 коп.

НАГЛЯДНАЯ АГИТАЦИЯ

Значение наглядной агитации трудно переоценить. Своей целенаправленностью, конкретностью, оперативностью она мобилизует людей на новые свершения в строительстве коммунизма, раскрывает задачи рабочих коллективов, воспитывает у каждого труженика чувство ответственности и бережливости, информирует о новых достижениях в области экономики и культуры, о важнейших политических и государственных событиях.

Особое значение приобретает наглядная агитация в нашем районе, где сегодня сконцентрированы большие материальные и людские ресурсы в связи с созданием мощного индустриального центра страны. Партийные организации города и района накопили немалый опыт по оформлению наглядной агитации в период подготовки и празднования 50-летия образования СССР, пропаганды решений XXIV съезда КПСС, предвыборной кампании по выборам в местные Советы депутатов трудящихся.

Чтобы подчинить всю наглядную агитацию единому идейному направлению, при горкоме КПСС организован художественный совет, открыта художественная мастерская, действуют филиалы Тюменского художественного фонда и торговой рекламы. Все улицы города закреплены за отдельными предприятиями, и их оформление должно производиться только по согласованию с художественным советом.

Но за последнее время некоторые парткомы и бюро партийных организаций ослабили внимание к наглядной агитации. «Ею у нас никто не занимается»,— пишет к нам в редакцию из Мегионского управления буровых работ член КПСС Б. Жумашев. Это же доказывает неприглядный вид досок почета треста «Нижневартовскжилстрой», СУ-13, СМУ-5. В антихудожественном стиле оформлена улица Нефтяников (ответственный — трест «Мегионгазстрой»). Давно уже выцвели и побледнели щиты и панно по улицам Пионерской и Набережной (НГДУ «Мегионнефть»), по дороге на Самотлор (НГДУ «Нижневартовскнефть»). Нет никакой наглядной агитации по дороге в аэропорт.

На строительных объектах треста «Нижневартовскжилстрой» наглядной агитации достаточно. Но оформляется она небрежно, мелким шрифтом, второпях. Лозунги и призывы не учитывают задач, стоящих перед рабочими коллективами. Поэтому она бездейственна, часто слова расходятся с делом. Вот пример. Однажды на сорскаквартирном доме в первом микрорайоне появился лозунг: «Закончим объект к 24 апреля». Затем дата была перенесена на июнь. Сейчас август, и партком, видимо, намерен назначить третий срок сдачи дома, а призыв так и остался. Кому нужна такая агитация?

У нас еще редко встретишь лозунг, призывающий рабочих к бережливости, к экономии материальных ресурсов, к повторению передового опыта. В наглядной агитации не чувствуется современности, боевитости, оперативности. Партийные организации и руководители хозяйств очень робко внедряют световое оформление. А кое-где допускает излишества. Так, у Доски почета СМУ-5 три силуэта Ленина, да и выполнены они на низком художественном уровне.

Одно из важных требований, предъявляемых к наглядной агитации,— ее оперативность. Призыв или лозунг достигнут своей цели лишь тогда, когда они появятся вовремя, оперативно расскажут о событии. Такую оперативную наглядную агитацию нельзя оставлять надолго. Достигнув цели, она моментально устаревает. Именно так произошло с призывом, помещенным на одном из домов по улице Озерной: там до сих пор висит лозунг, призывающий избирателей отдать свои голоса за кандидатов в депутаты местных Советов.

Не придается должного значения монументальной пропаганде. Мозаика, сграффито, скульптуры, барельефы выполняются в обход художественного совета, без разрешения единого художественного фонда. Видимо, настало время создать в Нижневартовске творческий коллектив художников, который бы полностью отвечал за всю наглядную агитацию как в монументальном, так и разовом исполнении.

Особой заботы требует от партийных организаций идейно-политическая направленность наглядной агитации, ее конкретность и действенность. Все ее виды должны отвечать современным требованиям идейного и художественного уровня. Следует вести борьбу против примитивщины и бескультурья, бездумного нагромождения наглядной агитации без учета особенностей и времени.

Большое внимание уделяют наглядной агитации партийная организация и руководство Нижневартовского специализированного управления «Союзпромэкскавация». Здесь всегда в ней чувствуется современность, оперативность, конкретность. Многие политические лозунги выполнены в световом оформлении.

Наглядная агитация является важным средством информации и коммунистического воспитания трудящихся. Без нее невозможно представить идеологическую работу. Ее средства многообразны, а возможности воздействия на чувства и разум людей поистине безграничны. Надо только использовать эти средства умело, разумно и с пользой.

◆ Слово — вышкомонтажнику

Адрес для буровиков

Мы, вышкомонтажники Мегиона, очень взволнованы статьей «Полнее использовать резервы», опубликованной в газете «Ленинское знамя» 4 августа. Взволнованы тем, что явились частичными виновниками в срыве июльского плана буровыми бригадами А. В. Максарова и А. Я. Миронова.

Мы стараемся досрочно сдавать вышки буровикам и впредь не подведем их. Взяли социалистические обязательства: выполнить годовой план не позднее 20 декабря. В настоящее время звено С. Н. Анцева ускоренными темпами ведет первичный монтаж куста № 14, который будет сдан буровикам в конце августа. В июле мы сдали в эксплуатацию восемь буровых вышек.

Буровики, может быть, не знают, где стоят готовые вышки? Пожалуйста, могу назвать им адреса.

На Аганском месторождении давно дожидает бригаду А. В. Максарова куст № 2, на Ватинской площади бригаду А. Я. Миронова куст № 22. Здесь же «скучает» и куст № 21.

Так что лучше работайте, товарищи буровики!

В. ПОНОМАРЕВ,
слесарь вышкомонтажной конторы № 3.

У ЛЕВИНЦЕВ — ДОСТОЙНЫЙ СОПЕРНИК

Еще вчера левинцы были недосягаемы, а сегодня у них появился очень сильный соперник в социалистическом соревновании.

На 12 августа бригада Г. К. Петрова, имея годовой план 42 тысячи, пробурила 54339 метров. А бригада Г. М. Левина — 53783 метра. При этом заметим, что годовой план у нее больше — 45 тысяч метров, больше и сделать надо, чтобы отстоять звание лидера в социалистическом соревновании среди буровых бригад нашего района.

А. МИТИН.



ФОТОИНФОРМАЦИЯ



НА ПУСКОВЫХ СТРОЙКАХ

На газопроводе затишье

В конце нынешнего года газопровод Нижневартовский газоперерабатывающий завод — Сургутская ГРЭС должен быть сдан в эксплуатацию. Сроки поджимают и беспокойство за успех этого важного дела растет.

На 1 августа было сварено поворотно 153 километра трубы, расчищено трассы 30, вывезено плетей 6, сварено потолочно 4,5, вырыто траншей 1, заизолировано — 2,5 километра трубы, уложен дюкер через Ватинский Еган — 314 метров.

Из этих сведений радует только один факт — укладка дюкера, произведенная с большим мастерством и быстро. Может быть, после 1 августа произошли значительные изменения в лучшую сторону? Нет, на трассе газопровода воцарилось затишье. Руководство треста «Самотлортрубопроводстрой» (управляющий В. А. Дехто), его управления № 15 и № 43 не проявляют настойчивости в решении вопросов, связанных со строительством газопровода. Станем, однако, надеяться, что трест примет более энергичные меры, форсирует в первую очередь вывозку плетей и потолочную сварку и темпы строительства газопровода будут соответствовать требованиям дня.

А. СМИРНОВ.

Исправляем ошибку

В статье «И вручную косить надо», опубликованной в 97-м номере нашей газеты, допущена опечатка. В ней было сказано: «Из треста «Нижневартовскжилстрой» выехало всего шесть человек... Косить вручную не желают». Фактически же текую плохую помощь совхозу оказывает трест «Нижневартовскнефтестрой» (по данным на 8 августа).

Что касается треста «Нижневартовскжилстрой», то его коллектив направил в Былинское отделение совхоза 1 августе три бригады из шестидесяти человек. Они умело используют технику (два трактора с косилками и волокушей) и косят вручную. На 14 августа выкосили 108 гектаров травы, сметали 100 центнеров сена, собрали в копны 230 центнеров.

Приносим извинения коллективу треста «Нижневартовскжилстрой».

КОЛЛЕКТИВ Нижневартовского участка Новосибирского управления треста «Дизельмонтаж» — старожил нашего города. Им смонтированы крупные объекты — промышленная котельная, экспериментальная термохимическая установка по дезмульсации нефти.

Сейчас монтажники надолго обосновались на центральном товарном парке.

Коллектив, который возглавляет коммунист Николай Скоморохов, все работы ведет с опережением графика. Николай — опытный монтажник. Из своих 26 лет десять он проработал на монтаже различных сооружений. Он участвовал на строительстве автозавода имени Ленинского комсомола, автозавода в городе Тольятти. Сейчас успешно несет трудовую вахту на Самотлоре.

НА СНИМКАХ: монтаж печей обогрева; бригадир Николай Скоморохов.

На центральном товарном парке скоро войдет в строй здания пожарного депо. Сейчас здесь идут отделочные работы. Высокими темпами ведут отделку здания пять девчат из СУ-38: Лида Кульдюшева, Лида Самойленко, Нина Осинцава, Светлана Нестерова, Татьяна Захарова (слева направо).

Фото И. ЯСЬКО.



КОМСОМОЛИЯ нашего райкома готовится к отчетно-выборным собраниям. В жизни первичной организации это всегда важное событие.

Для повышения боевитости первичных комсомольских организаций много сделано после XVI съезда и III пленума ЦК ВЛКСМ. Расширены их права, усилилось влияние не молодежь, укрепились связи с другими общественными организациями.

КОМСОМОЛЬСКАЯ ЗОЛОТОНОШКА

В комсомольских организациях скоро отчеты и выборы

Предстоящие отчеты и выборы должны способствовать дальнейшему организационно-политическому укреплению комсомольских организаций, повышению уровня их деятельности, мобилизации комсомольцев и молодежи на успешное выполнение решений XXIV съезда КПСС, повышенных социалистических обязательств решающего года пятилетки. В этом главные особенности отчетно-выборной кампании. Это же и определяет ее основное содержание.

Задача состоит в том, чтобы в каждой первичном организации, группа отчетно-выборное собрание прошло на высоком идейно-политическом уровне, организованно, по-деловому. Членам ленинского союза молодежи предстоит подвести итоги, вскрыть недостатки, наметить планы на будущее. Необходимо тщательно проанализировать деятельность комсомольских организаций по усилению идейной закалки комсомольцев и молодежи, формированию у них марксистско-ленинского мировоззрения.

Каждый комитет комсомола должен определить формы воспитательной работы, связав ее с учебой, возрастными и профессиональными особенностями конкретного молодежного коллектива. Серьезное внимание следует уделить состоянию политической и экономической учебы.

Не менее важная задача — пропаганда и практическая сдача нового Всесоюзного комплекса ГТО, совершенствование системы физического и военно-патриотического воспитания молодежи. Не должен ускользнуть из поля зрения и такой важный вопрос, как участие молодежи и комсомольцев в выполнении производственных заданий, а движении «Пятилетке — ударный труд, мастерство и почин молодых!»

Эффект деятельности первичной организации, ее авторитет и степень влияния на молодежь во многом зависят от внутрисоюзной дисциплины, ответственности каждого комсомольца за соблюдение Устава ВЛКСМ, выполнения комсомольского поручения, требовательности к вступающим в члены ВЛКСМ, от привлечения их к активной жизни.

Большую помощь организациям оказывают штабы и посты «Комсомольского прожектора». В их отчетах особого внимания заслуживают вопросы участия комсомольцев и молодежи во Всесоюзном смотре использования резервов производства и усиления режима экономии.

Успех отчетно-выборной кампании зависит от качества подготовки отчетного доклада. Анализ практики показывает, что низкий уровень ряда собраний в значительной степени объясняется бессодержательностью, неконкретностью, сухостью представленных на обсуждение докладов, где так недостает подробного анализа деятельности комитета ВЛКСМ или бюро. Секретари нередко [illegible] страстном констатацией фактов. После такого доклада не получается серьезного и откровенного разговора.

Проведение отчетно-выборного собрания прежде всего связано со сверкой состава комсомола, с наведением порядка в структуре комсомольской организации. Необходимо проанализировать выполнение решений предыдущих собраний, критических замечаний. К собранию следует приурочить выпуск стенных газет, диаграмм, фотостендов, плакатов, отражающих деятельность комсомольских организаций.

Одна из главных задач для каждого комитета, бюро цеховых организаций в ходе отчетов и выборов — укрепление партийной прослойки. Речь идет о тех молодых коммунистах, которых вчера, как лучших комсомольцев, рекомендовали в партию.

Вновь избранным комитетам, бюро цеховых комсомольских организаций необходимо оперативно рассмотреть критические замечания и предложения, высказанные на собраниях, организовать контроль за их выполнением. Городской комитет комсомола после отчетов и выборов проведет семинар для всех категорий вновь избранного актива.

Отчеты и выборы требуют от комитетов комсомола большой и кропотливой работы. Высокая организованность, творческий и деловой подход к подготовке и проведению собраний — все это, несомненно, будет способствовать дальнейшему организационно-политическому укреплению первичных комсомольских организаций, повышению их авторитета и боевитости.

Н. ЗАХАРОВА,
зав. отделом комсомольских организаций горкома ВЛКСМ.

● *Профсоюзная жизнь*

Маяки девятой пятилетки

КОЛЛЕКТИВ управления буровых работ № 2, встав на трудовую вахту, успешно выполняет обязательства решающего года пятилетки. Так, план семи месяцев по проходке скважин выполнен на 138,2 процента. Сверх задания пробурено 48750 метров горных пород.

Социалистическое соревнование в управлении возглавляет бригада бурового мастера, кавалера ордена Ленина, коммуниста Г. К. Петрова. В этом году она уже дважды устанавливала всесоюзный рекорд по проходке скважин, пробурив в мае 10752 и в июле — 10771 метр горных пород. На ее счету сегодня более 50 тысяч метров проходки.

В июне, после установления всесоюзного рекорда, теоретически и практически обосновав свои возможности, бригада Григория Кузьмича пересмотрела свои ранее принятые обязательства и решила пробурить в 1973 году не менее 80 тысяч метров скважин. Свои обязательства бригада выполняет успешно. А лучшей вахтой здесь считается коллектив бурильщика А. А. Шрайнера.

Славится трудовыми успехами и бригада Героя Социалистического Труда А. Д. Шакшина. План семи месяцев по проходке она выполнила на 184,3 процента. Завершают свои годовые задания в этом месяце комсомольско-молодежная бригада мастера В. С. Глебова и коллектив кавалера ордена Ленина коммуниста С. Ф. Ягофарова. По итогам соревнования за первое полугодие бригада В. С. Глебова награждена переходящим Красным знаменем ЦК ВЛКСМ.

Неплохо трудится коллектив цеха освоения, который обеспечивает нынче выполнение такого важного показателя, как своевременную сдачу скважин в эксплуатацию. Победителем в соревновании является бригада В. Д. Логинова, а среди вахт — коллектив под руководством бурильщика В. И. Лашко.

Свой вклад вносят и работники вспомогательных служб. Сегодня хочется отметить добросовестный труд бригад монтажников и опрессовщиков.

В управлении много передовиков производства, 299 ударников коммунистического труда, более восьмидесяти процентов коллектива борятся за это звание. Недавно решением обкома профсоюза работников нефтяной, химической и газовой промышленности и объединения «Запсиббурнефть» коллективу УБР-2 подтверждено почетное звание предприятия коммунистического труда.

В прошлом году двенадцати передовикам производства присвоены звания «Лучший по профессии». Среди них бурильщику Л. Г. Гарифуллину, электросварщику М. Г. Юнысову, токарю В. Д. Таловикову, кочегару-машинисту Х. С. Анваровой. Нынче в соревнование за звание «Лучший по профессии» включилось 45 человек.

Администрация, партийная, профсоюзная и комсомольская организации придают большое значение действенности соревнования. Ежедневно на буровые отправляются оперативные сводки о выполнении суточных заданий по особо важным участкам производства. Систематически выпускаются стенные газеты и «молнии». Широко применяется система морального и материального поощрения. Так, например, маякам девятой пятилетки Л. Г. Гарифуллину, М. Г. Юнысову, В. Д. Таловикову и Х. С. Анваровой вручены бесплатные санаторные путевки. Победителям соревнования среди бригад и вахт присуждаются переходящие Красные знамена и вымпелы с денежными премиями. Коллективы бригад Г. К. Петрова и А. Д. Шакшина, завершившие уже годовые планы по проходке скважины, представлены к награде общесоюзным знаком «Победитель социалистического соревнования 1973 года».

С каждым днем все шире разгорается огонь соревнования. Чтобы трудовое соперничество еще более крепло, на днях буровые бригады мастеров А. Д. Шакшина, С. Ф Ягофарова и В. С. Глебова по примеру коллектива Г. К. Петрова пересмотрят свои обязательства и примут более напряженные. А буровой комитет сейчас выявляет всех рабочих единичных профессий, чтобы и между ними организовать индивидуальное соревнование.

А. ГАЛИМОВ,
председатель бурового комитета управления буровых работ № 2.

КАК ВЫПОЛНЯЮТСЯ обязательства

Такой вопрос—о ходе выполнения социалистических обязательств, принятых на третий, решающий год пятилетки,— обсудил партийно-хозяйственный актив треста «Нижневартовскнефтестрой». С докладом выступил управляющий трестом М. К. Михайлов, в прениях — бригадиры Я. С. Князев, В. П. Ермолаев, В. Ф. Сосункевич, начальники управлений Л. И. Червинский, И. С. Щербинин, Ю. В. Богушев, начальник отдела научной организации труда Т. В. Ишкинина, крановщик В. Ф. Иванов, нормировщица В. М. Лушпенко, прораб В. С. Ширяев, начальники участков С. Г. Руденко и Н. М. Завалишин.

Актив принял решение, в основу которого положено постановление XI пленума горкома КПСС «О состоянии и мерах улучшения капитального строительства в свете решений XXIV съезда КПСС».

Н. СУВОРОВ,
начальник отдела кадров.

По следам наших выступлений

«ПО МЕТОДУ «ТЯП-ЛЯП»

Так называлась корреспонденция, опубликованная в «Ленинском знамени» 24 июля 1973 года. Речь шла о низком качестве строительства некоторых объектов.

Ответ о принятых мерах прислал нам заместитель начальника НГДУ «Мегионнефть» **Г. КОКУЕВИЦКИЙ.**

Заказчик — НГДУ «Мегионнефть» дал указание генподрядчику — СУ-27 треста «Нижневартовскжилстрой» и СМУ треста № 11 (Пермское СМУ): в срок до 15 августа 1973 года у дома № 17 во втором микрорайоне (номер строительный) разобрать крыльца из силикатного кирпича со стороны главного фасада и выполнить их из монолитного бетона. Тресту «Нижневартовскжилстрой» дано также указание создать надлежащий уход за свежеуложенным бетоном (засыпка поверхности бетона слоем опилок или песка с периодическим увлажнением водой, чтобы при затвердении бетон не трескался).

Дороги, площадки и тротуары, построенные СУ-45 треста «Мегионгазстрой» без бордюров, в эксплуатацию не приняты и не оплачены.

Тов. Кокуевицкий просит через газету разъяснить жителям Нижневартовска, что **внутриквартальные проезды рассчитаны только для движения спецмашин: скорой помощи, мусоровозок и пожарных машин. ВОДИТЕЛЯМ ТЯЖЕЛОГО ТРАНСПОРТА, А ТАКЖЕ ВЛАДЕЛЬЦАМ СОБСТВЕННЫХ ЛЕГКОВЫХ АВТОМАШИН ВЪЕЗД СЮДА ЗАПРЕЩЕН.**

„ЖДЕМ ШЕФОВ"

Так называлась статья, опубликованная в «Ленинском знамени» 2 августа.

Как сообщили редакции директор вышкомонтажной конторы № 1 А. Бабкарьян, секретарь партбюро Н. Серогин и председатель месткома А. Германов, на второй день после выхода в свет этого материала на сенокосные угодья выехали четыре человека. Они обустроили базу, а 4 августа туда прибыли 19 сенозаготовителей, тут же приступили к работе и за шесть дней выкосили вручную десять гектаров.

Это основная бригада, а в помощь ей будет выделяться дополнительная рабочая сила.

● На пусковых объектах

Нет важнее задачи

КАКОЙ ЕЩЕ СРОК?

Из всех промышленных объектов, сооружаемых трестом «Мегионгазстрой», самой «древней» считается ТХУ — термохимическая установка для ежегодной переработки четырех миллионов тонн нефти. Начало стройки относится к последнему году восьмой пятилетки. С тех пор сроки ввода ТХУ в эксплуатацию переносились дважды.

В этом году руководители треста опять называли несколько «последних» дат: сперва март, затем май, и, наконец,— июль. Первого августа печи установки уже должны были выдать несколько десятков тысяч тонн обезвоженной нефти. Но из-за того, что генподрядчик своевременно не обеспечил порядок на строительной площадке, бригады Нижневартовского участка «Двигательмонтаж» успели смонтировать только каркас первой печи, опрессовать технологические линии и в незначительных объемах сделать работы на строительстве каркаса второй печи.

На монтаже печей занята хорошо знакомая нам бригада Александра Хмелева. Это она в прошлом году сумела обеспечить пуск в эксплуатацию центральной котельной города и задействовать еще ряд промышленных объектов. Теперь от того, как организован труд бригады, как она обеспечивается материалами, зависит судьба ТХУ. Монтажники вполне осознали эту ответственность, работают с полной выкладкой, но результатами своего труда недовольны.

— У нас создается впечатление, что генподрядчик не очень-то заинтересован сдавать ТХУ в этом году,— сказал Александр Хмелев.— Месяц он возился с планировкой территории: то закапывал траншею, то гонял из угла в угол воду, пока не затопил площадку горизонтальных отстойников.

Хмелев показывает объект, и нет такого узла, о котором бы он не бросил уничижительную реплику в адрес генподрядчика.

— Вот здесь,— кивает он головой на огромную, обсыпавшуюся яму, заполненную почти наполовину грунтовой водой,— давно бы надо смонтировать емкость для сброса воды из печей и отстойников. В течение месяца требуем: откачайте воду из ямы! Обещают, но видите, что стоят их слова.

— Саша, а сколько времени вы еще будете монтировать печи?

— С печами проблемы, считаю, нет и не будет. Я имею в виду их монтаж. Заказчик на днях обещает выдать схемы обвязки форсунок и дать чертежи прокладки межплощадочных трубопроводов.

Термохимическая установка — это не только печи. Это комплекс одинаково важных объектов: котельной горизонтальных отстойников, насосной реагентного хозяйства и нефтенасосной, около ста километров технологических магистралей.

На котельной работает бригада монтажников Виктора Тарасенко. Работает без настроения, поскольку сметная стоимость объекта давно исчерпана.

— К двадцатому августа можно два котла подготовить к эксплуатации,— говорил В. Тарасенко,— если генподрядчик обеспечит фронт работ.

Снова — генподрядчик! И снова нужно откачать воду из солевого приямка и приямка нефтенасосной. Десять-пятнадцать кубометров воды. Месяц пытаются найти мотопомпы, когда уже давно можно было осушить «колодцы» ведрами.

СУ-12 допустило брак при заливке фундамента под фильтры химводоочистки и солевого растворителя. Бетоном наглухо закрыты трубопроводы, которые нужно опрессовывать на герметичность. На 600—800 миллиметров смещены фундаменты под горизонтальные отстойники.

И Хмелев и Тарасенко жаловались на то, что готовые узлы и технологические линии кто-то раскомплектовывает.

Например, монтажники закончили полностью обвязку и опрессовку технологических линий горизонтальных отстойников, сдали этот этап рабочей комиссии. Не прошло и трех месяцев, как с основных магистралей были сняты задвижки диаметром 100 и 200 миллиметров.

Основательно разграблено оборудование насосной реагентного хозяйства. С готовых линий сняты клапаны, задвижки. Кто-то даже демонтировал два насоса с электродвигателями. Куда все это делось?

Субподрядчики обвиняют генподрядчика в том, что он не выполняет договорных условий об охране объектов. В свою очередь, генподрядчик пытается обвинить монтажников: взяли оборудование, так пусть и несут полную ответственность за его сохранность.

Пока идет эта перепалка, хищение оборудования продолжается. И не мудрено, поскольку на строящихся важнейших объектах центрального товарного парка вход свободен для всех. Благодушие и отсутствие элементарной бдительности равносильно преступности, и никто за это не несет ответственность. Кто же будет укомплектовывать заново технологические линии и насосную? Заказчик категорически возражает. Он согласен только продать задвижки и насосы. А кто будет оплачивать? Из каких источников?

Отсутствие строгой технологической дисциплины чувствуется и на другом объекте — УПН-12, установке по подготовке нефти на 12 миллионов тонн. Первый блок намечен вводом в октябре, второй — в ноябре. Если печи, за исключением киповских приборов, готовы, то на остальном технологическом потоке допущено значительное отставание от графика.

Так, на нефтенасосной первого и второго блоков монтаж задерживается из-за отсутствия арматуры выкидных линий: обратных клапанов, соединительных фланцев, задвижек. Медленно устраняется брак, допущенный СУ-12 при строительстве фундамента насосной.

Совершенно не занимаются руководители СУ-12 реагентным хозяйством, блоком холодной сепарации. Территория под реагентное хозяйство не спланирована, на площадке холодной сепарации забиты сваи, а заливка фундамента отложена на неопределенное время.

Встречи с представителями заказчика, генподрядчика и субподрядчика, с бригадами монтажников позволяют сделать следующий вывод: стройку и впредь будет лихорадить, будут меняться сроки ввода объектов, пока генподрядчик не разработает график-задание для каждого звена, на каждый объект, с указанием конкретных объемов работ, последовательности их выполнения и даты окончания монтажа, сдачи рабочей, затем — государственной комиссиям.

Ф. БОГЕНЧУК.

Мы — строители

В двух километрах от поселка Мегион, на берегу протоки Мега, расположен поселок. Брусчатые домики, коттеджи, и живут здесь дорожники — народ непоседливый.

Коллектив строительного управления № 920 треста «Тюменьдорстрой» в семью дорожников треста влился с апреля 1971 года.

Трудностей было много: сложные природные условия, отсутствие материально - технической базы и централизованных поставок строительных материалов, не было жилья... Но люди не унывали: будет здесь дорога, город! И потому не удивительно, что всего за два года сделано этим коллективом очень многое. В результате напряженного и самоотверженного труда введено в эксплуатацию 14,8 километра магистральных дорог, построено 3200 квадратных метров жилья, общежитие, магазин, котельная, пилорама, контора, материально - технический склад, капитальная ремонтно-механическая мастерская. Ведется строительство профилактория для обслуживания и ремонта автомашин и их стоянки, детского садика на 140 мест.

В поселке — чистота, порядок. Много труда затратили жители на его благоустройство, не раз выходили на субботники.

За минувшие годы управление постоянно наращивало темпы производства. В 1974 году предстоит построить 15 километров дорог со сборным железобетонным покрытием, всего строительно-монтажных работ следует выполнить на сумму 7070 тысяч рублей. В этом году план ввода дорог 11,1 километра. Строительство их ведется в районах освоения нефтяных месторождений, где они жизненно необходимы.

Коллектив искал пути совершенствования производства. За период своего существования строительное управление восемь раз занимало почетные места в социалистическом соревновании среди организаций треста «Тюменьдорстрой», в том числе, трижды первое место с вручением переходящего Красного знамени треста и объединенного постройкома и первое место во Всесоюзном соревновании строительных организаций с вручением переходящего Красного знамени Совета Министров СССР и ВЦСПС. По результатам работы 1972 года и в честь 50-летия образования СССР коллектив управления удостоен Памятного Диплома.

За первое полугодие 1973 года выполнено строительно - монтажных работ по генподряду на сумму 1906,7 тысячи рублей, что составляет 112,8 процента, а собственными силами — на 134,1 процента. Темпы роста производительности превысили темпы роста заработной платы на 6,7 процента.

Социалистические обязательства выполнили все участки, но наилучших показателей добились дорожники. Шестнадцати работникам присвоено звание ударников коммунистического труда.

Почетное звание накладывает особую ответственность. Машинисты экскаваторов А. И. Гаврилов, Ф. Г. Журавлев, А. А. Сачков и М. Федоренко успешно выполняют личные обязательства и работают уже в счет 1974 года. Они сэкономили с начала года горючего и запасных частей на 1348 рублей.

Трудом подтверждают высокое звание рабочего человека и такие труженики, как А. Матвеев, И. Красноруцкий, В. Макаров, В. Блохин, Н. Аршулик, В. Халочкин, Л. Смирнова. Они не только успешно выполняют производственное задание, но и активно участвуют в общественной жизни коллектива. Высокое доверие оказали товарищи по работе лучшим из них, избрав Л. Смирнову и В. Макарова депутатами городского Совета депутатов трудящихся.

Машинисту бульдозера А. А. Голубеву присвоено звание лучшего по профессии в Министерстве транспортного строительства на шоссейных дорогах.

Успешно выполнен план семи месяцев. Сверх задания произведено работ на сумму 516,5 тысяч рублей. Производительность труда по сравнению с прошлым годом возросла на 18 процентов. Приближается осень, а с холодами и новые заботы. Коллектив управления, зная о предстоящих трудностях, делает все необходимое для досрочного выполнения годового плана.

С. КАРЬЕВА,
начальник ПТО СУ-920.



Хотя письмо и не опубликовано...

Жильцы дома № 40 улице Таежной обратились в редакцию с просьбой помочь найти ответственных лиц за капитальный ремонт дома. «Окна, форточки, двери в нашем доме не закрываются,— пишут жильцы.— До сих пор (дом построен в 1969 году) не подключена вода и т. д.»

Начальник ЖКК треста «Мегионгазстрой» тов. Мочалова в ответ на письмо сообщила: «На 1973 год запланирован капитальный ремонт четырнадцати домов. В четырех домах сведется еще с февраля, но до сих пор не окончен.

Раньше капитальный ремонт домов производило СУ-45, а с июля план по ремонту домов передан СУ-13, которое им абсолютно не занимается. При беседе с работниками ЖКК начальник СУ-13 тов. Яковенко категорически отказался вести ремонт в третьем квартале этого года.

Вода в домах № 40, 28, 36а по ул. Таежной, № 15, 13 по ул. Чапаева, № 16 по ул. Фурманова, № 39 по ул. Пионерской, № 33, 33а, 35, 37, 39 по ул. Набережной действительно не подключена. Этот вопрос неоднократно поднимался перед руководством треста, но до сих пор положительно не решен».

●

Жители дома № 13 по улице Набережной жаловались на то, что там до сих пор не произведен ремонт. Письмо было направлено в СУ-30. Вот что сообщил нам начальник СУ Е. Р. Бирлов.

«Послеосадочный ремонт дома № 13 по улице Набережной ни планом, ни титульным списком на этот год не предусмотрен. Сметно-договорный отдел треста «Мегионгазстрой» должен был составить смету на эти дома и утвердить ее, но на протяжении месяца смета составлена не была и, в конце концов, это дело поручили нашей организации.

Сейчас смета составлена. После окончания послеосадочного ремонта общежития № 2 треста «Мегионгазстрой» СУ-30 приступит к ремонту дома № 13».

ОТ РЕДАКЦИИ: редакция надеется, что ремонт общежития не затянется надолго.

Давно пользуется хорошей репутацией бригада разнорабочих из СУ-12 треста «Мегионгазстрой», возглавляемая Анной Егоровной Пузиной. Нет такого объекта в Мегионе, где бы не трудились женщины этого коллектива. И всегда они перевыполняют производственное задание. В этой бригаде работают Валентина Ивановна Мещеикова, Евгения Филипповна Сурнамева и Валентина Темирьяновна Твшбулатова (на снимке слева направо).

Фото И. ЯСЬКО.

Навстречу Дню Воздушного Флота СССР



ВИНТОКРЫЛЫЕ машины Нижневартовского авиапредприятия — лучшие помощники нефтедобытчиков, строителей, геологоразведчиков. В самых труднодоступных местах заболоченного Приобья можно увидеть вертолеты с надписью на борту «Аэрофлот». Они не только доставляют таежные десанты, но и перевозят технику, стройматериалы, выполняют санитарные полеты, доставляют почту и продукты питания.

НА СНИМКЕ пилота вертолета Нижневартовского авиапредприятия Владимира Сорокина вы видите то, что вертолетчики называют буднями — очередную посадку с первым десантом, который будет строить на этом месте буровую.

● ● ●

Вторая, последняя

Распрощались ребята на прошлой неделе с полюбившимся им лагерем «Спутник». Но ненадолго наступило затишье в палаточном городке на берегу Меги. Уже утром 9 августа вновь отозвались звонким эхом позывные пионерского горна. Он возвестил о начале второй, последней смены.

Семьдесят мальчишек и девчонок с красными галстуками и октябрятскими значками на груди выстроились на торжественную линейку. Почетное право поднять флаг предоставили Люде Даниловой. Гости, родители и начальник лагеря Н. А. Дорофий пожелали ребятам приятного отдыха. Секретарь горкома ВЛКСМ Л. С. Дудина вручила отрядные флажки.

Праздничный день завершился традиционным пионерским костром. Самодеятельные артисты дали концерт, а затем были массовые танцы, игры.

Ровно в одиннадцать часов горн протрубил отбой первому дню отдыха.

Р. КАЙБЫШЕВА.

●

ЗАГОТОВЛЯЮТ ВЕТОЧНЫЙ КОРМ

На сенокосных угодьях, отведенных Нижневартовской АТК, еще сыро, тракторы работать не могут. Однако транспортники не растерялись: они сразу же стали заготовлять веточный корм.

Всего этого витаминного корма заготовлено 20 тонн.

Ю. ВИКТОРОВ.

◆ Быть городу чистым и благоустроенным

Планы нужно выполнять

Минула половина августа. Впереди всего полтора месяца, в течение которого строители смогут вести благоустройство города. Это значит, что уже сейчас должна быть закончена большая часть запланированного на лето.

Мы обратились к начальнику второго участка СУ-28 треста «Нижневартовскжилстрой» Е. А. ТОРМОЗОВУ с просьбой рассказать о проделанной работе.

— В обязанности нашего управления,— сообщил Евгений Андреевич,— входит строительство подземных коммуникаций, благоустройство и озеленение строящихся микрорайонов города. В летний сезон нам необходимо полностью благоустроить второй и частично первый микрорайоны, где уже ведутся работы по сдаче первого, третьего, четвертого, седьмого, семнадцатого домов.

В течение лета выполнен большой объем работ по благоустройству. Проложено 12 тысяч квадратных метров бетонных дорожек — половина запланированного, тысяча погонных метров тротуаров по улице Набережной до старой части Вартовска, завезено 20 тысяч кубометров грунта.

С тем, что город и, в частности, второй микрорайон похорошел за последние два месяца, нельзя не согласиться. Возле многих домов появились бетонированые детские и спортивные площадки, вдоль тротуаров приятно зеленеют молодые деревца. Однако сегодня еще нельзя говорить о полном благоустройстве хотя бы одного второго микрорайона. Почему-то до сих пор только в планах числятся плескательные бассейны, спортивное ядро, не оборудованы игровые и спортивные площадки.

— Здесь, как говорится,— продолжает Е. А. Тормозов,— начинаются наши проблемы. А решение их часто зависит не от нас. Неоднократно просили мы заказчика — НГДУ «Мегионнефть» ускорить выдачу документации по строительству спортивного ядра, без которой мы не можем, даже при самом большом желании, приступить к его сооружению. Но — увы! — безрезультатно!

Много говорим мы о том, как необходимы для детей игровые площадки. Согласны с этим и руководители УПТК треста «Нижневартовскжилстрой», которому было поручено изготовление малых архитектурных форм для этих площадок. Но вот площадки построены, а оборудования для них до сих пор не удается «выбить».

В одном из пунктов плана управления по благоустройству записано: построить во втором микрорайоне три плескательных бассейна. Но сейчас есть возможность строить только один, сооружение которого уже ведется в районе книжного магазина. Строительство же двух других сдерживает газовое хозяйство города, разместившее на территории, предназначенной для будущих бассейнов, газовые емкости. На наши требования убрать их, руководители хозяйства пока не реагируют.

Еще одно, что беспокоит нас, строителей. Без преувеличения можно сказать: ярыми врагами благоустройства стали водители автотранспорта. Ведь не проходит дня, чтобы «КРАЗы», «Татры» автобазы № 5, № 9, № 95, АТК и других организаций не проехались по площадкам, тротуарам и газонам. Они рушат все, что попадает под колеса. К сожалению, не всегда удается обнаружить водителей этих машин. Но вот конкретный пример. Третьего августа две автомашины «КРАЗ» из автобазы № 95 номеров 71-68 и 60-35, серии ТЮЖ, груженные плитами, прошли по площадкам во втором микрорайоне. Мы убедительно просим начальника ГАИ тов. Питайкина самым строгим образом наказать водителей названных машин да и впредь установить контроль за движением транспорта по улицам города.

Проблем, конечно, не мало. Но все же планы составляются для того, чтобы их выполняли. Горожане ждут и бассейны, и площадки, и тротуары. Они должны быть построены.

— Если рассматривать в целом план СУ-28 по благоустройству на лето 1973 года, то можно сказать, что он в основном будет выполнен. На следующий год, видимо, останется благоустройство еще не достроенных домов во втором микрорайоне. Все остальные объекты там, при активной помощи треста, должны быть закончены.

Н. ПРОХОРОВА.

● ● ●

ЧЕЛОВЕК И ПРИРОДА

Гибнет речка

ЦЕДАЛЕКО от Больше-Тарханово протекает Сороминская речка. Каждый год рыбаки брали здесь богатые уловы, а вот сейчас этот прекрасный водоем совершенно оскудел. И виноват в этом Нижневартовский леспромхоз.

Леспромхоз заготавливает древесину, не считаясь с законами об охране природы. Сваленные вместе с кроной деревья сбрасываются в речку для сплава. Речка оказалась сильно засоренной и не пригодной для рыбного промысла.

По требованию исполкома Больше-Тарховского сельского Совета представители леспромхоза еще в июне обязаны были выехать к нам обследовать Сороминскую речку с тем, чтобы немедленно прекратить ее загрязнение, начав сплотку леса только на берегу Вах. Однако никто из леспромхоза так и не едет, никто никаких мер не принимает.

Мы возмущены действиями руководителей леспромхоза (директор И. Г. Волков, главный инженер Л. П. Беляев, инженер по сплаву Б. А. Гуляев), которые наносят вред природе, подрывают запасы рыбных богатств района.

В. АНКИНА,
председатель исполкома Больше-Тарховского сельского Совета.

ПРОИСШЕСТВИЯ ШАРОВАЯ МОЛНИЯ В ОХТЕУРЬЕ

Когда начался дождь, женщина, стоявшая в очереди в магазине, поспешила к себе домой:

— Я оставила включенной плитку.

Не дойдя до дому метров пятьдесят, она увидела, как по направлению с юго-востока движется огненный шар диаметром 10—15 сантиметров.

— Сейчас прямо в дом,— всплеснула женщина руками.

Недалеко на крыльце сидели двое мужчин. Они слышали, как вскрикнула женщина. В это мгновение раздался треск, сильный удар грома. Шаровая молния влетела через окно в избу и вылетела в противоположное окно, откинув раму на улицу. В комнате обрушило штукатурку, электропроводку и оглушило хозяина-пенсионера, который лежал на кровати и читал.

Разряд ощутили почти все жители села, многих оглушило волной. Говорят, от шаровой молнии бывает загорание. К счастью, все обошлось благополучно.

Р. ГРАДКОВА.
п. Охтеурье.

Комбинат коммунальных предприятий доводит до сведения всех граждан, имеющих в своем хозяйстве скот — коров, овец, свиней — то, что **выпас скота на территории города без присмотра категорически ЗАПРЕЩЕН.**

Свободно гуляющий скот будет отдавливаться, а владельцы скота привлекаться к строгой ответственности.

ДАННОЕ ПОСТАНОВЛЕНИЕ ВСТУПИЛО В СИЛУ С 15 АВГУСТА 1973 ГОДА.

ГОЛУБОЙ ЭКРАН

ПОКАЗЫВАЕТ «ОРБИТА»
Время московское

ЧЕТВЕРГ, 16 августа

9.30 Программа передач. 9.35 Новости. 9.45 Фильм-детям, «Стоянчо и Шаро». Телевизионный многосерийный художественный фильм, 1 серия. (Болгария). 10.10 Для детей. «Загадки и отгадки». 10.40 «Четверо из Чорсанга». Телевизионный художественный фильм, 1 серия. 11.45 «Универсиада-73». Торжественное открытие. 14.00 «Время». 14.30 «Мастера искусств в концертной студии». Народный артист СССР В. Норейка. 15.20 «Семнадцать мгновений весны», 2 серия. 16.35 Программа Норильской студии телевидения. 17.30 «Универсиада-73». 20.00 «Время». 20.30 «Почта музыкальных встреч».

ПЯТНИЦА, 17 августа

9.30 Программа передач. 9.35 Новости. 9.45 Фильм-детям. «Стоянчо и Шаро», 2 серия. 10.05 «Запомни песню». 10.25 «Четверо из Чорсанга», 2 серия. 11.30 «Универсиада-73». 14.00 «Время». 14.30 «Универсиада-73». 16.00 «Увидеть чудо». Телевизионный документальный фильм. (Челябинск). 16.10 «Семнадцать мгновений весны», 3 серия. 17.30 «Универсиада-73». 20.15 Концерт Буковинского заслуженного ансамбля песни и танца Украинской ССР.

СУББОТА, 18 августа

8.00 Программа передач. 8.05 Новости. 8.10 Фильм-детям. «Стоянчо и Шаро», 3 серия. 8.30 «Универсиада-73». 12.00 К Дню Воздушного Флота СССР. 12.30 Концерт мастеров искусств, посвященный Дню Воздушного Флота СССР. Передача из Центрального театра Советской Армии. 14.00 «Время». 14.30 В. Белов. «Плотницкие рассказы». Премьера телевизионного спектакля. 15.50 «Поет ансамбль «Лайне». 17.30 «Универсиада-73». 19.45 «Время». 20.15 Киноленты прошлых лет. «Девушка с коробкой». 21.25 «Русский романс».

Редактор В. КОРЧЕМКИН.

ПРИГЛАШАЮТ НА РАБОТУ:

Нижневартовское строительно-монтажное управление производственного управления автомобильного транспорта Главтюменьнефтегаза на постоянную работу — **слесарей-монтажников, газоэлектросварщиков, штукатуров-маляров, плотников, столяров, разнорабочих, грузчиков, стропальщиков, сантехников, начальников участков, мастеров, прорабов, начальника ППО со стажем работы не менее трех лет.**

Специалистам - одиночкам предоставляется общежитие. Квартиры будут предоставляться в течение 6 месяцев.

Адрес предприятия: 2-й у[illegible]сток, район спец. АТК.

●

Нижневартовский хлебокомбинат на постоянную работу **СРОЧНО — рабочих в хлебный цех и в цех безалкогольных напитков, розлива водки, экспедиторов, кладовщика, грузчиков, слесарей по ремонту оборудования, старшего бухгалтера.**

НАШ АДРЕС: 626444
г. Нижневартовск, Дом Советов

ТЕЛЕФОНЫ: редактора — 0-98, зам. редактора — 0-85, промышленного отдела — 0-85 (2 за.), ответственного секретаря и отдела писем — 0-87, типографии — 0-87 (2 за.).

ГАЗЕТА ВЫХОДИТ ПО ВТОРНИКАМ, ЧЕТВЕРГАМ И СУББОТАМ

Нижневартовская типография управления издательств, полиграфии и книжной торговли Тюменского облисполкома Тираж 8429

Пролетарии всех стран, соединяйтесь!

ЛЕНИНСКОЕ ЗНАМЯ

ОРГАН НИЖНЕВАРТОВСКОГО ГОРКОМА КПСС И ГОРОДСКОГО СОВЕТА ДЕПУТАТОВ ТРУДЯЩИХСЯ ТЮМЕНСКОЙ ОБЛАСТИ

Издается с 4 сентября 1941 года ✦ 90 (3236) ✦ СУББОТА, 18 августа, 1973 г. ✦ Цена 2 коп.

19 августа—День Воздушного Флота СССР. *С праздником, друзья! Чистого вам неба!*

Могучие крылья Аэрофлота

Наша страна — могущественная авиационная держава, и поэтому среди праздников Советского Союза День Воздушного Флота — один из самых любимых.

У колыбели авиации стоял Владимир Ильич Ленин. Воздушный флот, созданный по указанию вождя, вначале служил только для защиты интересов революции. Сейчас мощные ракетоносцы, всепогодные истребители по-прежнему стоят на страже мирных будней Страны Советов. Растет и наш Аэрофлот, оснащается новыми машинами, такими, как ТУ-154, ИЛ-76, модернизируются ТУ-134, ИЛ-62, ЯК-40. «Крупнейшей авиакампанией мира назвал тов. Л. И. Брежнев Аэрофлот в своей речи на XXIV съезде КПСС. Более четверти всех перевозок мира осуществляется нашей авиацией.

За большие успехи в развитии воздушного транспорта, значительный вклад в выполнение планов по перевозке пассажиров, применение авиации в народном хозяйстве страны, освоение новой авиационной техники и в связи с 50-летием со дня создания Аэрофлот награжден орденом Октябрьской Революции. Этим же Указом Президиуме Верховного Совета СССР награждено немало авиаторов. Звания Героя Социалистического Труда удостоен руководитель летного подразделения Нижневартовского авиапредприятия Ю. А. Редькин. Ветеран Аэрофлота, умелый организатор, благодаря которому коллектив быстро вырос, набрался опыта и способен теперь выполнить любое полетное задание.

Вездесущи самолеты и вертолеты нашего авиапредприятия. В дружбе с авиацией геологоразведчики и нефтяники, рыбаки и медики, работники леса и пожарники. Прежде чем в непроходимых таежных дебрях встанет буровая, туда примчатся вертолеты и высадят первых людей. Они же будут доставлять продовольствие, оборудование и необходимые стройматериалы...

Парк вертолетов в этом году пополняется мощной машиной МИ-8. Со своей задачей — освоить новый вертолет — пилоты справляются успешно.

В каждом поселке, в каждом селе знают вертолетчика А. И. Семькова. Знают его и нефтедобытчики. Умелый и энергичный пилот провел в воздухе более одиннадцати тысяч часов. Многие сбазны ему своим летным мастерством.

В День Воздушного Флота СССР немало поздравлений получат вертолетчики В. Н. Щелкунов, Ю. М. Сайгаков, В. Н. Киселев, И. В. Домогацкий и другие.

Собрался северянин в отпуск, и к его услугам ТУ-124, ТУ-134, АН-24 и другие машины. Могучие крылья в считанные часы доставят его на курорты Крыма и Кавказа, он сможет погостить в Омске и Тюмени, Куйбышеве и Москве, Свердловске и Новосибирске... Одиннадцать пассажирских рейсов ежедневно (а иногда и больше) связывают Нижневартовский аэропорт с другими городами страны.

И это не считая рейсов на местных авиалиниях. Хлопотливые АН-2 доставляют пассажиров в Сургут, Ханты-Мансийск, в другие точки как в нашем районе, так и за его пределами. В кабинах опытные пилоты нашего авиапредприятия— А. А. Ситников, В. А. Андреев, В. М. Алексеев, Н. И. Обухов, Е. В. Подгорный... Делают они и немало спецрейсов.

Любят у нас крылатых тружеников Аэрофлота, ценят их службу, как надежную, четкую, быструю.

Часто, получив очередное задание, и прежде чем улететь, авиаторы говорят друг другу:

— Чистого неба! Полутного ветра! Мягких посадок!

К этим пожеланиям присоединяются все.

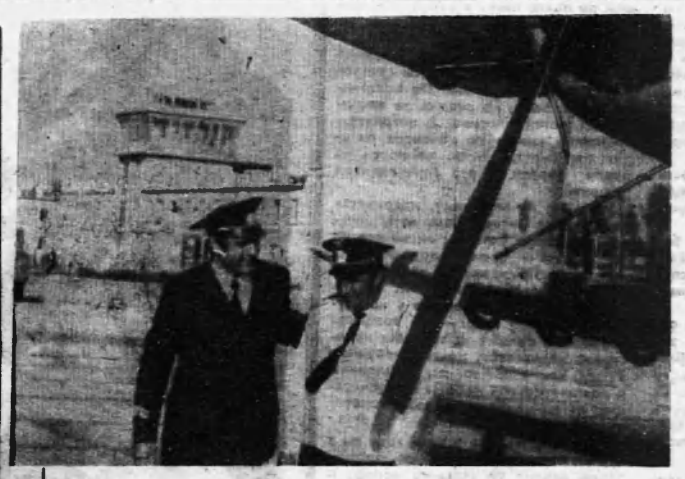

ФОТОИНФОРМАЦИЯ

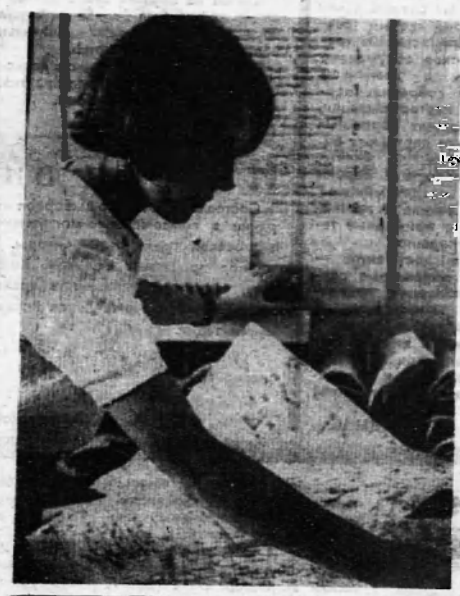

ТРУДЯГА-КРЫЛЫЙ АН-2 — незаменимый самолет в наших краях. Ему нужна малая полоса, он может взлетать и приземляться в любом населенном пункте. Эти самолеты летают во все национальные поселки нашего района, а другие города округа.

...Окончен полет. Из очередного рейса в Ханты-Мансийск возвратился АН-2. Командир Олег Дмитриевич Аврашов и второй пилот Иван Ильич Белицкий (слева направо на верхнем снимке) довольны: полет прошел успешно. Их экипаж — один из лучших в авиапредприятии.

А на земле в это время многие специалисты заняты подготовкой и проведением полетов. Склонилась над картами с прогнозами погоды синоптик Галина Павловна Степанцова (снимок внизу).

Фото И. ЯСЬКО.

Знамена—передовикам

9 августа член бюро обкома партии, председатель областного комитета народного контроля Т. Е. Пахотин вручил коллективу Мегионской ордена «Знак Почета» нефтеразведочной экспедиции переходящее Красное знамя обкома КПСС, облисполкома, облсовпрофа, обкома ВЛКСМ, присужденное за отличную работу в первом полугодии.

С ответным словом выступили начальник экспедиции Г. Б. Рогожников, буровой мастер Г. В. Меджевский, второй секретарь горкома КПСС С. Д. Великопольский и другие.

И вот здесь снова торжества. Председатель профсоюзного территориального комитета Главтюменьгеологии А. П. Баранов вручил переходящее Красное знамя Министерства геологии СССР и ЦК профсоюза рабочих геологоразведочных работ, присужденное Мегионской экспедиции за успехи в социалистическом соревновании за второй квартал.

С ответным словом выступили: от рабочих бурильщик М. Л. Симаков, от руководства экспедиции — ее начальник Г. Б. Рогожников.

Выполнив план по проходке скважин во втором квартале на 148 процентов и план сдачи скважин в эксплуатацию на 118 процентов, коллектив управления буровых работ № 1 занял первое место среди буровых предприятий города и завоевал переходящее Красное знамя КПСС и исполкома городского Совета депутатов трудящихся.

Переходящее знамя коллективу вручил член бюро горкома КПСС В. С. Корчемкин.

В. СЕРГЕЕВ.

800 тысяч тонн нефти

сверх плана получили промысловики Западной Сибири с начала года. Всего добыча составила 50 миллионов тонн. Каких-то двадцать лет назад наша страна получала столько нефти за один год, теперь же это количество дает молодой перспективный район лишь за семь с половиной месяцев.

Быстрыми темпами растет фонд действующих скважин. Основной прирост его, а также прирост добычи нефти приходится на Самотлор. На месторождении-гиганте суточная производительность с начала года поднялась на 50 тысяч тонн. Доля Самотлора — половина всей нефти, получаемой в Главтюменьнефтегазе.

Впереди по сверхплановой добыче уверенно идет НГДУ «Нижневартовскнефть» имени В. И. Ленина (200 тысяч тонн).



ВОДА— в нефтяной пласт

С начала года в нефтяной пласт Мегионского и Ватинского месторождений требовалось по плану закачать 180 тысяч кубометров воды. Фактически закачано 268 тысяч, что позволяет промысловикам добывать сверхплановую нефть.

В. КУЛАГИН.

Ударный труд молодых

Трест «Нижневартовскжилстрой» в этом году строит среднюю школу № 6 со спортивным и актовым залами, с благоустройством территории школы. Это первая школа в нашем городе, которая будет сдана в комплексе. Бюро городского комитета ВЛКСМ объявило этот объект ударной стройкой.

На субботниках по очистке помещений и благоустройству территории отлично работают комсомольцы НГДУ «Нижневартовскнефть» и «Мегионнефть», УБР-1, АТК и бойцы студенческих отрядов.

К. ЗАМАЛЕТДИНОВ, секретарь горкома ВЛКСМ.

Триста тонн

Столько тонн сена поставил для совхоза «Нижневартовский» коллектив НГДУ «Мегионнефть». Важную роль играют здесь субботники, которые проходят под руководством начальника управления А. Л. Резникова, его заместителя И. А. Абзалова и секретаря парткома В. Я. Жафарова.

Шефы, берите пример с НГДУ «Мегионнефть» и их руководителей!

Ю. НАЗАРЕТЯН, директор совхоза.

На помощь совхозу

Сорок человек из Мегионской нефтеразведочной экспедиции ордена «Знак Почета» выехали на луга совхоза «Нижневартовский». У них четыре трактора с сенокосилками. На сырых местах станут косить вручную.

Возглавляет бригаду старший инженер М. А. Кузьменкин.

Н. БУТЕНКО, секретарь парткома.

Дом газифицирован

Монтажник СМУ-1 треста «Союзтюменьгаз» Александр Пичугов, слесарь районной газовой службы Юрий Сауков под руководством мастера Александра Георгиевича Мазурова закончили пуск газа в квартиры дома № 11 в первом микрорайоне Нижневартовска.

● Идет обмен партдокументов

Бережно хранить партийный билет

Быть членом ленинской партии коммунистов — великая честь и высокая ответственность. Партийный билет служит персональным документом, удостоверяющим принадлежность к партии. Каждому коммунисту он постоянно напоминает о его долге, о высоких целях и обязанностях, принятых добровольно. В партийном билете — сама душа коммуниста, его совесть, его честь. Коммунисты должны бережно относиться к партбилету — это традиция нашей партии.

Что же гарантирует сохранность партийных документов? Это прежде всего бдительность, крепкая дисциплина и организованность.

О том, как хранить партийный билет, ни в одной инструкции не сказано. Член партии должен сам обеспечить его сохранность, ему виднее, как сберечь документ.

Коммунисты нашего района, в основном, правильно выполняют это требование. Но, как показывают факты, к сожалению, не все. Нередко партбилеты носят в хозяйственных сумках, наружных карманах пальто, держат их вместе с деньгами и другими документами, которыми часто пользуются.

Штукатур Нижневартовского строительно - монтажного управления Усольского домостроительного комбината В. Г. Бабаева при уплате членских взносов партбилет не предъявляла, ссылаясь на то, что забывала его дома. Спустя два месяца она обнаружила его исчезновение. Партийный билет хранила в дамской сумочке, которую часто оставляла в комнате общежития. А секретарь партбюро Н. И. Белицкий, принимая от Бабаевой партийные взносы без отметки в билете, нарушал инструкцию об уплате взносов. Не проверял он партдокументы и на партийных собраниях, иначе утерю билета мог бы заметить значительно раньше.

Тракторист НТК Г. Д. Павленко постоянно хранил свой партбилет в кошельке вместе с деньгами. Однажды, выйдя из магазина, он обнаружил, что кошелек украли, а вместе с ним и партбилет.

Утрата партбилета или кандидатской карточки — серьезный проступок коммуниста перед партией. Поэтому рассмотрение персонального дела нужно вести так, чтобы оно было поучительным и для других. Принять верное решение для наказания можно лишь тогда, когда обман умышленного рассматривается во всей совокупности, когда сам факт потери увязывается с общим поведением коммуниста.

Неглядкое представление об этом дает такой факт. Столяр СУ-29 треста «Нижневартовскжилстрой» В. И. Соловьев, будучи в отпуске, так загулял, что не помнит, где потерял свой партбилет. И вот на днях в сектор партучета горкома партии пришел по почте пакет с партийным билетом Соловьева. Его прислали из района, где он отдыхал.

Или такой пример. Пять месяцев не платил партийные взносы тракторист УМ-9 А. Ф. Титов. Он постоянно пьянствовал, не следил за воспитанием детей в семье. В нетрезвом состоянии где-то на сенокосе потерял партбилет. Титов исключен из рядов партии. И это справедливое решение.

Но речь, по-видимому, надо вести не только о Титове. Ведь пять месяцев, в течение которых он не платил партвзносы,— срок продолжительный. И за это время ни у секретаря партийной организации О. П. Хмелевой, ни у членов бюро, ни у коммунистов — ни у кого! — не возникло вопроса: а почему их товарищ недостойно ведет себя, почему нарушает Устав? Как известно, от дисциплины и воспитательной работы в организации, от внимания к каждому человеку зависит очень многое.

Надо сказать, что в этом году ни в одной первичной партийной организации района не ставился вопрос о сохранности партийных документов. Между тем, существует ряд методов, которые способствуют воспитанию у коммунистов чувства ответственности за партийный билет. Хорошее влияние могли бы оказать отчеты коммунистов перед своими товарищами о выполнении уставных требований, периодическое обсуждение вопросов, связанных с хранением партдокументов, на собраниях первичных и цеховых парторганизаций, партгрупп, на заседаниях партийных бюро, «О сохранности партийных билетов», «Твой партийный билет», «Партийная бдительность и бережное отношение к партдокументам», «Отношение В. И. Ленина к партийному билету» — вот примерные темы для такого обсуждения.

Обмен партийных документов — это, прежде всего, укрепление партийных рядов, повышение активности и дисциплины коммунистов. С этих позиций и следует подходить к вопросам сохранности личных партийных документов и при обсуждении конкретных случаев, и при ведении повседневной воспитательной работы.

Р. СИНИЦЫНА.



Одним из первых, кто осваивал Аганское месторождение нефти, был помощник бурильщика комсомолец Борис Асанбаев из цеха капитального ремонте скважин НГДУ «Мегионнефть».

Трудолюбивый парень, он давно снискал себе уважение товарищей в своем коллективе.

НА СНИМКЕ: Б. Асанбаев.

Фото И. ЯСЬКО.

Избран вновь

Состоялось отчетно-выборное комсомольское собрание в комсомольско-молодежной колонне Нижневартовской тракторной конторы. Работа за отчетный период проделана большая. Коллектив досрочно, в мае, завершил выполнение трехлетнего плана. Большая заслуга в этом членов первичной комсомольской организации.

Групкомсоргом вновь избран механик-водитель Владимир Логинов.

В. ТАРАН,
секретарь комсомольской организации НТК.

● ВЫЯВЛЯЕМ ОТСТАЮЩИХ

Загорают рыбаки

В магазинах города нефтяников не всегда можно купить свежую рыбу. Надо полагать, что кто-то из рыбаков работает недобросовестно, отстает. Так оно и есть.

Июльский план с позором провалили рыбаки звена Г. Ф. Шехирева. У ленивой Федорки всегда отговорки, так и у Шехирева: то вода была большая и рыба разбежалась — попробуй-ка ее поймать,— то жара мешает. В августе нет прохлады — рыбаки опять не спешат, загорают, а план под угрозой срыва.

В поселках работает и звено И. Д. Ажина.

Стыдно должно быть таким горе-рыбакам.

В. АНКИНА,
председатель Большетархского сельского Совета.

● ● ● ● ● ●

На электротрассах

Большие и важные заказы выполняет для нужд нефтяников района участок № 2 Сургутской четырнадцатой мехколонны. Он строит новые линии электропередач и подстанции. Это его руками подняты опоры больших и средних ЛЭП на всех действующих нефтяных месторождениях, построено много подстанций.

Только в этом году старейшая бригада участка М. Юдина смонтировала на Белозерской площади шестьдесят километров ЛЭП-110 кв. Другая бригада — А. Гиниатулина — заканчивает там строительство подстанции.

Протянется новая ЛЭП и на Аганское месторождение. Сейчас несколько бригад расчищают трассу.

Полным ходом ведется строительство и нового городка энергетиков. Городок — это восемьдесят сборных коттеджей, столовая, детский сад-ясли, клуб, магазин.

Ф. НИКОЛАЕВ.

НАУКА — ПРОИЗВОДСТВУ

Скважинам — прочные стволы

Качество цементирования обсадных колонн оказывает существенное влияние на дебит и долговечность скважины. Условия же цементирования на Самотлоре чрезвычайно сложны. Бурение «кривых» скважин, наличие в геологическом разрезе больших отложений глин и пород, склонных к образованию трещин, нередко приводили к потере цементного раствора и неполному заполнению окодотрубного пространства изолирующим материалом. В результате этого одни скважины давали воду вместо нефти, а в других появлялось давление за трубами, что создавало аварийную ситуацию. Вот почему для решения вопросов, связанных с повышением качества разобщения продуктивных горизонтов, был привлечен Всесоюзный научно-исследовательский институт по креплению скважин и буровым растворам (ВНИИКРнефть). Он создал свой отдел в Нижневартовске, снабдив его лабораторию необходимыми приборами.

С организацией отдела ликвидировали лаборатории в Нижневартовских управлениях буровых работ № 1 и № 2. Не имеет своей лаборатории и тампонажная контора. Производственные функции по подбору рецептур тампонажных растворов и выдаче анализов на все буровые возложены на наш отдел.

Анализ работ, выполненный институтом, показал, что причинами низкого качества цементирования скважин являлись: использование непригодных растворов, неполное замещение бурового раствора тампонажным и различные нарушения в процессе цементирования, приводившие к росту гидродинамических давлений.

Прошло полтора года. За это время сотрудники отдела разработали и внедрили на всех буровых цементно-песчаные растворы. Добавка местного отмытого песка в цемент в пределах 30 процентов позволила получить цементное кольцо с повышенной прочностью, низкой проницаемостью и хорошими сцепляющими свойствами.

Всем известно, что при длительном хранении цемента в условиях повышенной влажности происходит слеживание, комкование зерен и даже превращение их в камень. Естественно, что такой цемент становится непригодным для цементирования скважин. Нами совместно с производственниками было найдено оригинальное решение проблемы: для восстановления свойств таких цементов сконструировано приспособление — гидравлический активатор. Он в настоящее время применяется на всех буровых, а один экземпляр сейчас экспонируется на ВДНХ СССР.

Однако активность цемента можно не только восстановить до заданных норм, но и значительно повысить, если воспользоваться достижениями физико-химической механики расщепленных систем. Это и было взято за основу при разработке технологии цементирования скважин, позволившей увеличить прочность камня на 30 процентов.

Суть ее сводится к тому, что вначале готовится цементный раствор, закачивается в емкость (а не в скважину, как обычно), затем выдерживается в спокойном состоянии 40—60 минут и только после этого перемещается и транспортируется в скважину. Данный метод могут с успехом применять и строители.

С целью лучшего вытеснения бурового раствора тампонажным, мы стали широко применять эрозионные буферные жидкости с различными реагентами, турбулизирующими поток. Но опять проблема: существующие приборы не дают возможность оценивать течение цементных растворов. Поэтому и был создан принципиально новый прибор, который позволяет измерять вязкость цементных растворов и буферных жидкостей. Принцип его работы и математическое описание процесса получило одобрение на Всесоюзном семинаре в г. Гомеле, где присутствовали видные советские и зарубежные ученые.

Кроме того, наш коллектив оказывает практическую помощь в цементировании скважин. Он внедрил новую схему расстановки и обвязки цементировочной техники, внес ряд изменений в саму организацию тампонажных работ. Сотрудники отдела читают лекции и обучают рабочих, помогают инженерам-производственникам в подготовке кандидатских диссертаций, принимают активное участие в распространении передового опыта по стране.

В результате совместных усилий работников науки и производственников удалось повысить качество первичного цементирования и снизить себестоимость продукции.

Однако еще не всегда удается поднять тампонажный раствор на требуемую высоту скважины и качественно отделить продуктивные пласты от подземных вод. Честно говоря, наш коллектив еще в большом долгу перед нефтедобытчиками. А причиной основного брака, как нами установлено, является нарушение гидродинамического режима ствола скважины, связанное с ростом скоростей бурения и высокими скоростями спуска бурильных и обсадных труб. Наша задача и состоит в том, чтобы как можно скорее разработать такую технологию бурения, которая бы предотвращала брак при разобщении продуктивных горизонтов.

Пользуясь случаем, мне хочется сказать и о трудностях, с которыми приходится сталкиваться нашему коллективу.

Во-первых, до сих пор не выполнен приказ начальника Главтюменьнефтегаза (№ 133 от 20 марта прошлого года) о выделении нашему отделу автомашины. Отсутствие транспорта не позволяет нам оперативно вмешиваться в аварийные ситуации, которые возникают на буровых, а также отнимает много времени на сбор различного материала. И самое главное, мы не имеем возможности выехать на буровую со своими приборами.

Во-вторых, в конце этого года в наш адрес должно поступить свыше ста лабораторных приборов и приспособлений из Венгрии и ГДР. Размещать их негде, ибо отсутствует производственное помещение.

Механизация и автоматизация позволят увеличить производительность лаборантов, что даст возможность распространить опыт наших исследований на все буровые Западной Сибири.

В. ДЕТКОВ,
начальник отдела внедрения научно - исследовательских разработок в области крепления скважин и промывочных жидкостей ВНИИКРнефть, кандидат технических наук.

ЧИСТОГО ВАМ НЕБА!

НА ТРАССЕ—АН-2

Самолеты АН-2 — воздушные работяги. Уж сколько тысяч километров трасс проложили они со дня своего рождения, сколько людей перевезли!

В этот праздничный день хочется рассказать об одном из подразделений Нижневартовского авиапредприятия— о подразделении самолетов АЧ-2, которым руководит А. В. Рыбников. Здесь немало замечательных пилотов.

Коллективу приходится работать в трудных условиях. Полеты над мало ориентированной местностью, в большинстве своем над лесотундрой и тундрой, требуют от экипажей подлинного мастерства, мужества, собранности. Большую помощь молодым летчикам оказывают опытные руководители подразделений командиры экипажей В. Н. Корчоха, А. А Ситников, Е. В. Подгорный и другие.

Крепкая дружба и взаимовыручка связывают коллектив, в котором трудятся рядом русские и украинцы, татары и белорусы, в единое целое, помогают успешно решать поставленные задачи.

Помимо почтовых перевозок и выполнения санитарных заданий, наши летчики обслуживают заказчиков различных министерств и ведомств. Много грузов перевозится в адрес нефтегазодобывающих управлений «Мегионнефть» и «Нижневартовскнефть», управлений буровых работ № 1 и № 2, Гипротюменьнефтегаза и других организаций.

Пилоты при необходимости ведут поисково-спасательные работы, забрасывают в тайгу геологоизыскательские партии, выполняют авиапатрулирование над лесами.

Активно участвовал наш коллектив в подготовке и проведении выборов в местные Советы депутатов трудящихся. Опытнейшие пилоты Е. В. Подгорный и В. А. Андреев доставили агитаторов и членов счетной комиссии в труднодоступные населенные пункты Нижневартовского района — Сосновый Бор, Корлики, Колекъеган.

Многие наши летчики — хорошие общественники. Вот, например, В. Н. Корчоха — член местного комитета профсоюза, внештатный инспектор по безопасности полетов. Он оказывает большую и бескорыстную помощь молодым экипажам, передает им свой богатый опыт, настойчиво обучает мастерству.

Как-то я разговорился с Виктором Николаевичем о нашей работе, о ее трудностях. Вот что он сказал:

— Особенно бывает трудно в те минуты, когда требуется срочно оказать помощь заболевшим людям, а погода нелетная и надо обеспечить полную безопасность полета. И тут уж требуется отдать не только все свои силы, но и проявить максимум мастерства и мужества даже. Когда полет успешно закончен, человек спасен — приятно ощущать, что это ты сделал большое и нужное дело.

Тут-то и припоминается мне одна из бесед с нашим ветераном Е. В. Подгорным. Он работает в Нижневартовске с 1967 года, одним из первых осваивая трудные трассы Западной Сибири. Я попросил его тогда рассказать о самом памятном полете. Евгений Васильевич на минуту задумался, затем ответил:

— Не считая самого первого вылета, я хорошо запомнил другой — зимой 1969 года надо было лететь в Локосово по санитарному заданию, чтобы спасти человека. Речь шла о жизни и смерти. Метеорологические условия, как назло, сложились неблагоприятные. Но я все же решил лететь. Трудно было, очень трудно, но то, что удалось преодолеть эти трудности, принесло большую радость.

Вот такое удовлетворение, которое испытывает летчик от результатов своего труда, говорит о большой любви к своей профессии, о том, что пилот уверен в своих силах и в пользе, которую он приносит.

Много теплых слов можно сказать и о В. М. Алексееве, А. А. Розентале, Н. И. Голубкове. В. М. Алексеев избран депутатом Нижневартовского городского Совета депутатов трудящихся, А. А. Розенталь — заседателем городского народного суда. Н. И. Голубков за успешное выполнение задания заслужил благодарность Министра строительства предприятий нефтяной и газовой промышленности А. К. Кортунова. За свою работу немало пилотов награждены нагрудными знаками «Отличник Аэрофлота», Почетными грамотами.

Трудовыми успехами встречает свой праздник наш коллектив. Постоянным стало выполнение месячных заданий на 102—103 процента. С задачей, поставленной перед нами, — оказывать помощь труженикам Нижневартовского района в добыче большой нефти Приобья — мы уверенно справляемся.

Н. ОБУХОВ,
штурман.



Первые помощники нефтедобытчиков

ЗНАМЕНАТЕЛЕН нынешний год для наших авиаторов. Труженики вертолетного подразделения Нижневартовского авиапредприятия включились в соревнование за успешное завершение третьего, решающего года пятилетки, достойную встречу 50-летия Аэрофлота. В канун этого юбилея командир вертолета МИ-4 А. М. Писарчук был награжден орденом Дружбы народов, а командиру вертолета МИ-8 А. К. Львову вручен значок «Отличник Аэрофлота».

С новой силой разгорелось соревнование за достойную встречу Дня Воздушного Флота СССР. Особенно наглядно это видно, когда побываешь в дружном коллективе хотя бы несколько дней.

Ритм работы напряженный. Руководители тщательно расстанавливают экипажи, выполняющие различные виды полетов. Более опытных посылают на самые ответственные участки — полеты со сменой вахт нефтяников, полеты с геологами, полеты на охрану лесных богатств. Молодые командиры вертолетов развозят по району почту. Те, кто только что вернулись из отпусков, тренируются, у них проверяется техника пилотирования.

Где только не бывают наши вертолетчики, какие только задания не выполняют! Винтокрылая авиация нужна повсюду. В период строительства нефтепровода Самотлор — Альметьевск, особенно в пусковой момент, вертолеты летали на трассу и днем и ночью. Много сделали тогда опытные экипажи Г. Е. Смолькина, В. Н. Киселева, А. Т. Щербакова, В. И. Дубинина, В. Н. Мокрушина. Сложные были полеты. И немалая заслуга в их успешном проведении, в умелой расстановке экипажей и подготовке их к выполнению поставленной задачи принадлежит руководителям авиаколлективов Г. И. Мещерякову, А. И. Сенькову, В. Н. Щелкунову.

Примечателен нынешний год и тем, что наш пока молодой еще коллектив начал освоение новой, более сложной вертолетной техники — вертолета МИ-8. Одними из первых на нем стали летать А. К. Львов, Б. В. Беляев, В. К. Пустобаев, И. В. Домогацкий. Новую технику после учебы осваивают С. П. Петрижиковский, А. Т. Щербаков, В. Н. Щелкунов.

Коллектив вертолетчиков чувствует всю ответственность за возложенное на него дело и заверяет тружеников Самотлора, что и впредь будет активно помогать им в добыче нефти.

Ю. САЙГАНОВ,
командир вертолета МИ-4.

НА СНИМКЕ: член экипажа вертолета МИ-4 В. Семенов: «К вылету готов!»

Фото второго пилота вертолета В. **СОРОКИНА.**

ВСТРЕЧАЯ ПРАЗДНИК

НЕЛЕГКАЯ работа у дружных служащих отдела перевозок. Но очень нужная. В аэропорт прилетают ТУ-134, ТУ-124, АН-24, АН-2, вертолеты... Прибывают и улетают самолеты местных авиалиний и грузовые. Ежедневно приходится принимать и отправлять одиннадцать рейсов из разных концов страны.

Только в текущем году перевезено уже более 37 тонн почтовых посылок, около 17 тысяч пассажиров, немало грузов самого различного назначения в адрес геологов, нефтяников, строителей...

В отделе перевозок много опытных работников, у которых есть чему поучиться молодежи. Начальники смен А. А. Коробейникова и Л. И. Шабусова, диспетчер городского агентства Т. Я. Анисимова и кассир В. А. Бабанова работают добросовестно и умело. Вежливы с пассажирами, всегда готовы им помочь кассир отдела перевозок М. Ф. Луговская, кладовщик камеры хранения В. А. Кайдалова, работники справочного бюро М. Любина и Н. Туманова. А организовал коллектив и умело направляет рабочий процесс его руководитель М. С. Новгородов, старейший работник Аэрофлота.

Сейчас идет активная подготовка к осенне-зимней навигации, которая особенно трудна в суровых климатических условиях Западной Сибири. Можно быть уверенным, что отдел перевозок справится с поставленными перед ним задачами.

К. ШАПАЛИН.



НА ЭТОМ СНИМКЕ (СЛЕВА НАПРАВО): РАБОТНИКИ ОТДЕЛА ПЕРЕВОЗОК М. ЛУГОВСКАЯ, Т. ЛУНИНА, Л. ШАБУСОВА, В. ГОВОРОВА, Р. ЗЮЗИНА, М. ЛЮБИНА, В. СУДОМОЙКИНА.

ФОТО АВТОРА.

РАБОЧЕЕ УТРО

ЗАЛОГ успешных полетов — и в слаженной работе наземных служб, в частности, спецавтотранспорта. На первый взгляд, задачи этой службы не так уж сложны: вовремя, без задержек обеспечить самолеты и вертолеты заправкой горючим, маслами, содержать в полной готовности взлетно-посадочную полосу, подать точно в срок всем службам автотракторную технику и спецмашины. Но это только на первый взгляд. На самом деле, кипит напряженный труд, в основе которого— четкий ритм, ударный труд многих.

... Теплое августовское утро. Часы показывают около семи, но для некоторых тружеников рабочий день уже начался. Диспетчер Галина Бузько выдает путевые листы шоферам Ивану Осокину — водителю автотрапа, Владимиру Арюкову, который работает на маслозаправочной машине, Эдуарду Швецову — водителю топливозаправочной машины.

Из аэропорта сообщают:

— На подходе ТУ-124 рейсом из Куйбышева до Нижневартовска.

— Все ясно. Еду к перрону, — отвечает Эдуард.

Чуть позже появляются в гараже все остальные. Диспетчер докладывает начальнику службы Геннадию Петрову о положении дел на текущий день ,а Петров отдает необходимые распоряжения.

Начинается новый трудовой день, один из тех многих дней, из которых складываются месяцы и годы нелегкой, но очень нужной людям работы.

А. ПЕЛЫМСКИЙ,
инженер.

ЛУЧШИЙ ДИСПЕТЧЕР

ЗИНАИДА Николаевна Курасова работает в гражданской авиации более двадцати лет. Она была свидетелем того, как росла мощь Аэрофлота, появлялись все новые, более совершенные машины, увеличивалось их количество, рос поток пассажиров, перевозимых самолетами и вертолетами, как Аэрофлот стал крупнейшей авиационной фирмой мира.

В центральной диспетчерской аэропорта «Нижневартовск» и работает диспетчер З. Н. Курасова, да так, что ее опыт стремится перенять каждый, и она всем помогает.

Основная задача диспетчерской — оперативно координировать действия всех служб, выполняющих и обеспечивающих полеты самолетов и вертолетов. Диспетчер ЦДА контролирует готовность подразделений и служб, ведет непрерывный учет движения транспорта на всю глубину маршрута каждого рейса.

Поэтому понятно, сколько забот у Зинаиды Николаевны. Она успешно справляется с возложенными обязанностями, точно фиксирует все изменения во времени вылетов и прилетов самолетов, работает вдумчиво и оперативно. Недаром она признана лучшим диспетчером центральной диспетчерской аэропорта.

А. ГОНЧАРЕНКО,
старший диспетчер.

Чемпионы 1973 года

Спорт

Прешедшим воскресеньем завершился XII тур первенства города Нижневартовска по футболу.

В поселке Мегион встречались команды строительного управления № 12 и Нижневартовского монтажного управления № 15 (бывшего лидера первенства города). Успеха добились футболисты строительного управления. В день праздника они показали хорошую игру и победили со счетом 4:1. Команда аэропорта выиграла у управления механизированных работ № 1, а команда треста «Нижневартовскнефтестрой» нанесла поражение спортсменам НГДУ «Нижневартовскнефть» имени В. И. Ленина.

Встречей команд треста «Нижневартовскнефтестрой» и аэропорта начался матч, который выявил чемпионов Нижневартовска 1973 года. Красивую игру показали на нашем маленьком поле обе команды. Футболистам аэропорта нужен был только выигрыш, чтобы стать чемпионом города. В двенадцати прошедших матчах они набрали 20 очков, а футболисты треста «Нижневартовскнефтестрой» — 22 очка, поэтому их устраивала даже ничья.

Финальный свисток судьи принес победу сборной команде треста «Нижневартовскнефтестрой [5:4].

Итак, первое место заняла команда треста «Нижневартовскнефтестрой», набравшая в тринадцати играх 24 очка. Второе место осталось за футболистами аэропорта

А 18 и 19 августа за третье место станут бороться команды треста «Нижневартовскжилстрой», Нижневартовского монтажного управления № 15 и строительного управления № 12 поселка Мегион.

А. МАКАРЧЕНКО,
главный судья соревнований.

Лев СОРОКИН

МИ-4

Над заснеженной Сибирью
Начинает разворот
МИ-4, МИ-4,
Работяга всех широт.

В нем и груз, и пассажиры,
И с горючим желтый бак.
МИ-4, МИ-4
Вынес нас из передряг.

Стали солнечнее шири,
Наконец-то мы летим,
МИ-4, МИ-4
Направляется в Казым.

Мать о летном командире
Сыну песенку поет.
Подпевает МИ-4,
Работяга-вертолет.

На таежную квартиру
Новорожденный летит.
МИ-4, МИ-4
В небе люлькою висит.

● ● ●

ЛЮБОПЫТНЫЕ ФАКТЫ

Язык земли

Откуда произошло название великой сибирской реки—Обь? Даже многие из тех, кто родился и живет на ее берегах, едва ли ответят на этот вопрос. Одни говорят, что имя «Обь» произошло от слова «обе», то есть две, потому что Обь начинается из слияния рек Бии и Катуни. Другие, и к их мнению склоняются ученые, считают, что имя «Обь» связано с коми-зырянским словом «Обва» — «снежная вода».

А откуда произошло имя всего огромного богатого края — «Сибирь»? И тут нет однозначного ответа. Одни связывают его с татарским словом «Сен-бирь»—«Ты первый», другие с монгольским «Сэбэр» — «прекрасный», третьи — с русским словом «север» и т. д. Ученые нашли, по их мнению, более верное толкование: «Сипыр» — от названия предков древних угров, обитавших здесь.

Названия рек, сел, деревень, гор, степей — иногда единственные свидетели жизни племен и народов, их общественно-экономического уклада, обычаев в глубокой древности. Этот «язык земли» таит много загадок, расшифровкой которых занимается наука топонимика.

Восемьсот разгаданных топонимов — местных географических названий Западной Сибири — опубликованы в выпущенной Западно-Сибирским книжным издательством книге томской исследовательницы И. А. Воробьевой «Язык земли».

Д. ЗОЛОТОВ,
корр. ТАСС
г. Новосибирск

К НОВОМУ учебному

НАШИ ИНТЕРВЬЮ

До начала нового учебного года — половина месяца. Еще отдыхают в лагерях и не вернулись из туристических походов многие ребята. Но для взрослых, готовящих школы к началу занятий, нет каникул. Наш корреспондент встретился с заместителем заведующего городским отделом народного образования Т. П. МАРТЫНОВОЙ.

— Для скольких мальчишек и девчонок прозвенит звонок первого сентября! Как школы города и района готовятся принять учащихся!

— Прошедший учебный год закончили 9127 ребят. Нынче около 10 тысяч школьников сядут за парты. Только в Нижневартовске они станут хозяевами пяти средних школ, шестая, во втором микрорайоне, скоро будет сдана в эксплуатацию. Все они отремонтированы, прекрасно оборудованы. Уже сейчас готовы к занятиям школы в Мегионе, Ваховске, заканчивается ремонт в Зайцевой Речке, Ларьяке, Больше-Тархово и других. А к первому сентября двери всех школ города и района гостеприимно распахнутся перед школьниками.

Большую помощь в подготовке к новому учебному году оказали, конечно, шефы. Так, трест «Нижневартовскжилстрой» не только хорошо отремонтировал среднюю школу № 4, но и помог оборудовать кабинеты. Это даст возможность перейти с первого сентября на кабинетную систему обучения. НГДУ «Нижневартовскнефть» ответственно подошло к ремонту школы № 5, управление также выделило стройматериалы для Больше-Тархово.

К первому звонку готовится и большая армия учителей района. Многие прошли переподготовку в институтах усовершенствования в Тюмени, Тобольске и Ханты-Мансийске. Приезжают 23 выпускника педагогических вузов и училищ. Им предстоит у нас впервые открыть свою трудовую книжку.

РЫБАК КЛЮЕТ... НА ВОДКУ

— Клюнет?

— Клюнет наверняка!

Так рассуждали, подъезжая к звену рыбаков, которым руководит Долбан Батаевич Манджеев, двое неизвестных. И говорили они не о каком-то беспечном чебаке, а о самом Манджееве.

Подъехали. На глазах звеньевого выставили бутылку алкогольного яда. На глазах у звеньевого откупорили бутылку. Звеньевой смотрел-смотрел, моргал-моргал. Раз проглотил слюнку, второй, третий... Обошел вокруг бутылки и... клюнул.

А в это время рыбаки вытянули невод, и звеньевой распорядился: весь улов —70 килограммов отличной рыбы — отдать незваным гостям. За бутылку водки.

Клюнули и рядовые рыбаки. В этот день, 30 июля, они не сдали государству ни килограмма рыбы, явились домой в пьяном виде. Любители же легкой наживы убрались восвояси, посмеиваясь над простофилями.

Фельетон написан по письму председателя Большегарховского сельского Совета В. АНКИНОЙ.



ЧТОБ НЕ ЗАПИНАЛСЯ

Ким Трофимович Заоолотный, начальник строительно-монтажного поезда № 553 треста «Тюменьдорстрой», ходит и запинается. Запинается Ким Трофимович о кучи мусора, тут и там разбросанные по территории, на которой расположены жилые дома вверенного ему предприятия и само предприятие.

Пока все обходилось более или менее благополучно, Ким Трофимович пока жив и невредим. А кто же может поручиться за его будущее, ведь кучи мусора растут? И тут административная комиссия городского Совета проявила свою заботу: она преподнесла Киму Трофимовичу штраф в сумме 50 (пятьдесят) рублей и обязала его навести чистоту и порядок возле СМП-553.

Позаботилась комиссия и о Валентине Перфильевне Ивантаевой (сектор НИИ оснований и подземных сооружений) и о Хамзе Мухаметгадовиче Яхине, бригадире Башкирского строительного участка. Оба страдают провалами памяти. Валентина Перфильевна забыла, куда положила паспорт, и он бесследно исчез, а Хамза Мухаметгадович запамятовал прописаться, длительное время жил без прописки. И она и он подвергнуты штрафу, строго предупреждены. Комиссия надеется, что сейчас с памятью у этих товарищей будет все нормально.

Касьян СКРЕБОК.

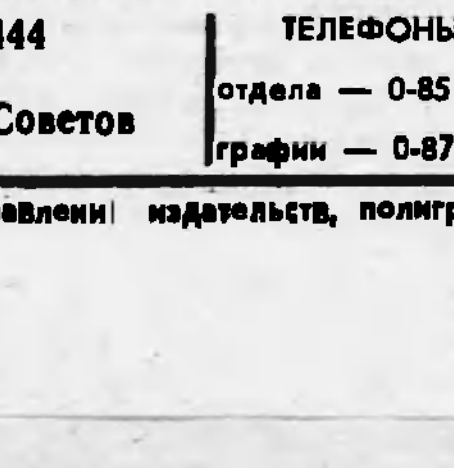

ПОКАЗЫВАЕТ «ОРБИТА»
[Время московское]
ВОСКРЕСЕНЬЕ, 19 августа

8.00 Программа передач. 8.05 Новости. 8.10 Фильм-детям. «Стоянчо и Шаро», 4 серия. 8.25 «Универсиада-73». 12.00 «Музыкальный киоск». 13.30 Сегодня — День Воздушного Флота СССР. Выступление Главнокомандующего Военно-Воздушными Силами СССР, заместителя министра обороны СССР, главного маршала авиации П. С. Кутахова. 12.45 «Служу Советскому Союзу». 13.15 «Наши соседи». 14.00 «Время». 14.30 «Клуб кинопутешествий». 17.00 «Универсиада-73», 18.20 По страницам «Голубого огонька». 19.00 «Время». 19.30 Чемпионат СССР по футболу. «Динамо» (Киев) — «Арарат» (Ереван), 2-й тайм.

ПОКАЗЫВАЕТ НИЖНЕВАРТОВСК
[Время местное]
20 августа, ПОНЕДЕЛЬНИК

19.00 Для детей «Золотой ключик». Художественный фильм. 20.15 Новости. 20.25 «Секрет «Малика». Научно-популярный фильм. 20.35 Передача «Заготовку кормов — под контроль». 20.50 «Хлеб и цветы». Телевизионный художественный фильм. 21.50 Музыкальный фильм.

21 августа, ВТОРНИК

19.00 Для детей «Колосок». Кукольный фильм. 19.30 «Собака и кот». Телепостановка для детей. 19.45 «Психологические особенности подросткового возраста». Беседа. 20.00 Телефильм «Банга». 20.15 Новости. 20.25 «Большая земля». Телефильм. 21.15 Художественный фильм.

Редактор В. КОРЧЕМКИН.

ПРИГЛАШАЮТ НА РАБОТУ:

Нижневартовское строительно-монтажное управление производственного управления автомобильного транспорта Главтюменьнефтегаза на постоянную работу — **слесарей-монтажников, газоэлектросварщиков, штукатуров-маляров, плотников, столяров, разнорабочих грузчиков, стропальщиков, сантехников, начальников участков, мастеров, прорабов, начальника** ППО со стажем работы не менее трех лет.

Специалистам - одиночкам предоставляется общежитие. Квартиры будут предоставляться в течение 6 месяцев.

Адрес предприятия: 2-й участок, район спец. АТК.

●

Нижневартовский хлебокомбинат на постоянную работу **СРОЧНО — рабочих** в хлебный цех и в цех безалкогольных напитков, розлива водки, **экспедиторов, кладовщика, грузчиков, слесарей** по ремонту оборудования, **старшего бухгалтера.**

●

Орс НГДУ «Нижневартовскнефть» — женщин (20 человек) на **переборку овощей в овощехранилище.**

●

Нижневартовский цех технической эксплуатации РЭБа флота Главтюменьнефтегаза **СРОЧНО — групповых механиков, капитанов и механиков** на суда.

Обращаться с 8 до 17 часов в отдел кадров (в семь часов утра отходит катер с 5 квартала и с пристани в старой части города).

●

Ателье «Сапожок» **СРОЧНО — мастеров и учеников** мастеров по ремонту и пошиву обуви.

Для обучения (6 месяцев) принимаются юноши не моложе 16 лет.

За справками обращаться в отдел кадров (ул. Омская, 11, комната 104) с 9 до 18 часов; перерыв с 13 до 14.

●

Строительное управление № 27 треста «Нижневартовскжилстрой» **СРОЧНО — каменщиков и электросварщиков.**

Оплата труда сдельно-премиальная. Принятые обеспечиваются общежитием. За справками обращаться в отдел кадров (ул. Чапаева, 7а, 2-й этаж).

●

Управление механизации № 5 СРОЧНО — **машинистов автокранов, машинистов экскаваторов, машинистов сваебойных агрегатов.**

●

Нижневартовская центральная городская больница **СРОЧНО — кладовщиков, санитарок, прачек, сестер-хозяек, гладильщиц, поваров, работников кухни.**

●

Нижневартовский райрыбкооп на постоянную работу — **кочегаров** (котельная на жидком топливе), **шоферов.**

Обращаться в отдел кадров райрыбкоопа (старая часть города)

Ателье «Сапожок» принимает заказы на пошив мужской модельной обуви. Срок изготовления заказов 5 дней.

НАШ АДРЕС: 626444
г. Нижневартовск, Дом Советов

ТЕЛЕФОНЫ: редактора — 0-98, зам. редактора — 0-85, промышленного отдела — 0-85 (2 за.), ответственного секретаря и отдела писем — 0-87, типографии — 0-87 (2 за.).

ГАЗЕТА ВЫХОДИТ ПО ВТОРНИКАМ, ЧЕТВЕРГАМ И СУББОТАМ

Нижневартовская типография управления издательств, полиграфии и книжной торговли Тюменского облисполкома

Тираж 842

Пролетарии всех стран, соединяйтесь!

ЛЕНИНСКОЕ ЗНАМЯ

ОРГАН НИЖНЕВАРТОВСКОГО ГОРКОМА КПСС И ГОРОДСКОГО СОВЕТА ДЕПУТАТОВ ТРУДЯЩИХСЯ ТЮМЕНСКОЙ ОБЛАСТИ

Издается с 4 сентября 1961 года ✦ № 100 (3237) ✦ ВТОРНИК, 21 августа, 1973 г. ✦ Цена 2 коп.

НОВЫЙ РЕКОРД

Новый рекорд проходки на долото при бурении из-под кондуктора установила бригада из УБР-1 мастера Бориса Михайловича Давыдова. Она, разбурив скважину № 5075 (куст № 127), одним долотом прошла 932 метра.

Таким образом, прежний рекорд долбления на долото из-под кондуктора, принадлежавший комсомольско-молодежной бригаде из УБР-2 мастера В. С. Глебова, перекрыт сразу на 26 метров.

Ф. БОГЕНЧУК.

ОПЕРЕЖАЯ ГРАФИК

Ликвидируют отставание буровые бригады Мегионского управления буровых работ. Лучших результатов добился коллектив, возглавляемый А. Я. Мироновым. С начала года им пройдено около 33 тысяч метров горных пород. Рапортовала о выполнении плана восьми месяцев и бригада Н. Г. Драцкого. На ее счету 29 996 метров проходки.

Со значительным опережением графиков трудится коллектив, возглавляемый В. А. Максировым. План в целом по управлению на 16 августа перекрыт на 4526 метров.

Ф. ШЕСТАКОВ, экономист по труду и зарплате Мегионского УБР.

На пороге нового учебного

ПРИБЛИЖАЕТСЯ новый учебный год, необычный. Ялто 1973 года дал работников народного образования — это новый исторический рубеж. Верховный Совет СССР утвердил «Основы законодательства Союза ССР и союзных республик о народном образовании».

С глубоким удовлетворением советские люди восприняли этот гуманный акт высшего органа власти, еще раз подтверждающий заботу государства о благе человека. Впервые в истории человечества государство с 250-миллионным населением взяло курс на всеобщее среднее.

В Постановлении Верховного Совета СССР от 19 июля 1973 года признано необходимым постоянно совершенствовать учебно - воспитательный процесс, укрепляя единство обучения и коммунистического воспитания, содружества школы, семьи и общественности в воспитании детей, связь обучения и трудового воспитания с практикой коммунистического строительства.

Как мы готовы выполнить это постановление!

Совершенствование учебно-воспитательного процесса— это основная проблема, над которой работает коллектив учителей средней школы № 4 уже два года. Опытные учителя руководят методическими объединениями предметников, помогают молодежи постигать секреты успешного обучения и воспитания школьников. Так, уроки Г. С. Чудиновских, Л. В. Федоровской, А. Е. Чертенко, З. А. Сурковой, Т. В. Кучеренко служат образцом для начинающих учителей. Удачно разрешается в школе проблема развивающего обучения, все теснее переплетается на уроке обучение и коммунистическое воспитание.

Коллектив с большим энтузиазмом осваивает приемы и методы работы с детьми при кабинетной системе обучения. Широкие возможности открывает кабинетная система перед творчески работающим учителем: он экономит время, имея под руками все нужное для урока, наглядные пособия у него всегда в должном порядке, упорядочена работа с техническими средствами обучения, которые всегда в исправном состоянии. А дети привыкают к порядку в кабинете, где все говорит о любви учителя к своему предмету, к своей работе.

Кабинетная система — это тот путь, который поможет нам давать более глубокие знания учащимся, вести преподавание на уровне созременных требований.

В истекшем учебном году в средней школе № 4 оборудованы 18 предметных кабинетов. Эта работа проделана нашими заботливыми шефами — управлениями треста «Нижневартовскжилстрой». Они помогли школе сделать огромный шаг вперед, остальное будет зависеть от каждого учителя.

КОЛЛЕКТИВ СРЕДНЕЙ ШКОЛЫ № 4 ПОНИМАЕТ, ЧТО ДАЖЕ САМЫЕ ПРОЧНЫЕ ЗНАНИЯ БЕЗ ТВЕРДЫХ КОММУНИСТИЧЕСКИХ УБЕЖДЕНИЙ НЕ ПРИНЕСУТ ПОЛЬЗЫ НАШЕМУ ОБЩЕСТВУ. ПОЭТОМУ ЕЩЕ В 1971 ГОДУ УЧИТЕЛЯ СКАЗАЛИ «НЕТ» БЕЗДЕЙНЫМ, НЕВОСПИТЫВАЮЩИМ УРОКАМ.

Классные руководители планируют свою работу на каждую неделю так, чтобы непрерывно шло идейно-политическое воспитание, проводился общественно-полезный труд и контролировалась учебная деятельность каждого школьника.

Да и можно ли хотя бы на одну неделю классному руководителю отклониться от выполнения этой трудной задачи!

Неделя без обзора газет, без политинформации — это повод для ослабления общественно-политического интереса ученика, это шаг к его будущей аполитичности. Неделя без полезных дел — это потерянная неделя, это доказательство необязательности труда.

А. С. Макаренко считал труд главным воспитанием в нашем обществе. А дела всегда найдутся: убрать школьный двор, помочь уборщице вымыть лестницы, подклеить книги в библиотеке, покрасить забор в детском саду, убрать мусор в парке...

Город наш растет и хорошеет с каждым днем, но не все жители любят и берегут его. Поэтому С 1 СЕНТЯБРЯ В ШКОЛАХ ПОД РУКОВОДСТВОМ ВОЖАТЫХ И УЧИТЕЛЕЙ БИОЛОГИИ БУДУТ СОЗДАНЫ ОТРЯДЫ «ЗЕЛЕНОГО ПАТРУЛЯ». РЕБЯТА—ПИОНЕРЫ И КОМСОМОЛЬЦЫ — БУДУТ ОХРАНЯТЬ ЗЕЛЕНЫЕ НАСАЖДЕНИЯ, ГАЗОНЫ, ТРОТУАРЫ В ТЕЧЕНИЕ ГОДА. Город наш— нам его и беречь.

Глубокое знание психологии ребенка поможет классным руководителям понять причины отставания ученика, вовремя оказать ему нужную помощь. Поэтому самообразование учителей в нынешнем учебном году будет направлено на приобретение знаний по педагогической, общей и возрастной психологии.

В школе продолжит работу клуб молодых учителей с его двумя секциями — педагогической и эстетической. Если в истекшем учебном году на заседаниях клуба выступали учителя с большим опытом, то нынче предлагается прослушать рефераты учителей-комсомольцев по коммунистическому воспитанию учащихся. Каждому заседанию клуба будут предпосланы открытые уроки и внеклассные воспитательные мероприятия.

Конец первой учебной четверти закончит конкурс на лучшее оформление предметного кабинета.

Педагогический коллектив средней школы № 4 наметил и ряд конкретных изменений в постановке воспитательной работы, направленных на формирование гармонически развитой личности будущего строителя коммунизма.

М. ШИШИНОВА, завуч средней школы № 4, заслуженный учитель РСФСР.

● ● ● ● ● ●



Вести из совхоза „Нижневартовский"

1. Наде Шадриной 23 года. Из них восемь лет она работает пастухом в совхозе. Любовь к своей работе, к сельскому хозяйству, трудолюбие сделали ее хорошим специалистом.

НА СНИМКЕ: Н. ШАДРИНА.

2. На берегу речки Сухой Пасол высадились рабочие Мегионской ордена «Знак Почета» нефтеразведочной экспедиции. В Мегионском отделении совхоза они дружнее всех начали заготовку сена.

Отлично трудятся косцы — секретарь комсомольской организации Валерий Кузнецов, рабочие В. И. Дронов, К. М. Дулов, А. М. Шихов, А. И. Вейхель. Нефтеразведчики приготовили 30 гектаров кошенины и скопнили около 10 тонн сена.

НА СНИМКЕ: на покосе.

Фото И. ЯСЬКО.



ВНИМАНИЕ: ДИРЕКТИВНАЯ СТРОЙКА!

СДЕЛАНО, НО МАЛО

В нашей газете (№ 91 от 31 июля этого года) было опубликовано «Открытое письмо» на имя начальника СУ-25 А. П. Новошицкого и главного инженера Г. Г. Князькина. В этом письме монтажники Нижневартовского управления «Сибнефтехиммонтаж» сделали подробный анализ состояния дел на главных объектах первого газоперерабатывающего завода. Они резко критиковали генподрядчика, допустившего большой брак при сооружении фундаментов и не обеспечивающего фронт работ для монтажников.

Прошло две декады после того, как было опубликовано это письмо, но редакция газеты не получила от руководителей СУ-25 ответа о принятых мерах. Молчат партбюро, постройком.

Молчат партком и постройком треста.

Но не молчат монтажники! **Группа народного контроля вновь провела рейд по объектам ГПЗ-1.**

Ее председатель И. Кухмистер сообщает:

«За две декады сдано еще восемнадцать фундаментов компрессорной станции (всего построено 50 из 94). Этого недостаточно для полной загрузки монтажных бригад.

Генподрядчик не улучшил подъезды к монтажным площадкам и, несмотря на наши требования, до сих пор не построил площадку для разгрузки и погрузки металлоконструкций.

Несколько улучшилась организация труда и качество работ при сооружении фундаментов склада азота, блока материальных складов, но по котельной из трех фундаментов сдан под монтаж только один. Хотя и построены фундаменты межцеховых внутризаводских коммуникаций, но к сдаче не предъявлены. В итоге 340 тонн металлоконструкций, имеющихся у нас, лежат без движения.

МЫ ХОТИМ ЗНАТЬ, КОГДА ЖЕ, НАКОНЕЦ, БУДУТ:

1. Плиты перекрытия и покрытия для монтажа ремонтно-механического цеха, котельной и блока материальных складов!

2. Подъезды и площадка для сборки крупногабаритной дымовой трубы!

3. Когда приступят к строительству масло - абсорбционной установки и факельного хозяйства!»

Партийное руководство хозяйством

Координирующий центр строителей

СТАРЕЙШЕМУ нашему тресту «Мегионгазстрой» предстоит в этом году выполнить строительно - монтажных работ на 51 миллион рублей. Пока его коллектив успешно справляется с заданием. План второго квартала по генподряду выполнен на 101,4 процента, собственными силами — на 114, 7. За достигнутые успехи во Всесоюзном социалистическом соревновании в первом и втором кварталах коллектив удостоен переходящего Красного знамени Министерства строительства предприятий нефтяной и газовой промышленности. Трест занесен на окружную Доску почета.

В этом немалая заслуга отделов треста, координирующих и направляющих всю деятельность строительных, монтажных и транспортных подразделений. Работники отделов, коммунисты аппарата прилагают немало усилий к тому, чтобы мобилизовать трудовые коллективы на выполнение планов и социалистических обязательств решающего года пятилетки. И не любой ценой, не штурмовщиной, а за счет эффективных методов хозяйствования, высокой организации труда.

Так, например, работники производственного отдела внедрили в практику недельно - суточное планирование строительных работ по каждому объекту. Новшество позволяет оперативно вскрывать недостатки, поправлять дела на стройках. Отдел труда и заработной платы взял на вооружение внутрихозяйственный расчет, бригадный подряд и другие эффективные формы новой системы планирования. В частности, по методу Н. Злобина построены спортивный зал, ремонтно-механическая мастерская, школа в первом микрорайоне. Экономическая лаборатория систематически анализирует работу транспорта, вскрывая серьезные недостатки, выпускает бюллетень по всем экономическим показателям треста.

Однако в деятельности отделов еще очень много всевозможных недостатков. Между отделами, руководством треста и администрацией производственных подразделений нет взаимосвязи, нет того делового, целенаправленного, принципиального взаимодействия, которое присуще нашим советским аппаратам управления. Нередко работники отделов проявляют личную недисциплинированность и безответственность. Отсутствует также четкий постоянный контроль за деятельностью субподрядных организаций, за качеством строительно-монтажных работ и т. д.

Обо всех этих недостатках говорили на собрании коммунисты партийной организации аппарата треста, обсуждая вопрос о состоянии и мерах улучшения работы отделов.

В своем докладе управляющий трестом И. И. Тригубенко отметил, что производственная программа с каждым годом возрастает. В 1974 году планируется освоить уже примерно 70—75 миллионов рублей капитальных вложений. Это в 1,5 раза больше, чем нынче. Но и программа этого года не менее напряженна. Поэтому, подчеркнул управляющий, без слаженной, четкой, целенаправленной работы отделов, без активной деятельности партийной организации строителям не справиться с теми задачами, которые поставлены перед коллективом треста по освоению нефтяных месторождений района в текущей пятилетке.

Докладчик и выступавшие говорили, что нередко у работников не хватает деловитости, оперативности и самостоятельности в решении производственных вопросов. Так, в своем выступлении главный технолог В. Н. Алтухов отметил, что в тресте отсутствует перспективный план, поэтому нет единого направления в работе отделов. Но, спрашивается, кто же, как не они, должны его составить? Однако не только перспективного плана, в настоящее время в тресте нет даже мероприятий по подготовке к зиме, по производству работ в зимних условиях.

Пошла вторая половина навигации. Из запланированных четырехсот тысяч тонн строительных материалов и оборудования завезено 200 тысяч. Почти все поступившие материалы сразу отправляются на стройки. Причалы пусты. В разгар навигации на объектах не хватает кирпича и других материалов. А что будут делать строители зимой?—спрашивают у производственного отдела заместитель управляющего Г. И. Пикман, председатель объединенного постройкома С. Н. Кожевников и другие коммунисты.

Технический отдел и отдел главного механика не заботятся о внедрении механизации и завозе необходимого оборудования, не организовывают техническую учебу кадров. Строители треста «Мегионгазстрой» допускают очень много брака в работе. Это приводит к переделкам, к срыву сроков сдачи объектов, к большим материальным затратам. Но ни производственный отдел, ни лаборатория экономического анализа не вникают глубоко в причины, порождающие брак.

С 1 января будущего года трест переходит на новую систему планирования и экономического стимулирования. Кстати, строители к этому мероприятию готовятся уже несколько лет, постоянно вводя элементы новой системы. А вот в подразделениях данного треста не нашли применения даже лимитно-заборные карты. С руководителей управлений, участков и бригад не спрашивают за перерасход строительных материалов и фонда заработной платы. Завоз материалов не централизован. Каждый везет себе сколько надо и что угодно, завалив объекты строительным мусором. Все это происходит потому, что не проявляют должного внимания к этим вопросам ни плановый отдел, ни отдел труда и заработной платы.

Коммунисты подвергли критике также работников сметно-договорного отдела, отдела кадров, проектно-сметной группы, диспетчерского отдела.

На собрании состоялся большой и полезный разговор.

В. КИСЕЛЕВ.



Владимир Якимов работает экскаваторщиком в девятом управлении механизации, что в Мегионе.

На каком бы объекте он ни трудился, какую бы работу не выполнял — все делает добросовестно и надежно. Володя всегда в числе лучших механизаторов.

НА СНИМКЕ: В. ЯКИМОВ.
Фото И. ЯСЬКО.

Открытие сургутских геологов

При испытании скважины №3 на Южно-Сургутской площади бригада мастера И. Д. Сердюка получила фонтан нефти с суточным дебитом более восьмидесяти кубометров.

Это событие мы попросили прокомментировать главного геолога Тюменского геологического управления, лауреата Ленинской премии, Героя Социалистического Труда Ф. К. САЛМАНОВА.

— Фонтан на Южно-Сургутской площади, говорит об открытии нового нефтяного месторождения, двадцать третьего с начала девятой пятилетки. Месторождение находится на границе с Западно-Сургутским и, возможно, соединяется с ним. Точно это можно сказать лишь после того, как будут пробурены дополнительные разведочные скважины.

Ученые «ЗапСибНИГНИ» высказывают мнение, что новое месторождение более крупное, чем Западно-Сургутское и на нем можно будет добывать 6—8 миллионов тонн нефти в год. Расположено оно недалеко от города Сургута и трассы нефтепровода Сзмотлор — Тюмень — Альметьевск. Это позволит ввести его в разработку при наименьших затратах.

«Тюменская правда» за 11 августа с. г.

Адрес передового опыта

Экономнее, быстрее, надежнее

●Новый метод обслуживания машин—агрегатно-участковый.

●Каждый производственный участок выполняет только свои работы и готовит оборотные агрегаты на склад.

●Этот метод обеспечивает надежный ремонт.

● На линию стало выходить больше машин.

БОЛЬШУЮ роль в повышении технической готовности парка нашей автотранспортной конторы сыграло введение агрегатно-участкового метода ремонта и технического обслуживания автомобилей.

Агрегатно-участковый метод ремонта — самый прогрессивный и все шире внедряется у нас в Советском Союзе в больших автохозяйствах.

Методы ремонта каждое хозяйство, в зависимости от специфики, строит по-своему. Мы многое переняли в автохозяйствах Сибири, юга, городов Рига и Москва, добавляли свое, продолжаем совершенствовать метод дальше.

Наши специалисты съездили также в Братск, где в автохозяйствах изучали новый метод оплаты труда рабочих, занятых на ремонте. После этого производственно - технический отдел АТК составил мероприятия по организации агрегатно-участкового метода ремонта, определив участки, состав бригад, потребность в оборудовании, трудоемкость. Отдел труда и заработной платы разработал метод оплаты с учетом снижения простоя автомобилей на участках.

Инициаторами внедрения нового метода ремонта и оплаты труда явились главный инженер И. И. Зайцев, начальник авторемонтных мастерских И. Н. Чередников, работница отдела труда и заработной платы Т. М. Волкова и многие другие.

Уже с первых же дней работы по-новому стал заметен рост коэффициента технической готовности парка, улучшилось качество ремонта и восстановления машин. Контора по этим показателям вышла на первое место в главке.

Начинать было трудно. В первые три месяца метод опробовали, подобрали кадры, разъясняли, добивались того, чтобы слесари, ремонтники и водители сами поняли его выгодность. И только после такой кропотливой подготовки стали ощущать результаты. Раньше ремонт проводился в колоннах. Сейчас начальники колонн свободны от ремонта и всецело занялись организацией труда и воспитательной работой в коллективе. Дисциплина улучшилась, меньше стало нарушений и дорожно-транспортных происшествий.

В чем суть метода?

Ремонтная база автохозяйства разбита на специальные производственные участки по ремонту двигателей, агрегатов (задних и передних мостов, карданов, рулевого управления и других узлов), электрооборудования и систем питания, аккумуляторов. Есть участки: кузнечных, сварочных и медницких работ; автокамер и шинномонтажный; столярных, малярных и обойных работ; слесарно-механический; монтажный.

Каждый производственный участок выполняет только свою работу и готовит оборотные агрегаты на склад. Поступивший автомобиль с ремонтным листком от дежурного механика принимает диспетчер производства. При этом уточняется степень неисправности и объем ремонтных работ.

Машина ставится на производственный участок. Неисправный агрегат снимается, а с оборотного склада выписывается готовый, уже отремонтированный. Неисправный агрегат поступает на участок, где восстанавливается и направляется на склад готовых агрегатов. Он идет взамен взятого с машины и числится под тем же номером.

Это дало выигрыш во времени. Снизился простой автомобиля на ремонте. Время затрачивается только на то, чтобы снять и установить узел, вышедший из строя.

Агрегатно-участковый метод обеспечивает высокое качество: ведь рабочий специализируется на одном виде ремонта, имеет весь необходимый инструмент, приобретает навыки. Это значительно повышает и производительность труда.

В настоящее время система отрабатывается, завершается перестройка цехов, шире вводится механизация. Ремонтные рабочие стали больше зарабатывать. Ликвидирована текучесть кадров. Учреждена также премия, и выдаются бесплатные талоны на обед.

Руководители АТК, коллектив станут совершенствовать новый метод и технологию, стремясь полностью освободить водителей от участия в ремонте и приблизить обслуживание транспорта к организации труда на промышленных предприятиях. Это позволит ликвидировать стихийность, безответственность, снизить брак и сход автомобилей с линии.

Для усиления контроля за соблюдением технологии ремонта в связи с применением нового метода с января этого года введены службы отдела технического контроля и подготовки производства. Они занимаются конструктированием и изготовлением нестандартного оборудования, его модернизацией, вводят прогрессивные методы технологии ремонта, применяя все новое, что уже внедрено предприятиями и заводами.

Агрегатно - участковый метод и новая система оплаты труда на ремонте в системе нашего управления [illegible] меньнефтегаза введена только а Нижневартовской АТК. Сейчас представители других автохозяйств бывают у нас, знакомятся с новым методом. Мы охотно делимся своим опытом.

Н. ЛУШНИКОВ,
начальник производственно-технического отдела Нижневартовской АТК.

ПОЛЕТ начинается на земле

Не было бы теперешнего Самотлора — крупнейшего нефтяного месторождения страны — не находись на службе у геологоразведчиков и нефтедобытчиков авиация. Первоклассные самолеты за считанные часы, преодолевая сотни и тысячи километров, доставляют нефтяникам оборудование и продовольствие. Винтокрылые друзья геологов и буровиков — вертолеты — пробираются в самые недоступные места. Летающие краны МИ-6 и МИ-8, неутомимые МИ-4 заслужили признание всех нефтяников.

Но всякий полет начинается на земле. Экипаж готовится, прокладывая определенные маршруты, а в это время на стоянках технический состав тщательно проверяет состояние материальной части машин. Ведь от того, насколько доброкачественно обслуживают они каждую машину, зависит успех полетного задания.

Поэтому техники авиационно-технической базы нашего авиапредприятия делают все, чтобы обеспечить полную исправность парка, наибольшую безопасность полетов.

Наши ветераны, давно живущие на Севере и много лет проработавшие в авиации,— слесарь участка по ремонту самолетов и вертолетов Е. Карманов, бригадиры-авиатехники по обслуживанию самолетов В. Штин и А. Анисимов и по обслуживанию вертолетов В. Хвалыгин всегда помогут добрым советом, расскажут, как устранить любой дефект, решить сложный технических вопрос.

Успешно трудятся и уверенно выполняют взятые обязательства авиатехники В. Титов, Н. Павловцев и В. Кушнарев.

А. ДМИТРИЕВ,
начальник смены вертолетного цеха.

◆◆◆

На сенокосе

Хорошие нынче удались травы. Бригада косарей из управления буровых работ № 2 под руководством старшего инженера А. Исангильдина дружно взялась за работу. Люди трудятся под девизом: «Не упускать ни одного погожего часа!»

В минувшую субботу весь день шел проливной дождь. Но несмотря на это косари вышли на покос, работали, сменяя друг друга. Успешно велся покос и в воскресенье, и в понедельник. Уже заготовлено вручную более 15 тонн сена.

А. ФЕДОРОВ.

●●●●●●●●●●●

НА КОЛЬЦЕВОЙ ДОРОГЕ САМОТЛОРА

Скоро будет завершено бетонное кольцо вокруг Самотлора. Это значительная победа дорожников СУ-909. Только крепкому, спаянному коллективу было под силу проложить среди самотлорских топей современные автомагистрали, выдерживающие интенсивный грузопоток, разработать и успешно применять свою технологию наступления на болота.

Полноправным соавтором эксперимента стал комсомольско-молодежный участок. Он возник почти одновременно со штабом Всесоюзной ударной стройки на Самотлоре. Сейчас это самое крупное молодежное подразделение, в нем 120 человек.

Участку ежегодно предстояло осваивать более шести миллионов рублей, укладывать более 20 километров бетонных плит. Справится ли молодежь? Не слишком ли большое доверие оказали ей в управлении?

От судьбы первого на Самотлоре молодежного участка зависел престиж укрупненных комсомольских коллективов, целесообразность молодежных соединений.

Участок возник на базе нескольких комсомольских бригад. Но организация его не ограничилась формальным объединением существующих комсомольских групп. Потребовалась реорганизация внутренней структуры, перестановка руководителей звеньев, бригад, мастерских участков. Самые ответственные операции доверили молодежи, а более опытные дорожники перешли на соседний участок и по существу стали главными соперниками молодых.

Руководство участка провело строгий отбор желающих работать в комсомольском коллективе. Комитет комсомола СУ-909 рекомендовал сюда лучших молодых рабочих. В дальнейшем штаб ударной направлял для пополнения коллектива механизаторов и специалистов-дорожников, прибывших по комсомольской путевке из различных районов страны. Штаб старается подбирать в молодежный коллектив комсомольцев, уже имеющих опыт работы на ударной стройке.

Но это не означает, что все новички приходят на участок сложившимися мастерами своего дела. Путь от простого дорожного рабочего до высококвалифицированного специалиста, обладающего целым ассортиментом профессий, здесь не редкость. Так, Иван Джумеля получил удостоверение сварщика, механизатора широкого профиля, водителя, крановщика. А Михаил Гуйда, поработав разнорабочим, стропальщиком, заливщиком, машинистом автогудронатора, стал бригадиром.

Руководители участка в основном начинали свой путь с рабочего. Некоторые из них приняты в ряды КПСС. Здесь стал коммунистом начальник молодежного участка Владимир Лейтланд.

На третьем слете молодых передовиков производства Нижневартовска Владимиру Лейтланду был вручен Почетный знак ЦК ВЛКСМ. Высшая комсомольская награда — признание заслуг коллектива. За три года он неоднократно выходил победителем в соревновании строительных молодежных коллективов в области и округе, в течение двух лет является бессменным лидером в управлении. На Всесоюзном комсомольском собрании в канун 50-летия СССР молодежь, пересмотрев свои обязательства, приняла решение выполнить пятилетний план за три с половиной года.

В активе решающего года — новые километры дорог на дожимные станции и завершение эксперимента по строительству единственной в стране капитальной озерной дороги без предварительной выемки грунта. Идея принадлежала тюменским ученым и была сразу же опробована. Успех «плавающего основания» сулил быстрое наступление на центр Самотлора, где каждая скважина дает столько нефти, сколько пять окраинных.

Вначале на озеро направили прорабский участок Виктора Ковтуняка. Но когда стало ясно, что данный коллектив не справится за зиму с большим объемом земляных работ, ему на подкрепление перебросили бригады молодежного участка.

Развернулось живое соревнование. Итоги подводились каждую неделю. Участок Владимира Лейтланда сумел опередить соперников по всем показателям. Самым дорогим призом для них стала каска с автографами всех членов молодежной бригады Виктора Китаева. Именно этому комсомольскому коллективу поручено сейчас бурение скважин над куполом месторождения.

Проезжая по бетонке, ведущей на Самотлор, то и дело встречаешь таблички «опытно-показательный участок». Эти слова относятся к типу дорожного покрытия, но их с полным основанием можно адресовать и самому коллективу.

Молодежный — действительно показательный участок. Здесь постоянно демонстрируется более совершенный тип взаимоотношения рабочего в коллективе.

«Высокий уровень сознательности» — вот что выделяет начальник управления, характеризуя молодежный коллектив.

Ю. Г. Шереметьев вспоминает такой случай. Строителям трассы нефтепровода Самотлор — Тюмень — Альметьевск срочно потребовалась капитальная дорога до речки Рязанки, где находились стеллажи электросварщиков. У дорожников свой напряженный план, и переключение на внеплановый объект могло отрицательно сказаться на показателях управления. Но помочь трассовикам необходимо. Тогда начальник управления обратился за помощью к участку Лейтланда. Срочно было созвано комсомольское бюро. На нем постановили: считать помощь трассовикам главной задачей организации. На объекте организовали круглосуточную работу комсомольцев. В эти дни на укладке плит каждый день рождались рекорды. До 400 метров полотна вместо 108 по плану укладывали ребята.

Высокий уровень сознательности молодых отмечает и секретарь партийной организации СУ-909, бывший руководитель комсомольского участка Владимир Александрович Лакупчик.

Сейчас у молодых дорожников ответственная пора. Приближается заключительный этап соревнования за право уложить последнюю плиту в бетонное кольцо. В конце года лучшая бригада монтажников замкнет самотлорскую трассу, которую с полным основанием можно назвать трассой молодых.

А. ШВИРИКАС.

ВНИМАНИЕ безопасности труда

В НГДУ «Мегионнефть» вскрыты грубые нарушения правил безопасности. В бригадах, ремонтирующих скважины, отсутствует радиосвязь. Соседние с ремонтируемой скважины в кусту не заглушены и не защищены, не проведена дефектоскопия мачт тракторов-подъемников, на Мегионском товарном парке территория загрязнена нефтью, недостаточно освещения в нефтенасосной, не работает вентиляция в манифольдной.

Пришлось приостановить ремонт на скважинах № 781 и № 86 Ватинского месторождения, оштрафовать начальника цеха подготовки и перекачки нефти тов. Боброва А. М.

Почему это случилось?

Причина кроется в ослаблении внутрихозяйственного надзора со стороны инженерно-технических работников. Специалисты не обращают внимания на грубейшие нарушения безопасности труда, не принимают немедленных мер. Начальники отделов: технического — тов. Ходовец П. И. и технологического — тов. Коновалов С. Я., и. о. начальника цеха ремонта скважин тов. Корнилов И. П. неоднократно бывали в бригаде, которой руководил тов. Смирнов В. Я., и не запретили работы, ведущиеся с грубыми нарушениями. В результате безответственного и беспечного отношения данных должностных лиц стал возможен несчастный случай с машинистом подъемника «Азинмаш-43» тов. Николаевым И. Г.

За грубейшие нарушения правил безопасности труда снят с занимаемой должности начальник участка тов. Смирнов В. Я.

Ослабила работу постоянно действующая комиссия, председателем которой является главный инженер НГДУ тов. Золин Б. К. В 1973 году она провела всего одну проверку — и ту формально. Инженерно-технические работники, виновные в нарушениях правил безопасности, на заседаниях комиссии не заслушиваются.

В цехе капитального ремонта скважин нет базы для ремонта и обслуживания оборудования. Начато ее строительство в поселке Мегион еще в 1971 году, но дальше возведения фундаментов строительство базы не продвинулось.

В цехе подготовки и перекачки нефти до сих пор не сооружена ливневая канализация, не сделано ограждение вокруг товарного парка, не смонтированы грузоподъемные механизмы в нефтенасосной, систематически не работают дистанционные уровнемеры.

Имеются недостатки в организации планово-предупредительного ремонта оборудования. Не включены в графики ремонта резервуары Мегионского товарного парка, хотя они эксплуатируются с 1965 года. Допускается разборка и сборка подшипников электродвигателей неподготовленными людьми.

Надо отдать должное отделу охраны труда и техники безопасности. Его работники часто бывают на объектах, выявляют нарушения правил безопасности, добиваются их устранения. Много сил приложил к организации кабинета по технике безопасности начальник отдела тов. Агутенков В. А.

Но на отдел возложена несвойственная ему функция организации противопожарной безопасности на объектах НГДУ, совершенно недостаточно выделяется транспорта, что, в конечном счете, снижает эффективность работы этого важного дела.

Таким образом, имеются и объективные, и субъективные причины. Задача руководства НГДУ «Мегионнефть», партийной, профсоюзной и комсомольской организаций состоит в том, чтобы вовлечь всех работников НГДУ без исключения в борьбу за безопасность труда.

В. ПОДТЕЛКОВ,
участковый горнотехнический инспектор.



Оба монтажника молоды. Оба ветераны Нижневартовского участка Новосибирского управления «Двигательмонтаж», и выполняют они самую ответственную работу. Вячеслав Завода и Виктор Маслов [на снимке слева направо] — лучшие монтажники управления.
Фото И. ЯСЬКО.

На пусковых объектах

Сделайте, пожалуйста!

ПРОШЛО четыре года с момента ввода в эксплуатацию первой нефтеперекачивающей станции нефтепровода Нижневартовск—Усть-Балык—Омск. Но и сейчас еще не все сделано для нормальных условий труда обслуживающего персонала. Операторы, лаборанты, администрация, ремонтные службы ютятся в двух помещениях, начиненных станочным оборудованием и аппаратурой связи. Проходят летние дни, а недостроенные объекты продолжают стоять памятником тресту «Мегионгазстрой» и бывшей дирекции по строительству магистральных нефтепроводов. Чтя эту память и наследство дирекции, истратившей все средства по НПС-1, новый заказчик в лице Сургутского районного нефтепроводного управления отчаянно изыскивает возможности профинансировать оставшиеся работы. Генподрядчик, надо отдать ему должное, тоже послал для завершения фронта работ... десять студентов.

Трест «Мегионгазстрой» верен своей традиции: начинать строить большие объекты с большим размахом, с большой помпой, но когда дело доходит до завершения строительства, тут уж, извините, у него не хватает сил.

В апреле вошла в строй головная нефтеперекачивающая станция нефтепровода Самотлор—Тюмень—Альметьевск. Из объектов пускового комплекса практически сегодня действует основная насосная. Она, несмотря на покоробившиеся полы, зловеще наклонившиеся задвижки, «пьяные» кабельные лотки и ЛЭП, дает максимум, предусмотренный пусковым комплексом.

Не лучше обстоит дело с ликвидацией аварийного состояния канализации, колодцев пенотушения. Уходят также надежды на устойчивую работу нефтепровода, так как строительство резервуарного парка непозволительно затягивается.

Нам трудно судить, но со слов главного инженера треста «Мегионгазстрой» Б. Л. Барского можно сделать вывод, что виноваты во всем заказчики, которые не вовремя дают документацию, не умеют согласовывать титульные списки и правильно осуществлять контроль за ходом строительства, задерживают финансирование (имеется в виду по НПС-1) и, главное, — очень плохо оплачивают выполненные работы.

Видимо, доля правды в этих словах есть. При согласовании титульных списков была достигнута взаимная договоренность между генподрядчиком и заказчиками о включении в титул как можно больше объектов, строительство которых намечалось вести за счет перевыполнения плана. Но перевыполнение плана, как известно, всегда оплачивается в четвертом квартале, когда перераспределяются средства между стройками. Строители и заказчик в этом уверены, заказчик гарантирует оплату, но строители почему-то решили так: раз сегодня нет денег, то и рабстать не будем. И не работают.

Восстанавливая историю взаимоотношений нефтепроводчиков и их генподрядчика, нам, вновь созданной организации — Нижневартовскому районному нефтепроводному управлению,— приходится пока только гадать, чем же и когда закончатся словопрения между трестом «Мегионгазстрой» и нашими коллегами из Сургута.

И ждать, поскольку до января 1974 года мы не можем взять в свои руки, помимо эксплуатации НПС, функции полноправного заказчика по строительству ряда промышленных объектов. Пользуясь правами будущего заказчика, мы обращаемся к руководителям СУ-44, СУ-12, СУ-30: сделайте, пожалуйста, в летний период все зависящее от вас, чтобы коллективы нефтеперекачивающих станций могли бесперебойно обеспечивать транспортировку всей добываемой нефти — нефти, ради которой мы все трудимся и живем на нижневартовской земле.

Е. ПИВНЕНКО,
начальник Нижневартовского районного нефтепроводного управления.

ГОЛУБОЙ ЭКРАН

ПОКАЗЫВАЕТ «ОРБИТА»
(Время московское)

ВТОРНИК, 21 августа

9.30 Программа передач. 9.35 Новости. 9.45 «Костер». 10.15 «Клуб кинопутешествий». 11.15 «Рабочий — мое призвание». 12.00 Чемпионат СССР по футболу. «Динамо» (Киев) — «Арарат» (Ереван), 2-й тайм. 12.45 «Универсиада-73». 14.00 «Время». 14.30 «Универсиада-73». 15.40 «Семнадцать мгновений весны», 5 серия. 16.50 «Любителям оперетты». 17.30 «Универсиада-73». 19.35 Эстрадный концерт. 20.00 «Время». 20.30 Творчество народов мира.

СРЕДА, 22 августа

9.30 Программа передач. 9.35 Новости. 9.45 «Все кувырком». Мультипликационный фильм. 10.00 На приз клуба «Кожаный мяч». 11.40 «За дальнейшее оздоровление международной обстановки». 11.55 «Универсиада-73». 14.00 «Время». 14.30 «Универсиада-73». 16.00 «Семнадцать мгновений весны», 6-я серия. 17.30 «Универсиада-73». 19.45 «Дом мастеров». Документальный фильм. 20.00 «Время». 20.30 На Всесоюзном музыкальном фестивале «Крымские зори».

ЧЕТВЕРГ, 23 августа

9.30 Программа передач. 9.35 Новости. 9.45 «Три друга», «Лиса и птица». Мультфильмы. 10.00 Программа Румынского телевидения. 11.40 «Универсиада-73». 14.00 «Время». 14.30 «Универсиада-73». 15.45 «Семнадцать мгновений весны», 7 серия. 17.00 «Марис Лиепа». Фильм-концерт. 17.30 «Универсиада-73». 19.50 «Аланд — огненный кратер». Научно-популярный фильм. 20.00 «Время».

ПЯТНИЦА, 24 августа

9.30 Программа передач. 9.35 Новости. 9.45 «Искатели». 10.15 Киноленты прошлых лет. «Девушка с коробкой». 11.40 «Универсиада-73». 14.00 «Время». 14.30 «Универсиада-73». 16.00 «Семнадцать мгновений весны», 8 серия. 17.10 «Договор тысяч». Документальный фильм. 17.30 «Универсиада-73». 19.50 «Я встаю в предрассветный час». 20.00 «Время». 20.30 Музыкальная программа по письмам зрителей.

СУББОТА, 25 августа

8.00 Программа передач. 8.05 Новости. 8.10 «Универсиада-73». 10.30 «В мире животных». 11.30 Д. Флетчер. «Испанский священник». Спектакль Ленинградского театра драмы и комедии. 12.30 «Человек, Земля, Вселенная». Ведет передачу летчик-космонавт СССР, Герой Советского Союза В. И. Севастьянов. 13.00 Продолжение спектакля «Испанский священник». 14.00 «Время». 14.30 «Универсиада-73». 1. Торжественное закрытие Всемирных студенческих игр. 2. Чемпионат СССР по футболу. «Спартак» (М) — «Динамо» (К). 21.00 «Время».

Совет врача

Болезнь Виноградова

Описторхоз — глистная болезнь человека и некоторых животных (кошки, собаки, лисы, песца и др.), вызываемая кошачьей или сибирской двуусткой. Открытие описторхоза принадлежит русскому ученому, профессору Томского университета К. Н. Виноградову.

Описторхоз кроме окончательных хозяев имеет промежуточного и дополнительного. Яйца описторхоза, выделяющиеся с калом людей и млекопитающих животных во внешнюю среду, имеют форму личинки, которая попадает в организм пресноводных моллюсков. Моллюски обитают в водоемах, где течение воды медленное или совсем отсутствует (в заливах, протоках). В печени моллюска личинки дозревают до инвазионной стадии. Примерно месяца через два личинки (церкарии) нападают на дополнительного (второго) хозяина — карповых рыб, пробуравливают их кожу и проникают в мышечную ткань, где через шесть недель достигают инвазионной стадии. Заражение человека и животных происходит только при поедании сырой рыбы, малосоленой, непрожаренной, вяленой или свежемороженой — «строганины». В одной рыбе обнаруживали несколько тысяч личинок.

Быстро заражаются описторхозом дети младших возрастов и приезжие. Наблюдаются семейные случаи заболевания. Попадая в организм человека, личинки не разрушаются в желудке под воздействием желудочного сока, а, освободившись от всех оболочек, продвигаются по протокам желчевыделительной системы, достигают печени и желчного пузыря.

Проникнув в печень, личинки развиваются в половозрелого паразита через 3—4 недели. Таким образом, весь цикл развития паразита длится 4—4,5 месяца. У человека паразиты могут жить 10—12 лет. Продукты жизнедеятельности описторхоза вызывают развитие аллергической реакции, перестройку организма и оказывают общетоксическое воздействие на печень, нервную систему.

Описторхоз — хроническое заболевание, при котором периоды обострения чередуются с периодами полного или частичного затишья болезненного процесса. В некоторых случаях, несмотря на несомненное заражение, установленное лабораторными исследованиями, видимые проявления болезни отсутствуют. Но при тщательном опросе таких лиц, считающих себя здоровыми, нередко обнаруживаются головная боль, раздражительность, увеличение печени, тошнота, изжога, нарушение оправлений кишечника, малокровие. Установлено, что скрытое течение может обостряться при нервных переживаниях, простуде, беременности, погрешности в диете, физическом перенапряжении, употреблении алкоголя.

При острой форме описторхоза появляются озноб, высокая температура, боль во всем теле, резкая общая слабость, головные боли, потливость, одновременно тупые, ноющие или острые приступообразные боли в подложечной области, затем распространяющиеся в правое подреберье, снижается аппетит, появляются тошнота, нередко рвота, горечь во рту.

Через 1,5—2 месяца все указанные явления стихают. В дальнейшем заболевание протекает по типу хронического.

Учитывая очаги распространения болезни (бассейны Оби и Иртыша), относительно большую пораженность населения в г. Нижневартовске описторхозом, что объясняется привычкой некоторых жителей употреблять в пищу рыбу в сыром или полусыром виде, хотелось бы рекомендовать основные профилактические меры по обработке рыбы:

— **жарить рыбу следует в жире, в распластанном виде в течение 15—20 минут,**

— варить в течение 15—20 минут, считая с момента закипания,

— солить рыбу нужно не менее десяти дней при крепком посоле (на 10 килограммов рыбы 3 килограмма соли),

— икру солить не менее 2-х суток.

— печь пирог нужно 40—80 минут.

При холодном копчении опи, сторхозы погибают через 3 дня, при горячем — от 40 минут до 5 часов.

Для профилактики заражения описторхозом необходимо выполнять инструкции на предприятиях общественного питания и рыбной промышленности. Недопустимо вывозить нечистоты на берега рек и на лед. Животных не нужно вскармливать сырой рыбой, так как, заражаясь описторхозом, они в свою очередь могут служить источником заражения людей.

В. ОСТРОВЕРХОВА,
зав. терапевтическим отделением городской больницы.

ПИСЬМО В РЕДАКЦИЮ

Просим выразить через вашу газету благодарность коллективу, администрации, постройкому Нижневартовского строительного управления № 18 за сочувствие и оказанную помощь в похоронах нашего сына, брата, мужа и отца Малыгина Анатолия Ивановича.

Семья МАЛЫГИНЫХ.

Коллектив цеха поддержания пластового давления НГДУ «Мегионнефть» выражает глубокое соболезнование машинисту насосной станции **МУРЗАКОВУ** Анатолию Петровичу по случаю трагической смерти горячо любимой жены

АСИИ ХАБИБУЛОВНЫ.

Коллектив Нижневартовского отряда по ликвидации фонтанов выражает соболезнование работнику отряда **С. К. ЗДУТОВУ** по поводу трагической гибели его жены.

ТАТЬЯНЫ ГЕРАСИМОВНЫ.

ПРИГЛАШАЮТ НА РАБОТУ:

Нижневартовская центральная городская больница **СРОЧНО — кладовщиков, санитарок, прачек, сестер-хозяек, гладильщиц, поваров, работников кухни.**

●

Строительное управление № 27 треста «Нижневартовскжилстрой» **СРОЧНО — каменщиков и электросварщиков.**

Оплата труда сдельно-премиальная. Принятые обеспечиваются общежитием. За справками обращаться в отдел кадров (ул. Чапаева, 7а, 2-й этаж).

●

Ателье «Сапожок» **СРОЧНО — мастеров и учеников мастеров по ремонту и пошиву обуви.**

Для обучения (6 месяцев) принимаются юноши не моложе 16 лет.

За справками обращаться в отдел кадров (ул. Омская, 11, комната 104) с 9 до 18 часов; перерыв с 13 до 14.

●

Нижневартовское райуправление ИРПа **СРОЧНО — рулевых-мотористов, матросов, крановщиков, дизелистов.**

Обращаться в отдел кадров (старая часть Нижневартовска, ул. Первомайская, 29).

●

Нижневартовский райрыбкооп на постоянную работу — **кочегаров** (котельная на жидком топливе), **шоферов.**

Обращаться в отдел кадров райрыбкоопа (старая часть города).

Орс НГДУ «Нижневартовскнефть» — **женщин (20 человек) на переборку овощей в овощехранилище.**

●

Нижневартовский цех технической эксплуатации РЭБа флота Главтюменьнефтегаза **СРОЧНО — групповых механиков, капитанов и мотористов на суда.**

Обращаться с 8 до 17 часов в отдел кадров (в семь часов утра отходит катер с 5 квартала и с пристани в старой части города).

●

Нижневартовское строительно-монтажное управление производственного управления автомобильного транспорта Главтюменьнефтегаза на постоянную работу — **слесарей-монтажников, газоэлектросварщиков, штукатуров-маляров, плотников, столяров, разнорабочих, грузчиков, стропальщиков, сантехников, начальников участков, мастеров, прорабов, начальника ПТО со стажем работы не менее трех лет.**

Специалистам - одиночкам предоставляется общежитие. Квартиры будут предоставляться в течение 6 месяцев.

Адрес предприятия: 2-й участок, район спец. АТК.

Ателье «Сапожок» принимает заказы на пошив мужской модельной обуви. Срок изготовления заказов 5 дней.

Зам. редактора В. КИСЕЛЕВ.

НАШ АДРЕС: 626444
г. Нижневартовск, Дом Советов

ТЕЛЕФОНЫ: редактора — 0-98, зам. редактора — 0-85, промышленного отдела — 0-85 (2 зв.), ответственного секретаря и отдела писем — 0-87, типографии — 0-87 (2 зв.)

ГАЗЕТА ВЫХОДИТ ПО ВТОРНИКАМ, ЧЕТВЕРГАМ И СУББОТАМ

Нижневартовская типография управления издательств, полиграфии и книжной торговли Тюменского облисполкома

Тираж 3429

Пролетарии всех стран, соединяйтесь!

ЛЕНИНСКОЕ ЗНАМЯ

ОРГАН НИЖНЕВАРТОВСКОГО ГОРКОМА КПСС И ГОРОДСКОГО СОВЕТА ДЕПУТАТОВ ТРУДЯЩИХСЯ ТЮМЕНСКОЙ ОБЛАСТИ

Издается с 4 сентября 1941 года ✦ № 101 (32578) ✦ ЧЕТВЕРГ, 23 августа, 1973 г. ✦ Цена 2 коп.

Коммунисты на заготовке кормов

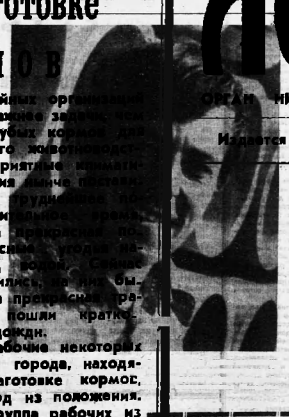

Навигация на Оби в полном разгаре. Круглые сутки на смолкают сирены буксиров и портовых кранов. В социалистическом соревновании по обработке грузов в УПТК треста «Мегионгазстрой» впереди идет бригада стропальщиков, возглавляемая Николаем Яциной (на снимке).

Фото И. ЯСЬКО.

Для партийных организаций сейчас нет важнее задачи, чем заготовка грубых кормов для общественного животноводства. Неблагоприятные климатические условия иногда ставят иные хозяйства в трудное положение. Для сенокосного края, когда стояла прекрасная погода, сенокосные угодья находились под водой. Сейчас они освободились, трава быстро выросла, пришла пора косить, но вдруг пошли кратковременные дожди.

Однако рабочие некоторых предприятий города, находящиеся на заготовке кормов, находят выход из положения. Например, группа рабочих из управления буровых работ № 2 под руководством коммуниста А. Исангильдина не прекращает косить траву и в дождь. А как только устанавливаются погожие часы и сено подсыхает, укладывают его в копны.

Транспортники АТК под руководством старшего мастера В. Г. Зубакина в ненастье заготавливают веточный корм. В любую погоду ведут силосование трав механизаторы тракторной конторы. Бригаду на заготовке сочных кормов возглавляет здесь коммунист М. Н. Купцов.

Особую заботу о заготовке кормов, о сенозаготовителях проявляют партком НГДУ «Мегионнефть». Недавно эти вопросы были вновь обсуждены на заседании парткома и утвержден график коллективного выезда рабочих на луга по цехам. Ежедневно на сенокосные угодья поочередно выезжают почти в полном составе коллективы цехов, притом обязательно во главе с главным руководителем цеховой парт-

добился, чтобы полевые станы были [illegible] электрифицированы.

[illegible]вавам. Среди сенозаготовителей есть агитаторы и политинформаторы из числа коммунистов.

Партийные организации и руководители специализированной автотранспортной конторы, треста «Нижневартовскжилстрой», автобазы № 95, РИТС-2, специализированного строительного управления № 7 направили на сенокос опытных в этом деле людей, лучших коммунистов. Наряду с организаторской работой по заготовке кормов они ведут и массово-политическую работу, заботятся и о нормальном питании людей.

Сенокосная страда длится уже месяц. Но еще на многих полевых станах не оборудованы. Доски показателей, нет наглядной агитации, настольных игр. Людям не привозят свежих газет. До сих пор не доведены до заготовителей условия соревнования (ответственный — райком профсоюза работников нефтяной и газовой промышленности, председатель Н. Б. Прохоров). К косарям ни разу еще не выезжали агитбригады, не побывали у них передвижные библиотеки (ответственный — отдел культуры, заведующий Л. В. Соловьев). Не дождутся косари и кинопередвижку (директор районной киносети А. П. Лолаткин).

Вся эта массово-политическая и агитационная работа требует пристального внимания партийных организаций, тех коммунистов и беспартийных, которым доверены коллективы рабочих на сенокосе. Нужно, чтобы все способствовало успешной заготовке кормов. И особая роль здесь отводится коммунистам. Они должны быть запевалами соревнования, организаторами масс, агитаторами и политинформаторами, зачинателями всех добрых дел.

◆ Сравниваем результаты

СВЕДЕНИЯ о добыче нефти

Два нефтегазодобывающих управления работают в нашем районе. Читатели интересуются, с какими технико-экономическими показателями закончили они семимесячный план. Сообщаем об этом (в процентах).

	«Нижневартовскнефть»	«Мегионнефть»
Добыча нефти	102,3	102,4
Добыча газа	227,3	117,5
Закачка воды в пласт	104,0	104,0
Ввод скважин:		
нефтяных	125,9	112,0
нагнетательных	81,5	125,0
Реализация продукции	102,4	102,4
Фонд зарплаты	98,5	100,0
Производительность труда	100,3	101,3
Балансовая прибыль	102,3	101,6
Расчетная прибыль	103,5	102,7
Себестоимость тонны нефти	99,0	99,5

Как видим, оба предприятия успешно справляются с производственной программой. Единственное, что огорчает, так это ввод нагнетательных скважин в эксплуатацию на Самотлоре. Такое отставание допускать нельзя. Нехватка нагнетательных скважин отрицательно скажется на эксплуатации месторождения, на эффективности добычи нефти.

Если же анализировать технико-экономические показатели за июль, то будет заметным снижение производительности труда в нефтегазодобывающем управлении «Нижневартовскнефть». Она здесь составила всего 94 процента, что не может не вызвать беспокойства у администрации, парткома и профсоюзного комитета.

Первенства не уступают

Бригада кавалера ордена Ленина Григория Кузьмича Петрова в начале августа вышла на первое место в районе и завоеванные позиции никому не уступает. С начала года она пробурила на Самотлоре уже 56675 метров, что на 14675 метров превышает годовой план.

А как идут дела у старого лидера — у коллектива Г. М. Левина? Тоже отлично, однако от своих новых соперников отстает. На счету у этого коллектива 55425 метров, на 10425 метров больше годового плана.

А. СМОРОДИНОВА,
Л. ТОЛМАЧЕВА.

[illegible]стают буровые вышки

Два радостных события отмечает в эти дни коллектив Нижневартовской вышкомонтажной конторы (директор А. А. Бабларьян, секретарь партбюро Н. В. Сорогин, председатель месткома А. Ф. Германов, секретарь комитета комсомола Н. И. Денисенко).

ПЕРВОЕ СОБЫТИЕ: коллектив конторы досрочно выполнил августовский план, построив для буровиков 20 вышек, и принял новое обязательство — к Всесоюзному дню работников нефтяной и газовой промышленности построить пять буровых вышек сверх этого плана.

ВТОРОЕ СОБЫТИЕ: бригада Р. Н. Идрисова завершила выполнение годового плана; на ее счету восемнадцать буровых вышек.

В. НИКОЛАЕВ.

В строю сто первый

На Самотлоре вступил в строй действующих куст № 101, состоящий из шести скважин. Скважины подключены к новой дожимной насосной станции № 5, в результате мощность ее возросла в два раза.

Разбуриванием, освоением и обвязкой скважин занимались бригады Г. К. Петрова, Л. А. Фенько из управления буровых работ № 2, А. М. Панибратца из строительно-монтажного управления № 5.

В пуско-наладочных работах принимал участие оператор НГДУ «Нижневартовскнефть» им. В. И. Ленина Николай Епиков.

А. МИТИН.

Помня о том, что развитие сельского хозяйства — дело всенародное, администрация, партийная, профсоюзная и комсомольская организации нефтегазодобывающего управления «Мегионнефть» направили в помощь совхозу «Нижневартовский» 30 человек.

● Сенокосная страда торо

Чтоб техника не простаивала

24 июля мы выехали на луга, раскинувшиеся по берегам Соснинской протоки. От Нижневартовска в пятидесяти километрах.

Коллектив взял обязательство — заготовить для общественного животноводства тысячу тонн сена и столько же силоса. Не буду распространяться о трудностях: они нынче всем известны, скажу, как мы их преодолеваем.

Наш бригадир Я. Л. Мармышев организует труд людей и в ненастную погоду: строим шалаши и мечем на них сырое сено вперемешку с солью.

С 7 по 17 августа стояла отличная погода, и мы не упустили ее, ежедневно ставили до десяти стогов. Всего заготовили более двухсот тонн душистого сена.

Основной бригаде помогает весь коллектив НГДУ, выезжая на субботники. Первый субботник организовал начальник управления А. Л. Резников. Умело поднимает инженерно-технических работников и служащих на субботники заместитель начальника НГДУ И. А. Абзалов. Руководители субботников сами подают хороший пример, работая на сенокосе засучив рукава.

Большую помощь нам оказывают работники аппарата НГДУ, жилищно-коммунальной конторы, ёрса.

И все-таки бывают у нас простои, можно было бы заготовить сена гораздо больше. До некоторой степени нас тормозит совхоз, техника которого нет-нет да и выходит из строя.

Ежедневно приходится ремонтировать тракторные грабли. Дали нам пресподборщик, он мог бы прессовать по 25—30 тонн сена ежедневно. К сожалению, прекрасная машина больше стоит, чем работает: постоянно рвется проволока, что вяжет спрессованное сено в тюки.

Плохо идет техника — дайте лошадей. Бригада просила директора совхоза Ю. В. Назаретяна выделить коней, запрячь их в грабли, что покоятся на складе. Хомуты, дуги, чересседельники, возжи завезены, а с граблями и лошадьми происходит задержка.

Мы надеемся, что все эти вопросы дирекция совхоза решит незамедлительно, а нефтяники выполнят план заготовки кормов.

М. КОННОВ,
машинист НГДУ «Мегионнефть».

Партийное руководство соревнованием

ЭСТАФЕТА ударных дел

КОЛЛЕКТИВ нефтегазодобывающего управления «Мегионнефть» широко развернул соревнование за досрочное выполнение народно-хозяйственного плана 1973 года. Обязательства полугодия выполнены полностью. Добыто более восьмидесяти тысяч тонн нефти сверх плана. Добыча по сравнению с прошлым годом возросла на 24,6 процента. Производительность труда повысилась на 12,1 процента. Произведено промышленной продукции на 40 миллионов 244 тысячи рублей.

Наш коллектив, активно участвуя во Всесоюзном социалистическом соревновании, постоянно занимает призовые места. В управлении более 90 процентов работающих имеют индивидуальные обязательства и творческие планы, 75 процентов участвуют в движении за коммунистический труд. У нас 425 ударников и два коллектива коммунистического труда.

Партийная и профсоюзная организации уделяют большое внимание вопросам социалистического соревнования. Пятнадцатого числа каждого месяца подводятся итоги соревнования по всем цехам и предприятиям управления. Специальная комиссия по балльной системе определяет победителей и отстающих.

Система эта отражает все стороны жизни коллектива каждого цеха. Например, за выполнение месячного задания он получает сто баллов, за невыполнение — минус сто. За каждый процент повышения производительности труда плюсуется пять баллов, за повышение себестоимости работ столько же снимается и так далее.

Комиссия докладывает итоги на заседании группового комитета профсоюза, куда приглашаются члены парткома, все руководители цехов и предприятий, председатели местных комитетов. Там же выносится решение о присвоении призовых мест.

Победители коллективов основных и вспомогательных цехов награждаются переходящими Красными знаменами и денежными премиями. Награды вручаются на профсоюзной конференции, в торжественной обстановке.

Отрадно отметить, что рабочие ждут подведения итогов, сами участвуют в этих мероприятиях. Так, например, однажды по вине отдела труда в строительно-ремонтном управлении не были учтены все прогулы. По предварительным же итогам этому коллективу должны были присудить Красное знамя. До этого оно было в жилищно-коммунальной конторе. На второй день в партийный комитет пришла целая делегация от ЖКК с претензией на необъективное решение групкома. Пришлось повторно проверить результаты, работники ЖКК оказались правы. Ошибку исправили вовремя.

В управлении разработаны условия и утверждено положение о присвоении звания «Лучший по профессии». В это соревнование активно включились рабочие большинства основных профессий. Итоги подводятся один раз в квартал.

С апреля в управлении среди производственных коллективов проводится эстафета ударных дел решающего года пятилетки. Передается она из цеха в цех также в торжественной обстановке. При передаче эстафеты коллектив цеха рапортует руководству, партийному и групповому комитетам профсоюза о достигнутых успехах в труде и общественно-политической работе, рассказывает о том, как работники проведут свой досуг. К этому дню художественная самодеятельность коллектива готовит концерт.

В конце года коллективу цеха, занявшему первое место в эстафете, будут вручены переходящий вымпел на вечное хранение и денежная премия в сумме 150 рублей. Занявший второе место награждается почетной грамотой администрации управления, парткома и групкома и денежной премией в сумме 75 рублей.

В начале года коллектив НГДУ «Мегионнефть» вызвал на соревнование нефтяников НГДУ «Томскнефть» имени 50-летия образования СССР. Недавно наша делегация побывала в Стрежевом, где были подведены итоги соревнования за первое полугодие. По всем основным показателям победителем признан наш коллектив.

В. ЖАФАРОВ,
секретарь парткома НГДУ «Мегионнефть».

● ● ● ● ● ● ●

СКОРО на центральном товарном парке войдет в строй пожарное депо на четыре автомобиля.

Раньше графика закончили кладку корпуса каменщики из СУ-12 Сергей Симачев, Малах Микитов, Александр Артемов и Петр Танагашев (на снимке слева направо).

Фото И. Ясько.

● Идут отчеты и выборы

Есть и недостатки

В ПАРТИЙНОЙ организации орса №3 треста «Мегионгазстрой» состоялось отчетно-выборное собрание. С докладом о проделанной работе выступила секретарь партбюро тов. Е. М. Острая.

— Коммунисты и весь коллектив нашего орса, — сказала она, — выполняя решения XXIV съезда партии, активно включились в социалистическое соревнование за досрочное выполнение плана решающего года пятилетки. План первого полугодия выполнен на 109,8 процента, продано населению товаров сверх плана на 475 тысяч рублей.

Далее Е. М. Острая отметила, что почти все коммунисты добросовестно выполняли общественные поручения, с высоким сознанием своего долга готовились к обмену партийных документов. На партийных собраниях обсуждены вопросы о работе профсоюзной организации, о массово-политическом воспитании трудящихся, об обмене партдокументов и другие. Члены бюро проводили индивидуальные собеседования с коммунистами. Многие члены партии и беспартийные учились в системе политического образования.

Однако в деятельности партбюро, как отметили выступавшие на собрании коммунисты, есть и недостатки. В частности, не на должном уровне идеологическая работа в коллективе, партбюро не занималось ростом партийных рядов, не всегда контролировало исполнение постановлений, принятых на партсобраниях; плохо работала группа народного контроля.

В прениях по докладу выступили коммунисты старшие продавцы А. Д. Верундеева и А. А. Первушина, начальник орса Г. Г. Токарева, начальник планового отдела Р. С. Фролова и другие. Они внесли ряд предложений по улучшению деятельности партийного бюро.

Секретарем партийной организации избрана З. И. Галинская.

Р. СИНИЦЫНА.

● ПО СЛЕДАМ НАШИХ ВЫСТУПЛЕНИЙ

„Ждем шефов!"

Статья под таким заголовком была опубликована в нашей газете № 92. О принятых мерах сообщили редакции начальник централизованной базы производственного обслуживания А. Шапров и секретарь партийной организации В. Зацерклян.

9 августа на селекос вышло пять человек, 14 августа еще столько же. Старшим назначен технолог электроцеха коммунист Г. М. Храмов.

◆ ◆

ХОТЯ ПИСЬМО И НЕ ОПУБЛИКОВАНО

Продавцом не работает

Работница Ватинской АТК Н. Никитина писала о том, что продавец магазина № 24 М. В. Гусева нарушала правила советской торговли. Товары, пользующиеся повышенным спросом, продавала своим знакомым из-под прилавка.

Письмо редакция направила в исполком Мегионского поселкового Совета. Как сообщил его председатель А. Симаков, факты, изложенные в письме Н. Никитиной, имели место. М. В. Гусева от обязанностей продавца освобождена. На заседании исполкома обсужден вопрос «Об организации социалистического соревнования за высокую культуру торговли».



◆ ◆

АСУП — в автотранспортной конторе

Все шире входят в жизнь промышленных предприятий автоматические системы управления хозяйством (АСУП). Их внедрение дает возможность не только экономить много государственных средств, но и значительно повысить производительность труда, улучшить технические показатели работы.

Недавно принято решение об организации в 1974-75 годах АСУП в Нижневартовской автотранспортной конторе. Будут установлены новейшие электронно-вычислительные машины, связанные в единый комплекс — АСУП. Любая информация в считанные секунды будет выдана и позволит более четко руководить производством. Освободится немало счетных работников, занятых в обработке путевых листов. За них это сделает машина.

АСУП призвана обслуживать автохозяйства Главтюменьнефтегаза.

Н. ЛУШНИКОВ,
начальник ПТО конторы.

ВЧЕРА во многих квартирах города снова не было воды. Будет ли завтра! Твердой уверенности на этот счет ни у кого нет. А если вода и появится, то, несмотря на снежную жажду, пить ее вы станете без всякого удовольствия. Мутная, она поступает с Оби и, совершенно не очищенная, слабо льется из наших кранов. Особенно слабо и редко она булькает в квартирах пятого этажа.

Люди недобрым словом поминают цех водоснабжения, базу производственного обслуживания, их начальников А. К. Агейчева и Ф. М. Шапеля. Не будем снимать с них всю вину — они действительно многое упускают. Но главный же виновник — трест «Мегионгазстрой».

Город снабжают водой станции первого и второго подъема, а сооружения эти ветхие и временные. Они способны дать в сутки двенадцать с половиной тысяч кубометров воды. Потребность же города — 17-20 тысяч, и она очень быстро растет, ведь у нас постоянно вступают в строй новые школы, жилые дома, производственные здания.

Итак, обращаем внимание читателей на трест «Мегионгазстрой». В 1970 году он начал строить в Нижневартовске водопроводные очистные сооружения, мощность которых 20 тысяч кубометров в сутки, сметная стоимость — миллион 115 тысяч рублей. Из них освоено пока 515 тысяч, причем десятки тысяч рублей выброшены на ветер. Вернее зарыты в землю, погибли в заброшенных и заплывших траншеях, в заржавевших трубах, о чем будет сказано ниже.

Поднимемся вверх по Оби, за старый поселок Нижневартовск. Здесь насосная станция первого подъема. Вода в реке идет на убыль, один из насосов оказался выше ее уровня и не работает. Это замечание в адрес А. К. Агейчева и Ф. М. Шапеля.

Очистные — под контроль!

Город остается

Так вот, от станции первого подъема до строящейся фильтровальной станции на расстоянии десяти километров следовало проложить водовод диаметром 426 миллиметров. В 1968 году была вырыта траншея, на бровку ее вывезена труба, сваренная и нитку. Протяженность траншеи четыре, трубы — пять километров. В траншею был уложен лишь один километр, остальная ее часть заплыла, рыть надо заново. И труба потребуется, пожалуй, новая: стерев проржавела, помята.

Вместе с куратором НГДУ «Мегионнефть» В. П. Зинченко идем на место, где уже третий год строятся очистные сооружения. Фильтровальная станция — пока пустая коробка, без окон и дверей. И без кровли. Ее, эту кровлю, перекладывают уже третий раз. Исправляют брак, которого здесь, по-видимому, предостаточно. Рядом стоит мощный, двадцатиэтажный кран и поднимает на уровне небольшую бадейку с раствором. И в то же время так называемая малая механизация не используется. Например, растворомешалка, вместо которого и работает, считай холостую, кран.

Внутри фильтровальной станции предстоит выполнить самые сложные работы: обвязать трубопроводам, врезать задвижки, сделать все необходимое для очистки воды. Когда приступят к этим работам — неизвестно, потому что не определен еще субподрядчик.

Рядом вырыт огромный котлован, в нем устанавливают квадратный резервуар. По проекту он должен иметь цилиндрическую форму. Почему [illegible] от проекта? Решили сэкономить общество, но на новшестве ничего не

Удалась на славу

На днях в столовой СУ-25 прошла выставка-продажа кондитерских, кулинарных изделий и полуфабрикатов, изготовленных поварами и кондитерами ОРСА № 3. Эскопопы, бифштексы, курица и утка отварные, беляши, поросенок фаршированный, рагу из свинины, гуляш из говядины, лангет, муксун заливной, яблоки, сливы, персики — все предлагалось покупателям.

Активное участие в организации выставки принимали повара Г. П. Сидорина, Р. И. Ермакова и Л. С. [illegible]хина. Добрым словом отблагодарили их рабочие и служащие СУ-25. По их мнению выставка удалась на славу».

А. КОЛЕСНИКОВ,
заместитель начальника орса № 3.

От имени строителей

Хочется сказать большое спасибо коллективам художественной самодеятельности Дома культуры «Юбилейный» за организацию торжественного вечера, посвященного нашему празднику. Нас, зрителей, порадовало, что работники культуры ищут новые формы в работе. И этот вечер стал необычным. Зажжение факела — символа вечного творения рабочего человека, посвящение в ряды рабочего класса и другое. Словно свежий ветер, с букетами полевых цветов в зал вбежали пионеры. Они говорили теплые слова приветствия и прославляли мужественную профессию строителя.

Вечер закончился праздничным концертом, который доставил любителям самодеятельного искусства немало радостных минут.

Е. АЛЕКСАНДРОВА.

Для тех, кто пойдет в школу

Через несколько дней прозвенит звонок, приглашая ребят в классы. Накануне позаботились о школьниках работники торговли. Во многих магазинах в расширенном ассортименте продаются товары для школьников. Прошел и общегородской школьный базар. Формы для мальчиков и девочек, трикотаж, обувь, письменные товары — все это предлагалось вниманию покупателей.

Выручка в двух орсах составила 38 тысяч рублей. Хорошо потрудились девчата из «Тайги» Екатерина Букс, Александра [illegible], Людмила [illegible], Майя Кудрявцева, Фаина Хамидулина и другие.

● Ваше мнение!

Искать золотую середину

На Самотлорском месторождении применяются пресные жидкости. Они образуются самопроизвольно при бурении скважины. Основой таких растворов служат высококоллоидные натриевые глины, быстро распускающиеся в воде.

Регулирование технологических параметров естественных растворов — довольно трудная задача. Решается она с помощью всевозможных химических реагентов. Особенно много хлопот доставляет рост вязкости растворов. От вязкости, а точнее, от концентрации глинистых частиц промывочной жидкости, и зависит удельный вес раствора — важнейший параметр, оказывающий доминирующее влияние на скорость бурения. Исходя из каких соображений определяется удельный вес?

Он зависит от величины пластового давления: чем выше оно, тем выше удельный вес и наоборот. Недостаточный вес столба жидкости в скважине может привести к выбросу инструмента и открытому газовому или нефтяному фонтану. Создание же «запаса» гидростатистического давления отрицательно сказывается на разбуривании пород. Тяжелый раствор как бы излишне упрочняет породы, что потом приводит к дополнительным затратам средств при вызове притока нефти из пластов. Поэтому и необходимо находить золотую середину.

В конце прошлого и начале этого годов удельный вес растворов при заканчивании бурения скважин был равен 1,22—1,24 грамма на один кубический сантиметр. Нами была разработана рецептура и технология проводки, позволившая снизить удельный вес до 1,19 грамма на кубический сантиметр. Основой снижения вязкости раствора явилась дозирующая добавка нефти в раствор (в два раза больше чем применялась до этого) и отказ от применения угле - щелочного реагента в интервале эупения до 1200—1300 метров.

Производственные испытания новой методики проведенные на буровых мастеров В. С. Глебова и Б. М. Давыдова, показали отличные результаты. Например, на нашем растворе бригада В. С. Глебова установила Всесоюзный рекорд проходки на долото — 906 метров, и добилась самых высоких коммерческих скоростей бурения. Почувствовав высокую эффективность новых рецептур промывочной жидкости, стали внедрять новую технологию с большим желанием и остальные буровые бригады.

Но вот недавно по халатности бурильщика Н. Ахметшина произошел выброс раствора из скважины в тот момент, когда завершался подъем бурового инструмента. Комиссия, расследовавшая этот неприятный случай, пришла к единодушному заключению: выброс явился следствием грубейшего нарушения технологического процесса. В момент подъема инструмента был допущен недолив скважины раствором. Расчеты показали, что при таком опорожнении выбросило бы раствор и более тяжелый — 1,22—1,24. И все же в УБР-2 появился приказ, исключающий применение нашей технологии обработки раствора.

Мы считаем этот приказ преждевременным. Ведь газовые пласты даже на скважине, где произошел выброс, вскрывались с еще меньшим удельным весом раствора, и скважина «молчала».

Опыт нефтеразведчиков и буровиков - эксплуатационников показывает, что можно и нужно проводить работы по дальнейшему снижению удельных весов растворов. Выигрыш от этого будет несомненным.

В. ДЕТКОВ,
начальник отдела ВНИИКРнефть, кандидат технических наук.

ОТ РЕДАКЦИИ. Мощным стимулом для дальнейшего наращивания скоростей проходки явилось использование новых рецептур и технологии бурения скважин на облегченных глинистых растворах, о чем и говорится в данной статье.

И вот теперь, после ошибки бурильщика, ряд руководителей буровых предприятий и ведущих специалистов объединения «Запсиббурнефть» ставит под сомнение эффективность облегченных промывочных жидкостей. Технологическим службам дано указание: бурить скважины на растворах, превышающих пластовое давление на 11—15 процентов. Заметим, что раньше противодавление столба жидкости на пласты планировалось из расчета пяти процентов. С таким противодавлением разбурена не одна сотня скважин.

Так стоит ли снимать с повестки дня вопрос о дальнейшем использовании облегченных глинистых растворов, когда они на практике показали высокий эффект!

без воды

получается. Выложенный по квадрату фундамент [illegible] осел, местами выпучился, на него [illegible] стенки котлована. Несколько мужчин лопатами очищают дно от грязи. Грунт здесь болотистый, жидкий даже в сухие, жаркие дни, что установились у нас нынче в августе. А в дождливую погоду! Сомнительная затея с квадратным регулирующим резервуаром едва ли удастся, но в одном можно не сомневаться: время будет упущено, много денег истрачено впустую.

Кстати, деньгами здесь сорят так, что диву даешься. Вот один пример.

От фильтровальной станции до Оби строится напорный коллектор протяженностью более двух километров для сброса промышленных вод. Механизаторы УМ-5, надо отдать им должное, сделали отличную траншею. Глубина — три метра. Всякий уважающий себя строитель знает: вырыл траншею — опускай трубу. Завтра будет поздно: стенки траншеи обрушаются. ГРУНТ В НАШЕМ РАЙОНЕ, ХОЧЕТСЯ ЕЩЕ РАЗ ЭТО ПОДЧЕРКНУТЬ, ВЕСЬМА ПОДВИЖЕН, ВЕДЬ НА БОЛОТЕ ЖЕ СТРОИМ!

Начальник СУ-45 И. Е. Загорулько — не новичок в строительстве. Не новичок и начальник этого участка А. Д. Корнилов, ответственный за коллектор. Так почему же они месяц тому назад бросили возле открытой траншеи сваренный в нитку трубопровод! Разве это не та самая безответственность, что граничит с преступлением!

Труд механизаторов пропал. Двадцать тысяч рублей, по подсчетам инженера НГДУ Л. А. Троянского, похоронены здесь. Кто же будет платить за брак! Государство! Нет, пусть платит из своего собственного кармана тот, кто допустил такое безобразие.

На стройке достаточно людей и техники. Но техника часто стоит, люди работают вяло, в основном в одну смену. Если так лениво работать и дальше, то...

— Очистные сооружения в этом году не будут готовы,— заявил упомянутый выше Ф. М. Шепель.

Еще в 1971 году водопроводные очистные сооружения были пусковым объектом. Затем — в семьдесят втором, семьдесят третьем... Нет, никак нельзя согласиться с тов. Шепелем. ТРЕСТ «МЕГИОНГАЗСТРОЙ» (УПРАВЛЯЮЩИЙ И. И. ТРИГУБЕНКО) ОБЯЗАН ДАТЬ ГОРОДУ ЧИСТУЮ ВОДУ В НЕОБХОДИМОМ КОЛИЧЕСТВЕ НЫНЧЕ. Более того, надо приступить к строительству нового комплекса очистных сооружений. Ведь то, что сейчас строит «Мегионгазстрой» только едва покроет потребности города в воде. В конце 1974 года эти потребности возрастут раза в полтора, и город снова может оказаться без воды.

А. СМИРНОВ.



Три года работает в СУ-12 треста «Мегионгазстрой» Михаил Прокофьевич Лаптев. Каменщик с большим производственным стажем, он возглавляет одну из лучших бригад в управлении.

НА СНИМКЕ: М. Лаптев.

Фото И. ЯСЬКО.

◆ На книжной полке школьника

Тюменской пионерии — 50 лет

СОВСЕМ недавно юные ленинцы нашей Родины торжественно отметили свое пятидесятилетие. В августе 1973 года пятидесятилетний юбилей отмечает и тюменская пионерия.

А знаете ли вы, ребята, как начиналось пионерское движение в нашем крае? Известны ли вам имена первых пионеров нашей области, их дела, помыслы?

Первое показательное звено юных пионеров было организовано в Тюмени в августе 1923 года, а к зиме уже более трехсот ребят носили красные галстуки.

Детские коммунистические организации создавались тогда при фабриках, заводах, в молодежных и рабочих клубах. С 1925 года пионерские ячейки организуются и в школах. Немало славных дел на счету у первых пионеров нашего края. Так, в 1929 году пионеры села Петухово Ишимского округа разоблачили кулаков, которые резали скот, прятали зерно. Маленькие граждане вывезли на поля более 800 возов навоза, отсортировали почти восемь тысяч пудов семян, построили 13 птичников.

Стремясь помочь взрослым, школьники Тюменского района в 1930 году написали 815 лозунгов и плакатов, призывающих крестьян вступить в колхозы, а пионеры Тюмени обучили грамоте около 600 человек, собрали и послали в деревню тысячу книг.

Вы много читали о пионерах-героях, прославивших пионерскую организацию в суровые годы Великой Отечественной войны. Маленькие тюменцы тоже проявили подлинный героизм. В 1942 году на Тюменском фанерокомбинате был сдан специальный цех, где работали школьники. Зачинателями этого пионерского движения стали пионеры третьей начальной школы Боря Ильинский, Шурик Богданов и Юра Мотовилов.

В 1943 году пионеры Охтеурской школы выловили и сдали в фонд обороны страны тонну рыбы, а десятилетний пионер Сигильетов сдал в фонд обороны три центнера рыбы и 150 шкурок белки. Все это он заготовил сам.

Более 150 пионеров Тюменской области награждены медалями «За доблестный труд в Великой отечественной войне» и «За победу над Германией».

Подробнее узнать о жизни и делах пионеров прошлых поколений вам помогут книги:

Еловский И. «САБЛЯ КОМАНДИРА».

По проселочной дороге шел мальчик лет тринадцати. Это боец Красногвардейского отряда, созданного в Ишиме в 1918 году, Аркаша Шаронов. Шел на разведку в тыл к белякам.

«Ты маленький, а маленький лазутчик самый лучший, на тебя никто не обратит внимания. Найди Екатерину Ивановну и узнай через нее, сколько в Ишиме войск и оружия всякого»,— так напутствовал Аркашу командир. Следуя за героем книги, вы узнаете, как смело, бесстрашно вел себя Аркаша, оказавшись в руках врага, как вернулся в отряд с донесением, командир отправил взвод красногвардейцев в тыл белых на выполнение задания.

Кудряшова А. «ПЕРВЫЙ ЛАГЕРЬ».

Каждое лето вы уезжаете в пионерские лагеря, где вас ждут веселые игры, походы, встречи. А как же раньше отдыхали пионеры нашей области? Давайте вспомним далекие двадцатые годы. Голод, лишения, вызванные тяжелой войной, ожесточенная классовая борьба в деревне — вот главные приметы этого времени. В 1928 году на реке Пышме, в 32 километрах от Тюмени, был открыт первый пионерский лагерь. «Мы кузнецы, и дух наш молод. Куем мы счастия ключи»,— пели ребята, пешком добираясь до лагеря. Не было кроватей, матрацы и подушки набивали сеном, спали на полу, сами готовили пищу. Случалось, что меню целиком состояло из продуктов, добытых самими пионерами,— рыба, грибы, ягоды. Но жизнь в лагере била ключом, ребята ходили в походы, изучали край, искали полезные ископаемые, делали раскопки древних стоянок человека. С интересом читаются страницы, посвященные описанию пионерских костров, спортивных соревнований, рыбалок. Ребята сами делали шашки, шахматы, в футбол играли тряпичным мячом. Изобретательности ребят не было конца. Обратите внимание на эпизод, где описана встреча юных автомобилистов из Тюмени, которые приехали в лагерь на самодельных педальных автомобилях.

«Вот как жили пионеры в первые годы в лагере, не боялись трудностей, работали, веселились»,— так заканчивает повествование автор.

Н. ПРОЗОРОВА,
заведующая детской библиотекой.



Скважины под замком

Речь пойдет о скважинах, которые нефть не дают, но которые очень важны для нашего города — они должны давать нам столь дефицитную сейчас воду. Их шесть и ни одна не работает. Почему? А уж это надо спросить у начальника СУ-13 треста «Мегионгазстрой» П. И. Яковенко и главного инженера Н. И. Лисовского.

Здесь в прошлом году под их руководством была вырыта траншея протяженностью три с половиной километра. Рядом лежит труба. Ржавеет, естественно. Траншея не стала ждать беспечных строителей, она давно заполнилась водой и грязью. Приходит в негодность и труба.

Все надо делать заново. А денег нет. Их и не будет, у государства каждая копейка на счету. Как же быть? Ответ напрашивается сам собой: допустил брак — исправляй за свой счет.

Касьян **СКРЕБОК.**

Обязали— добейтесь выполнения

Читатели нашей газеты тт. Мухаметшин, Никишнина, Белоногов, Муковоз, Яров, проживающие по улице Фурманова в домах № 14б, 14г и 14д, жаловались на плохое благоустройство квартир.

Копию письма мы направляли в НГДУ «Мегионнефть» и трест «Мегионгазстрой». Пришел пока ответ из треста, от заместителя начальника производственного отдела Н. Пырсикова.

Жалоба рассмотрена руководством треста на оперативном совещании, в результате руководителей СУ-45 (Г. И. Лесса) и СУ-13 (П. И. Яковенко) обязали в сентябре закончить работы на водоводе и канализации, немедленно убрать строительный мусор возле домов, детского сада на 280 мест.

Такой ответ не удовлетворяет авторов письма и редакцию: **СЛЕДУЕТ НЕ ТОЛЬКО ОБЯЗАТЬ ЭТИХ РУКОВОДИТЕЛЕЙ УСТРАНИТЬ ВСЕ НЕДОСТАТКИ, УКАЗАННЫЕ В ПИСЬМЕ, НО И ДОБИТЬСЯ БЕЗУСЛОВНОГО ВЫПОЛНЕНИЯ УКАЗАНИЙ ТРЕСТА.**

В этом же письме содержалась критика в адрес НГДУ «Мегионнефть». Почему же там не реагируют на нее! Такой вопрос мы адресуем начальнику управления А. П. Резникову. На жалобы трудящихся надо отвечать.

БЕРЕГИТЕ СЕБЯ — СОВЕТЫ ВРАЧА

и окружающих от инфекции

Два из видов инфекционных заболеваний — брюшной тиф и дизентерия. Возбудителями их являются мельчайшие живые существа — микробы, которых можно увидеть только под микроскопом. Они попадают от больного человека к здоровому с пищей или водой, также через посуду, белье и другие предметы общего обихода.

Немалую роль в распространении кишечных инфекций играют мухи, которые разносят на своих лапках микробов и заражают ими продукты питания, посуду.

Больной человек выделяет микробы брюшного тифа и дизентерии во время всего периода заболевания и в первые 10 — 14 дней после выздоровления. У некоторых выздоравливающих микробы могут выделяться в течение более продолжительного времени. Такие люди называются бациллоносителями. После перенесенных заболеваний брюшным тифом или дизентерией бацилловыделение длится иногда годами. Больные часто сами не знают об этом и, выделяя микробы, представляют огромную опасность для окружающих.

Особо опасны бациллоносители, если они работают в пищевых, детских и лечебных учреждениях. Они могут в процессе своей работы загрязнять пищевые продукты или посуду.

Каждый бациллоноситель должен знать, что он представляет собой опасность для окружающих и членов своей семьи, и поэтому находиться под постоянным медицинским наблюдением в кабинете инфекционных заболеваний поликлиники. Чтобы не заразить окружающих, нужно строго соблюдать правила личной и общественной гигиены.

Поступить на работу в детские учреждения или на пищевые предприятия, в продовольственные магазины, головные сооружения водопровода и другие приравненные к ним объекты, бациллоноситель может только с разрешения врача.

Скрытые бациллоносительства при поступлении на работу рассматриваются как попытка к умышленному заражению людей.

В. ШОГЕНОВА,
врач поликлиники.

За самоуправство—к ответу

Административная комиссия горисполкома привлекла к ответственности Т. А. Низовских, работницу больницы. Низовских недобросовестно отнеслась к сохранности дома, в котором живет. В ее квартире добавлены секции радиаторов, в систему отопления врезан кран. Этот кран оставили открытым, а когда в систему дали воду, вода залила квартиру на нижнем этаже. **А. МИТИН.**

Город хорошеет

Успешно трудится на благоустройстве города женская Бригада Фаины Корниловой из строительного управления № 28.

Она посеяла два гектара травы во втором микрорайоне, уложила 500 квадратных метров дерна во втором и тысяча квадратных метров в первом микрорайонах.

Наиболее ударным трудом отличаются здесь А. Акутина, А. Бойко, А. Шапалина, С. Аминова.

НОВЫЕ АВТОБУСЫ

Недавно в адрес Нижневартовского филиала Сургутского автотранспортного предприятия поступило три новых автобуса Львовского автобусного завода. Теперь пятнадцать таких машин уже перевозят пассажиров нашего города. Несомненно, поступление новых автобусов позволит несколько улучшить обслуживание жителей общественным транспортом. **Т. АНАТОЛИН.**



На охоту!

Вот и наступило время летне-осенней охоты на водоплавающую дичь. Охота разрешается с **25 АВГУСТА.** В связи с этим событием у нас есть кое-какие замечания.

К дню открытия охоты на некоторых водоемах подрастают утята, не успевшие еще подняться на крыло. Хочется надеяться, что настоящий, культурный охотник никогда не позволит себе выстрелить по ним и постарается придержать свою собаку при виде выводка «лопушков».

Как бы ни была сильна охотничья страсть, не следует забывать о нормах. Одному охотнику за сезону разрешено отстрелять не более трех селезней или одного гуся и двух селезней.

Следует воздержаться от пальбы по лебедям, журавлям и другим редким в наших местах птицам.

На озерах нашей местности снова начала расселяться исчезнувшая было ондатра. Охота на нее запрещена, и если нынешней осенью охотники сберегут этих ценных пушных зверьков, то на будущий год появится возможность получить разрешение на добычу ондатры.

С 15 сентября открывается осенне-зимняя охота на боровую дичь с лайкой. **НОРМЫ ОТСТРЕЛА:** один глухарь или три тетерева за день охоты.

Охотники, не забывайте дома свои охотничьи билеты, помните, что нахождение с оружием в угодьях без билетов приравнивается к браконьерству. Соблюдайте осторожность при обращении с огнестрельным оружием.

Желаем всем любящим удачной охоты. Ни пуха, ни пера!

В. ИВАНОВ,
охотинспектор Нижневартовской охотинспекции.

С У Р Г У Т С К О Е

среднее профессионально-техническое училище № 17

объявляет прием учащихся

на 1973-1974 учебный год

ПРОФЕССИЮ И АТТЕСТАТ О СРЕДНЕМ ОБРАЗОВАНИИ МОЖНО ПОЛУЧИТЬ ЗА ТРИ ГОДА ОБУЧЕНИЯ В СРЕДНЕМ ПРОФТЕХУЧИЛИЩЕ № 17 Г. СУРГУТА

принимаются юноши и девушки с образованием 8—10 классов

Зачисленные в училище находятся на полном государственном обеспечении. Иногородним предоставляется благоустроенное общежитие. Успевающим учащимся выплачивается одна треть заработка при прохождении производственной практики. После окончания училища учащиеся направляются на стройки Сургута, где к основному окладу выплачивается 70 проц. районного коэффициента и 10 проц. надбавки за каждый год работы, учеба в училище засчитывается в стаж работы.

Желающие учащиеся, обучающиеся по специальности с одно- и двухгодичным сроком обучения, могут продолжить свое образование в вечерней школе.

У Ч И Л И Щ Е Г О Т О В И Т

квалифицированных рабочих по следующим специальностям:

С ДВУХГОДИЧНЫМ СРОКОМ ОБУЧЕНИЯ

1. Штукатур-маляр—приемный возраст не моложе 15 лет.
2. Слесарь-сантехник—приемный возраст не моложе 16,5 лет.
3. Каменщик-монтажник — приемный возраст 16,5 лет.
4. Столяр-станочник — приемный возраст 16 лет.
5. Машинист-экскаваторщик—приемный возраст не моложе 16,5 лет.

С ТРЕХГОДИЧНЫМ СРОКОМ ОБУЧЕНИЯ И ПОЛУЧЕНИЕМ АТТЕСТАТА ЗРЕЛОСТИ

1. Облицовщик-плиточник, мозаичник.
2. Газоэлектросварщик.
3. Монтажник конструкций-электросварщик.
4. Машинист сваебойных агрегатов.
5. Машинист бульдозера.
6. Машинист экскаватора.

Приемный возраст в указанных группах не моложе 15,5 лет.

ДЛЯ ПОСТУПЛЕНИЯ НЕОБХОДИМО ПРЕДОСТАВИТЬ СЛЕДУЮЩИЕ ДОКУМЕНТЫ:

1. Заявление на имя директора.
2. Паспорт или свидетельство о рождении.
3. Документ об образовании (подлинник).
4. Характеристику из школы или с места работы.
5. Справку о семейном положении.
6. Четыре фотографии размером 3х4.
7. Медицинскую справку по ф. 286.
8. Справку с места жительства.

ЗАЯВЛЕНИЯ ПРИНИМАЮТСЯ ПО АДРЕСУ: ТЮМЕНСКАЯ ОБЛАСТЬ, Г. СУРГУТ-3, ГПТУ-17.

ПРИЕМНАЯ КОМИССИЯ.

ПРИГЛАШАЕТ НА РАБОТУ

Строительно - ремонтное управление НГДУ «Мегионнефть» СРОЧНО — плотников 3—4 разрядов, электрика 4—5 разрядов, монтажника 4—5 разрядов, электросварщиков 4—5 разрядов, разнорабочих (мужчин).

Обращаться в отдел кадров СтРУ с 9 до 18 часов ежедневно. База расположена за поликлиникой.

Зам. редактора В. КИСЕЛЕВ.

НАШ АДРЕС: 626444
г. Нижневартовск, Дом Советов

ТЕЛЕФОНЫ: редактора — 0-98, зам. редактора — 0-85, промышленного отдела — 0-85 (2 за.), ответственного секретаря и отдела писем — 0-87, типографии — 0-87 (2 за.).

ГАЗЕТА ВЫХОДИТ ПО ВТОРНИКАМ, ЧЕТВЕРГАМ И СУББОТАМ

Нижневартовская типография управления издательств, полиграфии и книжной торговли Тюменского облисполкома Тираж 8429

ПРОЛЕТАРИИ ВСЕХ СТРАН, СОЕДИНЯЙТЕСЬ!

ЛЕНИНСКОЕ ЗНАМЯ

ОРГАН НИЖНЕВАРТОВСКОГО ГОРКОМА КПСС И ГОРОДСКОГО СОВЕТА ДЕПУТАТОВ ТРУДЯЩИХСЯ ТЮМЕНСКОЙ ОБЛАСТИ

Издается с 4 сентября 1941 года ✦ № 102 (3239) ✦ СУББОТА, 25 августа 1973 г. ✦ Цена 2 коп.

Сегодня открывается традиционное августовское совещание учителей

ЛУЧШЕ УЧИТЬ, ЛУЧШЕ ВОСПИТЫВАТЬ

«Школа находится сейчас на самом ответственном этапе в выполнении задания по завершению перехода к всеобщему среднему образованию. Полное осуществление его зависит прежде всего от дальнейшего повышения качества учебно-воспитательного процесса во всех школах».

(М. ПРОНОФЬЕВ, министр просвещения СССР).

Сейчас педагогические мысли сосредоточены на том, чтобы эффективнее претворить Постановление ЦК КПСС и Совета Министров СССР «О завершении перехода ко всеобщему среднему образованию молодежи и дальнейшем развитии общеобразовательной школы».

Для этого необходимо, чтобы каждый учитель изучил этот важный документ, глубоко осознал его цели, задачи, основные принципы. Постановление открывает большие перспективы, оно усиливает всенародную помощь школе. Вместе с этим повышается и ответственность руководителя и учителя перед обществом: нужно приложить все силы, чтобы лучше учить, лучше воспитывать.

Накануне первого звонка учителям нужно еще раз глубоко осознать, что их главная обязанность — воспитывать учащихся в духе коммунистических идеалов. Педагог—это не просто преподаватель того или другого предмета, он — учитель нравственности. Фундамент образованности, воспитанности ребят закладывает он в первых—третьих классах. Непрерывная работа над совершенствованием урока, осуществление преемственности — в пятых — восьмых классах — верный путь к всеобщему среднему.

Успех дела прежде всего зависит от руководителя и от учителя, от их политической зрелости, профессионального мастерства, эрудиции, кругозора. Закон о народном образовании на должную высоту поставил роль самообразования педагогов. Чтобы не отстать от жизни, они должны постоянно учиться, повышать свой идейно - теоретический уровень, овладевать достижениями науки и передовой практики.

На что же ориентироваться в самообразовании!

Первое и важнейшее— изучение материалов XXIV съезда партии, документов по народному образованию, истории КПСС, ленинскому наследию. Коммунистическая убежденность — вот качество, без которого не мыслим настоящий учитель.

Второе — это углубление знаний в области своего предмета. Безусловны твердое знание основного документа — программы, и изучаемого материала. Важно знать, как «работает» учебник на программу в целом и конкретно по темам, всем ли требованиям программы отвечает. Учитель должен знать передовые средства и методы по основам науки, которую преподает, уметь хорошо ими владеть.

И третье — это овладение достижениями педагогических наук и передовой педагогической практики. Очень важно, чтобы учитель имел хорошую психолого - педагогическую подготовку: хорошо знал возрастную физиологию, детскую и педагогическую психологию, современные технические средства. Так, в средней школе № 3 третий год будет работать семинар по изучению психологии личности на основе трудов В. Сухомлинского. Всякие знания, в том числе и педагогические — результат изучения, обобщения и распространения передового опыта. На живом, будничном опыте выросли А. С. Макаренко, В. А. Сухомлинский. С. Т. Шацкий, многие другие талантливые педагоги.

Повышение общей культуры учителя — следующее направление. Каждый знает, каких затрат нервной энергии стоит порой удержать себя от вспышки раздражения, когда наталкиваешься на грубость учащегося или мещанское отношение к школе кого-либо из родителей. Но в любой ситуации педагог не должен позволить себе переступить требования этики. Потому, что он — учитель. Во многих школах работают семинары по искусству, эстетике. В школе № 3 в новом учебном году откроется семинар по педагогической этике.

Будь ты руководителем школы или рядовым педагогом—ты Учитель, поэтому должен отвечать всем требованиям современной школы. Только тогда мы придем к более успешному решению главной задачи — воспитание настоящего гражданина и творца.

Еще в XVII веке французским коммунистом - утопистом Морелли были сказаны слова, над которыми полезно задуматься и сегодня: «Если лица, которым вверены воспитание и забота о детях, будут обвинены в небрежности, если из-за того, что они не исправляли и не наставляли детей, последние приобретут какой-нибудь порок или дурную привычку, противную духу общественности, то виновные будут лишены чести заниматься этим делом на некоторое время или навсегда, смотря по степени вины».

Вот так человечество проносит сквозь столетия единый взгляд на высокую миссию учителя.

... Скоро снова зазвенят школьные звонки. Все учителя в последние дни отпуска испытывают приятную потребность в работе, желание скорее воплотить созревшие замыслы в дела. И это тоже своего рода залог успехов школы.

Успеха вам, уважаемые коллеги, в новом учебном году!

А. ШАРОГЛАЗОВА,
директор школы № 3.



ВСЮ жизнь коммунист Людмила Васильевна Федоровская прожила здесь, в Сибири. Здесь же она начала свою педагогическую деятельность. Сейчас она преподает математику в четвертой средней школе. Любовь к своему предмету, ребятишкам и работе — основная черта этого замечательного педагога.

НА СНИМКЕ: Л. Федоровская.

Фото И. ЯСЬКО.

● **СЕНОКОСНАЯ СТРАДА ТОРОПИТ**

Транспорт работает

Сенокосные угодья совхоза «Нижневартовский» раскинулись по берегам рек и проток на значительные расстояния, поэтому роль водного транспорта в заготовке кормов велика. Коллектив Нижневартовского цеха технической эксплуатации флота Главтюменьнефтегаза делает все от него зависящее, чтобы своевременно выполнить заявки всех работающих на сенокосе.

Перед началом страды мы составили уплотненный график работы судов, распределив их по организациям, оказывающим шефскую помощь совхозу. При этом мы исходим из плана заготовки кормов, доведенного до той или иной организации.

Для управлений буровых работ № 1 и № 2 мы выделили, например, один из лучших катеров НГ-216, где капитаном отличный речник Петр Григорьевич Горев.

Совхозу мы выделили дополнительно катер с баржей, а сплату за эксплуатацию этих судов наш цех взял на себя.

В августе мы получили из Тюмени две единицы самоходного флота, которые переданы в подкрепление орсу НГДУ «Нижневартовскнефть» и управлению буровых работ № 2.

На балансе нашего цеха 31 единица флота, 19 из них заняты на обслуживании сенозаготовителей. Два судна оборудовали под плавучие магазины, которые доставляют на луга разнообразные товары.

Кроме НГ-216, хорошо работают катера НГ-215 и НГ-210, где капитанами Юрий Васильевич Лындин и Леонид Меркурьевич Андриенко.

В. БАРАНОВ,
заместитель начальника цеха.

ПЯТИЛЕТКУ ДОСРОЧНО

ПОБЕДЫ ДОРОЖНИКОВ

Досрочно выполнил годовой план коллектив ССУ-2. Построено пятнадцать кустовых площадок и восемнадцать километров лежневых дорог.

Эта победа достигнута благодаря слаженной работе коллективов участков, которыми руководят старшие прорабы Н. И. Мазилов и В. С. Еремин.

М. СУВОРОВ,
начальник управления.

„ТЕСЛО" НА САМОТЛОРЕ

Коллектив монтажно-наладочного управления объединения «Союзнефтеавтоматика» досрочно завершил задание трех лет текущей пятилетки. При плане три миллиона сто сорок две тысячи рублей он выполнил работ на три миллиона триста семьдесят восемь тысяч рублей.

Сейчас коллектив монтирует систему радиодиспетчеризации (чехословацкой фирмы «Тесло») объектов УБР-2. На шести буровых установлены радиостанции и заканчивается монтаж диспетчерского пульта.

Новая система обеспечит автоматическую передачу параметров бурения на диспетчерский пункт и устойчивую двустороннюю радиосвязь в радиусе до сорока километров.

К первому сентября новая система радиосвязи должна вступить в эксплуатацию, и сразу же начнется монтаж второй системы радиодиспетчеризации объектов УБР-1.

На Самотлорском месторождении бригада монтажников связи Анатолия Пархоменко заканчивает прокладку кабельной линии телемеханизации. С пуском этой линии войдут под контроль телемеханики все промысловые объекты первой районной инженерно-технологической службы.

А. МИНИГУЛОВ
начальник монтажно-наладочного управления.

Новые скважины

Хорошо трудились при освоении скважин № 45 и № 77-бис коллективы первой и второй районных инженерно-технологических служб, эксплуатирующих Самотлорское месторождение. За короткий срок они вместе с монтажниками СМУ-5 подключили к системе сбора и транспортировки одиннадцать скважин, общим суточным дебитом четыре тысячи тонн.

Поток аганской нефти растет

На днях на Аганском месторождении пущены в эксплуатацию две новые скважины № 319 и № 320. Общий суточный дебит сейчас превышает две тысячи тонн нефти.

А всего с начала эксплуатации Аганского месторождения добыто более семидесяти тысяч тонн нефти.

На лугах— ремонтники

По-ударному работал на лугах совхоза «Нижневартовский» коллектив прокатно-ремонтного цеха эксплуатационного оборудования НГДУ «Мегионнефть», куда он выезжал на субботник.

Ремонтники сгребали сено, метали его. Всего они вместе с имеющейся там бригадой Я. Л. Мармышева заготовили более тридцати тонн сена.

Активно участвовали в субботнике Владимир Максимович Кирсанов, Владимир Палеевич Синицын, Константин Максимович Астафьев, Василий Юрьевич Фролов и начальник цеха Владимир Алексеевич Тютюкин.

М. КОННОВ.

Стотысячник

По-ударному трудится экипаж плавучего крана № 44 Нижневартовского управления Иртышского речного пароходства. Владимир Иванович Лазебный (старший крановщик), его сын Сергей и Михаил Гуцол выгрузили уже сто тысяч тонн груза, прибывшего в адрес треста «Нижневартовскжилстрой», строительного управления № 14. Это на 27 тысяч больше графика.



«АН-24, СВЕРДЛОВСКОГО РЕЙСА, ВЗЛЕТ РАЗРЕШАЮ. ПРОСЛУШАЙТЕ ДАННЫЕ О ПОГОДЕ...» — ТАК ВСТРЕЧАЕТ И ПРОВОЖАЕТ САМОЛЕТЫ ДИСПЕТЧЕР СТАРТА НИЖНЕВАРТОВСКОГО АВИАПРЕДПРИЯТИЯ АЛЕКСАНДР ВАРАНКИН. МОЛОДОЙ РАБОТНИК, ОН ОДИН ИЗ ЛУЧШИХ СПЕЦИАЛИСТОВ СЛУЖБЫ ПОЛЕТОВ.

НА СНИМКЕ: А. Варанкин.

Фото И. ЯСЬКО.

На заготовке кормов— механизаторы

Бригада по заготовке кормов из коллектива Нижневартовской тракторной конторы трудится успешно. Несмотря на трудные погодные условия, рабочие заготовили вручную около 200 тонн силосной массы.

При создании бригады администрация и партийная организация принимали во внимание авторитет и деловые качества ее членов. Возглавляет бригаду коммунист Михаил Николаевич Купцов и секретарь комитета комсомола Валентин Таран.

В бригаде несколько звеньев. Во главе их поставлены коммунисты Ю. А. Зудилов и В. Е. Рыбин, комсомолец А. М. Барбин, беспартийные В. А. Варнаков, А. В. Лебединский, П. Д. Духанин. Все они отлично трудятся, показывая достойный пример другим.

В свободные часы члены бригады читают свежие газеты, которые им регулярно доставляются из НТК, слушают радиопередачи.

План по заготовке кормов 1500 тонн. Напряженный, но вполне реальный, при условии хорошей организации труда на сенокосе.

Р. МИХАЙЛОВА.

ПАРТИЙНАЯ ЖИЗНЬ

СЕРЬЕЗНО, по-деловому

На днях у коммунистов строительного управления № 44 треста «Мегионгазстрой» прошло отчетно-выборное собрание. С докладом выступил секретарь партбюро И. В. Береговенко. Он отметил, что партийная организация СУ-44 к своему отчетно-выборному собранию пришла с хорошими трудовыми показателями. Коллектив выполнил важное государственное задание по сооружению комплекса объектов Нижневартовской НПС, чем обеспечил досрочный ввод в эксплуатацию нефтепровода Самотлор — Альметьевск. План строительно-монтажных работ за семь прошедших месяцев управление выполнило по генподряду на 107 и собственными силами на 112,7 процента. Авангардная роль в общем успехе принадлежит коммунистам.

Далее тов. Береговенко отметил, что не следует закрывать глаза и на недостатки, основным из которых является низкое качество строительства, что влечет за собой значительные переделки и дополнительные затраты. Такое положение часто зависит от того, что поступают недоброкачественные строительные материалы и конструкции. Взять, например, ремонтно-механические мастерские. Стены здесь выполнены из кирпичей двух видов, бетонных блоков и стенных панелей. Чтобы привести все это в порядок, нужно сделать дополнительную штукатурку, что, естественно, ведет к удорожанию стоимости работ.

Допускаются большие отклонения при кладке кирпичных стен, с нарушением технических правил производятся земляные работы. Оставляет желать лучшего организация труда в бригадах. У них из-за нерасторопности мастеров и прорабов часто нет фронта работ, а это отрицательно сказывается на сроках ввода объектов и снижает производительность труда.

Слабо поставлена в управлении политико-воспитательная работа, не ведется решительной борьбы с прогульщиками и нарушителями трудовой дисциплины. Плохо работает товарищеский суд и группа народного контроля.

Недостатков было бы значительно меньше, если бы партбюро со всей принципиальностью спрашивало с ответственных лиц за состояние дел на каждом участке, в каждом отделе.

Не руководит партбюро и комсомольской организацией, деятельность которой сводится, по существу, только к сбору членских взносов. Правда, партбюро несколько раз пыталось заслушать на собрании отчет секретаря комитета комсомола тов. Идушкиной, но каждый раз оно срывалось из-за неявки самого секретаря.

Серьезно, по-деловому выступали на собрании коммунисты электрик Д. В. Тесленко, слесарь А. А. Рыбаков, старший прораб И. М. Клоков, бригадир монтажников Н. Е. Алексеев и другие. Они предложили ряд мер, позволяющих наладить трудовую дисциплину, требовали тщательнее комплектовать сеть политпросвещения, учитывая наклонности и образование каждого, больше проявлять заботы о цеховых профсоюзных комитетах и повседневно помогать им.

Коммунист В. В. Шеломенцев предложил завести на всех объектах графики для каждой бригады на неделю или даже на сутки и вывешивать их в бригадных балках. Это даст возможность контролировать работу бригады и вместе с тем дисциплинировать рабочих управления, поднять ответственность за сдачу объектов.

Заслушав и обсудив отчетный доклад, коммунисты признали работу партбюро удовлетворительной и обязали вновь избранное бюро направлять свои усилия на то, чтобы мобилизовать рабочих, инженерно-технических работников и служащих на выполнение государственных заданий и индивидуальных социалистических обязательств, принятых коллективом на 1973 год.

Секретарем партбюро снова избран И. В. Береговенко.

Р. СИНИЦЫНА.

Уважаемый человек

Анастасия Григорьевна Сидорова — педагог с двадцатипятилетним стажем. Ее любят дети и уважают за ее чуткое и доброе отношение к ним. Анастасия Григорьевна учит их готовить пищу, шить, ухаживать за предметами домашнего обихода, убирать квартиру, выращивать цветы. Эти знания пригодятся детям не только для ведения домашнего хозяйства. Ведь многие мечтают стать поваром, кулинаром, закройщицей, модельером, швеей. Практические навыки по приготовлению пищи, конструированию и моделированию одежды они приобретают на уроках обслуживающего труда.

Анастасия Григорьевна не жалеет сил и времени, чтобы работать с девочками и во внеурочное время. Она помогает классным руководителям готовиться к праздничным дням, сборам, вечерам. Она шьет костюмы, делает цветы и многое другое. Анастасия Григорьевна всегда находит общий язык с детьми.

Уважают Анастасию Григорьевну и в коллективе учителей. Она скромна, тактична, всегда поможет, посоветует начинающим в школе.

Желаем Анастасии Григорьевне в новом учебном году здоровья, сил и энергии для плодотворной работы с детьми.

КОЛЛЕКТИВ УЧИТЕЛЕЙ СРЕДНЕЙ ШКОЛЫ № 3.

● ● ●

К радости всех ребят

Словно принарядилась Большетарховская восьмилетняя школа к началу нового учебного года: стали светлее и уютнее классные комнаты, спортивный зал. Отремонтировали школу, привели в порядок территорию возле нее шефы из НГДУ «Нижневартовскнефть».

К большой радости всех ребят, шефы подарили школе телевизор, два магнитофона, радиолу, баян, много настольных игр.

На пусковых объектах

Нет важнее задачи

Нужен один генподрядчик

НГДУ «Мегионнефть» ведет разработку трех нефтяных месторождений — Мегионского, Ватинского и Аганского с суммарной годовой добычей свыше семи миллионов тонн. Эксплуатация месторождений, выполнение государственного плана и обязательств в большой степени зависит от того, как обустроены наши месторождения, все ли сделано для технически грамотного использования существующего фонда скважин.

Обустройством призван заниматься, в основном, трест «Мегионгазстрой»: прокладывать нефтесборные сети, строить групповые замерные установки, товарные парки. К выполнению этой же задачи подключен и трест «Нижневартовскнефтестрой».

Основные объекты были заложены в 1972 году, в этом же году большинство из них должно быть введено в эксплуатацию. В каком же состоянии они!

Нефтесборные сети для раздельного сбора безводной и обводненной нефти с Мегионского месторождения общей протяженностью 14 километров начали строить в феврале 1972 года. За три месяца (февраль, март, апрель) было сварено в нитку и вывезено на бровку четыре километра трубы диаметром 325 миллиметров, подготовлено шесть километров траншей. С апреля работы на трассе не ведутся, траншея полностью заилена, нефтепровод забит землей.

Строители проявляют удивительное спокойствие. А мы вынуждены искать какие-то новые инженерные решения, чтобы хоть немного разгрузить существующие нефтепроводы: на групповой установке № 4, где уже не в состоянии перекачать все количество поступающей обводненной нефти по одной трубе, срочно заменили насосы на более мощные. Так отставание со строительством в одном звене обустройства влечет за собой излишние затраты на различного рода реконструкции и сооружение временных объектов.

Не лучше обстоит дело со сбором и транспортировкой нефти и газа с Ватинского месторождения. Существующий Ватинский товарный парк был запроектирован институтом «Гипровостокнефть» с расчетом пробной эксплуатации скважин, добыча которых не должна превышать 500 тысяч тонн нефти в год. Извлечение нефти из Ватинского месторождения давно превысило проектную норму, и в настоящее время товарный парк работает с большими перегрузками.

Из планируемых в прошлом году объектов товарного парка трест «Мегионгазстрой» не сдал в эксплуатацию ни одного к намеченному дню. В феврале этого года два резервуара по пять тысяч кубометров имели строймонтажную готовность на 85 процентов, но все работы были прекращены, хотя мы доказывали строителям, что этот объект — самый важный на товарном парке.

Та же картина по концевой сепарационной установке (выполнено лишь основание) и диспетчерскому пункту — (забиты только сваи). Неужели сроки ввода этих объектов будут переноситься в третий раз!

Мне кажется, одной из причин невыполнения графика сдачи объектов является тот факт, что строительство ведут два генподрядчика — тресты «Мегионгазстрой» и «Нижневартовскнефтестрой».

Например, на Ватинском комплексном сборном пункте резервуары, концевую сепарационную установку, диспетчерский пункт сооружает трест «Мегионгазстрой», а установку подготовки нефти — трест «Нижневартовскнефтестрой». И у каждого свой отрезок инженерных сетей, проездов и площадок, благоустройства. Не успеет оборудовать свой участок один из трестов, как через него ведет сети другой.

И с другой стороны: разделение объекта на два генподряда ведет к разрыву технологической цепочки сбора и подготовки нефти. Это наглядно видно на примере Ватинского комплексного сборного пункта. Если трест «Нижневартовскнефтестрой» закончил свой участок в срок и ввел в эксплуатацию пусковой комплекс УДО-3 в 1972 году, то трест «Мегионгазстрой» концевую сепарационную установку и два резервуара общей емкостью 10 тысяч кубометров, находящиеся в одном технологическом потоке, не построил до сих пор.

В 1974 году промысловикам предстоит ввести в разработку новое — Варьеганское месторождение. Для этого необходимо построить нефтепровод протяженностью 193 километра. Трудная задача, справиться с которой возможно лишь начав интенсивные работы по поворотной сварке трубы и изоляции ее уже в текущем году. Однако Главтюменьнефтегаз до сих пор не включил в титул строительства 1973 года данный объект.

В настоящей статье затронуты лишь некоторые вопросы, волнующие нас как заказчика по обустройству месторождений, решение которых не требует отлагательства.

Б. МАЛЫШЕВ,

заместитель начальника производственного отдела по обустройству месторождений НГДУ «Мегионнефть».

Твои люди, Север!

АГРОНОМ

— Раиса Сергеевна! Женюсь завтра, а сами понимаете: какая свадьба без цветов? Может быть, нарвете букетик для невесты?

— Да когда это ты успел невесту себе подыскать-то, а, парень?

Ведь вроде и всего ничего, как к нам приехал...

— Это вам только так кажется, что недавно... Скоро уж год, как в Мегионе. А девушек себе надо с ходу подыскивать, а то другие разберут...

... Через несколько минут Раиса Сергеевна выносит счастливому жениху пышный букет летнего благоухания:

— Чтобы жизнь ваша была такой же красивой, как эти цветы...

— Спасибо, Раиса Сергеевна! Обязательно приходите на свадьбу...

Раиса Сергеевна, сорвав с гряды огурец, моет его, потом подает вместе с крупной, зернистой солью:

— Угощайтесь — не горький. Вообще-то мы выращиваем лук, огурцы, петрушку, помидоры, а цветы — это так, баловство, это — для себя... Выручаем выпускников школ, садиков и женихов... Но скоро думаем и цветы выращивать здесь так же, как и овощи. С этой осени уже засеем полтеплицы калами.

Представляете? Мегион потонул в морозной дымке, а в цветочном ларьке, где-нибудь в центре поселка, — живое дыхание нежных калов...

Раиса Сергеевна на минуту замолкает. Слышно только, как тихо жужжат пчелы в улье.

Интересно, когда с головы до пят в нефтяном районе слышишь пчел, словно на деревенской пасеке. Хочется потрогать руками и желтеющий листок на огуречных плетях, и помидор с солнечными боками...

— Вот сейчас размечталась, как улыбаться будут мегионцы, подходя к цветочному киоску, — продолжает дальше Раиса Сергеевна, — а когда-то почти сказкой была мысль об этих теплицах...

По образованию Раиса Сергеевна Воропаева — агроном. Выросла она в селе, родители ее землицё-матушке всю свою жизнь, все до капельки силы отдали. Раиса Сергеевна решила по их стопам пойти. После окончания Омского сельскохозяйственного института работала в совхозе агрономом-зерновиком. А когда муж захотел «попробовать» Севера, вместе с детьми поехала за ним.

— В Мегионе жизнь текла другим руслом, непохожая на размеренную, крестьянскую... Трудно было сразу привыкать к новым местам.

— А вскоре, — вспоминает Раиса Сергеевна, — услышала, что СУ-12 начало строить для орса № 10 теплицу. Обрадовалась страшно, вот, здесь-то, думаю, агрономы нужны. Пришла устраиваться на работу, а в конторе улыбаются: «Агроном на Севере — это ново...» Когда оформили документы, строители только возводили каркас теплицы. Немногие верили тогда в эту затею. Но уже в шестьдесят седьмом году мы собрали около четырех тонн огурцов.

Тогда овощи попадали только на стол воспитанников детских садов. Нынче лук, огурцы, помидоры не исчезают с прилавков овощных магазинов. Только с начала этого года в теплицах, где работает Раиса Сергеевна Воропаева, собрано 22 тонны овощей. При плане семь килограммов огурцов с каждого квадратного метра получено по восемнадцать.

Светлана Яковлевна Жданова, которая шесть лет проработала бок о бок со своим агрономом, рассказывает:

— Наше тепличное хозяйство с первого года своего существования еще никогда не приносило убытка. Каждый год мы даем только прибыль. За шесть месяцев нынешнего года она составила 20 тысяч рублей. В чем секрет нашего успеха? Мне кажется, что наш агроном, если можно так выразиться, умеет «чувствовать» растения. Всегда вовремя мы вносим минеральные и органические удобрения. А это очень важно, чтобы всходы лелеяли заботливые руки...

Раису Сергеевну Воропаеву в шутку называют в поселке «министром сельского хозяйства». Официально же она начальник сельхозучастка орса № 10. В ее распоряжении свинарник и теплицы общей площадью 1500 квадратных метров.

— Мы могли бы давать еще больше овощей поселку, если бы у нас были типовые теплицы по 1200 квадратных метров. Но СУ-12 затягивает их строительство, малого этого, не ремонтирует теперешние. Все поры уже обила, но руководители СУ-12 только есть свежие огурчики любят, а не заботятся о них.

... Сейчас и в теплицах чувствуется приближение осени. Уже не так ярко, как летом сквозь стекла светит солнце. На толстых, начинающих желтеть плетях висят налившиеся соком огурцы и помидоры.

А зимой здесь станут благоухать хрупкие кусты, чтобы согревать северян своей красотой.

В. ПЕТРОВА.



Хорошо трудится на погрузке строительных материалов стропальщик УПТК треста «Мегионгазстрой» Юрий Столбов (на снимке).

Фото И. ЯСЬКО.

● Под контроль газеты

КОГДА ЖЕ?

ПЕРВЫЙ кубометр бетона в основание фундамента этого объекта был заложен еще в 1966 году. Ни заказчик, ни сами строители не представляли, каким долгим будет путь до окончательного завершения всего объема работ. Да и сейчас конца не видно.

Акты различных комиссий, переписка между заказчиком и подрядчиком, гарантийные письма в оксе НГДУ «Мегионнефть» — целая папка! Возможно, придется заводить и другую, поскольку строители решительны не столько на деле, сколько на словах.

Нет необходимости повторять, как необходим городу больничный комплекс. Причем, построенный доброкачестаенно, без всяких отступлений от проекта и искажений. Рабочая комиссия приняла комплекс, указав на целый ряд существенных недоделок, но до сих пор и персонал больницы, и сами больные испытывают большие неудобства.

Основная задача генподрядчика — СУ-13 — сделать вертикальную планировку площади, построить беточный цоколь и отмостки вокруг всего здания основного корпуса. Но на территории городка находятся балки и бытовки СУ-18 и СУ-30, руководство которых, несмотря на неоднократные предупреждения и со стороны СУ-13, и главврача не убирают их. Вроде бы пустяк, но, как ни странно, большое дело зависит от такой вот мелочи.

После дождя вода собирается вокруг зданий, и поскольку отмостков нет, — заливает подвалы, подмывая основание фундаментов, в результате чего здание оседает неравномерно, появляются трещины по фасаду и внутренним перегородкам. И если для благоустройства СУ-13 необходимо, чтобы наконец-то была очищена от балков территория, то уж в этом случае ничто и никто не сдерживает. Кроме, пожалуй, нежелания, неоправданного ничем. Проверочные комиссии, а их на больнице побывала не одна, назначали один за другим сроки ликвидации недоделок, а «воз и ныне там».

В плачевном состоянии находятся и канализационные сети. Оголовки колодцев разрушены, швы между железобетонными колодцами свободно пропускают грунтовые воды, что вызывает заливание сетей. Были случаи, когда содержимое канализационных колодцев попадало во двор больницы. Все это хорошо известно строителям, однако же действенных мер они до сих пор не принимают.

Все это, так сказать, самые значительные, видимые всем и каждому, недоделки. Тех же, что не определишь сразу, значительно больше. СУ-30 в помещении рентгенкабинета необходимо сделать баритовую штукатурку, но оно откладывает исполнение этих работ. И получится так, что в больницу придет ценнейшая аппаратура, а вот использовать ее будет нельзя. Это же управление не ведет отделочные работы в вестибюле, не проводит вторичную покраску и побелку отдельных комнат, кабинетов.

Подобных примеров достаточно, ведь только в акте одной из последних комиссий указано на 35 фактов недоделок и брака, которые и СУ-13, и СУ-30, и субподрядные организации так и не исправили. И не только нежеланием заниматься «хвостами» объясняется сложившаяся ситуация. Между организациями нет согласованности действий, борьбы за высокое качество исполнения всех работ, не на должной высоте и контроль заказчика за соблюдением технических норм строительства.

До осенней распутицы остались считанные дни, и поэтому необходимо уже сейчас принять самые энергичные меры для завершения всех работ на объекте, чтобы выполнить их и высококачественно, и с наименьшими затратами. И чтобы больные, находясь на излечении, не испытывали неудобств и не спрашивали: «Когда же нам будут созданы все условия?»

В. ВОРОБЬЕВ.

„Я потрясен увиденным"

— сказал профессор университета Хитоцубаси в Токио, доктор экономических наук, член правления общества японо-советской дружбы Кадзуо Ономура, на днях побывавший в Тюменской области.

ЕГО поездка сюда не случайна — наша область широко известна во всем мире, как крупнейший нефтегазодобывающий район СССР. В Японии ведется тщательное изучение проекта строительства транссибирского нефтепровода Тюмень — Находка. По этому проекту предусматривается предоставление Японией Советскому Союзу долгосрочного банковского кредита на закупку труб большого диаметра, нефтепромыслового оборудования, строительной техники, оборудования для нефтенелива и других материалов. Предполагается, что кредит будет погашаться за счет поставки в Японию части нефти, которая пойдет по трубопроводу. Реализация этого проекта позволила бы увеличить объем советско-японской торговли в несколько раз по сравнению с нынешним.

Профессор Ономура беседовал с начальником Главтюменьгеологии, лауреатом Ленинской премии, Героем Социалистического Труда Ю. Г. Эрвье и с начальником Главтюменьнефтегаза, лауреатом Ленинской премии, Героем Социалистического Труда В. И. Муравленко. Они рассказали ему о том, как была открыта тюменская нефть, о создании нефтедобывающей промышленности и перспективах ее развития. Профессор Ономура также посетил город Нижневартовск и Самотлорское месторождение, побывал на буровых.

— В Японии слово «Тюмень» широко известно, — сказал в беседе с нашим корреспондентом профессор Ономура. — На Самотлоре я побывал на буровых, имел возможность детально познакомиться с добычей нефти. Я потрясен увиденным. Запасы «черного золота» у вас настолько велики, а размах работ так огромен, что мы в Японии не можем о таком и мечтать.

Я думаю, что есть полная возможность, чтобы Япония и СССР протянули друг другу руки и объединили усилия. Это выгодно для обеих государств и будет способствовать укреплению мира во всем мире. Вернувшись домой, я напишу серию статей, в которых расскажу обо всем, что видел в Тюмени.

(«Тюменская правда»).



Молдавская ССР. Колхозы и совхозы Новоаненского района начали сбор фруктов.

До конца сезона объединение «Молдплодоовощпром» поставит трудящимся центральных и северных областей страны свыше 450 тысяч тонн фруктов, винограда, овощей.

На снимке: Надежда Белеску — одна из лучших сборщиц плодов совхоза-завода «Резены».

(Фотохроника ТАСС).

● По следам наших выступлений

Совхоз благоустраивается

Исполняющий обязанности начальника СМУ-9 треста «Нижневартовскнефтестрой» И. Щербинин сообщил о мерах, принятых по заметке «Благоустройство совхоза затягивается», опубликованной в нашей газете 2 августа.

БЛАГОУСТРОЙСТВО СОВХОЗА ПРОХОДИТ СЕЙЧАС БОЛЕЕ ИНТЕНСИВНО И В СЕНТЯБРЕ БУДЕТ ЗАКОНЧЕНО.

«Ждем шефов!»

В статье под этим заголовком, опубликованной в «Ленинском знамени» 2 августа, содержалась критика в адрес Нижневартовского управления буровых работ № 1.

Начальник этого управления В. И. ХЛЮПИН сообщил, что в помощь совхозу «Нижневартовский» выделено 30 человек, которые успешно начали заготовку кормов.

«По методу «тяп-ляп»

Статья под таким заголовком была опубликована в «Ленинском знамени» № 88. Речь шла о низком качестве объектов, построенных строительным управлением № 45.

О принятых мерах сообщил управляющий трестом И. И. ТРИГУБЕНКО.

Статья обсуждена на техническом совещании. Комиссией, созданная для проверки качества, отметила слабую работу главного инженера СУ-45 Ю. Г. Лесса. По тресту издан приказ, которым наказам бракодел И. А. Ференц, начальник участка СУ-45. С него удержана треть заработной платы.

ХОТЯ ПИСЬМО И НЕ ОПУБЛИКОВАНО

Н. П. Родин жаловался в письме редакции на то, что больных хирургического отделения часто кормят не вовремя, к столу подают недоброкачественную пищу.

Как ответил главный врач больницы П. Т. Московкин, жалоба обсуждена на общем собрании, виновные наказаны. Медсестрам С. Р. Сабитовой и Р. А. Никифоровой объявлен выговор.



Новь «Чертова места»

РАССКАЗЫВАЮТ, что давным-давно на подступах к Чертовой долине, окруженной непроходимыми Делиорманскими горами, затерялась деревушка, жители которой питались «хлебом, солью и водой». Так и прилипло к ней название «Шейтанджик», что в переводе означает «Чертово место».

На одном из участков современной автострады Разград — Шумен (Северо-Восточная Болгария) установлен столб со щитом: На нем надпись: «Хитрино». Это нынешнее название «Чертова места». Село стало совсем другим. Сегодня здесь живут не только крестьяне-кооператоры, но и рабочие, занятые на предприятиях. Жители села гордятся ткацким цехом, продукцию которого — красочные ковры, охотно покупают и в Софии, и в Пловдиве, и в Варне. Есть и мастерская по ремонту телевизоров и радиоприемников, химчистка, 10 магазинов самообслуживания, 4 пункта общественного питания, кинотеатр, больница, собственный таксопарк и бензостанции. Почти все улицы в селе асфальтированы и озеленены.

— Наша задача — постепенно создать жителям городские условия, — говорит секретарь общинного политийного комитета БКП Сыби Георгиев. Его слова дополняет председатель общественного Народного совета Никола Тошев: удобное географическое и экономическое расположение «Чертова места» содействует быстрому развитию населенного пункта. В скором времени часть жителей села будет занята выпуском рабочих узлов для расположенного в Шумене автозавода «Мадара».

Новь широким фронтом вошла в это болгарское село. Отразилась она и в таком маленьком факте, как изменение его названия.

В. КУЗНЕЦОВ,
корр. ТАСС
г. София.

В НЕЛЕГКИХ условиях вьетнамские крестьяне выращивают рис и другие сельскохозяйственные культуры. Из поколения в поколение, отвоевывая поля у джунглей и болот, которые, как это ни удивительно, при обилии влаги страдают и от засух, строят вьетнамцы крупные ирригационные системы. Но в климатических условиях Вьетнама очень важно не только строить эти системы, но и защищать их от угрозы наводнения.

В годы народной власти в Демократическом Вьетнаме укрепление систем дамб стало важнейшей государственной задачей.

... Наступил сезон дождей. Из-за сильных ливней и тайфунов, рождающихся в Тихом океане, уровень вод в реках ДРВ приблизился к предельной высоте.

БОРЬБА ПРОТИВ СТИХИИ

По предварительным прогнозам, борьба с водной стихией в этом сезоне будет особенно тяжелой: ожидаются осадки, превышающие годовую норму. Есть и еще одна трудность, осложняющая борьбу со стихией. В результате тяжелых бомбардировок многие дамбы были повреждены. Поэтому трудящимся ДРВ пришлось строить новые укрепления, уложить сотни тысяч кубометров земли. В ханойские дамбы уложено, например, более 260 тысяч кубометров грунта и камней.

Для этого важного дела государство выделило технику, хотя основными орудиями труда пока остаются лопата, корзина, тачка.

Укрепление дамб в республике в основном уже завершено. В провинции Бактхай днем и ночью люди, объединенные в 120 ударных бригадах, несут вахту на берегах реки Конг. Двадцать тысяч членов сельскохозяйственных кооперативов организованы в бригады по борьбе с водной стихией в провинции Хайхынг, что в дельте Красной реки. Здесь сосредоточены крупнейшие в ДРВ ирригационные системы.

Жители городов и сел Демократического Вьетнама готовы к борьбе против стихии.

г. Ханой.

В. БУРБУЛИС,
корр. ТАСС

ОБО ВСЕМ ПОНЕМНОГУ

Рекорд „спортлото"

Накануне 22-го тиража сменный инженер Ленинградского Адмиралтейского объединения И. В. Григорьев приобрел 17 карточек «Спортлото», в каждой из которой зачеркнул одинаковые номера.

Ему помогали заполнять карточки два сына, которые использовали для этого игру «Лото». И вот результат: отгадано пять номеров, и на каждую карточку выигрыш составил 3 439 рублей. Всего же ленинградцу будет выплачена сумма в размере 58462 рубля. Всего лишь около двух месяцев продержался рекорд «Спортлото» — 32 490 рублей, установленный жителем Таллина Б. Оксендером.

(«Труд» — ТАСС)

Щепотка статистики

Как следует из нового статистического ежегодника ООН, больше всего чая пьют ирландцы.

Первое место по выпиваемому кофе отведено шведам (ежегодно один килограмм на одного жителя). В Турции, где, якобы, беспрерывно пьют кофе, его употребление составляет всего 0,14 килограмма на жителя.

ПЕРЕДВИЖКА НА СЕНОКОСЕ

Работники районной библиотеки Е. Лопаткина, И. Корчуганова и другие специально для тех, кто заготавливает корма совхозу «Нижневартовский», подобрали интересную библиотечку. Дважды уже выезжали они на луга совхоза, предлагая заготовителям их любимые книги.



ОСТАНОВКА В ПУТИ. Фото И. Ясько.



ПОКАЗЫВАЕТ «ОРБИТА»
(Время московское)
ВОСКРЕСЕНЬЕ, 26 августа

8.00 Программа передач. 8.05 Новости. 8.10 «Сказка старого дуба». Мультфильм. 8.20 «Музыкальный киоск». 8.50 «Служу Советскому Союзу». 9.20 «Клуб кинопутешествий». 10.05 «Сегодня — День шахтера». Выступление министра угольной промышленности СССР Б. Ф. Братченко. 10.20 Концерт по заявкам шахтеров. 11.30 «Программа мира в действии». Телевизионный документальный фильм. 13.00 «Универсиада-73». Торжественное закрытие Всемирных летних студенческих игр. 14.00 «Время». 14.30 «Очевидное — невероятное». Ведет передачу профессор С. П. Капица. 17.00 Международный турнир по хоккею на приз газеты «Советский спорт». Финал. 19.15 «Время». 19.45 Киноленты прошлых лет. «Поцелуй Мари Пикфорд». 20.45 Концерт, посвященный Дню шахтера. Трансляция из Колонного зала Дома Союза.

Зам. редактора В. КИСЕЛЕВ.

ПРИГЛАШАЮТ НА РАБОТУ:

Строительно - ремонтное управление НГДУ «Мегионнефть» **СРОЧНО — плотников** 3—4 разрядов, **электриков** 4—5 разрядов, **монтажников** 4—5 разрядов, **электросварщиков** 4—5 разрядов, **разнорабочих** (мужчин).

Обращаться в отдел кадров СтРУ с 9 до 18 часов ежедневно. База расположена за поликлиникой.

●

Нижневартовская тампонажная контора на постоянную работу — **машинистов** на А-50 и на УКП-80.

За справками обращаться в отдел кадров тампонажной конторы: 2-й участок (за базой ВМК-1).

●

Нижневартовское СМУ треста № 11 на постоянную и временную работу — **плотников** и **штукатуров-маляров**.

За справками обращаться по адресу: ул. Чапаева, 9а, отдел кадров СМУ треста № 11.

●

Нижневартовская центральная городская больница **СРОЧНО — кладовщиков, санитарок, прачек, сестер-хозяек, гладильщиц, поваров, работников кухни.**

●

Экспедиция № 1 Тюменского отделения УралТИСИза — **буровых мастеров и рабочих** на механическое и ручное бурение скважин.

Одинокие обеспечиваются общежитием.

Обращаться: Нижневартовск, ул. Омская, 11, кв. 41.

●

Строительное управление № 44 треста «Мегионгазстрой» на постоянную работу — штукатуров-маляров.

Обращаться в отдел кадров в часы работы с 9 до 17 часов.

Тобольское среднее городское профессионально-техническое училище № 5— нефтяников

ОБЪЯВЛЯЕТ прием учащихся на **1973-74** учебный год на специальности:

1. ЭЛЕКТРОМОНТЕРЫ ПО ОБСЛУЖИВАНИЮ БУРОВЫХ.
2. ЭЛЕКТРОМОНТЕРЫ ПО ЭКСПЛУАТАЦИИ ПРОМЫШЛЕННЫХ ЭЛЕКТРОУСТАНОВОК.
3. СЛЕСАРИ ПО РЕМОНТУ АВТОМОБИЛЕЙ.

Срок обучения 3 года. Принимаются лица мужского пола в возрасте 15,5 лет, с образованием 8 классов.

4. ПОВАРА. Срок обучения 2 года. Приемный возраст 16,5 лет, образование 8-10 классов
5. ЭЛЕКТРОМОНТЕРЫ ПО ЭКСПЛУАТАЦИИ ПРОМЫШЛЕННЫХ ЭЛЕКТРОУСТАНОВОК.

Срок обучения 1 год. Принимаются лица в возрасте 16,5 лет с образованием 10 классов, демобилизованные из Советской Армии с образованием 8-10 классов.

Принятые в училище на 2-3 года обучения обеспечиваются бесплатным трехразовым питанием, обмундированием.

Принятым в училище на один год обучения выплачивается стипендия: электромонтерам — 36 рублей, демобилизованным из Советской Армии — 60 рублей.

Всем иногородним учащимся оплачивается содержание частной квартиры — 5 рублей в месяц.

Окончившим училище с трехгодичным сроком обучения выдается диплом.

Выпускники училища направляются на работу на предприятия Главтюменьнефтегаза, строительства и связи Тюменской области.

Для поступления в училище необходимо предъявить следующие документы: заявление с указанием выбранной специальности, свидетельство об образовании, автобиографию, паспорт или свидетельство о рождении, 6 фотокарточек 3х4, характеристику из школы или с производства, справку с места жительства, медицинскую справку формы 25-Ю (для подростков от 15 до 18 лет). Военнообязанным и призывникам — документ о воинском учете.

ОБРАЩАТЬСЯ к представителю ГПТУ-5 в гостиницу «Мега» с 14 до 19 часов.

Начало занятий с 1 сентября 1973 года.

АДРЕС УЧИЛИЩА: г. Тобольск Тюменской обл., ул. Клары Цеткин, 2, ГПТУ № 5—нефтяников, в приемную комиссию.

НАШ АДРЕС: 626444
г. Нижневартовск, Дом Советов

ТЕЛЕФОНЫ: редактора — 0-98, зам. редактора — 0-85, промышленного отдела — 0-85 (2 зв.), ответственного секретаря и отдела писем — 0-87, типографии — 0-87 (2 зв.).

ГАЗЕТА ВЫХОДИТ ПО ВТОРНИКАМ, ЧЕТВЕРГАМ И СУББОТАМ

Нижневартовская типография управления издательств, полиграфии и книжной торговли Тюменского облисполкома Тираж 3429

ПРОЛЕТАРИИ ВСЕХ СТРАН, СОЕДИНЯЙТЕСЬ!

ЛЕНИНСКОЕ ЗНАМЯ

ОРГАН НИЖНЕВАРТОВСКОГО ГОРКОМА КПСС И ГОРОДСКОГО СОВЕТА ДЕПУТАТОВ ТРУДЯЩИХСЯ ТЮМЕНСКОЙ ОБЛАСТИ

Издается с 4 сентября 1941 года ◆ № 103 (3240) ◆ ВТОРНИК, 28 августа 1973 г. ✦ Цена 2 коп.

● К началу нового учебного года в сети политпросвещения

ИДЕЙНАЯ ЗАКАЛКА КОММУНИСТОВ

Внимательно подошли к комплектованию сети партийного просвещения партийные организации Нижневартовской тракторной конторы, школ № 1 и № 4, монтажного управления № 15, СУ-909, ЦТЭ флота, парткомы НГДУ «Мегионнефть» и треста «Мегионгазстрой». Здесь вновь поручено нести идеи партии, марксистско-ленинское учение в массы лучшим партийным пропагандистам Д. Ф. Каморкиной, Е. М. Малинской, В. Д. Майлович, Т. В. Ханнановой, А. Н. Осипову, В. М. Черноиижному, А. Н. Мавроди, Г. Г. Токаревой.

До начала учебного года остается месяц. В оставшееся время всем партийным организациям необходимо определить для каждого коммуниста форму учебы, приобрести необходимую литературу, наглядные пособия, подготовить через курсы и семинары пропагандистов, тщательно пересмотреть состав слушателей. Разумеется, здесь необходим индивидуальный подход. О возможностях дальнейшей учебы людей нельзя судить только по их общеобразовательному уровню. Надо исходить из жизненного опыта человека, уровня его политической подготовки и зрелости, навыков самостоятельного чтения политической литературы, первоисточников.

Исходя из уровня подготовки коммунистов, беспартийного актива, рекомендуется дополнительно скомплектовать начальные политические и экономические школы. В целях глубокого усвоения исторических решений XXIV съезда партии, экономической политики КПСС на современном этапе партийным организациям необходимо в новом учебном году оживить работу школ основ экономических знаний, школ коммунистического труда. Большую роль в этом деле должны сыграть профсоюзные организации и администрация. Особое внимание надо обратить на учебу комсомольцев, молодежи, на комплектование школ рабочей молодежи.

Новые задачи требуют дальнейшего совершенствования руководства идейно-воспитательной работой, укрепления связи пропаганды с жизнью. Предстоящий учебный год в системе партийного образования — год глубокого и творческого овладения ленинским теоретическим наследием. Его задача — выше поднять уровень всей идеологической работы.

ИДЕЙНАЯ закалка коммунистов является непременным условием повышения боеспособности партийных рядов. Только при этом условии члены КПСС будут идти в ногу с требованиями жизни, умело проводить политику партии, успешно решать производственные и культурно-бытовые вопросы.

В Отчетном докладе ЦК КПСС XXIV съезду партии подчеркнуто, что коммунисты должны настойчиво овладевать теорией марксизма-ленинизма, знанием законов общественного развития, уметь уверенно ориентироваться в новых явлениях жизни, давать им правильную оценку и делать верные практические выводы. Именно на этих сторонах идейно-теоретического роста кадров следует сосредоточить внимание партийных организаций, комплектуя сеть политпросвещения на новый 1973-1974 год.

Во многих партийных организациях вопросы политической учебы коммунистов обсуждены на собраниях. Отмечен растущий интерес коммунистов и беспартийного актива к теоретическим знаниям, вскрыты недостатки в организации деятельности политшкол, определены меры их устранения.

Глубокий анализ практики политического образования коммунистов, персональный спрос за учебу, улучшение подбора и воспитание пропагандистских кадров характерны для многих партийных организаций города и района. И это не случайно. Если несколько лет назад основное место занимало начальное звено политического просвещения, то теперь большинство слушателей занимается в школах основ марксизма-ленинизма, в высшем звене партийной учебы.

В новом 1973-1974 учебном году в районе будет работать только в среднем звене политпросвещения 34 школы основ марксизма-ленинизма по изучению политэкономии, 23 по философии и 12 — по изучению научного коммунизма. На 27 школ этих программ больше, чем в прошлом году.

Сенокосная страда торопит

Хороши травы на лугах!

● Репортаж

ОЖИЛИ берега Чехлонея. Там и здесь видны палатки, тянутся дымки от кухонь, голоса разносятся над водой. Вышли в поле косари — труженики различных предприятий города, шефствующих над совхозом «Нижневартовский». Сенокосная страда ждать не будет, не сегодня-завтра пройдут солнечные дни, и уж тогда в эти заболоченные места и ногой не ступишь.

Наш катер с цифрой 213 на борту, огибая плесы и выходя на простор, торопится к палаткам управления буровых работ № 2. Время обеденное. Притихли два трактора, вездеход. Косари едят да похваливают, благодарят повара — Надежду Николаевну Сидоропуло. Готовит она с начала покоса — с 6 августа — и не было такого, чтобы не похвалили пищу.

Рассказывает Юрий Лаврентьевич КОЧЕТОВ:

— Надежда Николаевна у нас мастерица. Меню старается составлять поразнообразнее, учитывая, что любит каждый. На столе постоянно салат из огурцов и помидоров, винегрет, подается молоко, компоты, виноград.

Остается только добавить к его словам, что руководители управления буровых работ № 2 очень хорошо позаботились о людях: питание трехразовое и бесплатное, за счет предприятия.

Обед окончен. Осталось немного времени, можно искупаться или поиграть в волейбол, на скорую руку «сгонять» партию в шашки и шахматы. Многие потянулись к газетам и журналам: узнать о новостях; кто-то заканчивает письмо.

Руководитель косарей Амир Аксанович Исангильдин включает рацию. Прямой выход на «второй» — и можно просить любой телефонный номер в Нижневартовске. Не проходит и двадцати секунд, как Амир Аксанович уже говорит с УБР, уточняет, сколько человек придут завтра сгребать сено и копнить, узнает, когда получить продукты.

— Свежие огурцы и помидоры? Хорошо, хорошо! Виноград тоже будет? Ну и прекрасно... Наши цифры на сегодня?.. Более шестидесяти тонн. Будто бы неплохо. У ребят рука разгулялась. Раньше и косили медленнее... не больше семнадцати соток... Сейчас? Норма — двадцать пять соток на человека... Конечно, больше... У некоторых до тридцати доходит... Да. Там сообщите: пусть новые фильмы еще подбросят...

И, обращаясь ко мне:

— Все! Поехали!

Восемнадцать косарей быстро разместились в вездеходе. Туда же сели и прибывшие на копнение сена и сгребание. ГТТ фыркнул и тронулся с места, натужно урча, преодолел несколько болотин, легко переехал протоку.

Хороший луг. Травы много. Сочная, незасоренная другой растительностью. Только вот местность сильно заболоченная, то и дело под ногами чавкает грязь. Косари выбирают место посуше, умело точат косы, и — пошла работа!

Первым идет помощник бурильщика Юрий Лаврентьевич Кочетов, за ним — грузчик Эдуард Салеев, буровик Михаил Волков и дальше цепочкой, чуть поотстав один от другого. Движения размеренные, четкие. Невольно вспоминаются слова Исангильдина, сказанные по рации: «У ребят рука разгулялась».

— Анатолий, косу еще не поломал? — шутливо спросил кто-то.

Анатолий Керик — крепыш с литыми, бронзовыми от загара мускулами, только посмеивается: мол, был за ним такой грех, не раз и не два не выдерживала коса в его руках, трещал черенок от сильных взмахов.

Все дальше и дальше уходят косари от начала делянки. Рафик Бакеев, Владислав Бутырев, Анатолий Светлаков сегодня, как и всегда, в передовиках.

А на соседнем лугу, где снимем, как в управлении буровых работ № 2, утра переворачивали подсыхающие валки сена, сейчас особенно оживленно. К трактору прикреплена волокуша. На чей вершится копна душистого, пряного сена. Женщины едва поспевают сгребать — парни размашисто набирают чуть ли не копну, и очередной навильник летит на вершину стога. Сено слегка пересыпают солью, сдабривают. Стог получается крепкий, выдержит любой ветер до зимних лютых холодов.

Завершен рабочий день. Подведены итоги. Рыбаки устремляются к озеру: хорошо клюет щука. Поэтому так часто на столе и уха, и жареная рыба. Вот уж и солнце спряталось за ближайшими на том берегу таежными деревьями. Электромонтер Алексей Глаголаев днем хороший косарь, а вечером он ладит киноаппаратуру. Сегодня, как и обычно, будет показан новый художественный фильм. Возле Ю. Л. Кочетова собрались несколько человек. Агитатор беседует с людьми о политических новостях мира. А. А. Исангильдин колдует над цифрами, думает над расстановкой людей на завтра.

...Прощально просигналил катер, взяв курс на Нижневартовск. Завтра он привезет новую небольшую группу работников — ставить стога.

Кормовая страда в разгаре, и хорошо, когда к ней подходят с такой заботой и вниманием.

А. ВЯЖОВ



Остановился на минутку косарь Миша Волков, точит лезвие, старается, чтобы было поострее, улыбаясь говорит:

— Первое время туговато было. Я помбур по свециальности. Долго привыкал, а сейчас уже в охотку стало.

БОЛЬШОЙ ПЕДСОВЕТ УЧИТЕЛЕЙ

НАКАНУНЕ нового учебного года учителя, секретари партийных и профсоюзных организаций, руководители предприятий города и района собрались на традиционный августовский педсовет, чтобы обсудить проблемы воспитания подрастающей смены.

С докладом «О ходе выполнения Постановления ЦК КПСС и Совета Министров СССР от 20 июля 1972 г. «О завершении перехода ко всеобщему среднему образованию молодежи и дальнейшем развитии общеобразовательной школы» выступил секретарь горкома КПСС В. Д. САЛМИН.

В обсуждении доклада приняли участие Т. П. МАРТЫНОВА — инспектор гороно, В. М. ВИНОКУРОВА — секретарь партийной организации школы № 1 Нижневартовска, В. Ф. АРТЮХИН — секретарь парткома треста «Нижневартовскжилстрой», П. Т. Московкин — главный врач центральной городской больницы, Е. М. МАЛИНСКАЯ — директор средней школы № 4, Л. С. ДУНИНА — секретарь горкома ВЛКСМ, В. Д. СТРЕЛКОВА — председатель местного комитета Мегионской средней школы, Э. Н. ЗВЕЗДА — директор Ларьякской средней школы, В. П. КОНСТАНТИНОВА — директор детской юношеской спортивной школы, А. Д. ПЕТРОВ — заведующий гороно, Ю. П. УЗКИХ — старший лейтенант горвоенкомата, Н. А. ЛОГИНОВ — заместитель заведующего облоно.

На августовском совещании секретарь городского комитета партии В. В. Бахилов вручил переходящие Красные знамена горкома КПСС и городского Совета депутатов трудящихся и Почетные грамоты победителям социалистического соревнования среди школ и шефствующих предприятий.

Среди средних школ города победителем признан коллектив школы № 4 (директор Е. М. Малинская, секретарь партийной организации М. Н. Шишнова, председатель месткома Т. В. Кученко). Среди средних восьмилетних школ первенства добилась ВАХОВСКАЯ (директор Б. Н. Смолин, председатель месткома В. Т. Сапаматова).

Учитывая большой вклад треста «Нижневартовскжилстрой» в подготовку средней школы № 4 к новому учебному году, в организацию трудового и идейно-политического воспитания учащихся, победителем в социалистическом соревновании среди шефствующих предприятий признан этот коллектив.

Среди предприятий, шефствующих над сельскими школами, победителем признан трест «Нижневартовскнефтестрой».

За плодотворную шефскую работу по укреплению учебно-материальной базы школ и коммунистическому воспитанию учащихся Почетные грамоты горкома КПСС и горисполкома получили коллективы УБР-1, НГДУ «Нижневартовскнефть» и «Мегионнефть», СУ-909.

В. В. Бахилов наградил почетными грамотами ряд учителей города и района за успехи в воспитании и обучении детей.

Трибуна инженера

НА МЕХАНИЗИРОВАННОЙ ДОБЫЧЕ НЕФТИ

НЕФТЕГАЗОДОБЫВАЮЩЕЕ управление «Мегионнефть» уже четвертый год ведет добычу нефти с применением ЭЦН — погружных центробежных электронасосов. Этот способ извлечения нефти является сегодня пока самым эффективным из всех существующих способов механизированной добычи, особенно при эксплуатации высокопродуктивных скважин.

Существующий типоразмерный ряд погружных электронасосов позволяет эксплуатировать скважины с дебитами жидкости от десяти до тысячи кубометров в сутки, при динамических уровнях до полутора тысяч метров. Этот ряд постоянно пополняется новыми более эффективными электронасосами. В августе, например, НГДУ «Мегионнефть» получило пять комплектов установок ЭЦН с беспоршневой гидрозащитой погружного электродвигателя и полиэтиленовым кабелем.

От новых установок мы ждем большей работоспособности, по сравнению с прежними. Теперь задача состоит в том, чтобы довести срок межремонтного периода работы установок в скважине до года и более. Это необходимо для того, чтобы подземные ремонты с целью замены погружных установок проводить только зимой, когда есть возможность свободного доступа к скважинам, расположенным в заводской зоне.

К сожалению, сейчас мы имеем довольно-таки малый средний межремонтный период по скважинам, работающим с погружными электронасосами, и главную причину указать довольно трудно, так как здесь действует совокупность недостатков. И все же, одним из них является то, что при организации нового НГДУ службу эксплуатации и ремонта установок передали нефтяникам Самотлора. Таким образом, создалось положение, когда говорят: «У семи нянек — дитя без глазу» — все занимаются, хлопочут об улучшении ремонте насосов, а ответственности никто не несет.

Теперь мы создаем свою службу фактически с нуля: подбираем специалистов, обучаем рабочих и одновременно занимаемся ремонтом скважин. Но нормальное функционирование службы сейчас упирается, образно говоря, в станы. Мастерская НГДУ «Нижневартовскнефть» уже не в состоянии обеспечить своевременный ремонт электрологружных установок, а строительство промбазы нашего управления, где запланирована такая же мастерская, ведется СМУ-11 черепашьими темпами. Если и дальше дело пойдет так же медленно, то наши надежды на повышение технико-экономических показателей работы ЭЦН опять отодвинутся на неопределенный срок.

Хорошее начало положено группой техники и технологии добычи нефти ЦНИПРа в разработке наиболее оптимальных режимов работы установок ЭЦН в скважинах. Эта группа произвела расчеты режимов тридцати скважин, разработала рекомендации по подбору типоразмеров электропогружных установок и глубине их подвески. Расчеты велись с помощью ЭВМ по новой методике, разработанной особым конструкторским бюро по бесштанговым насосам.

Следует заметить, однако, что особое конструкторское бюро как основной научный центр страны, занимающийся разработками в области бесштанговых насосов, мало уделяет внимания НГДУ «Мегионнефть». В связи с этим вопросы подбора установок к скважинам и комплектации установок погружными двигателями с учетом высоких пластовых температур в районах Западной Сибири остаются не решенными.

С созданием собственной службы эксплуатации погружных электроустановок в нашем нефтегазодобывающем управлении, аналитическая работа с фондом скважин должна улучшиться. В этом направлении намечаются уже первые сдвиги: приказом по управлению утвержден состав рабочей комиссии, призванной проводить разбор причин преждевременных выходов из строя электропогружных установок. Цеху научно-исследовательских и производственных работ дано указание — улучшить исследование скважин, работающих с электропогружными установками, а также фонтанных скважин, намеченных к переводу на механизированную добычу нефти.

Все эти начинания должны получить всестороннюю поддержку, а вновь создаваемая служба — действенную помощь со стороны технического руководства нашего управления, соответствующих отделов главка и особого конструкторского бюро по бесштанговым насосам. Только тогда мы сможем без робости взяться за обеспечение растущих объемов добычи нефти в будущем году.

П. МАКСИМОВ,
технолог центральной инженерно-технологической службы НГДУ «Мегионнефть».

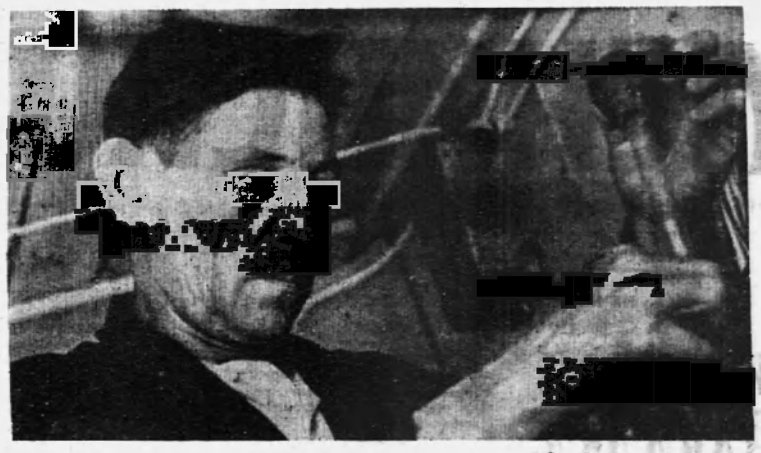

Машинист компрессора цеха капитального ремонта скважин НГДУ «Мегионнефть» Александр Петрович Яковлев — один из лучших производственников. Участник Великой Отечественной войны, он охотно выступает перед молодежью, делится своими воспоминаниями.

НА СНИМКЕ: А. Яковлев.
Фото И. ЯСЬКО.

Передовики пятилетки

ИХ ПРИЗВАНИЕ

СЛЕСАРЬ отдела главного механика Анатолий Дмитриевич Корнилов и начальник тракторной колонны Александр Иванович Мишенев — ветераны Ватинской автотранспортной конторы. Разные они люди, но цель у них в жизни общая — сделать Сибирь обжитой, дать дорогу большой нефти, заставить ее служить нашим заводам и фабрикам.

Давно А. Д. Корнилов на Севере. Более десяти лет назад приехал в Березово — необжитый край болот и гнуса, палаток и землянок, бездорожья и непогоды. Но не испугали Анатолия Дмитриевича трудности — большое и нужное дело позвало за собой: дать газ Родине как можно быстрее.

В Москву полетел рапорт: есть газ в Березово, зажжен первый факел. Этот факел явился первым и в жизни А. Д. Корнилова.

С тех самых пор и полюбилась Сибирь Анатолию Дмитриевичу и его товарищам. Не захотелось с ней расставаться, и уже трудности не страшили, а звали за собой. Поэтому после Березова путь Корнилова пролег в Игрим.

Здесь уже кипела работа. Год назад приехал сюда двадцатичетырехлетний тракторист Александр Иванович Мишенев. Полный энергии и энтузиазма, Александр с головой ушел в работу: дел было много. Каждый человек на счету, каждый работает больше чем по-ударному.

Помнится Александру Ивановичу первая в его жизни скважина, помнится то время, когда триста километров до Игрима преодолевали 20 дней — по лежневке, которую строили сами. Жили в палатках, печи топили талом, строительство вели среди болот, где вокруг на много километров — ни деревца, лишь пронизывающий ледяной ветер.

Все это было, а потом вырос на пустынном месте красивый поселок. Не зря удивлялась американская делегация, которая приезжала в то время в Игрим: как же смогли советские люди выстоять и за такой короткий срок среди болот построить все это! Так и не удалось чужеземным гостям понять, что нашим людям по плечу любые трудности, таким людям, как А. Д. Корнилов с А. И. Мишенев.

А первостроителей уже ждали новые неосвоенные земли, на Севере Меги, где сейчас вырос поселок Мегион. И опять жизнь в неуютно вагончиков, ремонт техники и работа под открытым небом. У Мишенева тут и хлопот прибавилось — он стал завхозом. Но все же было легче: сказывался накопленный опыт, пришедшее с годами умение переносить все превратности жизни первостроителей. Тогда только вертолетом можно было долететь до Мегисна, а теперь — отличная бетонка.

Так и живут Анатолий Дмитриевич и Александр Иванович. Их призвание — оживить сибирскую глушь, строить новые поселки и города, их зовут большие дороги.

Н. НИКИТИНА,
шофер Ватинской АТК.

ДЕВЯТЬ ЛЕТ РАБОТАЕТ В ДВЕНАДЦАТОМ СТРОИТЕЛЬНОМ УПРАВЛЕНИИ ТРЕСТА «МЕГИОНГАЗСТРОЙ» АНАТОЛИЙ МАМТОВ. ОТЛИЧНЫЙ КАМЕНЩИК, ОН ДОБРОСОВЕСТНО ОТНОСИТСЯ К ПОРУЧЕННОМУ ДЕЛУ

НА СНИМКЕ: А. МАМТОВ. ФОТО И. ЯСЬКО.



Об аттестации руководящих, инженерно-технических работников и других специалистов

Правительство приняло постановление о введении аттестации руководящих, инженерно-технических работников и других специалистов предприятий и организаций промышленности, строительства, сельского хозяйства, транспорта и связи.

В целях повышения эффективности труда и ответственности этих работников за порученное дело, повышения их деловой квалификации и идейно-политического уровня министерствам и ведомствам СССР и Советам Министров союзных республик рекомендовано проводить аттестацию работников. При проведении аттестации работников следует исходить из следующих основных положений:

перечень должностей, по которым проводится аттестация работников, определяется министрами и руководителями ведомств СССР и Советами Министров союзных республик по согласованию с соответствующим Центральным Комитетом и Советом профсоюзов;

аттестация работников должна проводиться периодически, один раз в 3—5 лет, аттестационными комиссиями, назначаемыми руководителями предприятий и организаций из числа руководящих работников и высококвалифицированных специалистов.

В состав аттестационных комиссий должны входить также представители партийных, профсоюзных и комсомольских организаций.

При аттестации работника должны учитываться его личный вклад в выполнение государственных планов, особенно заданий по внедрению новой техники и технологии, соблюдение государственной и производственной дисциплины, квалификация, выполнение обязательств по социалистическому соревнованию и участие в общественной жизни.

Действие указанного постановления не распространяется на научно-исследовательские, проектные, проектно-конструкторские и технологические организации и научно-исследовательские подразделения высших учебных заведений, в которых аттестация работников проводится в соответствии с постановлением ЦК КПСС и Совета Министров СССР от 24 сентября 1968 года.

(ТАСС).

ЧИТАТЕЛЬ ПИШЕТ В РЕДАКЦИЮ

ПРИЧАЛ — ВОРОТА СТРОЙКИ

Огромное значение имеет для Нижневартовска состояние причального хозяйства. Предприятия и организации получают сотни тысяч тонн строительных материалов и оборудования. Отсутствие хорошо оснащенных причалов приводит при разгрузке к порче оборудования, излишней затрате средств и времени. Это, в свою очередь, снижает и грузооборот порта. Поэтому понятно внимание, уделяемое сооружению причала дирекцией строящихся газоперерабатывающих заводов Западной Сибири. Ведь только для одного ГПЗ необходимо свыше десяти тысяч тонн технологического оборудования, не считая комплектирующих материалов. И эффективное использование кратковременного навигационного периода во многом зависит от нормального функционирования причала, называемого здесь воротами стройки.

Сооружение его по проекту Новосибирского отделения института «Гипроречтранс» осуществляет СУ-25 треста «Мегионгазстрой». Правда, поначалу строители не проявляли должной энергии. Из выделенных на 1972 год капиталовложений была освоена едва ли третья часть. Понятно, что первая очередь причала к началу навигации 1973 года не была готова.

Лишь к середине этого года у заказчика появилось оптимистическое настроение. Строители к этому времени сумели наверстать упущенное, завершив строительство первой очереди причала. И сразу же, не снижая темпов, приступили к сооружению второй. А здесь задача предстояла посложнее: необходимо было подготовить пять технологических колонн: основание под стотонный кран. И хотя не обошлось без переделок, поставленная задача была выполнена.

Тем временем на площадке появились монтажники Нижневартовского монтажного управления треста «Сибнефтехиммонтаж» во главе с Василием Маковеем. К монтажу стотонного крана — важнейшему участку работ на второй очереди причала — приковано все внимание. И это не удивительно. Вскоре в адрес строящихся ГПЗ станут поступать технологические колонны весом до ста тонн, компрессоры и другое оборудование.

Нужно отдать должное монтажникам. И сварщик Николай Казаков, и стропальщик Геннадий Борзилович, лишь месяц назад влившийся в бригаду Маковея, и ветеран Иван Михайлович Андросов, монтажник с двадцатилетним стажем, сам бригадир прилагают все усилия, чтобы кран был смонтирован за месяц до конца навигации. Наблюдая за их работой, не усомнишься, что слово свое они сдержат.

В адрес дирекции пришло сообщение, что из Тобольска будет отгружен стотонный трансформатор. Оно не вызвало тревоги. Груз будет принят.

Первый из причалов в Нижневартовске, оборудованный по последнему слову техники, вступает в строй. Он позволит производить выгрузку оборудования любого тоннажа без задержки.

Ю. ЯКИМОВ,
внештатный корреспондент.

На фото В. Стадницкого: монтаж стотонного крана.

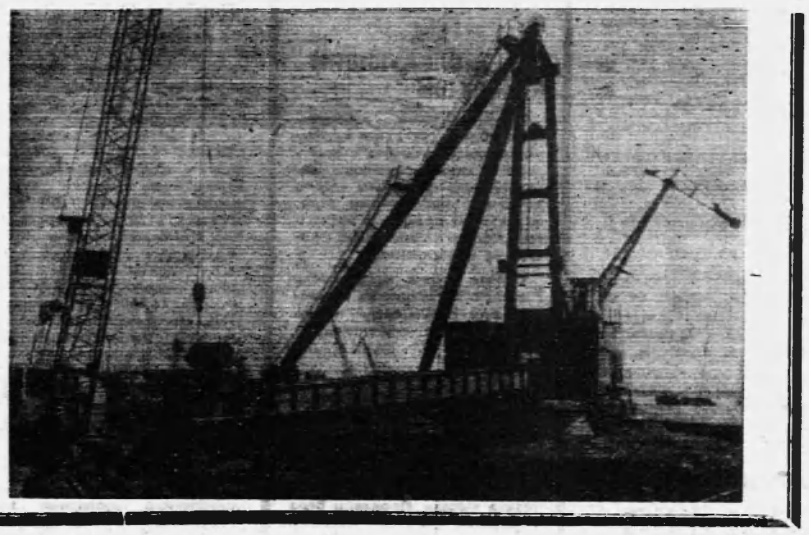

НЕВОЗМОЖНО ПОДОЙТИ К ДОМУ

Возле нашего дома № 11 по улице Чапаева строители собирались проложить тротуар и сделали для этого соответствующее углубление вдоль дома. А рядом находилась помойная яма, которую строители лишь сверху немного присыпали землей. Но нечистоты пробили землю и ручьями потекли по сделанному углублению. Теперь к дому подойти невозможно. Тротуар так никто и не делает. А мы уже три недели вынуждены дышать смрадным воздухом.

Почему не вмешиваются работники санэпидстанции? Должен же кто-то принять соответствующие меры.

Жильцы дома № 11.

● ПО СЛЕДАМ НАШИХ ВЫСТУПЛЕНИЙ

Отставание ликвидируют

В статье «Полнее использовать резервы», опубликованной в нашей газете 4 августа, были подвергнуты критике бригады буровых мастеров А. В. Максарова и А. Я. Миронова.

Как сообщили начальник Мегионского управления буровых работ **Ю. ЛОГАНОВ**, секретарь партбюро **В. РЕПИН**, председатель профсоюзного комитета **А. ЖИВАЕВ**, оба бригады наращивают темпы с тем, чтобы успешно выполнить августовский план и выйти из отставания. Бригада А. В. Максарова устранила осложнения на скважине № 82, специальная вахта готовит для нее новый, второй куст на Аганской площади.

Бригада А. Я. Миронова работает сейчас на двух кустах, она обеспечена трубами для водозаборных скважин.

ОТЛИЧНИКИ ТОРГОВЛИ

На торжественном заседании, посвященном Дню работников торговли, вспомнили разговор маршала Советского Союза Тимошенко с солдатом. На вопрос «Что определяет успех в бою?» солдат кратко ответил: «Харч, товарищ маршал!»

Большая армия кулинаров, кондитеров и поваров заботится о том, чтобы нефтяники, буровики, строители могли трудиться производительнее, с полной отдачей сил. Работники торговли стремятся увеличить товарооборот и культуру обслуживания населения.

К примеру, столовая «Белоснежка» пользуется в городе большой популярностью. За день ее посещает 1500—2000 человек. Вкусные, разнообразные блюда готовят молодые, но знающие свое дело повара Света Кривощекова, Мария Фазылова, Лиля Денисенко. Стараются кондитеры Валя Дойникова, Любовь Белова, Валя Ильясова, кухонная работница Валя Громова и опытный технолог Галина Петровна Черкасская.

Коллектив из месяца в месяц перевыполняет план реализации и выпуска собственной продукции. По результатам работы за первое полугодие ему присвоено переходящее Красное знамя орса.

В одном здании с «Белоснежкой» размещен гастрономический магазин «Нептун». Лучшие из лучших в нем — продавцы Лидия Мысляева и Сергей Терехов, кассир Алла Николаевна Назарова и товаровед Тамара Ивановна Кулагина. Они стараются работать с посетителями так, чтобы все уходили из магазина довольными покупкой и тем, как их обслужили.

Самый молодой и самый красивый в городе — гастроном самообслуживания «Кедр». Как говорят, что театр начинается с вешалки, так и магазин начинается с витрины, чистоты и аккуратности продавцов. В «Кедре» большой светлый торговый зал, современное оборудование. Со вкусом оформленный интерьер, а на витринах красивая выкладка товаров привлекают внимание посетителей.

Коллектив магазина план розничного товарооборота выполняет ежемесячно на 107 процентов. Отличники торговли здесь — заведующие отделами Лидия Сергеевна Сикирина и Галина Михайловна Абраменко, старшие продавцы Любовь Васильевна Агеева и Фаина Гарипова, работница Фаина Гафиева и другие.

Хорошим местом отдыха стал для нижневартовцев ресторан «Огни Сибири». Горожане приходят сюда отдохнуть, отметить день рождения или другое знаменательное событие. Чтобы создать в ресторане домашний уют, много пришлось поработать всему коллективу под руководством Татьяны Михайловны Ногачевой.

Татьяна Михайловна — удивительная женщина, она ветеран торговли: ее стаж уже 30 лет! Большой путь пройден за трудовые десятилетия. Сейчас ей 50 лет, но у Татьяны Михайловны неиссякаемая энергия, она постоянно заботится о людях.

В ресторане работают квалифицированные официанты Рудольф Хатомадзе и Слава Клочков, Тамара Мерзлякова и Наташа Гаврилюк. Заведует производством и является председателем месткома Юлия Леонтьевна Казакова. В числе лучших и буфетчица Валя Черных.

Десятки работников торговли награждены Почетными грамотами, отмечены благодарностями, премиями.

Д. ЮМБАЕВ,
инженер треста «Нижневартовскнефтестрой».

А читают ли ваши дети?

В период подготовки детей к школе программа предполагает значительное расширение представлений дошкольников об окружающем мире: природе, общественной жизни. И, конечно же, книга явится одним из основных источников информации. Привить любовь к ней во многом поможет библиотека.

Нашу библиотеку посещают 38 дошкольников. Это Рамиль Салямов, Марина Гончарук, Марина Кулинич, Таня Томина, Витя Демченко, Ира Пичугина и другие. Для этих ребят выделен определенный круг литературы, с ними проводятся беседы, они присутствуют на просмотрах диафильмов, громких чтениях.

Юные вартовчане пяти-шести лет могут стать читателями детских библиотек города. Детских библиотек в городе две и четыре школьные. Их книжный фонд около пятидесяти тысяч экземпляров. А учащихся первых — восьмых классов 5770. На одного ученика в среднем приходится по девять книг. Это неплохо.

Беспокоит иное. В детских библиотеках читают 3070 учащихся. Две тысячи семьсот ребят не посещают ни одну библиотеку города.

В этом вина не только библиотеки, но и семьи в значительной мере. Тут уж самые главные, самые сильные люди — папа с мамой или дедушка с бабушкой,— словом, те близкие, члены семьи, которые возьмут на себя труд заинтересовать ребенка чтением. Это совсем не легко. Но ведь речь идет о ваших детях, об их душевной чистоте, в конце концов, о том, насколько полным и счастливым будет их будущее.

Приятна встреча с читателем, который чувствует себя не гостем в библиотеке, а хозяином. Знает, где взять нужную книгу, умеет рассказать о любимом деле, о любимом писателе. С таким человеком интересно беседовать.

Давно стал читателем нашей библиотеки Володя Сапунов. Он интересуется радиотехникой, постоянно следит за книжными новинками в этой области.

А для Иры Толмачевой большой интерес представляет литература о растительном и животном мире земли, она с увлечением рассказывает о любимом журнале «Юный натуралист». Очень жалеет, что такой журнал выписывают всего лишь 765 семей города.

Игорь Чугунов и Олег Бобров — специалисты по филателии. Они собирают марки, пытаются узнать о каждой как можно больше. В этом им помогает энциклопедия, журнал «Филателия». Особо хочется рассказать о трех братьях Салямовых. Валера — шестиклассник, Радик — пятиклассник, а Рамилю шесть лет. Это, пожалуй, самая читающая семья нашей библиотеки. И заслуга тут принадлежит родителям. В их доме любят и ценят книгу.

Валеру, самого старшего, научили читать рано — четырех-пяти лет. И читал он много. Родители никогда не считали, что книга может помешать учебе. Валера и Радик хорошо учатся. Валера занимается в радиокружке, учится классической борьбе. И на все у него хватает времени.

Нынче в школу пойдет самый маленький — Рамиль. И он уже умеет читать. Самостоятельно прочитал сказки Чуковского, «Дядя Степа» Михалкова, сборник сказок «Теремок» и другие. Рамиль много времени проводит в библиотеке: читает, слушает пластинки о любимых героях детских книг, любит играть в настольные игры по картотеке. Както его спросили: «Как же ты, Рамиль, читать научился?» Он с некоторым удивлением ответил: «А у нас все читают...»

В семье Салямовых действительно читают все. И как это важно для детей, когда каждый день происходит открытие еще неизвестного, происходит встреча с героями новых книг, когда ежедневное обновление становится необходимостью.

Товарищи родители! Вы хорошо знаете, где находится детская поликлиника, вы, наверное, помните, на каком этаже классная комната вашего сына, а на каком — учительская. Так почему же вы не знаете или не считаете нужным узнать, где библиотека вашего ребенка, посещает ли он ее?

Мы обладаем колоссальными возможностями для усиления и улучшения нашей работы по воспитанию нового человека. Эти возможности надо использовать до конца.

Н. ПРОЗОРОВА,
Л. ИВАНОВА,
библиотекари детской библиотеки № 1.

● ПО СЛЕДАМ НЕОПУБЛИКОВАННЫХ ПИСЕМ

Житель нашего города О. Половинко обратился в редакцию с жалобой на то, что костюм, заказанный им в комбинате бытового обслуживания, сшит очень небрежно, работа над ним не закончена, а закройщик А. Зотов отправился в отпуск.

Письмо было направлено в КБО. Вот что ответила технолог Г. Суханова:

«Жалоба О. Половинко обсуждена на собрании. Ему принесены извинения. Сейчас дефекты в костюме устранены. Заказчик остался доволен».

ЗА ПАРТЫ СЯДУТ ВЗРОСЛЫЕ

МОЛОДЕЖЬ, приехавшая со всех концов страны, участвует в освоении Самотлора. На любом участке грандиозной стройки пятилетки встретишь молодых. Большинство из них имеет высокий общеобразовательный уровень. Но более четырех тысяч молодых рабочих в возрасте до тридцати лет в нашем городе по различным обстоятельствам не закончили среней школы.

И вот первого сентября для всех, кто желает повысить свою общеобразовательную подготовку, гостеприимно распахнет двери Нижневартовская вечерняя сменная школа рабочей молодежи. Свыше четырехсот взрослых учащихся сядут за парты. Это В. В. Косинцев — слесарь НТК, А. С. Русскин — из НГДУ имени Ленина, ученик токаря В. Н. Багалыгин из СМУ-5 и многие другие.

ВСЕ ОНИ БУДУТ ПОЛЬЗОВАТЬСЯ ЛЬГОТАМИ, УСТАНОВЛЕННЫМИ ПРАВИТЕЛЬСТВОМ СОЮЗА ССР.

Это еженедельный дополнительный свободный день с сохранением 50 процентов заработка или суммирование этих дней, но не более 36 дней в году. По решению руководителя производства может быть предоставлен еще один свободный день в неделю без сохранения заработной платы, если это не будет в ущерб производству.

Учащимся на время сдачи переводных экзаменов предоставляется 4—6 свободных дней с сохранением заработка. Для сдачи экзаменов за 11 класс предоставляется дополнительный отпуск продолжительностью 20 рабочих дней с сохранением заработной платы.

Руководители предприятий должны заботиться и содействовать продвижению по работе молодых рабочих, успешно обучающихся и выполняющих производственные задания, обеспечивать предоставление учащимся очередных отпусков в период каникул.

Для учащихся вечерних школ существуют преимущества в получении путевок в санатории, дома отдыха, туристские лагеря.

В нашей школе созданы сменные классы. Это означает, что молодые люди, работающие посменно, могут учиться в свободную от работы половину дня. Для тех же, кто не имеет законченного восьмилетнего образования, комплектуются классы с ускоренным сроком обучения.

Тем, кто из-за характера работы не может посещать занятия три раза в неделю, как это принято в нашей школе, **мы рекомендуем заочную форму обучения.** В этом случае в удобное для ученика время даются необходимые консультации, после чего он самостоятельно готовится к сдаче зачета по предметам.

Для всех, кто желает учиться в школе рабочей молодежи, расположенной в центре города (ул. Пионерская, 23) ВЕДЕТСЯ ЕЖЕДНЕВНЫЙ ПРИЕМ ДОКУМЕНТОВ С 9 УТРА ДО 20 ЧАСОВ ВЕЧЕРА.

Поступающие в школу рабочей молодежи подают на имя директора школы заявление, документ об образовании, справку с места работы.

Первого сентября прозвучит первый звонок. Мы ждем вас, дорогие друзья, в школу!

Н. ХАРИТОНОВ,
директор школы рабочей молодежи.

ФОТО ОБВИНЯЕТ



Эти грабли доставлены на угодья, где заготавливают сено рабочие Мегионского управления буровых работ. Они совершенно непригодны к использованию (на них нет зубьев).

Знает ли об этом управляющий Мегионским отделением Нижневартовского совхоза И. Ф. Фисенко!

◆ ПИСЬМО В РЕДАКЦИЮ

Не забывать старые дома

Новые дома в городе строители сдают в эксплуатацию со всеми удобствами, а вот старые остаются без воды и канализации. Я имею в виду дома 11 г, 14 г, 14д и другие, расположенные на улице Фурманова.

Подключить старые дома к канализации и водопроводу обязано СУ-45 треста «Мегионгазстрой», но руководители этого управления — И. Е. Загорулько и Ю. Г. Лесс — прекратили здесь строительно-монтажные работы. А ведь всем ясно, что бросать их нельзя, начатое дело следует довести до конца.

Ф. ШЕПЕЛЬ,
начальник базы производственного обслуживания НГДУ «Мегионнефть».

НОВОСТИ

В ГОСТЯХ У СТРЕЖЕВЧАН

На днях коллектив художественной самодеятельности СУ-909 побывал в гостях у стрежевчан. Перед томскими нефтяниками артисты выступали дважды. Горячими аплодисментами встречали хозяева ведущую концерт Л. Луповка, солистов вокально - инструментального ансамбля В. Плотникову, Л. Евдокимову, А. Рахова, Р. Беляк, П. Кириенко и других.

У стрежевчан осталось высокое мнение об исполнительском мастерстве артистов из СУ-909. В субботу с большим праздничным концертом они выступили перед участниками августовского совещания учителей.

ПЕРЕД СЛЕДУЮЩИМ КОНЦЕРТОМ

Совсем недавно у известного в городе вокально-инструментального ансамбля «Самотлор» из клуба нефтяников была приятная для обеих сторон встреча с работниками аэропорта. К их празднику артисты подготовили специальную программу выступления.

Сейчас ребята из ансамбля готовятся к поездке на совхозные луга и концерту, посвященному Дню нефтяника.

АВТОЛАВКА ДЛЯ НЕФТЯНИКОВ

Уже в одиннадцати цехах нефтегазодобывающих управлений побывала автолавка магазина «Маяк». Продавцы Вера Хайдукова, Зинаида Чистякова и Галина Ковальчук предлагают нефтяникам товары самого различного ассортимента: мужские и женские костюмы, красивую обувь, ковровые изделия и т. д. Выручка от «магазина на колесах» составила 15 тысяч рублей.

Перед праздником нефтяников автолавка побывает и в других цехах НГДУ.

Зам. редактора В. КИСЕЛЕВ.



ПОКАЗЫВАЕТ НИЖНЕВАРТОВСК
Время местное

22 АВГУСТА, ВТОРНИК.

18.30—Для детей «Приключения Кота-хвастуна» .Кукольный фильм. 19.15 — «Самая крупная победа». Телефильм. 20.00 — Новости. 20.10 — «По вашим письмам». Передача. 20.25 — Песни Апширона. 20.45 Встречи. Передача. 21.00 — Художественный фильм.

ПОКАЗЫВАЕТ «ОРБИТА»

СРЕДА, 29 августа
Время московское.

9.30 Программа передач. 9.35 Новости. 9.45 Для школьников. «Костер». 10.15 Международная панорама. 10.45 Концерт эстрадно-симфонического оркестра Всесоюзного радио и телевидения. Передача из Колонного зала Дома Союзов. 11.45 Международная товарищеская встреча по волейболу. Сборная СССР — сборная Японии. 12.30—12.40 Перерыв. 12.40 «Лицом к ветру». Художественный фильм. (ГДР). 14.00 «Время». 14.30 «Универсиада-73». Итоговая передача. 15.30 «Семнадцать мгновений весны». Телевизионный многосерийный художественный фильм. 9 серия. 16.55—17.05 Перерыв. 17.05 Международная панорама. 17.35 На Всесоюзном музыкальном фестивале «Крымские зори». 18.15 « Лица друзей». Ведет передачу А. Алексин. 19.00 «Время». 19.30—21.00 «Двенадцатая ночь». Художественный фильм.

ЧЕТВЕРГ, 30 августа.

9.30 Программа передач. 9.35 Новости. 9.45 Для детей. «В Московском зоопарке». 10.15 «Экран технического прогресса». 10.45 «Почта музыкальных встреч». 11.10 Э. Золя. «Западня». Премьера фильма-спектакля в постановке Государственного академического театра имени Е. Вахтангова. 1 действие. 12.20—12.30 Перерыв. 12.30 Продолжение фильма-спектакля «Западня». 2 действие. 14.00 «Время». 14.30 Концерт художественной самодеятельности профсоюзов Москвы для участников «Универсиады-73». 15.35 «Семнадцать мгновений весны». Телевизионный многосерийный художественный фильм, 10 серия. 16.50—17.00 Перерыв. 17.00 На соискание Государственной премии СССР 1973 г. Изобразительное искусство. 17.30 «Родные напевы». 18.00 В эфире — «Молодость». «Мастерство и поиск молодых». Викторина. 19.00 «Время». 19.30 «Человек бросает якорь». Художественный фильм. 20.45—21.00 «Поэзия». Стихи М. Танка, П. Бровки, А. Кулешова. Читают авторы.

ПЯТНИЦА. 31 августа

10.00 Программа передач. 10.05 Новости. 10.15 Для школьников. «Здравствуй, школа!» 10.45 К началу учебного года. Выступление министра просвещения СССР М. А. Прокофьева. 11.15 «Музыкальные встречи». Песни композитора Г. Гладкова. 12.00 Перерыв. 12.10 «Стране рапортует Хабаровский край». В передаче принимают участие первый секретарь Хабаровского крайкома КПСС А. К. Черный. 13.00 «Киноленты прошлых лет». «Поцелуй Мери Пикфорд». Художественный фильм. 14.00 «Время». 14.30 1. Чемпионат Европы по академической гребле. (Мужчины). 2. Тираж «Спортлото». 15.00 Концерт хора русской песни Центрального телевидения и Всесоюзного радио под упр. Н. Кутузова. 15.40 «Семнадцать мгновений весны». Телевизионный многосерийный художественный фильм, 11 серия. 16.50—17.00 Перерыв. 17.00 «Семнадцать мгновений весны». Телевизионный многосерийный художественный фильм, 12 серия. 19.00 «Время». 19.30—21.15 Чемпионат СССР по футболу. ЦСКА — «Динамо».

СУББОТА, 1 сентября

8.00 Программа передач. 8.05 Новости. 8.10 Для детей. Театр «Колокольчик». «Динь-динь-динь — звенит звонок». 8.35 «Здоровье». Научно-популярная программа. Ведет передачу врач Ю. Белянчикова. 9.05 К началу нового учебного года. Выступление министра высшего и среднего специального образования СССР В. П. Елютина. 9.35—11.05 Заключительный концерт Всесоюзного музыкального фестиваля «Крымские зори». 11.05—11.15 Перерыв. 11.15 «Рабочая поддержка политики партии». В передаче принимают участие делегат XXIV съезда партии заслуженный изобретатель РСФСР токарь А. В. Антропов, Герой Социалистического Труда сталевар В. М. Карягин, депутат Верховного Совета СССР, сталевар В. Д. Постников, доктор экономических наук Е. Ф. Борисов. 11.45 «Музыкальный киоск». 12.15 Реморе редакции информации. 12.35 О. и А. Лавровы. «Следствие ведут знатоки». «Побег». Премьера телевизионного спектакля. Дело 8, часть 1. 14.00 «Время». 14.30 Спортивная программа. 1. Открытие чемпионата мира по плаванию, прыжкам в воду и водному поло. 2. Чемпионат Европы по академической гребле. 15.00—16.10 Артлото. 16.10—17.30 Перерыв. 17.30 «Веселые ребята». Художественный фильм. 19.00 «Время». 19.30 Рассказ о театре. Ведет передачу Н. Абалкин. 20.45—22.05 Концерт мастеров искусств.

ПРИГЛАШАЮТ НА РАБОТУ:

Трест «Нижневартовскнефтестрой» на постоянную работу в тресте и его управлениях — **инженеров-строителей** на должности: инженера научно - технической информации, инженера строительной лаборатории, опытного инженера отдела снабжения треста, прораба, старшего инженера отдела труда и заработной платы, инженера по технике безопасности а также старшего инспектора отдела кадров, нормировщика СМУ-11 (поселок Мегион), **дипломированных электросварщиков - потолочников 5—6 разрядов, имеющих практический опыт работы на трубопроводах, слесарей** по ремонту тяжелой техники, **крановщиков** на краны ДИЕР-65, МКТ-6 и Азинмаш-5, **машинистов трубоукладчиков, бульдозеристов, механика** по строительным механизмам и машинам.

Для работы на Варьеганском хозрасчетном строительном участке треста — **прораба, мастера, нормировщика, старшего бухгалтера** (на правах главного), **бухгалтера,** знающего расчеты по зарплате и учету материалов, **кассира.**

За справками обращаться в отдел кадров треста: ул. Набережная, 8, тел. 1—91 три звонка (через пятый участок).

Экспедиция № 1 Тюменского отделения УралТИСИза — **буровых мастеров и рабочих** на механическое и ручное бурение скважин.

Одинокие обеспечиваются общежитием.

Обращаться: Нижневартовск, ул. Омская, 11, кв. 41.

СУ-31 треста «Мегионгазстрой» — на постоянную работу **СРОЧНО — плотников, плотников - бетонщиков и подсобных рабочих.**

Оплата труда сдельно-премиальная.

За справками обращаться в отдел кадров по адресу: ул. Таежная, 15 (на углу улиц Таежная и Чапаева).

Мегионское отделение связи Главтюменнефтегаза ставит в известность все организации о том, что **В НАСЫПИ ВСЕХ БЕТОННЫХ АВТОДОРОГ В ГОРОДЕ И ПО МЕСТОРОЖДЕНИЯМ ПРОЛОЖЕНЫ КАБЕЛИ СВЯЗИ И ТЕЛЕМЕХАНИКИ на расстоянии 0,5—2 метра от бетонного покрытия, в глубине 0,6—1,2 метра.**

ПРОИЗВОДСТВО РАБОТ ДЛЯ АВТОДОРОГ ВСЕМИ ОРГАНИЗАЦИЯМИ ДОЛЖНО СОГЛАСОВЫВАТЬСЯ С МЕГИОНСКИМ ОТДЕЛЕНИЕМ СВЯЗИ «ГЛАВТЮМЕНЬНЕФТЕГАЗА».

НАШ АДРЕС: 626444
г. Нижневартовск, Дом Советов

ТЕЛЕФОНЫ: редактора — 0-98, зам. редактора — 0-85, промышленного отдела — 0-85 (2 зв.), ответственного секретаря и отдела писем — 0-87, типографии — 0-87 (2 зв.).

ГАЗЕТА ВЫХОДИТ ПО ВТОРНИКАМ, ЧЕТВЕРГАМ И СУББОТАМ

Нижневартовская типография управления издательств, полиграфии и книжной торговли Тюменского облисполкома Тираж 8429

ЗА ПАРТЫ СЯДУТ ВЗРОСЛЫЕ

МОЛОДЕЖЬ, приехавшая со всех концов страны, участвует в освоении Самотлора. На любом участке грандиозной стройки пятилетки встретишь молодых. Большинство из них имеет высокий общеобразовательный уровень. Но более четырех тысяч молодых рабочих в возрасте до тридцати лет в нашем городе по различным обстоятельствам не закончили среней школы.

И вот первого сентября для всех, кто желает повысить свою общеобразовательную подготовку, гостеприимно распахнет двери Нижневартовская вечерняя сменная школа рабочей молодежи. Свыше четырехсот взрослых учащихся сядут за парты. Это В. В. Косинцев — слесарь НТК, А. С. Русскин — из НГДУ имени Ленина, ученик токаря В. Н. Батылыгин из СМУ-5 и многие другие.

ВСЕ ОНИ БУДУТ ПОЛЬЗОВАТЬСЯ ЛЬГОТАМИ, УСТАНОВЛЕННЫМИ ПРАВИТЕЛЬСТВОМ СОЮЗА ССР.

Это еженедельный дополнительный свободный день с сохранением 50 процентов заработка или суммирование этих дней, но не более 36 дней в году. По решению руководителя производства может быть предоставлен еще один свободный день в неделю без сохранения заработной платы, если это не будет в ущерб производству.

Учащимся на время сдачи переводных экзаменов предоставляется 4—6 свободных дней с сохранением заработка. Для сдачи экзаменов за 11 класс предоставляется дополнительный отпуск продолжительностью 20 рабочих дней с сохранением заработной платы.

Руководители предприятий должны заботиться и содействовать продвижению по работе молодых рабочих, успешно обучающихся и выполняющих производственные задания, обеспечивать предоставление учащимся очередных отпусков в период каникул.

Для учащихся вечерних школ существуют преимущества в получении путевок в санатории, дома отдыха, туристские лагеря.

В нашей школе созданы сменные классы. Это означает, что молодые люди, работающие посменно, могут учиться в свободную от работы половину дня. Для тех же, кто не имеет законченного восьмилетнего образования, комплектуются классы с ускоренным сроком обучения.

Тем, кто из-за характера работы не может посещать занятия три раза в неделю, как это принято в нашей школе, **мы рекомендуем заочную форму обучения.** В этом случае в удобное для ученика время даются необходимые консультации, после чего он самостоятельно готовится к сдаче зачета по предметам.

Для всех, кто желает учиться в школе рабочей молодежи, расположенной в центре города (ул. Пионерская, 23) ВЕДЕТСЯ ЕЖЕДНЕВНЫЙ ПРИЕМ ДОКУМЕНТОВ С 9 УТРА ДО 20 ЧАСОВ ВЕЧЕРА.

Поступающие в школу рабочей молодежи подают на имя директора школы заявление, документ об образовании, справку с места работы.

Первого сентября прозвучит первый звонок. Мы ждем вас, дорогие друзья, в школу!

Н. ХАРИТОНОВ,
директор школы рабочей молодежи.

ФОТО ОБВИНЯЕТ



Эти грабли доставлены на угодья, где заготавливают сено рабочие Мегионского управления буровых работ. Они совершенно непригодны к использованию (на них нет зубьев).

Знает ли об этом управляющий Мегионским отделением Нижневартовского совхоза И. Ф. Фисенко?

Ф ПИСЬМО В РЕДАКЦИЮ

Не забывать старые дома

Новые дома в городе строители сдают в эксплуатацию со всеми удобствами, а вот старые остаются без воды и канализации. Я имею в виду дома 11 г, 14 г, 14д и другие, расположенные на улице Фурманова.

Подключить старые дома к канализации и водопроводу обязано СУ-45 треста «Мегионгазстрой», но руководители этого управления — И. Е. Загорулько и Ю. Г. Лесс — прекратили здесь строительно-монтажные работы. А ведь всем ясно, что бросать их нельзя, начатое дело следует довести до конца.

Ф. ШЕПЕЛЬ,
начальник базы производственного обслуживания НГДУ «Мегионнефть».

НОВОСТИ

В ГОСТЯХ У СТРЕЖЕВЧАН

На днях коллектив художественной самодеятельности СУ-909 побывал в гостях у стрежевчан. Перед томскими нефтяниками артисты выступали дважды. Горячими аплодисментами встречали хозяева ведущую концерт Л. Луповка, солистов вокально - инструментального ансамбля В. Плотникову, Л. Евдокимову, А. Рябова, Р. Беляк, П. Кириенко и других.

У стрежевчан осталось высокое мнение об исполнительском мастерстве артистов из СУ-909. В субботу с большим праздничным концертом они выступили перед участниками августовского совещания учителей.

ПЕРЕД СЛЕДУЮЩИМ КОНЦЕРТОМ

Совсем недавно у известного в городе вокально-инструментального ансамбля «Самотлор» из клуба нефтяников была приятная для обеих сторон встреча с работниками аэропорта. К их празднику артисты подготовили специальную программу выступления.

Сейчас ребята из ансамбля готовятся к поездке на совхозные луга и концерту, посвященному Дню нефтяника.

АВТОЛАВКА ДЛЯ НЕФТЯНИКОВ

Уже в одиннадцати цехах нефтегазодобывающих управлений побывала автолавка магазина «Маяк». Продавцы Вера Хайдукова, Зинаида Чистякова и Галина Ковальчук предлагают нефтяникам товары самого различного ассортимента: мужские и женские костюмы, красивую обувь, ковровые изделия и т. д. Выручка от «магазина на колесах» составила 15 тысяч рублей.

Перед праздником нефтяников автолавка побывает и в других цехах НГДУ.

Зам. редактора В. КИСЕЛЕВ.



ПОКАЗЫВАЕТ НИЖНЕВАРТОВСК
Время местное

22 АВГУСТА, ВТОРНИК.

18.30—Для детей «Приключения Кота-хвастуна» .Кукольный фильм. 19.15 — «Самая крупная победа». Телефильм. 20.00 — Новости. 20.10 — «По вашим письмам». Передача. 20.25 — Песни Апширона. 20.45 Встречи. Передача. 21.00 — Художественный фильм.

ПОКАЗЫВАЕТ «ОРБИТА»

СРЕДА, 29 августа

Время московское.

9.30 Программа передач. 9.35 Новости. 9.45 Для школьников. «Костер». 10.15 Международная панорама. 10.45 Концерт эстрадно-симфонического оркестра Всесоюзного радио и телевидения. Передача из Колонного зала Дома Союзов. 11.45 Международная товарищеская встреча по волейболу. Сборная СССР — сборная Японии. 12.30—12.40 Перерыв. 12.40 «Лицом к ветру». Художественный фильм. (ГДР). 14.00 «Время». 14.30 «Универсиада-73». Итоговая передача. 15.30 «Семнадцать мгновений весны». Телевизионный многосерийный художественный фильм. 9 серия. 16.55—17.05 Перерыв. 17.05 Международная панорама. 17.35 На Всесоюзном музыкальном фестивале «Крымские зори». 18.15 « Лица друзей». Ведет передачу А. Алексин. 19.00 «Время». 19.30—21.00 «Двенадцатая ночь». Художественный фильм.

ЧЕТВЕРГ, 30 августа.

9.30 Программа передач. 9.35 Новости. 9.45 Для детей. «В Московском зоопарке». 10.15 «Экран технического прогресса». 10.45 «Почта музыкальных встреч». 11.10 Э. Золя. «Западня». Премьера фильма-спектакля в постановке Государственного академического театра имени Е. Вахтангова, 1 действие. 12.20—12.30 Перерыв. 12.30 Продолжение фильма-спектакля «Западня». 2 действие. 14.00 «Время». 14.30 Концерт художественной самодеятельности профсоюзов Москвы для участников «Универсиады-73». 15.35 «Семнадцать мгновений весны». Телевизионный многосерийный художественный фильм, 10 серия. 16.50—17.00 Перерыв. 17.00 На соискание Государственной премии СССР 1973 г. Изобразительное искусство. 17.30 «Родные напевы». 18.00 В эфире — «Молодость». «Мастерство и поиск молодых». Викторина. 19.00 «Время». 19.30 «Человек бросает якорь». Художественный фильм. 20.45—21.00 «Поэзия». Стихи М. Танка, П. Бровки, А. Кулешова. Читают авторы.

ПЯТНИЦА. 31 августа

10.00 Программа передач. 10.05 Новости. 10.15 Для школьников. «Здравствуй, школа!» 10.45 К началу учебного года. Выступление министра просвещения СССР М. А. Прокофьева. 11.15 «Музыкальные встречи». Песни композитора Г. Гладкова. 12.00 Перерыв. 12.10 «Стране рапортует Хабаровский край». В передаче принимают участие первый секретарь Хабаровского крайкома КПСС А. К. Черный. 13.00 «Киноленты прошлых лет». «Поцелуй Мери Пикфорд». Художественный фильм. 14.00 «Время». 14.30 1. Чемпионат Европы по академической гребле. (Мужчины). 2. Тираж «Спортлото». 15.00 Концерт хора русской песни Центрального телевидения и Всесоюзного радио под упр. Н. Кутузова. 15.40 «Семнадцать мгновений весны». Телевизионный многосерийный художественный фильм, 11 серия. 16.50—17.00 Перерыв. 17.00 «Семнадцать мгновений весны». Телевизионный многосерийный художественный фильм, 12 серия. 19.00 «Время». 19.30—21.15 Чемпионат СССР по футболу. ЦСКА — «Динамо».

СУББОТА, 1 сентября

8.00 Программа передач. 8.05 Новости. 8.10 Для детей. Театр «Колокольчик». «Динь-динь-динь — звенит звонок». 8.35 «Здоровье». Научно-популярная программа. Ведет передачу врач Ю. Белянчикова. 9.05 К началу нового учебного года. Выступление министра высшего и среднего специального образования СССР В. П. Елютина. 9.35—11.05 Заключительный концерт Всесоюзного музыкального фестиваля «Крымские зори». 11.05—11.15 Перерыв. 11.15 «Рабочая поддержка политики партии». В передаче принимают участие делегат XXIV съезда партии заслуженный изобретатель РСФСР токарь А. В. Антропов, Герой Социалистического Труда сталевар В. М. Карягин, депутат Верховного Совета СССР, сталевар В. Д. Постников, доктор экономических наук Е. Ф. Борисов. 11.45 «Музыкальный киоск». 12.15 Ретивая редакции информации. 12.35 О. и А. Лавровы. «Следствие ведут знатоки». «Побег». Премьера телевизионного спектакля. Дело 8, часть 1. 14.00 «Время». 14.30 Спортивная программа. 1. Открытие чемпионата мира по плаванию, прыжкам в воду и водному поло. 2. Чемпионат Европы по академической гребле. 15.00—16.10 Артлото. 16.10—17.30 Перерыв. 17.30 «Веселые ребята». Художественный фильм. 19.00 «Время». 19.30 Рассказы о театре. Ведет передачу Н. Абалкин. 20.45—22.05 Концерт мастеров искусств.

ПРИГЛАШАЮТ НА РАБОТУ:

Трест «Нижневартовскнефтестрой» на постоянную работу в тресте и его управлениях — инженеров-строителей на должности: инженера научно - технической информации, инженера строительной лаборатории, опытного инженера отдела снабжения треста, прораба, старшего инженера отдела труда и заработной платы, инженера по технике безопасности а также старшего инспектора отдела кадров, нормировщика СМУ-11 (поселок Мегион), дипломированных электросварщиков - потолочников 5—6 разрядов, имеющих практический опыт работы на трубопроводах, слесарей по ремонту тяжелой техники, крановщиков на краны ДИЕР-65, МКТ-6 и Азинмаш-5, машинистов трубоукладчиков, бульдозеристов, механика по строительным механизмам и машинам.

Для работы на Варьеганском хозрасчетном строительном участке треста — прораба, мастера, нормировщика, старшего бухгалтера (на правах главного), бухгалтера, знающего расчеты по зарплате и учету материалов, кассира.

За справками обращаться в отдел кадров треста: ул. Набережная, 8, тел. 1—91 три звонка (через пятый участок).

Экспедиция № 1 Тюменского отделения УралТИСиза — буровых мастеров и рабочих на механическое и ручное бурение скважин.

Одинокие обеспечиваются общежитием.

Обращаться: Нижневартовск, ул. Омская, 11, кв. 41.

СУ-31 треста «Мегионгазстрой» — на постоянную работу СРОЧНО — плотников, плотников - бетонщиков и подсобных рабочих.

Оплата труда сдельно-премиальная.

За справками обращаться в отдел кадров по адресу: ул. Таежная, 15 (на углу улиц Таежная и Чапаева).

Мегионское отделение связи Главтюменнефтегаза ставит в известность все организации о том, что **В НАСЫПИ ВСЕХ БЕТОННЫХ АВТОДОРОГ В ГОРОДЕ И ПО МЕСТОРОЖДЕНИЯМ ПРОЛОЖЕНЫ КАБЕЛИ СВЯЗИ И ТЕЛЕМЕХАНИКИ** на расстоянии 0,5—2 метра от бетонного покрытия, в глубине 0,6—1,2 метра.

ПРОИЗВОДСТВО РАБОТ ДЛЯ АВТОДОРОГ ВСЕМИ ОРГАНИЗАЦИЯМИ ДОЛЖНО СОГЛАСОВЫВАТЬСЯ С МЕГИОНСКИМ ОТДЕЛЕНИЕМ СВЯЗИ «ГЛАВТЮМЕНЬНЕФТЕГАЗА».

НАШ АДРЕС: 626444
г. Нижневартовск, Дом Советов

ТЕЛЕФОНЫ: редактора — 0-98, зам. редактора — 0-85, промышленного отдела — 0-85 (2 зв.), ответственного секретаря и отдела писем — 0-87, типографии — 0-87 (2 зв.).

ГАЗЕТА ВЫХОДИТ ПО ВТОРНИКАМ, ЧЕТВЕРГАМ И СУББОТАМ

Нижневартовская типография управления издательств, полиграфии и книжной торговли Тюменского облисполкома. Тираж 8429

ПРОЛЕТАРИИ ВСЕХ СТРАН, СОЕДИНЯЙТЕСЬ!

ЛЕНИНСКОЕ ЗНАМЯ

ОРГАН НИЖНЕВАРТОВСКОГО ГОРКОМА КПСС И ГОРОДСКОГО СОВЕТА ДЕПУТАТОВ ТРУДЯЩИХСЯ ТЮМЕНСКОЙ ОБЛАСТИ

Издается с 4 сентября 1941 года ✦ № 104 (3242) ✦ ЧЕТВЕРГ, 30 августа 1973 г ✦ Цена 2 коп.

ПОЛНЕЕ ИСПОЛЬЗОВАТЬ АВТОТРАНСПОРТ

Самые лучшие марки автомашин наша страна посылает на ударные стройки коммунизма. Тысячи автомобилей колесят и на бетонных дорогах Самотлора. Мощные «Уралы», «КРАЗы», «Ураганы» работают на строителей и нефтедобытчиков, геологов и буровиков — первооткрывателей тюменской нефти. Сейчас невозможно себе представить, чтобы любая из наших организаций в чем-то могла обойтись без автотранспорта.

В обязательствах автомобилистов на третий, решающий год пятилетки предусматривается более эффективное использование парка автомобилей и прежде всего за счет увеличения сменности и более интенсивного режима работы машин. Совершенствуется организация ремонта и технического обслуживания автомобилей, внедряются прогрессивные формы и методы перевозок грузов.

Одна из важных задач сегодня—повышение качества, надежности и долговечности машин, продление срока службы автомобилей без капитального ремонта.

В Нижневартовской автотранспортной конторе со всей серьезностью подошли к решению этой сложной задачи. Здесь много поработали над введением самого прогрессивного агрегатно-участкового метода ремонта. В условиях больших автохозяйств он дает наилучшие результаты. Суть его заключается в следующем. Ремонтная база разбита на специальные производственные участки, каждый из них выполняет только свою работу и готовит оборотные агрегаты на склад. Машина с дефектом теперь не ждет, пока устранят недостаток именно какой-то ее детали, просто ставится оборотный агрегат со склада—и машина выходит в рейс.

Это позволило сэкономить не один час и использовать машины более производительно. Благодаря этому коэффициенты технической готовности и использования парка (пока — 0,82 и 0,56) возросли до 0,92 и 0,66. А задание июля по грузообороту перевыполнено более чем в два раза.

Все говорит за то, чтобы другим автохозяйствам города и района поддержать это ценное начинание, побывать в АТК, перенять накопленный опыт и внедрить его у себя.

Неплохо идут дела а автобазе № 95. Коллектив ведет отсыпку полотна самотлорских дорог. Здесь стараются и умело используют парк машин. Коэффициент технической готовности увеличился на 0,06, а коэффициент использования парка — на 0,07.

Незаметно каких-нибудь сдвигов в работе Ватинской автотранспортной конторы. Заданные показатели по использованию парка и технической готовности выполняются, но резервы есть, и немалые. Об этом говорит тот факт, что план по грузообороту закрыт в июле на 123,4 процента. Значит, некоторые машины перерабатывают, тогда как другие в ремонте или простаивают.

Ниже своих возможностей работает коллектив специализированной автотранспортной конторы. «Татры» используются не на полную мощность, часты простои техники по разным причинам, немало холостых пробегов. Руководителям следует задуматься над тем, как выправить создавшееся положение — техническая готовность и использование парка ниже плановых и ниже, чем в таких организациях, как АТК, автобаза № 95, Ватинская АТК и другие.

Многое зависит и от того, кто сидит за рулем, как он относится к закрепленной технике, вовремя ли производит техническое обслуживание, тщательно ли ведет уход.

Известен на наших дорогах КРАЗ-257 под номером 34—98 ТЮИ. В кабине его — шофер АТК Виктор Антонович Михайлюк. Он водитель с 1939 года. Опыт и мастерство позволяют ему использовать машину с полной отдачей. Большая любовь к своей профессии, вовремя проводимые технические осмотры № 1 и № 2 — вот что отличает Виктора Антоновича.

И это не единичный пример. Таких передовиков нужно поддерживать, широко пропагандировать их опыт, учить ему новичков и молодежь, которых так много в наших автохозяйствах.

Не за горами зима. Надо добиться, чтобы каждая машина перевозила как можно больше грузов, всегда была технически исправна и не подводила в дороге.



ФОТОИНФОРМАЦИЯ



В сентябре Нижневартовское специализированное управление отметит третью годовщину. Обосновавшись на небольшом участке, коллектив создал себе хорошую производственную базу.

В этом году механизаторы благоустраивают территорию шестой школы, уложили бетонку по улице 1-5, проложили отличную бетонную дорогу от совхоза до бывшего аэропорта. Благоустроены многие жилые дома, заканчивается забивка свай под здание музыкальной школы, а во втором микрорайоне начата забивка свай под первый девятиэтажный жилой дом.

НА СНИМКАХ: новое административное здание; строительство дороги; передовик производства слесарь по ремонту топливной аппаратуры заслуженный механизатор РСФСР А. А. Чернев.

Фото И. ЯСЬКО.



СОВЕЩАНИЯ, ВСТРЕЧИ

В буровых бригадах Мегионской ордена «Знак Почета» нефтеразведочной экспедиции и в бригадах по испытанию скважин побывали заместитель министра геологии РСФСР доктор технических наук А. Т. Шмарев, главный инженер Главтюменьгеологии Г. А. Махонин, председатель территориального комитета профсоюза рабочих геологоразведочных работ А. П. Баранов. Затем состоялось совещание, посвященное вопросам организации и охраны труда.

В прениях выступили: начальник экспедиции Г. Б. Рогожников, рабочий механических мастерских Г. Д. Русских, председатель профсоюзного комитета А. М. Безотечество, бурильщик из бригады мастера С. Л. Малыгина В. В. Олешко, старший инженер по безопасности движения Н. Д. Гузь, А. Т. Шмарев, А. П. Баранов и второй секретарь горкома КПСС С. Д. Великопольский.

* * *

Заместитель министра транспортного строительства СССР И. И. Подчуфаров, инструктор ЦК КПСС В. А. Зубрилов, заместитель заведующего отделом строительства обкома КПСС В. Я. Возняк, управляющий трестом «Тюменьдорстрой» Ю. В. Юшков, а также первый секретарь городского комитета КПСС В. В. Бахилов побывали на объектах строительных управлений № 909 и № 920, мостопоезда № 553, ознакомились с городом и рабочим поселком Мегион.

Вечером в кафе «Дорожник» состоялось собрание строителей. Иван Иванович Подчуфаров вручил Ю. В. Юшкову переходящее Красное знамя Министерства транспортного строительства и ЦК профсоюза дорожников и связи, присужденное тресту «Тюменьдорстрой» за успехи в социалистическом соревновании по итогам работы в первом полугодии.

С ответным словом выступили Ю. В. Юшков, начальник комсомольско-молодежного участка СУ-909 Владимир Лейтланд, начальник механических мастерских автобазы № 95 Ю. В. Петренко, токарь СУ-909 Г. А. Левков. Затем был дан концерт.

Гости остались довольны полученными впечатлениями, особенно им понравилась дорога, проложенная по озеру Самотлор.

А. МИТИН

Лучший каменщик строительного управления

В строительном управлении № 27 треста «Нижневартовскжилстрой» прошел конкурс на лучшего каменщика. Восемнадцать мастеров состязались на строительстве дома № 2.

Первое место занял Анатолий Николаевич Батуев. За час он уложил в стену 0,97 кубометра кирпича. Качество кладки признано отличным.

Ему торжественно вручено удостоверение «Лучший каменщик СУ-27» и сувенир — фотоаппарат.

Два вторых места присуждены Галине Морозовой и Ковую Камалетдинову, три третьих — Ивану Селиванову, Виктору Михайлову и Владимиру Кучеренко.

А. СЕМЕНОВ.

ЕЩЕ ОДИН СТОТЫСЯЧНИК

В Нижневартовском управлении Иртышского речного пароходства появился еще один стотысячник, а именно — экипаж плавучего крана № 50, где старшим крановщиком Алексей Яковлевич Баландин.

Экипаж Баландина с начала навигации выгрузил 100 тысяч тонн различных грузов, прибывших в адрес предприятий Нижневартовского района, что на 30 тысяч превышает график.

Д. РЕПИНА.

Разгружать без промедления

С НАЧАЛА нынешней навигации речники доставили нефтяникам и строителям Нижневартовского района миллион 668 тысяч тонн различных грузов. Кроме того, в город поступило восемь тысяч контейнеров. Интересно отметить, что по сравнению с тем же периодом прошлого года район принял грузов на пол-миллиона с лишним тонн больше, а контейнеров — в два раза больше.

До конца навигации ожидается прибытие еще одного миллиона тонн груза и пять тысяч контейнеров.

Радует и то, что обработка флота нынче идет лучше, чем в прошлом году. В этом заслуга как речников, так и клиентуры. Необходимо отметить хорошую работу экипажей кранов № 44 и № 50 пароходства, строительного управления № 909, механизированной колонны № 14, управлений производственно-технологической комплектации трестов «Мегионгазстрой» и «Нижневартовскжилстрой». Коллектив девятьсот девятого строительного управления, например, 80 процентов барж, поступающих а его адрес, разгружает досрочно, за что ему будет выдана крупная премия.

И все-таки простои судов встречаются и нынче. Больше всего их допускает база производственно-технического обслуживания и комплектации Главтюменьнефтегаза, где директором И. Е. Костенко. Простой здесь исчисляется огромной суммой — около двухсот тысяч тоннаже-суток, за что базе преподнесен штраф — 31,5 тысячи рублей.

Приведу примеры особенно длительных простоев. Баржа № 3027 подошла к базе производственно-технического обслуживания и комплектации 11 августа в 19—00, поставлена к причалу 12 августа в 17—00. Выгрузка закончилась только 19 августа, простой сверх нормы — пять суток. Баржа № 1432 простояла сверх нормы еще больше — семь суток. Каждая вторая баржа здесь задерживается на несколько дней и выходит в обратный рейс с большим опозданием.

Что же является причиной столь неудовлетворительной работы! На наш взгляд, это прежде всего низкая организация труда, отсутствие материальной заинтересованности у грузчиков, ослабление борьбы за укрепление трудовой дисциплины. У администрации часто возникают конфликты с рабочими. В ночь с 19 на 20 августа теплоход «Благовещенск» не разгружался из-за упрямства бригадира стропальщиков, который хотел работать только с одним краном, а второй требовал убрать.

Сказывается плохая подготовка к навигации: в тылу причалов нет механизации и нормальных подъездных путей, не хватает автопогрузчиков.

И. Е. Костенко принизил требовательность к подчиненным. Это одно его упущение. Второе — Иван Евтифеевич не поддерживает с нами контакта, ни разу не бывал в районном управлении нашего пароходства, наверняка и дороги сюда не знает. А разве мало вопросов, которые надо ему разрешить у нас, посоветоваться, наконец!

Совхоз, райрыбкооп, строительно-монтажный поезд № 227, Мегионская нефтеразведочная экспедиция получают небольшое количество грузов, однако простои судов и тут велики. Из-за каких-то двухсот—трехсот тонн судно может уйти в обратный рейс с опозданием на семь—восемь суток.

Особую заботу вызывают у нас контейнеры. Правда, выгрузка их идет успешнее, чем в прошлом году благодаря таким организациям, как орс нефтяников, орсы № 10 и № 3. Но очень плохо заимметься контейнерами опять же райрыбкооп и база производственно-технического обслуживания и комплектации. Райрыбкооп не принял контейнеры, прибывшие еще в мае. База же контейнеры увозит, а назад не возвращает, плохо хранит. Порожние контейнеры превращаются в складские помещения, в металлолом.

П. ДУНСКОЙ,
заместитель начальника районного управления Иртышского речного пароходства.

НУЖДЫ И БЕДЫ ОБЩЕСТВЕННОГО ТРАНСПОРТА

В пасынках

РАБОТА общественного транспорта стала в нашем городе «притчей во языцех». Нет человека в Нижневартовске, который бы мог сказать, что он постоянно, без нервотрепки, вовремя добрался на работу или сумел успеть на свой рейс в аэропорт, отправляясь в отпуск или командировку.

В рейде печати, организованном редакцией газеты «Ленинское знамя» и госавтоинспекцией, участвовало около десяти человек. Под контроль было поставлено прохождение автобусов на конечных остановках «Райбольница», «Аэропорт» и промежуточных — «Дом быта», «Дом Советов» в течение всего рабочего дня от 6 до 24 часов.

Первое, что было замечено, значительная «перенаселенность» автобусов между семью и одиннадцатью, пятнадцатью и семнадцатью часами. Это наши так называемые часы «пик». В салоны садилось до 80 пассажиров и все же на остановках оставалось от 20 до 50 человек.

Водители, в основном, выполняли график, автобусы опаздывали иногда на пять-шесть минут. Сказывается большая перегруженность автотранспортными средствами всего маршрута. Ни к одной остановке еще нет подъезда, хотя исполком горсовета планировал иметь их в этом году.

На остановках нет табличек, которые бы указывали периодичность движения автобусов. И каждый стоит и гадает: то ли будет рейсовый, то ли нет?

СТОИТ поближе познакомиться с работой автобусного хозяйства. Длинное у него название — Нижневартовский филиал Сургутского автотранспортного предприятия Тюменского транспортного управления. Вот тутто для руководителей филиала и загвоздка..

Филиал — квартирант Нижневартовской тракторной конторы. Он не имеет ни ремонтной базы, ни гаража. Решили, постановили: автобусы нужны всем, пусть все транспортные предприятия и помогают, а особенно автотранспортная контора. И не просто так ремонтируют, а в первую очередь. Поставили росписи, не задумываясь добавили печать, и... забыли.

Итог: сегодня на линию из 18 «ЛАЗов» выходят, дай бог, 10-11. Семь-восемь простаивают из-за того, что нет запасных частей к двигателям и электрооборудованию.

Бьют поклоны в АТК — «не до вас, да и нет у нас такого». И в это время (вот совпадение!) звонок сверху, вопрос к руководителям АТК:

Общественный транспорт ремонтируете в первую очередь?

— Да.

За четыре дня можно отремонтировать двигатель. А вот один автобус с 3 июня стоял сначала на подворье АТК, теперь его утянули на автобазу № 95, возможно, там помогут.

Отсюда и показатели. Предполагаемые коэффициенты: использования — 0,75, технической готовности — 0,85. И там, и там едва натягивается 0,60. В сутки перевозится более 15 тысяч пассажиров, а можно перевозить 25 тысяч.

Филиал в пасынках у местных транспортных организаций, которые призваны помогать ему. Чтобы выполнить сварочные работы, долго приходится ждать, пока это сделает НТК. За расточку гильз автобаза № 95 потребовала дефицитные запасные части... Круг замкнулся.

ХОДИТ филиал в пасынках и в своем управлении. Наш город быстро растет, увеличивается и количество населения. Исходя из этого, филиал по согласованию с горсоветом в начале года запросил десять новых многоместных автобусов. В Тюмени заявку «обрезали» и в план мероприятий 1973 года включили три.

Руководители филиала уже не обращаются в Сургутское АТП, знают, что там не получат ни никаких запчастей и помощи. Тем интересы своего города дороже. Вот и летит гонец прямиком в Тюмень, в управление, но, оказывается, и там надо сидеть и ждать, хоть своего постоянного представителя назначай!

В этом году запланировано строительство временного гаража на 22 автобуса, срок сдачи в эксплуатацию — четвертый квартал. Должен строить Мегионгазстрой (заказчик НГДУ «Мегионнефть», субподрядчик СУ-13). Детали гаража уже поступили, но к строительству там никто не приступает.

Беседуем с руководителем филиала В. И. Бусулаевым.

— Много ли автобусов в аренде у других предприятий?

— С разрешения нашего управления в аренду отданы три ПАЗа. Благодаря этому нам кое-в чем помогают.

— Какие изменения в маршрутах ожидаются в связи с пуском новой дороги?

— Введем второй маршрут для жителей северной части города. Но там не построено ни одной остановки. Трудно придется ожидающим в зимнюю пору.

Руководителям Тюменского транспортного управления следует подумать над всем этим. Наверное, стоит не только усилить филиал автобусами, но и выделить в отдельное автотранспортное предприятие, улучшить снабжение запасными частями.

Сейчас же нашим местным транспортным предприятиям следует уделять больше внимания филиалу, выполнять его заказы в первую очередь. **А. ВЯЗКОВ.**

РЕЙД ПЕЧАТИ

Не только требовать

ПОЧТИ год назад в газете «Ленинское знамя» была опубликована статья «Невероятная совместимость», в которой говорилось об отсутствии нормальных бытовых условий в общежитиях строительного управления № 909 и автобазы № 95.

Месяц спустя был напечатан ответ управляющего трестом «Тюменьдорстрой» Ю. В. ЮШКОВА и председателя постройкома треста тов. БИРЮКОВА на статью. В нем сообщалось о принятых мерах по улучшению быта в общежитиях.

И вот недавно редакция вновь получила письмо от жильцов этих общежитий. Они с возмущением пишут о том, что условия быта, несмотря на обещания руководителей треста, СУ-909 и автобазы № 95, до сих пор не улучшены, «мебели по-прежнему не хватает, графинов, радио, комнат быта нет вовсе и т. д.»..

◆

В ОБЩЕЖИТИЯХ СУ-909 мы побывали в конце дня, когда большинство работающих в первую смену находится дома. О том, что по сравнению с прошлым годом произошли заметные перемены, говорили и новые шторы на всех окнах, и тумбочки, и шифоньеры, и столы. Но, как это ни странно, шифоньеры, которых так рьяно требовали жильцы в прошлом году, сейчас во многих комнатах пустуют, а вещи по-прежнему висят на спинках кроватей, стульях и веревках, протянутых от стены к стене.

Другой разговор о рабочей одежде. Ей действительно нет места. Правда, в комнатах первого и третьего общежитий есть встроенные шкафы, которые используются для хранения рабочей одежды. А вот на втором их нет. Поэтому здесь, как и год назад, возле порогов — горы промасленных спецовок и обуви. А так называемые сушилки либо завалены всевозможным хламом, либо вовсе не приспособлены для хранения одежды в летнее время.

Оборудовать же настоящие комнаты быта негде. Во всех трех общежитиях до сих пор живут семьи, число которых по сравнению с прошлым годом почти не уменьшилось. А холостяки зачастую вынуждены размещаться по четыре человека в небольшой комнате. Это, пожалуй, основная проблема каждого общежития. И решить ее, несмотря на обещания, ни руководители треста «Тюменьдорстрой», ни СУ-909 до сих пор не смогли.

Что же касается чистоты и порядка, то в этих вопросах чувствуются заметные сдвиги.

На этот раз нас встретили не мрачные серые стены, а покрашенные панели, побеленные стены коридоров и комнат. Свежо и уютно выглядит сейчас первый этаж третьего общежития, где недавно закончился капитальный ремонт. В двух других общежитиях такой ремонт произвели полгода назад, а в конце месяца, как заявил заместитель начальника СУ-909 по быту Л. В. Кириенко, запланированы их вторичная побелка и покраска.

Во всех красных уголках есть телевизоры, радиоприемники, регулярно подшиваются свежие газеты.

Но вот многие комнаты и сейчас нельзя назвать ни уютными, ни чистыми. И не потому, что не хватает мебели или там нерегулярно убирают. В комнате № 20 второго общежития, например, есть и шифоньер, и тумбочки, и стол. И живут здесь всего трое, а порядка нет. В первом общежитии в комнате № 8, размещаются четверо работников автобазы № 95. У них нет шифоньера, но чисто и уютно. Живут такие же люди, в таких же условиях. И подобных примеров немало. Очевидно, благоустроенный быт зависит не только от руководителей СУ-909, вахтеров и воспитателей, но и в первую очередь от самих проживающих.

В одной из комнат мы услышали даже такую фразу: «Были бы у нас коврики — разувались бы...» Подобные потребительские нотки звучали не так уж редко. И говорят это люди взрослые, руки у них рабочие, умелые. Так почему бы не отремонтировать, скажем, двери, не вставить дверные замки? Они, кстати, сломаны во многих комнатах. Дело-то простое!

Конечно, условия быта здесь не из лучших. И мы не ставили перед собой цель оправдать руководителей треста «Тюменьдорстрой», СУ-909 и автобазы № 95. То, что общежития перегружены, часто меняются воспитатели и коменданты,— неоспоримые факты. И администрации названных предприятий и организаций необходимо с большей настойчивостью заняться устранением непорядков.

Но и тем, кто живет в общежитиях, не следует забывать о том, что у них есть не только определенные права, но и обязанности, от добросовестного выполнения которых в большой степени зависит нормальный, культурный быт советского человека.

О. АРТЮХИН,
член городского штаба «Комсомольского прожектора».
Н. ПРОХОРОВА,
сотрудник редакции.



ОДНО из старейших предприятий нашего города — МУ-15 восьмого треста министерства газовой промышленности. Коллектив электрифицировал десятки домов Нижневартовска, построил много километров линий электропередач.

В настоящее время электромонтажники возводят ЛЭП-6 киловольт по новой схеме в первом микрорайоне. От нее будут «питаться» 32 предприятия.

Строит линию электропередач одна из лучших бригад, возглавляемая Валентином Алексеевичем Калебиным. Сейчас монтажники заканчивают установку опор и навешивают провода.

НА СНИМКАХ: установка опор; бригадир Валентин Алексеевич Калебин.

Фото И. ЯСЬКО.



В минувшую субботу коллектив УБР-2 выехал на сенокосные угодья у протоки Чехломей.

Хорошо поработали Ю. Кочетов, Р. Сулейманов, В. Бутаров, А. Светляков, П. Керик, А. Гичолаев и другие. За день вручную скошено более четырех гектаров, собрано в копны 12 тонн и 6 тонн заскирдовано.

НА СНИМКЕ: на сенокосе.
Фото С. ФАЛЬКОВА.



ЛЮБИМЫЕ МОИ УЧИТЕЛЯ

Много на свете профессий хороших и разных, но я не знаю такой, что могла бы сравниться с удивительной профессией учителя. И на двадцатом году своей работы я все больше восхищаюсь ею, еще большего уважения вызывает она, эта многогранная профессия..

Учительская работа вобрала в себя, впитала, синтезировала особенности и свойства очень многих профессий. Учитель, как пахарь, лелеющий ниву, бросающий в нее зерно, терпеливо ждет всходов и бережет каждый росток души человеческой.

Учителя многое роднит с людьми других профессий на земле.

Он, как геолог, в постоянном и упорном поиске бесценных сокровищ, которые всегда почему-то лежат глубоко. Он, как скульптор, который, отбрасывая лишнее, из бесформенной глыбы камня, глины или мрамора, создает великолепное произведение искусства, лепит характер человека.

Близок учитель по характеру своего труда и рабочему, виртуозно шлифующему сложнейшие детали, согревающему теплом своих рук и преображающему твердый и холодный кусок металла.

И врачу, который ставит точный диагноз и бесконечным терпением и добротой спасает жизнь больного. И артисту, писателю с их постоянным горением, творческим накалом, стремлением проникнуть в самые сокровенные глубины человеческого характера.

Горячую дань сердца мы отдаем старшему поколению учителей, оставшихся в памяти каждого из нас. Прошло более двух десятков лет. Мы не только выросли, но даже поседели, а образ учительницы из нашей области А. Г. Птицыной был, есть и будет прекрасным образом для подражания. Она учила в жизни гореть, чтоб до конца своих дней было тепло людям. И всем классом, не только всей школой, благоговели перед любимым учителем Я. К. Темпелем.

Да и не нужно обращаться за примерами десятилетия назад, вот настоящие, сегодняшние примеры.

«Мы любим ее, хотим быть на нее похожей. А повествование о своей учительнице закончу стихами Бехера, в которых сказано о таких людях, как В. М. Винокурова:

Красиво жить — не только
звук пустой.
Лишь тот, кто в мире красоту
умножил
Трудом, борьбой,— тот жизнь
красиво прожил,
Воистину увенчан красотой».

Так пишет ученица Т. Мотошина из средней школы № 1.

Продолжает сеять «разумное, доброе, вечное» М. Н. Шишинова. Ей пишут многие ученики с разных концов земли. **«Вы отдали нам свои силы, знания, энергию, учили, как в жизни стать человеком с большой буквы...»**

А бывшие ученики второй школы пишут: **«Простите нас за причиненные вам хлопоты и волнения. Мы глубоко уважаем и любим вас, Ранса Ивановна Матюшина, Анна Степановна Утешева, и стараемся жить так, как вы: отдавая людям все...»**

... Перед глазами ребят картина: озеро Самотлор, фонтаны нефти, неоглядная ширь могучей сибирской реки. Образно рассказывает О. Т. Борисова своим ученикам о богатствах Тюменской области. Заслуженным авторитетом пользуется она среди родителей, и как родную мать любят ее дети.

Педагогическое мастерство не в том, чтобы навязать какое-то мнение, а в том, чтобы научить думать, осмысливать, понимать. Им-то и обладает учительница третьей школы К. А. Баширова. Она на своих уроках творит. Попробуй переведи по какой-то необходимости из ее класса ученика — от родителей пощады нет. Любят ее строгую, требовательную и справедливую.

Двадцать шесть лет посвятила своей педагогической деятельности в нашем районе Л. А. Бабушкина. Ее выпускники отличаются прочными знаниями, трудолюбием, добротой. Ее также часто навещают бывшие ученики: рабочие, учителя, инженеры — люди разных профессий и все они испытывают к учителю чувство благодарности и любви.

Я говорила о ветеранах труда. А сколько еще не названных мастеров, уважаемых в коллективе, к которым с любовью, искренней и неподдельной, относятся дети — малые и большие. Среди них А. П. Сущая, М. В. Воронцова, Е. П. Максимова, Н. Ф. Замараева и многие другие.

Труд учителя принято называть скромным. Скромен сам педагог, а труд его велик:

«Титан, держащий в своих руках связь времен. Колумб, открывающий в беспечной стране детства мощь, силу, ум и талант будущего общества. Мудрец, умеющий просто объяснить все сложное. Трибун, чье патриотическое чувство рождает жажду подвига. Художник, создающий живую красоту мира. Человек, которому ведомы все душевные движения, в котором требовательная строгость равна утешительной нежности. Вот таков в глазах народа человек, прибавивший к имени, данному ему при рождении, высокое звание — Учитель!»

Не всем дано подняться до таких вершин. Не сразу учитель становится образцом ума и нравственности, но постоянное движение к нему — непреложное требование к каждому, ставшему на этот путь.

С надеждой и верой встречаем мы ежегодно молодых учителей, следим за их первыми шагами, гордимся достойной сменой. Многие из педагогов, начавших работать десять и менее лет назад, стали известными в городе: А. С. Утешева, Т. И. Енбаева, Н. Т. Лопаткина, Г. П. Цыганкова и другие.

Много радости в нашем большом учительском доме. Но есть и беды. Они вызывают горечь, боль, гнев и стыд. Горько, когда встречаешь случайного человека, в руках которого десятки ребячьих судеб. Охватывает гнев, когда видишь, как порочит он светлое имя учителя. Стыдно, когда в школе мирятся с этим, когда побеждают не единодушное осуждение и отпор, а беспринципность и неумешательство.

Дорогой коллега, проверь себя в первый же год своей работы в школе, в ней много сложности. Не прячься от трудностей, а иди им навстречу,— тогда ты почувствуешь радость учительского труда. Ты — дирижер, способный управлять десятками характеров, настроений, ты — волшебник, чье слово завораживает, заставляет думать. Вот почему перед нами каждый день открываются горизонты трудных дорог в педагогике. Учительский труд не ремесло ,а призвание. В настоящем учителе сочетаются идейность, партийность, эрудиция, образованность и высокая культура, большая любовь к человеку — все это после жизни учителя останется жить в его учениках.

А. ШАРОГЛАЗОВА,
директор средней школы № 3.

НА ПОВЕСТКЕ — ОТЧЕТЫ И ВЫБОРЫ

В горкоме ВЛКСМ состоялся семинар комсомольских вожаков. Речь шла о предстоящих в сентябре отчетах и выборах в цеховых и первичных комсомольских организациях. Перед собравшимися выступили В. Филатов, секретарь городского комитета ВЛКСМ, и Н. Захарова, заведующая отделом комсомольских организаций.

Р. Мустафина, инструктор отдела пропаганды, рассказала об участии молодежи в подписной кампании, а Н. Н. Харитонов, директор вечерней школы, — о роли комсомольских организаций в повышении общеобразовательного уровня каждого молодого человека.

ПОСЛЕДНИЙ КОСТЕР

Вот и закончилось лето для семидесяти мальчишек и девчонок, отдыхавших на берегу Меги в «Спутнике». На закрытие лагеря приехали родители, секретарь горкома ВЛКСМ Л. Дунина, комиссар зонального студенческого штаба В. Карпюк.

До самого вечера горел на берегу прощальный костер, слышались пионерские песни. Не хотелось расставаться ребятам с лагерем, но впереди у них — новый учебный год, занятия в школе.

ТУРИСТСКИМИ МАРШРУТАМИ

Около 70 молодых нижневартовцев — передовиков производства — отдохнули нынешним летом по путевкам бюро международных молодежных экскурсий.

Недавно еще 28 человек выехали на отдых в Болгарию. Среди них шофер А. Усанов, техник-строитель Г. Калепанова и другие.

Собираются в дорогу и те, кто захотел посмотреть Югославию, Кубу.

Два письма на одну тему

Помогите и нам

ТЕМ, кто осваивает нефтяные богатства района, всеми силами стараются помочь работники сферы обслуживания. На попечении коллектива нашего орса № 3 свыше 16 тысяч строителей. В магазинах, столовых, на складах и в овощехранилищах работают около четырехсот человек. И с планом товарооборота наш орс справляется, и борется за повышение культуры обслуживания, за внедрение прогрессивных методов торговли.

Насколько нам это удается, рассказывают цифры. Задание первого полугодия коллектив выполнил на 109 процентов, в том числе по розничной торговле и общественному питанию соответственно на 109,6 и на 109,9 процента, а по выпуску собственной продукции — на 129,1. Это результат добросовестного отношения к труду наших скромных тружеников. А ведь им приходится работать порой в очень трудных условиях.

Взять хотя бы складские помещения. Ими орс обеспечен лишь наполовину. Муку, соль, растительное масло, мебель, дорогостоящее оборудование мы вынуждены складировать и хранить на улице.

А общественное питание? В столовых СУ-25 на газоперерабатывающем заводе, в СУ-18 на КНС-1, в СУ-14 не хватает мест, и рабочие вынуждены выстаивать в обеденный перерыв длинные очереди.

Крайне необходимы орсу магазины для торговли мебелью и хозяйственными товарами. Ведь сейчас мы довольствуемся ларьками и случайными помещениями.

Не менее тревожное положение сложилось с обеспечением наших работников квартирами. За 1972-1973 годы трест «Мегионгазстрой» не выделил ни одного квадратного метра жилья и это в то время, когда коллектив за последние годы обновился более чем наполовину. Такие специалисты, как заместитель начальника орса, главный бухгалтер и его заместитель, старший товаровед, заведующие столовыми на ГПЗ и ЦТП,, мастер-повар столовой «Строитель» живут в общежитиях по году и более. Инженер-технолог с высшим образованием А. П. Нияовкин из-за того, что ему не предоставили квартиру, через полгода вынужден был уволиться.

Нам трудно работать еще и потому, что в течение двух лет предприятие не имеет постоянного места, да я сейчас этот вопрос не решен до конца.

Есть и еще одна беда: е большими и частыми перебоями обеспечивает орс транспортом автобаза № 9.

Конечно, не все еще гладко у нас в торговле. Есть над чем поработать коллективу: изжить грубость отдельных продавцов, растраты и хищения. Но недостатков станет значительно меньше, если администрация треста «Мегионгазстрой» и общественные организации помогут нам в решении проблем, о которых говорилось выше. А решать их надо непременно. И чем быстрее, тем лучше. Лучше, прежде всего, для тех, на кого мы работаем.

Г. ТОКАРЕВА,
начальник орса № 3.

Когда начнется ремонт столовой?

К нам, работникам торговли и общественного питания, с каждым днем предъявляются все более высокие требования по обслуживанию населения. Это закономерно. И мы стараемся, повышая свое мастерство, как можно полнее удовлетворять запросы населения. Но другое дело, когда для этого созданы условия. А если их нет?

Второй год подряд мы вынуждены закрывать на капитальный ремонт столовую «Строитель» орса № 3. В прошлом году ремонт был произведен недоброкачественно, поэтому нынче пришлось повторить все сначала. Вот уже два месяца столовая закрыта, а ремонт почти и не начинался. Только некоторые работы выполнили КММУ-3 и НВМУ, а строительное управление № 30, которому поручены отделочные работы и замена пола, до сих пор ничего не сделало.

В июле руководители СУ-30 ссылались на неправильно составленную трестом «Мегионгазстрой» смету на ремонт столовой. Пришлось две недели обивать пороги сметно-договорного отдела треста и просить, чтобы работники отдела пересмотрели смету. Наконец, она переделана, но СУ-30 все равно не приступает к ремонту. А ежедневные хождения и просьбы к руководителям управления ничего не дают. Кто же нам поможет?

И обидно становится на наших посетителей (а их немало бывает в столовой — 1000-1200 человек в день), которые в течение двух месяцев перебиваются без горячего питания. Это в основном рабочие УМ-5, автобазы № 9, СУ-18, ССУ-3. Но почему-то даже руководителей этих организаций не беспокоит создавшееся положение.

Много говорится и пишется о недостатках в организации общественного питания, но почему-то очень редко кто вспомнит о том, что помощь работникам сферы обслуживания тоже нужна. Она нужна в первую очередь со стороны руководителей тех предприятий и организаций, работников которых мы обслуживаем.

А. ВАСЮТА,
заведующая столовой «Строитель».

● ПО СЛЕДАМ НАШИХ ВЫСТУПЛЕНИЙ

Заказчик не предусмотрел

В № 88 нашей газеты была опубликована статья «По методу «тяп-ляп», в которой, в частности, говорилось о низком качестве крылец дома № 17 во втором микрорайоне.

Вот что сообщает о принятых мерах исполняющий обязанности управляющего трестом «Нижневартовскжилстрой» В. Бригарь:

«При выдаче проектно-сметной документации на устройство свайных полей жилых домов заказчик — НГДУ «Мегионнефть» — не предусматривает забивку свай под крыльца. Последние из-за слабых грунтов проседают и разрушаются.

Мы неоднократно обращались в НГДУ «Мегионнефть» с просьбой учесть в проектах и сметах забивку свай под крыльца, но вопрос этот до сих пор не решен. Сейчас трест, по собственной инициативе, перешел на устройство крылец в консольном варианте, что значительно улучшит их качество».

● ЗНАЙ СВОЮ РОДИНУ, БЕРЕГИ ЕЕ БОГАТСТВА

КРАЙ, окаймленный океаном

ПРИМОРЬЕ — жемчужина Дальнего Востока. Это одно из немногих в стране мест, где можно увидеть субтропические леса — так называемые «влажные субтропики», встретиться в тайге с редкими зверями и птицами, предки которых жили еще в третичный период. В крае есть по-настоящему уникальные уголки природы.

Уссурийская тайга. Сколько книг о ней написано. Но каждый, кто впервые попадает в нее, бывает поражен богатством растительности. Для нее существует даже несколько зональных наименований. Есть лиановые, парковые, смешанные, кедровые леса. Лианы вьются по деревьям, напоминая гигантских змей. Актинидия на юге края достигает десятков метров в длину, а ствол ее — до двадцати и более сантиметров толщины. В южном лесу растут легендарный «камфарный корень» — аристолохия с полуметровыми цветами, лиана, дающая каучук, знаменитый лимонник, дикий виноград.

Есть в крае остров Петрова. Здесь с незапамятных времен сохранился другой тип лиановых лесов — тисовый. Гиганты тисы, эти хвойные деревья с ягодами, издавна оберегались на острове. И сейчас они являются настоящим украшением природы Приморья.

Неповторима и его фауна. Вместе с обыкновенными рябчиками в лесу можно увидеть фазана. Этих птиц много стало в парковой зоне Владивостока. Совсем рядом с шоссе, на территориях пионерских лагерей и в лесах, примыкающих к санаториям, спокойно перелетают выводки этих красивейших пернатых. В тайге поет самая искусная птица, далеко опережающая своими трелями соловья, — синяя мухоловка. Прилетает в приморский лес сине-черный дронго — выходец из Индии. И в то же время на берегу Японского моря встречаются многие северные водоплавающие — гуси, утки, топорки, бакланы.

Леса населены мириадами насекомых. Среди них только в Приморье встречаются великаны — реликтовые жуки, величина которых превышает десять сантиметров, гигантские бабочки.

Млекопитающиеся представлены благородными изюбрами, пятнистыми оленями, соболями, леопардами, тиграми и многими другими.

На севере края славятся своей красотой Шандуйские озера. Миллионы лет назад вулканы, излившись, преградили путь горной реке, подпрудили ее в нескольких местах. Образовались каскадные озера — «Голубые глаза Сихотэ-Алиня». Здесь любят пастить лоси, на берега приходят кабаны, гнездятся утки.

Район Дальнереченска славится не только оловом и свинцом, но и аметистами, горным хрусталем, приморским малахитом с волнистым затейливым рисунком, флюоритом, похожим на крупные изумруды, розовым кальцитом и ярко-красным геденбергитом. На побережье много халцедонов, есть сердолинки.

Все богатства Приморья строго охраняются. Под защитой государства находятся пятнистый олень, тигр, леопард, редкие птицы. В недавно созданном Тихоокеанском институте географии начала работу лаборатория охраны природы.

Приморье — край заповедников. Их сейчас четыре: «Сихотэалинский», «Кедровая падь», имени Комарова и имени Лазо. Вместе с четырнадцатью заказниками они занимают территорию почти в миллион гектаров! В заповедных местах нашли приют звери и птицы около пятисот видов.

Усилиями ученых, всех тружеников Приморья чудесная, сказочная природа будет сохранена, ее богатства — приумножены.

М. РЫБАКОВ,
корр. ТАСС
г. Владивосток



ИВАНО - ФРАНКОВСКАЯ область. Больших успехов в социалистическом соревновании добивается коллектив Надворнянского управления буровых работ. С начала года пробурено 4500 метров породы сверх плана. Одна из лучших в управлении — бригада буровой № 802, опережающая график работ почти на 250 метров. Бурильщики ведут разведку перспективного Пасечнянского месторождения нефти в Карпатах.

НА СНИМКАХ: буровая № 802; бурильщики Василий Семенюк, Николай Полатайко, Василий Ярема и начальник буровой Юрий Демьянчук после смены (справа налево).

ФОТО А. Красовского и В. Миговича (Фотохроника ТАСС).

✦ СЕНОКОСНАЯ СТРАДА ТОРОПИТ

ТЕМПЫ УСИЛЕНЫ

В статьях «Заготовка кормов — задача важная», «И вручную косить надо», опубликованных в «Ленинском знамени» 9 августа и 24 августа, содержалась критика в адрес НГДУ «Мегионнефть», а также совхоза «Нижневартовский». Обе статьи обсуждены на заседании парткома.

Действительно, в организации заготовки кормов были допущены серьезные недостатки: совершенно недостаточно использовалась техника, механизаторам не были созданы условия для высокопроизводительного труда.

Директор совхоза Ю. В. Назаретян и секретарь партбюро А. Ф. Пальянов строго предупреждены за то, что не приняли мер для укрепления трудовой дисциплины и слабо организовали работу на сенозаготовках. Бригадиру бригады нефтегазодобывающего управления Я. Л. Мармышеву указано на неудовлетворительное руководство вверенным ему коллективом.

В результате принятых мер темпы кормодобывания повысились. Всего по совхозу на 21 августа было заготовлено 600 тонн сена, в том числе работникам нашего управления 300 тонн.

В. ЖАФАРОВ,
секретарь парткома НГДУ «Мегионнефть».

Любопытные факты

Золотая пчела

Летом из Грузии отправляются необычные посылки — небольшие фанерные ящики с густой металлической сеткой по бокам. Называют их пакетами. Из пакетов слышится тихое, мелодичное жужжание. В почтовых отделениях и аэропортах к этим посылкам относятся особенно бережно: ведь там — замечательные горные грузинские пчелы.

В каждом пакете одна матка и рабочие пчелы. В пути они ухаживают за маткой. Для питания в пакет кладут мед в сотах.

На горную пчелу — большой спрос. Ее отправляют во все концы Советского Союза и почти в сорок зарубежных стран. Вот и этим летом государственные питомники Грузии выполняют 3500 заказов; отправят посылки с пчелами в колхозы и совхозы союзных республик, в Болгарию, Румынию, ГДР, Венгрию, США, Францию, ФРГ, Турцию, Иран...

Примечательна история этой пчелы. Выдающийся русский химик А. Бутлеров, находясь в 1877 году на Кавказе, обратил на нее внимание и взял с собой в Россию восемь маток. Он изучил ценные качества пчелы, особо отметив продуктивность и миролюбие. Пошла добрая молва о горной грузинской, стала популярной она и в Америке, куда Бутлеров послал несколько маток.

В девяностых годах прошлого столетия в Тбилиси была создана станция шелководства и пчеловодства, руководителем и основателем которой был русский ученый Н. Шавров. Он установил ареал (зону распространения) этой пчелы, описал ее основные признаки.

Горные кавказские пчелы перещеголяли во всех отношениях известных итальянских. Победительницей на испытаниях, проведенных в США и Канаде, вышла наша пчела. Сейчас 55 процентов американских фермеров-пчеловодов разводят только грузинскую пчелу. На 51 процент больше дала она меда и в «соревновании» с конкурентами — местными пчелами России, Украины, Белоруссии и других республик. В 1961 году на международной выставке в Эрфурте (ГДР) одна семья горной, несмотря на неблагоприятные условия взятка, смогла набрать свыше 97 килограммов меда. Ей была присуждена золотая медаль. Вторую золотую медаль замечательная пчела получила в Бухаресте на XX международном конгрессе пчеловодов.

Недалеко от Тбилиси, в селе Окрокона создана Грузинская опытная станция пчеловодства. Здесь ведется работа по дальнейшему улучшению и совершенствованию племенных качеств «золотой» пчелы.

С. ХОДЖАЕВ,
корр. ТАСС
г. Тбилиси

ПИСЬМА ЧИТАТЕЛЕЙ

Переступите порог

Наш дом (улица Таежная, 30) — один из самых старых в молодом городе, построен еще в 1968 году. В нем — никаких удобств. Мы с этим мирились и терпеливо ждали, когда построят главный коллектор в пятом «а» квартале.

Дождались. В 1972 году коллектор сдали в эксплуатацию, к нему подключили соседние дома, а вот наш обошли. Колодец, правда, сделали.

Началось наше хождение по мукам. Идем в СУ-45, получаем ответ: мы делаем только до порога, за порогом — КММУ-3. Идем в КММУ-3, а там говорят: мы выполняем внутренние сантехнические работы, то есть в квартирах.

Так кто же из строителей перешагнет через порог! С этим вопросом мы обращаемся сейчас через газету к руководству треста «Мегионгазстрой». Наш дом принадлежит этой солидной организации.

КОЗЛОВСКИЙ, ЕЛЬКИНА, ИСАЕВА, ЖИТИНСКИЙ, АВЛАСЕНКО, БЫВАКИН, ХНЫЧЕВ.

[ГОЛУБОЙ Экран]

ПОКАЗЫВАЕТ «ОРБИТА»
ВОСКРЕСЕНЬЕ, 2 сентября
(Время московское)

8.00 Программа передач. 8.05 Новости. 8.10 Для школьников. «Будильник». 8.40 Беседа с министром нефтяной промышленности СССР В. Д. Шашиным. 8.55 Чемпионат мира по плаванию, прыжкам в воду и водному поло. Передача из Белграда. 9.25 «Ствол бачьяна». Очерк об индийской деревне. Ведет передачу политический обозреватель Центрального телевидения и Всесоюзного радио В. Дунаев. 9.45 Концерт по заявкам нефтяников. 10.15 Выступление министра газовой промышленности СССР С. А. Оруджева. 10.30 «Клуб кинопутешествий». 11.15 «Служу Советскому Союзу!» 11.45—11.55 Перерыв. 11.55 О. и А. Лавровы. «Следствие ведут знатоки». «Побег». Премьера телевизионного спектакля, дело 8, часть 2. 13.30 «Время». 14.00—16.15 Кубок СССР по хоккею. Полуфинал. Передача из Дворца спорта Центрального стадиона имени Ленина. 16.15—17.45 Перерыв. 17.45 Экранизация литературных произведений. «Ниссо». Художественный фильм (по мотивам одноименной повести П. Лукницкого). 19.00 «Время». 19.30 13-й международный конкурс эстрадной песни в Сопоте. 20.30—21.00 «Литературные беседы: «Маяковский продолжается». Ведет передачу поэт А. Сурков.

Зам. редактора В. КИСЕЛЕВ.

Мегионское отделение связи Главтюменьнефтегаза ставит в известность все организации о том, что **В НАСЫПИ ВСЕХ БЕТОННЫХ АВТОДОРОГ В ГОРОДЕ И ПО МЕСТОРОЖДЕНИЯМ ПРОЛОЖЕНЫ КАБЕЛИ СВЯЗИ И ТЕЛЕМЕХАНИКИ на расстоянии 0,5—2 метре от бетонного покрытия, в глубине 0,6—1,2 метра.**

ПРОИЗВОДСТВО РАБОТ ДЛЯ АВТОДОРОГ ВСЕМИ ОРГАНИЗАЦИЯМИ ДОЛЖНО СОГЛАСОВЫВАТЬСЯ С МЕГИОНСКИМ ОТДЕЛЕНИЕМ СВЯЗИ «ГЛАВТЮМЕНЬНЕФТЕГАЗА».

ПРИГЛАШАЮТ НА РАБОТУ:

Нижневартовский хлебокомбинат на постоянную работу СРОЧНО — **рабочих** в хлебный цех, в цех безалкогольных напитков, в цех розлива водки, **слесарей** по ремонту оборудования и **грузчиков**.

●

Нижневартовское отделение дирекции строящихся газопроводов на постоянную работу — в отдел комплектации и производственный отдел **инженерно - технических работников, имеющих опыт работы** не строительстве трубопроводов.

ОБРАЩАТЬСЯ: Нижневартовск, ул. Пионерская, 17, отдел кадров. Телефоны: 2-15 (через пятый участок) и 57 (через трест).

●

Строительное управление № 44 треста «Мегионгазстрой» на постоянную работу — **штукатуров-маляров.**

Обращаться в отдел кадров в часы работы — с 9 до 17 ч.

НАШ АДРЕС: 626444
г. Нижневартовск, Дом Советов

ТЕЛЕФОНЫ: редактора — 0-98, зам. редактора — 0-85, промышленного отдела — 0-85 (2 зв.), ответственного секретаря и отдела писем — 0-87, типографии — 0-87 (2 зв.).

ГАЗЕТА ВЫХОДИТ ПО ВТОРНИКАМ, ЧЕТВЕРГАМ И СУББОТАМ

Нижневартовская типография управления издательств, полиграфии и книжной торговли Тюменского облисполкома Тираж 8429

● ЗНАЙ СВОЮ РОДИНУ, БЕРЕГИ ЕЕ БОГАТСТВА

КРАЙ, окаймленный океаном

ПРИМОРЬЕ — жемчужина Дальнего Востока. Это одно из немногих в стране мест, где можно увидеть субтропические леса — так называемые «влажные субтропики», встретиться в тайге с редкими зверями и птицами, предки которых жили еще в третичный период. В крае есть по-настоящему уникальные уголки природы.

Уссурийская тайга. Сколько книг о ней написано. Но каждый, кто впервые попадает в чее, бывает поражен богатством растительности. Для нее существует даже несколько зональных наименований. Есть лиановые, парковые, смешанные, кедровые леса. Лианы вьются по деревьям, напоминая гигантских змей. Актинидия на юге края достигает десятков метров в длину, а ствол ее — до двадцати и более сантиметров толщины. В южном лесу растут легендарный «камфарный корень» — аристолохия с полуметровыми цветами, лиана, дающая каучук, знаменитый лимонник, дикий виноград.

Есть в крае остров Петрова. Здесь с незапамятных времен сохранился другой тип лиственных лесов — тисовый. Гиганты тисы, эти хвойные деревья с ягодами, издавна оберегались на острове. И сейчас они являются настоящим украшением природы Приморья.

Неповторима и его фауна. Вместе с обыкновенными рябчиками в лесу можно увидеть фазана. Этих птиц много стало в парковой зоне Владивостока. Совсем рядом с шоссе, на территориях пионерских лагерей и в лесах, примыкающих к санаториям, спокойно перелетают выводки этих красивейших пернатых. В тайге поет самая искусная птица, далеко опережающая своими трелями соловья, — синяя мухоловка. Прилетает в приморский лес сине-черный дронго — выходец из Индии. И в то же время на берегу Японского моря встречаются многие северные водоплавающие — гуси, утки, топорки, бакланы.

Леса населены мириадами насекомых. Среди них только в Приморье встречаются великаны — реликтовые жуки, величина которых превышает десять сантиметров, гигантские бабочки.

Млекопитающиеся представлены благородными изюбрами, пятнистыми оленями, соболями, леопардами, тиграми и многими другими.

На севере края славятся своей красотой Шандуйские озера. Миллионы лет назад вулканы, излившись, преградили путь горной реке, подпрудили ее в нескольких местах. Образовались каскадные озера — «Голубые глаза Сихотэ-Алиня». Здесь любят пастить лоси, на берега приходят кабаны, гнездятся утки.

Район Дальнереченска славится не только оловом и свинцом, но и аметистами, горным хрусталем, приморским малахитом с волнистым затейливым рисунком, флюоритом, похожим на крупные изумруды, розовым кальцитом и ярко-красным геденбергитом. На побережье много халцедонов, есть сердолинки.

Все богатства Приморья строго охраняются. Под защитой государства находятся пятнистый олень, тигр, леопард, редкие птицы. В недавно созданном Тихоокеанском институте географии начала работу лаборатория охраны природы.

Приморье — край заповедников. Их сейчас четыре: «Сихотэалинский», «Кедровая падь», имени Комарова и имени Лазо. Вместе с четырнадцатью заказниками они занимают территорию почти в миллион гектаров! В заповедных местах нашли приют звери и птицы около пятисот видов.

Усилиями ученых, всех тружеников Приморья чудесная, сказочная природа будет сохранена, ее богатства — приумножены.

М. РЫБАКОВ,
корр. ТАСС

г. Владивосток

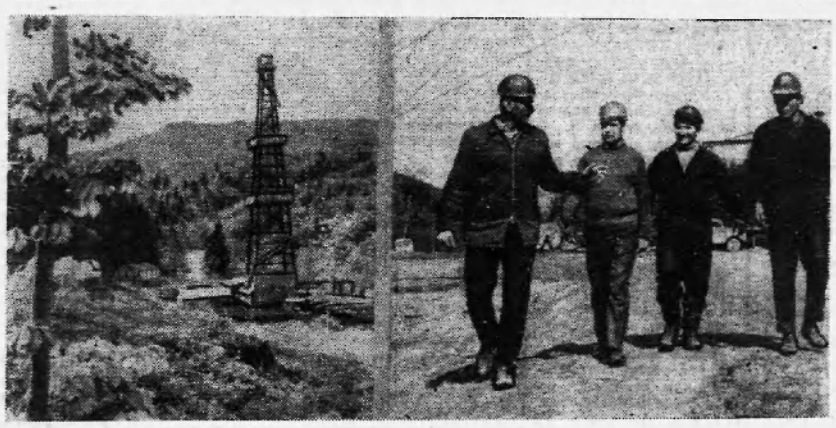

ИВАНО - ФРАНКОВСКАЯ область. Больших успехов в социалистическом соревновании добивается коллектив Надворнянского управления буровых работ. С начала года пробурено 6500 метров породы сверх плана. Одна из лучших в управлении — бригада буровой № 802, опережающая график работ почти на 250 метров. Бурильщики ведут разведку перспективного Пасечнянского месторождения нефти в Карпатах.

НА СНИМКАХ: буровая № 802; бурильщики Василий Семенюк, Николай Полатайко, Василий Ярема и начальник буровой Юрий Демьянчук после смены (справа налево).

ФОТО А. Красовского и В. Миговича (Фотохроника ТАСС).

✦ СЕНОКОСНАЯ СТРАДА ТОРОПИТ

ТЕМПЫ УСИЛЕНЫ

В статьях «Заготовка кормов — задача важная», «И вручную косить надо», опубликованных в «Ленинском знамени» 9 августа и 24 августа, содержалась критика в адрес НГДУ «Мегионнефть», а также совхоза «Нижневартовский». Обе статьи обсуждены на заседании парткома.

Действительно, в организации заготовки кормов были допущены серьезные недостатки: совершенно недостаточно использовалась техника, механизаторам не были созданы условия для высокопроизводительного труда.

Директор совхоза Ю. В. Назаретян и секретарь партбюро А. Ф. Пельянов строго предупреждены за то, что не приняли мер для укрепления трудовой дисциплины и слабо организовали работу на сенозаготовках. Бригадиру бригады нефтегазодобывающего управления Я. Л. Мармышеву указано на неудовлетворительное руководство вверенным ему коллективом.

В результате принятых мер темпы кормодобывания повысились. Всего по совхозу на 21 августа было заготовлено 600 тонн сена, в том числе работниками нашего управления 300 тонн.

В. ЖАФАРОВ,
секретарь парткома НГДУ «Мегионнефть».

Любопытные факты

Золотая пчела

Летом из Грузии отправляются необычные посылки — небольшие фанерные ящики с густой металлической сеткой по бокам. Называют их пакетами. Из пакетов слышится тихое, мелодичное жужжание. В почтовых отделениях и аэропортах к этим посылкам относятся особенно бережно: ведь там — замечательные горные грузинские пчелы.

В каждом пакете одна матка и рабочие пчелы. В пути они ухаживают за маткой. Для питания в пакет кладут мед в сотах.

На горную пчелу — большой спрос. Ее отправляют во все концы Советского Союза и почти в сорок зарубежных стран. Вот и этим летом государственные питомники Грузии выполняют 3500 заказов; отправят посылки с пчелами в колхозы и совхозы союзных республик, в Болгарию, Румынию, ГДР, Венгрию, США, Францию, ФРГ, Турцию, Иран...

Примечательна история этой пчелы. Выдающийся русский химик А. Бутлеров, находясь в 1877 году на Кавказе, обратил на нее внимание и взял с собой в Россию восемь маток. Он изучил ценные качества пчелы, особо отметив продуктивность и миролюбие. Пошла добрая молва о горной грузинской, стала популярной она и в Америке, куда Бутлеров послал несколько маток.

В девяностых годах прошлого столетия в Тбилиси была создана станция шелководства и пчеловодства, руководителем и основателем которой был русский ученый Н. Шавров. Он установил ареал (зону распространения) этой пчелы, описал ее основные признаки.

Горные кавказские пчелы перещеголяли во всех отношениях известных итальянских. Победительницей на испытаниях, проведенных в США и Канаде, вышла наша пчела. Сейчас 55 процентов американских фермеров-пчеловодов разводят только грузинскую пчелу. На 51 процент больше дала она меда и в «соревновании» с конкурентами — местными пчелами России, Украины, Белоруссии и других республик. В 1961 году на международной выставке в Эрфурте (ГДР) одна семья горной, несмотря на неблагоприятные условия взятка, смогла набрать свыше 97 килограммов меда. Ей была присуждена золотая медаль. Вторую золотую медаль замечательная пчела получила в Бухаресте на XX международном конгрессе пчеловодов.

Недалеко от Тбилиси, в селе Окрокона создана Грузинская опытная станция пчеловодства. Здесь ведется работа по дальнейшему улучшению и совершенствованию племенных качеств «золотой» пчелы.

С. ХОДЖАЕВ,
корр. ТАСС

г. Тбилиси

ПИСЬМА ЧИТАТЕЛЕЙ

Переступите порог

Наш дом (улица Таежная, 30) — один из самых старых в молодом городе, построен еще в 1968 году. В нем — никаких удобств. Мы с этим мирились и терпеливо ждали, когда построят главный коллектор в пятом «а» квартале.

Дождались. В 1972 году коллектор сдали в эксплуатацию, к нему подключили соседние дома, а вот наш обошли. Колодец, правда, сделали.

Началось наше хождение по мукам. Идем в СУ-45, получаем ответ: мы делаем только до порога, за порогом — КММУ-3. Идем в КММУ-3, а там говорят: мы выполняем внутренние сантехнические работы, то есть в квартирах.

Так кто же из строителей перешагнет через порог! С этим вопросом мы обращаемся сейчас через газету к руководству треста «Мегионгазстрой». Наш дом принадлежит этой солидной организации.

КОЗЛОВСКИЙ, ЕЛЬКИНА, ИСАЕВА, ЖИТИНСКИЙ, АФАСЕНКО, БЫВАКИН, ХНЫЧЕВ.

«ГОЛУБОЙ ЭКРАН»

ПОКАЗЫВАЕТ «ОРБИТА»
ВОСКРЕСЕНЬЕ, 2 сентября
(Время московское)

8.00 Программа передач. 8.05 Новости. 8.10 Для школьников. «Будильник». 8.40 Беседа с министром нефтяной промышленности СССР В. Д. Шашиным. 8.55 Чемпионат мира по плаванию, прыжкам в воду и водному поло. Передача из Белграда. 9.25 «Ствол бачьяна». Очерк об индийской деревне. Ведет передачу политический обозреватель Центрального телевидения и Всесоюзного радио В. Дунаев. 9.45 Концерт по заявкам нефтяников. 10.15 Выступление министра газовой промышленности СССР С. А. Оруджева. 10.30 «Клуб кинопутешествий». 11.15 «Служу Советскому Союзу!» 11.45—11.55 Перерыв. 11.55 О. и А. Лавровы. «Следствие ведут знатоки». «Побег». Премьера телевизионного спектакля, дело 8, часть 2. 13.30 «Время». 14.00—16.15 Кубок СССР по хоккею. Полуфинал. Передача из Дворца спорта Центрального стадиона имени Ленина. 16.15—17.45 Перерыв. 17.45 Экранизация литературных произведений. «Нисса». Художественный фильм (по мотивам одноименной повести П. Лукницкого). 19.00 «Время». 19.30 13-й международный конкурс эстрадной песни в Сопоте. 20.30—21.00 «Литературные беседы: «Маяковский продолжается». Ведет передачу поэт А. Сурков.

Зам. редактора В. КИСЕЛЕВ.

Мегионское отделение связи Главтюменьнефтегаза ставит в известность все организации о том, что **В НАСЫПИ ВСЕХ БЕТОННЫХ АВТОДОРОГ В ГОРОДЕ И ПО МЕСТОРОЖДЕНИЯМ ПРОЛОЖЕНЫ КАБЕЛИ СВЯЗИ И ТЕЛЕМЕХАНИКИ** на расстоянии 0,5—2 метра от бетонного покрытия, в глубине 0,6—1,2 метра.

ПРОИЗВОДСТВО РАБОТ ДЛЯ АВТОДОРОГ ВСЕМИ ОРГАНИЗАЦИЯМИ ДОЛЖНО СОГЛАСОВЫВАТЬСЯ С МЕГИОНСКИМ ОТДЕЛЕНИЕМ СВЯЗИ «ГЛАВТЮМЕНЬНЕФТЕГАЗА».

ПРИГЛАШАЮТ НА РАБОТУ:

Нижневартовский хлебокомбинат на постоянную работу СРОЧНО — **рабочих** в хлебный цех, в цех безалкогольных напитков, в цех розлива водки, **слесарей** по ремонту оборудования и **грузчиков**.

●

Нижневартовское отделение дирекции строящихся газопроводов на постоянную работу — в отдел комплектации и производственный отдел **инженерно - технических работников, имеющих опыт работы на строительстве трубопроводов.**

ОБРАЩАТЬСЯ: Нижневартовск, ул. Пионерская, 17, отдел кадров. Телефоны: 2-15 (через пятый участок) и 57 (через трест).

●

Строительное управление № 44 треста «Мегионгазстрой» на постоянную работу — **штукатуров-маляров.**

Обращаться в отдал кадров в часы работы — с 9 до 17 ч.

НАШ АДРЕС: 626444
г. Нижневартовск, Дом Советов

ТЕЛЕФОНЫ: редактора — 0-98, зам. редактора — 0-85, промышленного отдела — 0-85 (2 зв.), ответственного секретаря и отдела писем — 0-87, типографии — 0-87 (2 зв.).

ГАЗЕТА ВЫХОДИТ ПО ВТОРНИКАМ, ЧЕТВЕРГАМ И СУББОТАМ

Нижневартовская типография управления издательств, полиграфии и книжной торговли Тюменского облисполкома Тираж 8429

СЕНТЯБРЬ

Пролетарии всех стран, соединяйтесь!

ЛЕНИНСКОЕ ЗНАМЯ

ОРГАН НИЖНЕВАРТОВСКОГО ГОРКОМА КПСС И ГОРОДСКОГО СОВЕТА ДЕПУТАТОВ ТРУДЯЩИХСЯ ТЮМЕНСКОЙ ОБЛАСТИ

Издается с 4 сентября 1941 года ✦ № 105 (3243) ✦ СУББОТА, 1 сентября, 1973 г. Цена 2 коп.

ПЛЕНУМ ГОРКОМА КПСС

Состоялся XII пленум Нижневартовского горкома КПСС.

Пленум заслушал и обсудил доклад секретаря горкома КПСС тов. **Салмина В. Д.** «О задачах партийных организаций по повышению эффективности политической информации в свете решений XXIV съезда КПСС».

В обсуждении доклада приняли участие: Макаров В. Т. — секретарь парткома треста «Нижневартовскнефтестрой», Жафаров В. Я. — секретарь парткома нефтегазодобывающего управления «Мегионнефть», Сугак П. Ф. — секретарь парткома треста «Мегионгазстрой» Сурнин М. Ф. — военный комиссар города, Московкин П. Т. — главный врач городской больницы, председатель правления районного общества «Знание», Нугманова Р. А. — продавец орса нефтяников, член горкома КПСС.

На пленуме выступил второй секретарь Тюменского обкома КПСС тов. Богомяков Геннадий Павлович.

По обсужденному вопросу принято постановление, в котором определены меры по улучшению эффективности политической информации.

Пленум заслушал информацию второго секретаря горкома КПСС тов. Великопольского С. Д. «О ходе обмена партийных документов в городской партийной организации».

Пленум принял постановление «О проведении XIX Нижневартовской городской партийной конференции». Конференцию решено провести 26 января 1974 года с повесткой дня:

1. Отчет горкома КПСС.
2. Отчет ревизионной комиссии городской партийной организации.
3. Выборы горкома КПСС.
4. Выборы ревизионной комиссии городской партийной организации.
5. Выборы делегатов на XXIV окружную партийную конференцию.
6. Выборы на областную партийную конференцию.

Пленум рассмотрел организационный вопрос. В связи с избранием Василия Васильевича Бахилова первым секретарем Ханты-Мансийского окружного комитета КПСС, пленум освободил его от обязанностей первого секретаря и члена бюро Нижневартовского горкома КПСС.

Первым секретарем Нижневартовского горкома КПСС **избран тов. Великопольский Сергей Дмитриевич**, ранее работавший вторым секретарем.

Вторым секретарем Нижневартовского горкома КПСС **избран тов. Салмин Владимир Дмитриевич**, ранее работавший секретарем горкома КПСС.

Секретарем Нижневартовского горкома КПСС **избран тов. Сосновских Игорь Михайлович**, ранее работавший заведующий промышленно-транспортным отделом.

Заведующим промышленно-транспортным отделом Нижневартовского горкома КПСС **утвержден тов. Путилов Владимир Михайлович**, ранее работавший инструктором этого отдела.

ПЕРВЫЙ ЗВОНОК

СУЩАЯ А. П.
директор средней школы № 6

Самый большой праздник для нашей детворы, конечно же, первое сентября. Вот и сегодня стали светлее и наряднее улицы Нижневартовска и сел района от радостных ребячьих улыбок, белых фартуков, букетов цветов. Первый звонок прозвенит сегодня для десяти тысяч учащихся. Около полутора тысяч детей переступят порог и нашей средней школы № 6. К их услугам — чистые просторные классы, учебные доски новой конструкции, лампы дневного света, спортивный зал, столовая, мастерские. Школа-дворец построена золотыми руками строителей треста «Нижневартовскжилстрой». Спасибо им от чистых ребячьих сердец!

Советскому обществу не безразлично, кто выйдет из стен школы. В вопросах воспитания нашими надежными помощниками стали трудовые коллективы, шефы предприятий, родители. Семья по праву должна быть помощником в воспитании трудолюбия, организованности, самодисциплины детей.

В новой школе обучать детей станут и учителя, проработавшие на ниве народного образования четверть века, и молодые, чей стаж исчисляется лишь несколькими годами.

Задачи, стоящие перед новым педагогическим коллективом, большие. Нужно сплотить дружный коллектив учителей и учащихся. И самое главное — стремиться работать без второгодников, под девизом: «Каждому школьнику — глубокие, прочные знания».

Как и вся страна, мы, нижневартовские учителя, идем к завершению всеобщего среднего образования. Школы уже перешли на новые программы, в которых заложены большие возможности для совершенствования учебного процесса и коммунистического воспитания молодежи. Но какими бы совершенными эти программы ни были, учитель остается центральной фигурой учебного процесса. И пусть каждый, в каком бы классе он ни занимался, какой бы предмет ни вел, помнит, приходя на урок, что нет у него более важной задачи, чем обучая — воспитывать.

...Школьная парта — это взлетная полоса для рабочего и ученого, сталевара и врача. Счастливых стартов вам, дети! Больших успехов в новом учебном году и вам, уважаемые коллеги!



Окружили первоклассники свою первую учительницу. Сегодня они сядут за парты, и начнется школьная эстафета длиной в десять долгих лет.

А для Лидии Павловны Савиной, учительницы начальных классов шестой школы,— это очередной первый класс.

НА СНИМКЕ: Л. Савина.
Фото **И. ЯСЬКО.**

Завтра Всесоюзный день работников нефтяной и газовой промышленности.
С праздником, дорогие товарищи!

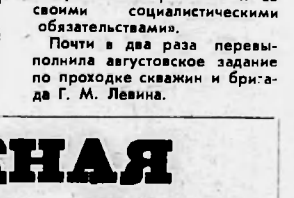

НЕФТЬ ИДЕТ

Достойно встретили Всесоюзный день работников нефтяной и газовой промышленности нефтяники нашего района. С начала года они добыли уже 27 миллионов 292 тысячи тонн «черного золота», из них 351 тысяча сверх восьмимесячного плана

Львиную долю — 22623 тысячи тонн — дал нефти Самотлор.

В СЧЕТ 1974-го

Бригада кавалера орденов Ленина и Октябрьской Революции Г. К. Петрова пробурила нынче 59372 метра горных пород.

в счет 1974 года пробурено 17372 метра

ПОБЕДА

Хорошей трудовой победой встретил День нефтяника коллектив комсомольско-молодежной бригады из УБР-1 Виктора Китаева. В телеграмме, посланной на имя бригады руководителями объединения «Запсиббурнефть», говорится: «Горячо поздравляем коллектив с досрочным выполнением годового плана. Выражаем уверенность в том, что бригада успешно справится и со своими социалистическими обязательствами».

Почти в два раза перевыполнила августовское задание по проходке скважин и бригада Г. М. Левина.

МОЛОДЕЖНАЯ

Самотлорская дожимная насосная станция № 4 — комсомольско - молодежная. У всех опыта маловато, а дела идут вполне нормально. Более двадцати тысяч тонн нефти в сутки выдает небольшой коллектив, во главе которого поставлен молодой коммунист Александр Суздальцев. Авторитетный товарищ. Зеленая молодежь понимает его с полуслова, берет с него пример.

— Что я! — говорит Александр. — Вот они, ребята, заслуживают высокой похвалы. И Владимир Дуплихин, и Геннадий Коротаев, и Юрий Лебедев.

Да, это замечательные трудолюбивые ребята, знающие свое дело. Вот Владимир. За плечами у него нефтяной техникум. Недавно ему присвоили четвертый разряд оператора добычи нефти. Каждая скважина работает у Владимира в заданном режиме. И в общественной жизни принимает участие — он член редколлегии стенной газеты «Добытчик». А редактором «Добытчика» утвержден молодой коммунист Геннадий Коротаев. У этого оператора еще более высокий разряд — пятый. Он тоже закончил нефтяной техникум.

Не отстает от них комсомолец Юра Лебедев. Оператор, подающий надежды, внештатный инспектор по технике безопасности, член цехового комитета профсоюза.

В культбудке на видном месте висят журнал замечаний по электрооборудованию и журнал проверки состояния техники безопасности. Проверяющие здесь бывают, и довольно придирчивые, однако в августе никто из них не сделал замечания, никто не нашел недостатков. Пусть и дальше не будет никаких упущений.

А. МИТИН.

ОДИН ВМЕСТО ПЯТИ

Для нормальной эксплуатации месторождений большое значение имеет своевременная закачка воды в пласт. С начала года строители сдали промысловикам главка девять кустовых насосных станций (КНС), в недра закачано сверх плана 3,2 миллиона кубометров воды.

Сейчас строители треста «Нижневартовскнефтестрой» заканчивают на Самотлоре сооружение новой КНС. Здесь установлены насосы в пять раз производительнее, чем на прежних КНС, — до 800 кубометров воды в час. До конца года ремонтно-механический завод Главтюменьнефтегаза изготовит еще три таких станции в блочном исполнении. Новые КНС проще обслуживать (пять—шесть насосов вместо двадцати), они расходуют меньше электроэнергии.

Из истории района

ПОСЛЕДНЯЯ БАРЖА

КАРАВАН судов уже давно прощально отгудел и подался на долгую зимовку в порт приписки, а нефтеналивнушку прогнали еще в один рейс по настойчивой просьбе нефтяников. Это они доказали: три резервуара забиты нефтью под верхний пояс — не оставлять же добро до следующей навигации! Но шли дни, а обещанной баржи не было. Реку все гуще подергивало снежным месивом, и все тревожнее на душе у заведующего Мегионским промыском Ивана Рынкового.

Вода подмыла опорные стояки, и причал рухнул в реку. Операторы Владимир Рудольф и Яша Мартын только и сказали:

— Не мог, каналья, простоять хотя бы денька два.

Из воды торчали погнутые и искореженные трубы, возле них круговертью билось течение, громоздя снежные заструбы. Рынковой посмотрел на операторов. Они стояли чуть поодаль, в серых, покрытых маслянистыми каплями брезентовых плащах, и ему вдруг стало жаль их: «Стынут на ветру. Не укрыться от погодины. Культбудки так и не успели завезти на Багра».

— Что-то надо делать, — неопределенно ответил, подойдя к Рынковому, Рудольф.

— Что же ты предлагаешь!

— Может, нарастить шлангом...

— А чалить баржу к чему! К тебе, что ли! — перебил его Рынковой.

— Давай. Выдержу.

Рынковой не понял шутки, посмотрел отрешенно на операторов, накинул поверх шапки капюшон и зашагал к стоящему возле резервуаров «Уралу».

— Иванович, — окликнул его Рудольф. — Что же делать нам!

— Оставайтесь здесь. Я поехал за сварщиками, пригоню и «амфибии». Соберите на площадке какие есть насосно-компрессорные трубы.

Пока Рынковой дождался возвращения «амфибий» из Мегиона, пока нашел сварщиков и вернулся на сборный пункт, изрядно стемнело. В крутой обрыв загнали металлические стержни, били по ним кувалдами добрый час. Рынковой торопил сварщиков, операторов, машинистов. Последние недовольно ворчали на него: шутка ли, гнать в реку машины, причаливать друг к дружке и к берегу! Одним словом, понтон выдумал строить, а по нему проложить трубы...

Часов в десять раздался над рекой басовитый гудок. В снежной крупа замаячили слабые огни долгожданного буксира. Оттуда вскоре зашарил по берегу густой сноп прожектора.

— Ищут причал, видать, — заметил Мартын.

Рынковой дал команду шоферу «Урала» посигналить фарами машины. С буксира ответили, и зачастили по берегу длинные и короткие белые пятна света, пока не выплыл из темноты сам буксир — большой с обрубленным носом-толкачом. Он таранил впереди себя нефтеналивнушку. Там, на буксире, что-то защелкало, зашипело, и над рекою полетело: «Где причал!»

— Смы-ло-о! — прокричал Рынковой.

С буксира все неслось «где причал!», «куда же причаливать!» Капитан гонял буксир то назад, то вперед, а затем круто развернул судно и толкнул баржу прямо к берегу. Рынковой, улучив удобный момент, прыгнул на баржу и, спотыкаясь в потемках о какие-то канаты, прошел на корму. Прямо над ним торчал тупой нос буксира — две металлические балки. В просветах между ними показался человек.

— Кто тут командует,— зло спросил он.

— Я.

— Где прикажешь причаливать!

— Причал смыло. Баржу подгоняйте к «амфибиям».

— Что!!

— К «амфибиям», говорю, причаливайте! По ним мы пробросили нефтепровод...

— Вы что, шутите! — огрызнулся капитан. Хотите, чтобы я под суд угодил вместе с вами!

— Все предусмотрено, — твердо ответил Рынковой. — Решайте быстрей, люди сутки ждут вас.

Капитан выпрямился, шагнул к борту...

— Циркачи, — расхохотался он, глядя на качающиеся внизу «амфибии». — Нет, увольте. Я баржу поставлю. Наливайте, как хотите. Буксир отгоню.

Баржу заполняли нефтью целую ночь, и всю ночь не прекращался снегопад. К утру поднялся ветер. Баржу качало на студенистой волне, раз даже оборвало кормовую швартову, и наступил тот миг, когда люди, оцепеневшие от неожиданности и усталости, бессильные что-либо сделать, смотрели, как теченим разворачивало жиденький понтон, готовый вот-вот сорваться со швартовых и уйти по реке...

Когда было все кончено: опустошены резервуары, закрыты задвижки, капитан, прежде чем двинуться в рейс, позвал на судно Рынкового.

— Давай своих сюда, чаем напою.

Они сидели в небольшом салоне. Капитан, как заправская хозяйка, сам разливал им чай в кружки, пододвигал каждому ломти хлеба с ветчиной и то ли оправдывался, то ли извинялся перед своими гостями:

— Кто же мог подумать, что понтон выдержит... Скорлупа. Нелегкая ваша нефть!

— Какое же нынче число!, спросил Рынкового.

— 25 октября.

— Запомнится эта ночь... 25, октябрь, 1964 год.

Ф. БОГЕНЧУК.



У Вали Гавриловой — скромная должность. Она — лаборант по глинистым растворам. Буровики бригады С. Ф. Ягофарова из УБР-2, где работает Валя, очень довольны ее работой: она делает анализы быстро и доброкачественно.

НА СНИМКЕ: В. Гаврилова.

Фото И. ЯСЬКО.

МАСТЕРА телемеханики

Жизнь в монтажно-наладочном управлении объединения «Союзнефтеавтоматика» идет своим чередом. Коллектив отмечает большие и малые события.

В канун Всесоюзного дня работников нефтяной и газовой промышленности присвоено звание ударника коммунистического труда таким замечательным работникам, как Олег Вихорев, Владимир Краснов, Валерий Троянский. Хочется от всей души поздравить этих товарищей.

Хорошо работают у нас в управлении бригадир кабельщиков Анатолий Пархоменко, монтер связи Владимир Клебанов, машинист ЭТР-132 Николай Старцев, электросварщик Егор Гаврилович Манзуров.

В предпраздничные дни напряженно трудились Михаил Масягутов и Михаил Мадраншин. Они вместе с друзьями из Чехословакии Яном Фаитом и Ярославом Фуксом внедряют систему радио - диспетчерской связи «Тесла», которая будет служить буровикам Самотлора.

Подготовлены к сдаче линии связи и телемеханики на Самотлоре общей протяженностью более ста километров. Дожимная насосная станция № 2 соединена с городом и дожимной насосной станцией № 3. Всего к Всесоюзному дню работников нефтяной и газовой промышленности сдано в эксплуатацию около пятидесяти объектов автоматики и телемеханики.

А. ЛАМУХИН.

РЯДОВОЙ РАБОЧЕЙ ГВАРДИИ НАШ Валентин

НЕМАЛО хороших тружеников, активных общественников в прокатно-ремонтном цехе эксплуатационного оборудования НГДУ «Нижневартовскнефть» им. В. И. Ленина. О некоторых из них я уже рассказывала на страницах газеты «Ленинское знамя». Сейчас мне хочется познакомить читателей газеты еще с одним замечательным человеком.

«Наш Валентин», — зовем мы его, выражая тем самым большое уважение к этому человеку.

Гаврилов — токарь высшей квалификации, ему доверяют наиболее трудные и сложные работы. С ним советуются, с него берут пример. На первый взгляд, нет в нем ничего примечательного: худощав, среднего роста, одет в серую обыкновенную спецовку. Выделяются, пожалуй, глаза — добрые, голубые.

А вот когда работает этот мастер — залюбуешься. Наденет защитные очки, чуть склонится к станку, при этом лицо его становится серьезным, я бы сказала даже строгим. Взгляда от резца не оторвет. В это время никто и ничто не может отвлечь Валентина.

Деталь готова. Мастер осторожно снимает ее, проверяет по шаблону и сам любуется. Отличное качество!

Смотришь на Валентина и возникает желание работать так же ловко и красиво.

За работой токаря вроде бы и не присматривает, старается не обижать их мелочной опекой. Валентин не будет стоять у тебя над душой, когда что-то не ладится, но он постоянно рядом и готов в любую минуту помочь. И помогает — где посоветует, где покажет.

На работе всякое бывает. Случается, и обидит кто. Подойдешь к Валентину, поговоришь, посоветуешься. Уходишь от него с хорошим настроением, и дело идет на лад. Валентин по головке никого не гладит, это требовательный человек, но его справедливая, пусть и суровая требовательность и нужна людям. Он взыскателен ко всем нам, однако никто не слышал от него грубого окрика.

У Гаврилова много общественных дел. Он председатель цехового комитета профсоюза, инспектор по технике безопасности, народный заседатель городского суда.

Спасибо ему за любовь к труду и к людям!

Н. ЯЧИНА,
рабочий корреспондент.

Геофизики-миллионеры

С начала года коллектив Мегионской промыслово-геофизической конторы провел исследований скважин на три миллиона рублей, что превышает восьмимесячный план на 500 тысяч рублей.

И. ПЕТРОВ.



Гатаулла Абдуллович Ахмедгалеев один из лучших помбуров в буровой бригаде Г. К. Петрова. В этом году он заочно закончил Саратовский политехнический техникум.

НА СНИМКЕ: Г. А. Ахмедгалеев.

Фото Ф. БОГЕНЧУКА.

◆ СЛОВО БУРОВИКУ

ПОКОРИТЕЛИ ГЛУБИН

БУРОВАЯ бригада кавалера орденов Ленина и Октябрьской Революции Григория Кузьмича Петрова, в которой я работаю, добилась наивысшей проходки в Западной Сибири. Сейчас мы работаем в счет 1974 года.

За девять месяцев решающего года девятой пятилетки пробурили 59372 метра. Таких результатов - не достигали даже самые знаменитые асы бурения. Если в июле этого года мы отставали от прославленной бригады Героя Социалистического Труда Г. М. Левина на 470 метров, то в августе догнали и уже перегнали на 1115 метров.

Благодаря самоотверженному труду каждого бурильщика, помбура, слесаря и электромонтера коллектив установил в мае всесоюзный рекорд, пробурив 10751 метр. А к приезду на Самотлор министра нефтяной промышленности В. Д. Шашина мы, перекрыв предыдущий, установили в июле новый всесоюзный рекорд, который равен 10771 метру.

Некоторые товарищи заявляют, что администрация УБР-2 оказывает усиленную помощь нашей бригаде. Вот этим сомневающимся хочется ответить, что наш коллектив не является любимчиком руководства, он работает на таком же оборудовании, которое ни чуть не лучше, чем у других бригад, применяют такие же инструменты и запчасти, которых подчас не хватает. А бурить начинаем из-под кондуктора только после заливки на предыдущей скважине. Так что никакой параллельности.

Крепкая дисциплина, взыскательная дружба, повышение производительности труда, поиск и использование имеющихся резервов — вот залог наших успехов. В первую очередь, это заслуга нашего мастера.

Все члены бригады достойны похвалы, но особенно хочется отметить вахту бурильщика Михаила Гавриловича Чумачкова, которая в августе набурила 2000 метров, опустила в скважину 2500 метров обсадных труб. За высокие показатели, ритмичную и безаварийную работу в июле этой вахте присуждено первое место в социалистическом соревновании по бригаде и выдана денежная премия.

В первом полугодии вахта Чумачкова дважды выходила победителем в соревновании.

Слаженно здесь трудятся ударники коммунистического труда Николай Синявин, Михаил Алексеев, награжденный медалями «За трудовую доблесть» и юбилейной ленинской, и Юрий Бизяев. Опытный бурильщик М. Г. Чумачков умело организует проводку скважин, строго соблюдая технологию бурения, добиваясь полной отработки долот.

Удерживая сегодняшние темпы, мы намерены отстоять лидерство в социалистическом соревновании среди бригад нашего района до конца года.

Г. АХМЕДГАЛЕЕВ,
помощник бурильщика.

Династия

УТРЕННИЙ Мегион. Дождливый, пасмурный, притихший перед началом трудового дня. Не спеша идут по улице четверо. Ранние прохожие приветствуют: «Доброе утро, Рудольфы!»

— Здравствуйте!

— Привет!

— Доброе утро!

— Вам так же!

В четыре голоса отзываются Рудольфы: отец и три сына. Давным-давно, в Башкирии еще, вот так же люди привечали их, добавляя в шутку: «Скоро ли, Владимир Яковлевич, на работу свою гвардию приведешь?» «Всему свое время». А пацаны бежали рядом и просили: «Пап, а пап, можно вон до того угла тебя проводить?» «Можно»,— миролюбиво соглашался отец.

А через десять с небольшим лет, приноравливаясь к неторопливой, размеренной походке отца, шел вместе с ним на работу старший сын — Виктор. Через год — средний, Владимир. А чуть позже организовался «рабочий квартет» Рудольфов, младший в котором — Александр. Было это уже в Мегионе. Сыновья быстро вошли в курс дел: поселок небольшой, парней всех тут знали, и то один, то другой обязательно им помогал. Да и сами они старались — нельзя подводить отца.

А Владимир Яковлевич, глядя на растерянно-радостные лица то одного, то другого сына, которых посвящал сейчас в рабочий класс, невольно вспоминал свое начало...

В Бугуруслане, будучи строителем, не раз приходилось девятнадцатилетнему парню Володе Рудольфу бывать на нефтяных промыслах. Часто для монтажников находилась там работа. И с нескрываемым волнением наблюдал он за точными, согласованными движениями операторов, ремонтников, буровиков. В редкие минуты перекуров Володю видели возле них. И как-то раз мастер по подземному ремонту скважин Максимкин, с которым Володя успел познакомиться, предложил:

— Вижу, что тянет тебя к нам, к работе нашей, так чего же медлишь — переходи! Если хочешь, похлопочу за тебя. Согласен?

Что было отвечать? Давно уже сам думал об этом, да все не решался обратиться к Николаю Петровичу, а сейчас...

— Да... Завтра же могу заявление принести.

— Вот и добро.

И ЭТОТ день 1945 года стал началом становления династии нефтяников Рудольфов.

В первое время, видя и растерянность Владимира, и желание помочь всем и каждому, Максимкин советовал:

— Не суетись, Володя... Прок не велик от этого. Ты помедленней, но получше сначала одну операцию выполни, усвой ее, запомни, а уж потом за другую берись. Наша профессия головы требует.

Эти же, или примерно эти слова говорил уже сам Владимир Яковлевич своим сыновьям в их первые трудовые дни. Знал, как необходим дельный совет, товарищеская помощь.

28 лет работая нефтяником, до мелочей постиг он тонкости своей профессии. Учили его люди, что трудились рядом. И, бесспорно, как он с благодарностью вспоминает наставников, так и сыновья вспоминают его... Не только за то, что стали они умелыми мастерами, еще и потому, что познакомил и породнил их Владимир Яковлевич с Севером...

Июнь 1964 года. Мегион. Среди столетних кедров, выбравшихся из вязкой трясины окружающих болот, — здание экспедиции да четыре восьмиквартирных дома.

— Что, новички?—встретил приезжих парень в болотниках.—Невелика столица наша? Если что, то уж лучше назад улетайте...

— Зачем так! Нас этим вот,— Владимир Яковлевич показал на сомкнувшуюся тайгу,— на испуг не возьмешь...

— Посмотрим-посмотрим.

Но приехавшим оглядываться да примериваться было некогда. Пришлось, как говорится, прямо с колес — за работу. Четыре скважины эксплуатировались тогда: 1, 8, 10, 21. А своего «права на внимание» добивались и другие. Потому оператор по подземному ремонту был и лесорубом, и землю копал, и выкидные линии прокладывал, и монтировал оборудование.

— На глазах поселок вырос, дороги проложены, на промыслах вон сколько техники, а порой даже не верится, что «с нуля» начинали,— вспоминает сейчас Владимир Яковлевич.— От Мегиона до парка десять

[Окончание на 4 стр.]

ЧЕЛОВЕК И ЕГО ДЕЛО

ЗАКАЛКА

РАНО начинается рабочий день старшего инженера группы технологических режимов НГДУ «Нижневартовскнефть» им. В. И. Ленина. Вот и сегодня Петр Яковлевич Плотников к семи утра пришел на автостанцию, откуда автобусы развозят рабочих на нефтепромыслы Самотлора.

Рановато, встречаются сонные лица. Петр Яковлевич бодр, свеж, подтянут, не иначе, как с огромным удовольствием сделал утреннюю гимнастику и принял холодный душ. Вот он подходит к одному оператору, другому, интересуется, как поработалось, давт задания, на этот раз — взять пробы нефти на десятке скважин.

Здесь же начальник центральной инженерно-технологической службы. Он сделал замечание Петру Яковлевичу, подменившему вчера начальника смены, и дал дельный совет. Молодой специалист заметно покраснел. Что ж, это вполне естественно.

Нелегко быть руководителем, особенно когда делаешь первые шаги. Ведь совсем недавно Петя Плотников был рядовым оператором здесь же, на Самотлоре. И учился заочно в Иркутском государственном университете. Учился шесть лет. Без «хвостов». Нынче ему вручили диплом инженера-геолога. Вчерашний оператор, он прекрасно знает каждую скважину. Это здорово помогает теперь, но хочется самому взяться за скважину, самому ухватиться за все, объять необъятное. Получается нерациональная трата времени, подмена подчиненных товарищей.

Впрочем, все это легко поправимо. Вот ведь Николай Медведев начинал точно так же, а сейчас это один из лучших молодых специалистов, осваивающих Самотлор. Главное — навсегда сохранить любовь к труду нефтяника, жизнерадостность, целеустремленность. Хорошую закалку получает этот молодой человек на Самотлоре, ему она будет полезной.

Автобус подан. Петр Яковлевич с группой операторов едет на дожимную насосную станцию № 4. Разговор обо всем, но больше опять же о них, о скважинах. Старший оператор Александр Иванович Суздальцев с восторгом рассказывает:

— А ведь эта, капризная-то, пошла! И что за скважина: давление на ней то падает, то снова поднимается, тогда нефть так и прет. Внимательно слежу за ней.

Петр Яковлевич задает один вопрос, другой — и начинается беседа мало понятная для непосвященного человека.

На ДНС-4 Петр Яковлевич побыл часа полтора, дела там шли отлично, и он поехал на ДНС-1. Здесь тоже было все в порядке.

Встречаясь с рабочими, Плотников говорил не только о делах производственных. Ему, заместителю секретаря комитета ВЛКСМ управления, поручено подготовить и провести конкурс молодых операторов «В совершенстве знай и люби свою профессию». Вот он и интересуется, как ребята готовятся к конкурсу, помогал им в этом.

В назначенное время Петр Яковлевич углубился в карту — «Технологический режим работы скважин». Составляется она на каждый месяц и требует к себе творческого отношения, незаурядных способностей, опыта. Для каждой скважины надо правильно определить, в каком режиме она будет действовать лучше всего.

Эти карты утверждают главный геолог и главный инженер. Они, конечно, могут заметить ошибку, внести корректировку, но полагаться надо на себя. Прошел август, он показал, что молодой специалист сумел найти для скважин оптимальные режимы работы, коллектив районной инженерно-технологической службы № 2 успешно выполнил месячный план.

Хочется верить, что и на следующий месяц будет составлена отличная технологическая карта, по которой легко работается и операторам и геологам.

Домой Петр Яковлевич ехал в хорошем настроении. Все что намечал на сегодня — сделал. А завтра? А твой личный творческий план на третий, решающий год пятилетки? Что ж, можно подвести некоторые итоги. Закончить университет — сделано! Подготовить доклад на областную научно-техническую конференцию «Гидродинамические исследования пласта «Б» восемь Самотлорского месторождения» — сделано! Провести конкурс молодых операторов — будет сделано!

А. СМИРНОВ.

ОБЯЗАЛИСЬ— СДЕЛАЛИ

На август коллектив дожимной насосной станции № 1 брал социалистические обязательства и выполнил их. Перечислю, что же сделано.

Плановый коэффициент эксплуатации выдержан. Перетяжка всей арматуры станции произведена. Собрано три тонны металлолома. Порядок на новом блоке ДНС-1 наведен.

Намечали мы подать одно рационализаторское предложение. Его разработал оператор по добыче нефти Анюр Ахмадеевич Султанов. Тема рационализаторского предложения «Использование старых технологических линий для подачи газа на газотурбинную электростанцию».

Славно трудятся у нас операторы по добыче нефти — Алексей Желнин, коммунист Михаил Пашин, избранный профгрупоргом, Степан Пузарецкий, Александр Федорович Швец и другие.

В. СИДОРОВ,
начальник смены НГДУ «Нижневартовскнефть» им. В. И. Ленина.



ОНИ НЕСУТ ВАХТУ ВДВОЕМ. ОПЫТНЫЙ, УВАЖАЕМЫЙ ВСЕМ КОЛЛЕКТИВОМ ОПЕРАТОР НГДУ «НИЖНЕВАРТОВСКНЕФТЬ» АЛЕКСАНДР ФЕДОРОВИЧ ШВЕЦ И МОЛОДОЙ ВЫПУСКНИК ПЕРМСКОГО ГЕОЛОГОРАЗВЕДОЧНОГО ТЕХНИКУМА ВЛАДИМИР СЮЛИН.

ВОЛОДЕ ЕСТЬ ЧЕМУ ПОУЧИТЬСЯ У СВОЕГО СТАРШЕГО ТОВАРИЩА — АЛЕКСАНДР ФЕДОРОВИЧ — ОДИН ИЗ ЛУЧШИХ ОПЕРАТОРОВ УПРАВЛЕНИЯ.

НА СНИМКЕ: А. ШВЕЦ И В. СЮЛИН.

все резервы — в действие!

Бригадир вышкомонтажников

В КАЖДОЙ организации есть свои передовики производства, которыми гордится коллектив, равняется на них. Не мало их и у нас: вышкомонтажников, звеньевых, бригадиров.

«Люди, которым партия доверила руководство теми или иными участками хозяйственной деятельности, — говорил в докладе о 50-летии тов. Л. И. Брежнев, — **призваны неустанно совершенствовать методы и стиль руководства. Они должны в полной мере обладать чувством нового, проявлять инициативу, своевременно использовать все возможности, открываемые научно - техническим прогрессом».**

Вышкомонтажная бригада — сравнительно небольшой коллектив, но у каждого человека свой характер, свои привычки, различные знания, опыт. Вот здесь и необходимо приложить максимум усилий, чтобы все работали ритмично, слаженно.

Умеет вести за собой людей Василий Дмитриев — молодой коммунист, самый молодой у нас бригадир.

В бригаде Дмитриева в одной из первых организовано социалистическое соревнование между звеньями, что дает большой эффект. Одна из отстающих в прошлом, бригада стала передовой.

В этом году в жизни нашей конторы ожидается знаменательное событие: строительство тысячной буровой. За право строить ее развернули борьбу все вышкомонтажники. И хотя впереди идет бригада Героя Социалистического Труда Я. С. Вагапова, дмитриевцы не хотят уступать: «Последнее слово останется за нами, мы будем впереди».

И они держат свое слово, ежемесячно перевыполняя план и наращивая темпы строительства объектов. С начала года по август включительно сооружено 57 буровых вышек, что превышает план на шесть.

Василий Дмитриев начал свою трудовую деятельность здесь, в Нижневартовском нефтяном районе, в 1965 году. Строил вышки в Мегионской конторе разведочного бурения. С годами накапливался опыт. Василий учится на курсах вышкомонтажников, повышает свои теоретические знания и квалификацию. Его, передового рабочего, в 1968 году принимают в партию.

Большую помощь в становлении коллектива, укреплении трудовой дисциплины ему оказывают передовые вышкомонтажники коммунисты Н. П. Зверев, А. Г. Тябишев, звеньевые Н. С. Закиров, А. Г. Мерзляков, вышкомонтажники В. П. Храмов, П. О. Свиридов.

Активно работает профгруппа, руководимая А. Г. Томпленом. С большой пользой обсуждался в профгруппе вопрос о снижении себестоимости строительства буровых, и бригада одной из первых стала использовать возвратную часть материалов — шпальный брус. Вроде бы и незначительная деталь — шпалы железнодорожного основания, а были великие простои из-за их нехватки.

Но что скрывается под словами «возвратная часть материала?» Немалый дополнительный труд. Ведь шпалы находятся под слоем грязи и раствора, и в зимнее время приходится их отдалбливать, а в осеннюю слякоть — голыми руками подводить под них трос и вытаскивать. Зато и отрадный результат налицо: значительно сократились простои, увеличилась экономия материала.

И так в большом и малом: выявляя резервы лучшего использования машин, оборудования, материалов, бригада Дмитриева вносит свой вклад в умножение общественного богатства, в решение задач, стоящих перед нашим районом.

Н. СОРОГИН,
секретарь партбюро вышкомонтажной конторы № 1.

Династия

(Окончание. Начало на 3 стр.)

минут езды на машине, а тогда... Помню, пришел к нам вездеход из Нижневартовска. Надо попасть на сто двадцать восьмую скважину. С утра до трех часов дня пробивались. Выбирали места, где лес повыше — суше, значит, там... С трудом до места доехали, а на обратном пути — стоп! Зарылся по самую кабину вездеход. До самой осени стоял — нечем было вытащить. А мы возле скважины так и жили потом: не будешь ведь каждый день через болота домой топать... Разбили палатку, а оборудование и трубы нам вертолетом забрасывали... Правда, много чего не хватало, вот и приходилось почти на каждом шагу «самодеятельность» проявлять. Но уж когда вызвали приток нефти — радовались как дети.

И ТАКОЕ на Севере сплошь и рядом. За каждой трудностью — радость победы, за лишениями и невзгодами — становление человека. Не пришлось в полной мере испытать все северные сюрпризы сыновьям Владимира Яковлевича, но и то, что выпало на их долю, закалило парней, сделало их настоящими мужчинами.

Как-то один гость, побывавший у нефтяников, захотел познакомиться с Рудольфом.

— С каким? — переспросили его.

— Ну, что на Доске почета. С лучшим, значит.

— Ошибаетесь вы... Может, не с лучшим, а со старшим... А работают они все хорошо...

«Каков корень — таковы и росточки», говорят в народе. И на семье Рудольфов еще раз убеждаешься в этом. На Мегионской, Ватинской и Аганской площадях знает он почти каждую скважину, характер ее и причины «капризов». И говорит о скважинах, как о чем-то близком, выпестованном: «Они же совсем, как дети. Приедешь ремонтировать, и хочется подойти, прислушаться к ней: что с тобой, милая, чем хвораешь, чем помочь тебе?»

За освоение Мегионского месторождения в 1966 году на груди Владимира Яковлевича засиял орден «Знак Почета». Через два года — орден Трудового Красного Знамени. А в честь 100-летия со дня рождения В. И. Ленина он был награжден юбилейной медалью.

Бегут годы. Сыновья выросли, у каждого уже своя дорога в жизни. Вроде бы, можно и более спокойную работу выбрать, но Владимир Яковлевич поступил наоборот. После разделения промысла на несколько РИТС, перевелся он на Аган. Нил Ахметович Гирфанов, бывший начальник, оставшийся в Мегионе, не хотел отпускать, но Рудольф-старший настоял на своем:

— Ты посмотри, Нил Ахметович, все старые рабочие туда переходят: и Мартын, и Быковский, и Взчаев. Почему? Привыкли первыми начинать. Первыми на новом месте. Вот и я так же.

Может, не только поэтому перевелся он на Аган. Владимир Яковлевич — глава династии Рудольфов, и, конечно же, хочется ему, чтобы и сыновья шли такими же непротоптанными тропами.

В. ВОРОБЬЕВ.



Галина Васильевна Юрьева — молодой педагог, однако в коллективе, где она работает, пользуется уважением. Галина Васильевна — секретарь учительской комсомольской организации.

НА СНИМКЕ: Г. Юрьева.

Фото **И. ЯСЬКО.**

Наш корреспондент А. Вязков встретился с групкомсоргом комсомольско - молодежной бригады Виктора Китаева, делегатом X Всемирного фестиваля молодежи и студентов в Берлине Рафатом Юсуповым.

◆

—Рафат, расскажи, как сейчас идут дела в бригаде!

— Членам нашего коллектива доверили разбуривание 87-го озерного куста. Сложное это дело, потому что бурение нужно вести в самом центре Самотлорского месторождения, как говорят, над куполом. Геологи знают о наличии здесь попутного газа. Так что в процессе бурения глаз да глаз нужен, стараться изо всех сил будем. Это нелегко, потому что часть опытных буровиков бригады сейчас в отпуске.

—Но марку свою держите!

— Да. Стараемся не подкачать и оправдать доверие.

— Рафат, тебе, как делегату X Всемирного, наверное, часто приходится рассказывать об этом форуме юных!

— Тем, как прошел фестиваль, интересуются многие. Поведать обо всем, что увидел и узнал, — трудно, получится, пожалуй, целая книга.

— Как проходило открытие фестиваля!

— Несколько часов под несмолкаемые аплодисменты длилось шествие делегаций на берлинский стадион «Молодость мира». Особо бурной овацией встречали тысячу наших посланцев. Участники эстафеты фестиваля объединили девять факельных огней в огонь фестиваля. Его принял чемпион Олимпийских игр 1972 года и трехкратный чемпион Европы по прыжкам в высоту с шестом Вольфганг Нордвиг (ГДР). Над стадионом вспыхнул огонь фестиваля. Одно красочное зрелище сменяло другое. Возгласы «Мир!», «Дружба!» —на всех языках. Над Берлином торжествовал дух сплоченности, единства и солидарности.

—Были ли такие, кто стремился помешать этому!

— Группировки молодых троцкистов и маоистов, проникшие в состав делегаций Мексики, Швеции, в качестве туристов. Но в условиях фестиваля они остались в незначительном меньшинстве и их деятельности не было заметно.

— Что наиболее ярко запомнилось из программы фестиваля!

НАШИ интервью

ЗА РАБОТУ — С НОВЫМИ СИЛАМИ

— Теплые встречи нашей делегации с делегациями ГДР, ЧССР, ВНР. Мы ближе узнали друг друга, почерпнули немало полезного из опыта комсомольской работы.

Незабываема и памятна была еще такая неожиданная встреча... Секретарь партийной организации группы советских специалистов в ГДР, бывший первый секретарь Нижневартовского райкома КПСС Леонид Вячеславович Аксарин устроил для делегатов нефтяной Тюмени (для меня, Виктора Китаева, Вениамина Федорина — бурильщика из Сургута) прием у министра геологии ГДР. Леонид Вячеславович засыпал нас вопросами. Перспективами, задачами буровиков Западной Сибири глубоко интересовался и министр. Узнали и мы от него много интересного об организации бурения в стране.

Впечатляющим было посещение строящейся головной газоперекачивающей станции. Все процессы автоматизированы и механизированы, в жизнь прочно вошла телемеханика. Руководство ведется с пульта. Оператор постоянно в курсе, сколько дает каждая скважина, какими параметрами она характеризуется, и может активно управлять всей добычей, на любом расстоянии.

Побывали мы и у буровиков ГДР. Они ведут очень глубокое бурение — более шести тысяч метров. Везде нас встречали радушно, как самых близких друзей.

— Как наглядно проявилась солидарность с молодежью других стран!

— Этому были посвящены несколько дней фестиваля. Митинги, встречи, семинары, конференции... Делегаты фестиваля ярко продемонстрировали солидарность с народами, молодежью и студентами Вьетнама, Лаоса, Камбоджи, других стран. Много было поступлений в фонд строящегося Вьетнама — молодежь мира собрала 600 тысяч долларов на строительство детской больницы, делегация ЧССР передала два трактора и десять велосипедов, а девушки из ГДР — 70 тысяч марок...

— Конечно, событий на фестивале было много. Но каково общее впечатление!

— Трудно передать словами те чувства, те мысли, то огромное впечатление, которое оставил в сердце X Всемирный. Это был необыкновенно величественный, могучий по размаху, глубокий по содержанию, замечательный форум юности планеты. Теперь с новыми силами, с большей уверенностью в себе и своих товарищах принимаешься за работу.

УЧЕТ — помощник буровика

Нынче наше предприятие получило уже 375 тысяч рублей сверхплановой прибыли. Как же мы распорядились ею!

Девять тысяч подарили своей подшефной школе № 3. Сорок тысяч рублей отчислили дополнительно в фонды экономического стимулирования. А всего в эти фонды отчислено уже 498 тысяч рублей, из них в фонд материального поощрения 270 тысяч рублей и в фонд социально - культурных мероприятий — 135 тысяч рублей.

Хорошие финансовые показатели — итог слаженной работы буровых бригад и вспомогательных цехов, а также планово - экономического отдела, возглавляемого молодым специалистом Анатолием Алексеевичем Никитиным.

Хочу отметить еще и старшего бухгалтера производства Лидию Васильевну Тимакову. Лидия Васильевна не только отличный бухгалтер, она принимает самое активное участие в распространении экономических знаний среди работников управления.

Правильное планирование, четкое отражение в учете всех трудовых и материальных затрат, введение бригадного и цехового хозрасчета — все это способствует слаженной работе всего коллектива, успешно му выполнению социалистических обязательств.

В. ЖАРКОВ,
главный бухгалтер Нижневартовского управления буровых работ № 1.

ПИСЬМА В РЕДАКЦИЮ

Просим выразить через вашу газету благодарность коллективам СУ-12, участка № 3 и лично начальнику этого участка М. П. Ведяшкину, а также коллективу ССУ-7 за оказанную помощь в похоронах нашего сына Протцкого Александра Дмитриевича.

Семья ПРОТЦКИХ.

Просим через газету выразить благодарность администрации, местному комитету, товарищам по работе специализированной автотранспортной конторы, оказавшим нам помощь в организации похорон брата Порубова Ивана Афанасьевича.

Семья БЕЗБОРОДОВЫХ.

Зам. редактора В. КИСЕЛЕВ.

ПРИГЛАШАЮТ НА РАБОТУ:

Нижневартовский хлебокомбинат на постоянную работу СРОЧНО — **рабочих** в хлебный цех, в цех безалкогольных напитков, в цех розлива водки, **слесарей** по ремонту оборудования и **грузчиков**.

●

Нижневартовское отделение дирекции строящихся газопроводов на постоянную работу в отдел комплектации и производственный отдел — **инженерно-технических работников, имеющих опыт работы на строительстве трубопроводов.**

ОБРАЩАТЬСЯ: Нижневартовск, ул. Пионерская, 17, отдел кадров. Телефоны: 2-15 (через пятый участок) и 57 (через трест).

◐

Нижневартовское СМУ треста № 11 на постоянную и временную работу — **плотников и штукатуров-маляров.**

За справками обращаться по адресу: ул. Чапаева, 9а, отдел кадров СМУ треста № 11.

●

Нижневартовская тампонажная контора на постоянную работу — **машинистов** на А-50 и на УКП-80.

За справками обращаться в отдел кадров тампонажной конторы: 2-й участок (за базой ВМК-1).

●

Строительное управление № 44 треста «Мегионгазстрой» на постоянную работу — **штукатуров-маляров.**

Обращаться в отдел кадров в часы работы — с 9 до 17 ч.

Голубой Экран

ПОКАЗЫВАЕТ НИЖНЕВАРТОВСК
Время местное

ПОНЕДЕЛЬНИК, 3 сентября

18.30 Для детей. «Приключения Кота-хвастуна». Кукольный фильм. 19.15 «Снег». Фильм-опера по роману Паустовского. 20.00 Новости. 20.10 Песни Апшерона. 20.30 Передача. «Телевизионный экран почета». 20.45 «Павлик Морозов». Художественный фильм.

ВТОРНИК, 4 сентября

18.30 Для детей. «Машенька и Медведь». Фильм-сказка. 18.50 Для детей. «Самая крупная победа». Телепостановка о спорте. 19.35 «Три ступени подъема». Телефильм. 20.00 Новости. 20.10 «Секрет «Маяка». Научно-популярный фильм. 20.30 Передача. «Пора сенокосная». 20.45 Художественный фильм.

К СВЕДЕНИЮ РУКОВОДИТЕЛЕЙ ПРЕДПРИЯТИЙ И ГРАЖДАН ГОРОДА НИЖНЕВАРТОВСКА И ПОСЕЛКА МЕГИОН.

Все внешнее **электроснабжение** города и предприятий Главтюменьнефтегаза **осуществляется управлением «Нижневартовскэнергонефть».** Телефон диспетчерской службы 0-23 (через коммутатор «пятый»).

По внутреннему электроснабжению жилых домов ЖКК НГДУ «Мегионнефть» обращаться в диспетчерскую службу НГДУ по телефону 2-06 (через коммутатор «пятый»).

ВНИМАНИЮ СУДОВОДИТЕЛЕЙ

При ОСВОДе имеются в продаже спасательные средства по цене 9 рублей. Судоводители, задержанные на воде без спасательных средств стандартного образца, будут наказываться в административном порядке и штрафоваться.

Совет ОСВОДа.

Коллектив Нижневартовского городского отдела народного образования выражает глубокое соболезнование сотруднице отдела А. И. Малыгиной по поводу трагической смерти ее мужа

МАЛЫГИНА
Александра Ивановича

НАШ АДРЕС: 626444
г. Нижневартовск, Дом Советов

ТЕЛЕФОНЫ: редактора — 0-98, зам. редактора — 0-85, промышленного отдела — 0-85 (2 зв.), ответственного секретаря и отдела писем — 0-87, типографии — 0-87 (2 зв.).

ГАЗЕТА ВЫХОДИТ ПО ВТОРНИКАМ, ЧЕТВЕРГАМ И СУББОТАМ

Нижневартовская типография управления издательств, полиграфии и книжной торговли Тюменского облисполкома Тираж 1429

ПРОЛЕТАРИИ ВСЕХ СТРАН, СОБЕДИНЯЙТЕСЬ!

ЛЕНИНСКОЕ ЗНАМЯ

ОРГАН НИЖНЕВАРТОВСКОГО ГОРКОМА КПСС И ГОРОДСКОГО СОВЕТА ДЕПУТАТОВ ТРУДЯЩИХСЯ ТЮМЕНСКОЙ ОБЛАСТИ

Издается с 4 сентября 1941 года ✦ № 106 (3244) ✦ ВТОРНИК, 4 сентября 1973 г. ✦ Цена 2 коп.

Передовая читателя

ПОКУПАТЕЛЬ И ПРОДАВЕЦ

КУЛЬТУРА торговли — понятие широкое. Это и доброжелательное, гостеприимное отношение к покупателю, и прогрессивные формы обслуживания, и широкий выбор товаров, и сделанный со вкусом интерьер торгового зала, и удобные для населения часы работы. Но на этот раз хотелось бы сказать об одном из аспектов этого понятия — культуры общения покупателя и продавца.

Требования, предъявляемые к продавцу, сложные. Он должен быть честным, вежливым, предупредительным, владеть культурной речью, хорошо знать ассортимент и свойства товаров, которые он продает. Должен иметь веселый характер, чувство юмора, всегда хорошее настроение и большое терпение...

Перед покупателем продавец — ответчик за все: нет каких-то товаров — виноват продавец, нет больших размеров белья — обвиняют продавца. Продавца обвиняют и за тусклые расцветки тканей, и за плохой ассортимент конфет, и за плохо испеченный хлеб... Короче, все считают продавца полномочным представителем заводов, фабрик, мастерских, цехов, складов, баз, торгов и главторгов, изготовивших и доставивших свои товары в магазин.

Одним из главных пунктов в личном обязательстве каждого продавца нашего орса значится пункт: систематически повышать культуру обслуживания.

Заслуженным уважением пользуются у покупателей города продавец магазина № 5 Нина Федоровна Комарова, продавцы магазина № 1 А. Погоцкая, магазина «Маяк» Р. Косицына, магазина «Хозтовары» О. Колесникова, из магазина «Электрон» Б. Фарукова и многие другие.

НО РАЗГОВОР о культуре обслуживания, о культуре поведения в магазине было бы неверно ограничить лишь требованиями, предъявляемыми продавцу. Многое зависит и от покупателя. Только на основе взаимного уважения может возникнуть атмосфера дружелюбия.

Иной раз человек под напором обстоятельств довольно быстро теряет душевное равновесие. И здесь все зависит от того, насколько глубока в этом человеке культура эмоций, насколько подкреплена она доводами рассудка и жизненным опытом.

Допустим, что культура не высока. В таком случае вероятный исход совершенно ясен: скандал в очереди, перепалка с продавцом:

— Вы все такие!

— А ты лучше на себя посмотри...

— Вам не людей обслуживать, а,.. и т. д.

В итоге вконец испорчено настроение и продавцу, и покупателю.

Упомянутая ситуация проста, как порядок дней в неделе. Но в ней хорошо виден механизм явлений, называемый вежливостью. В основе его — культура чувств, доброжелательный настрой души, четкая логика. Нужно уважать каждого встречного не за то, что он академик, герой, мореплаватель, продавец или плотник, а за то, что прежде всего человек.

Необходимо внедрить в жизнь принцип: поскольку каждый из нас желает, чтобы с ним и на улице, и в магазине, и в столовой, и в учреждении обращались доброжелательно и приветливо, надо чтобы и каждый платил окружающим тем же. Чего хочешь себе — делай то и другим, на началах взаимности и уважения друг к другу.

ДЛЯ покупателя созданы магазины, предприятия общественного питания, для него трудится большая армия товароведов, кулинаров.

Но никак нельзя согласиться с ходячей фразой: «Покупатель всегда прав». Прав ли тот, кто позволяет себе предложить девушке, стоящей за прилавком, взятку за приобретение дефицитного товара? А тот, кто, не разобравшись в ошибке, походя огульно заявляет продавцу: «Все вы — жулики»? А тот, кто в замасленной спецовке требует дать ему примерить дорогую вещь? А тот, кто требует продать водку после 19 часов и при этом оскорбляет продавца? Конечно, в массе советских людей такие «экземпляры» попадаются не часто. Но встреча с каждым из них — это надолго испорченное настроение продавца.

А испорченное от этого настроение, хотим мы того или нет, отрицательно отражается на характере обращения с другими покупателями, которые очень редко в конфликтах становятся на сторону продавца.

Работникам сферы обслуживания не нужны пропагандистско-агитационные авралы в защиту человека по ту сторону прилавка, но придерживаться доброго правила (только на равных) надо: покупатель и продавец, будем взаимно вежливы.

В. НИКОЛЕНКО,
председатель местного комитета орса нефтяников.

В честь дня нефтяников

В последний день августа в клубе имени 50-летия ВЛКСМ состоялось городское торжественное собрание, посвященное Всесоюзному дню работников нефтяной и газовой промышленности. Собрание открыл председатель исполкома городского Совета депутатов трудящихся Н. Г. Салихов.

С докладом перед собравшимися выступил первый секретарь горкома КПСС С. Д. Великопольский.

С приветственными словами обратились к нефтяникам управляющий трестом «Нижневартовскжилстрой» Я. М. Малинский, заместитель командира Нижневартовского авиапредприятия В. И. Калюжняк, начальник штаба Всесоюзной комсомольской ударной стройки по освоению Самотлора С. Пикман.

От имени горкома партии и горисполкома С. Д. Великопольский вручил почетные грамоты и памятные подарки большой группе передовиков производства.

Для участников торжественного собрания был дан концерт художественной самодеятельности.

* * *

Торжественные собрания, посвященные Всесоюзному дню работников нефтяной и газовой промышленности, состоялись также в нефтегазодобывающих управлениях и управлениях буровых работ.

Более пятисот передовиков производства награждены почетными грамотами Главтюменьнефтегаза и обкома нефтехимии, горкома и горисполкома.

◆ ◆ ◆

Второй энергоблок

Под промышленную нагрузку поставлен второй энергоблок Сургутской ГРЭС.

Общая мощность станции на Оби достигла уже четырехсот тысяч киловатт.

С. АЛЕКСЕЕВ.

СЕНОКОСНАЯ СТРАДА ТОРОПИТ

ПОМОГАЮТ ВСЕ

Все подразделения НГДУ «Мегионнефть» оказывают поочередно помощь совхозу «Нижневартовский» в заготовке кормов. 26 августа, а воскресенье, на луга выезжали коллективы цехов автоматики, водоснабжения, поддержания пластового давления во главе с В. В. Конопченко, Н. А. Посадским и Р. К. Кайниевым.

Работали в заболоченных местах. Старались работать Н. А. Карпов, В. Е. Козулин, Н. Н. Косарев и другие.

Основная бригада НГДУ, выделенная в помощь совхозу, скирдовала сено. Из этой бригады отличились Н. В. Белозерцев, А. В. Шишкин, В. Н. Пупин.

Всего для совхоза поставлено четыреста тонн сена.

М. КОННОВ,
машинист НГДУ «Мегионнефть».

Буровики на субботнике

В семь пятнадцать утра катер НГ-213, ведомый капитаном В. Д. Ерныховым, берет курс за остров, к протоке Чехлонея, где расположена главная база косарей нашего управления. Едем больше часа. Буровики оживленно беседуют, шутят. Чувствуется, что у всех хорошее настроение. Еще издали замечаем на берегу небольшой плакат, означающий базу УБР-2.

Да, здесь действительно настоящая база, а не времянка. Добротно сколоченная из досок кухня, через стену — приемная, склады для продуктов, зал под навесом — столовая. Питание здесь, кстати, бесплатное. Установлено четыре шестиместных палатки с полным комплектом теплой постели. К услугам сенозаготовителей шахматы, шашки, свежие газеты, рация для связи с городом, транзисторный приемник. Регулярно показываются здесь кинофильмы. Базой и людьми командует старший инженер Амир Аксанович Исангильдин.

По команде «коменданта» прибывшие разбиваются на отряды, каждый из них получает задание и быстро принимается за работу.

Впереди идут звеньевые Ю. Кочетов и Р. Сулейманов. Не отстают от них электрики В. Бутарев, А. Светляков, П. Керик, А. Гиголаев.

Дружно кипит работа у косарей. Высокие и длинные валки скошенной травы остаются после каждого захода.

Очень хорошо трудились сгребальщики сена Л. Юлдашева, В. Сорокина, Л. Чебанец и другие.

Дружно начали и скирдовальщики. Здесь выдвинулся в передовики самый опытный из стогометателей коммунист, дизелист Зада Аюпов и электромонтер Михаил Яковлевич Анпилогов.

Раздается сигнал «Обед». С большим аппетитом подкрепляем силы. Многие благодарят поваров Надежду Николаевну. Сидоропуло, Любовь Васильевну и Зою Абдрахмановну.

Временная передышка — и опять за дело. В шесть часов завершаются работы. В приемной базы, как всегда, подводятся итоги. А они хороши. За день вручную выкошено более четырех гектаров лугов, собрано сене в копны более двенадцати тонн, заскирдовано шесть тонн.

В. ВАХТЕНКО,
старший электромеханик УБР-2.

К СВЕДЕНИЮ ДЕПУТАТОВ ГОРОДСКОГО СОВЕТА

Исполком городского Совета депутатов трудящихся решил созвать вторую сессию городского Совета XIV созыва 12 сентября 1973 года в клубе «Юбилейный». На рассмотрение сессии вносятся вопросы: 1. Отчет о работе районного узла связи; 2. Об утверждении плана мероприятий по выполнению наказов избирателей, данных городскому Совету XIV созыва; 3. О ходе выполнения решения сесии городского Совета депутатов трудящихся от 22 ноября 1972 года «О состоянии и мерах улучшения воспитательной работы с молодежью и подростками».

Горисполком обращается с просьбой ко всем трудящимся прислать до 8 сентября 1973 года исполкому городского Совета свои замечания и предложения, связанные с подготовкой к сессии.



ИЗОЛИРОВКА трубопроводов и бункеров — дело трудоемкое. На центральном товарном парке все знают дружных девчат из СУ-12 треста «Мегионгазстрой» Любовь Чернышеву, Лидию Лебедеву, Анастасию Новичкову, Нину Григорчик и Лидию Вахначеву (слева направо).

Они с высоким качеством и опережением графика ведут изолировку печей обогрева отстойника первого потока.

Фото И. ЯСЬКО.

◆

ЛИСТОК НАРОДНОГО КОНТРОЛЯ

Выпуск 7-й

А НЕ ПРИМИ БЫ МЕРЫ...

Чтобы не повторять ошибок по качеству сварки и изоляции, допущенных при строительстве нефтепровода Самотлор — Альметьевск, группа народного контроля во главе с начальником ПИЛа И. Ф. Климовым произвела проверку качества сваренных плетей на участке Вата.

До 1 июля сварку здесь производил коллектив СУ-14. Сейчас все объемы переданы новому тресту «Самотлортрубопроводстрой», которому поручены сварочно - изоляционные работы. Сорок пять километров сваренных в плети труб переданы СУ-43. Когда их принимали, обнаружили брак и отсутствие документации по качеству на четыре километра трубы.

Так своевременная проверка позволила предотвратить вывозку бракованных плетей на трассу и избежать порывов трубы в процессе испытания.

В. БОГАТЫРЕВ,
секретарь партбюро СУ-43.

Все решаем сообща

НА СЧЕТУ нашей группы народного контроля много хороших дел. Это, наверное, потому, что люди подобрались хорошие. От них ведь все зависит: от наблюдательности, знания дела и даже, если хотите, расторопности.

Если надо составить план работы, то мы для этого собираемся и решаем сообща, как и что сделать в первую очередь. Распределяем обязанности, назначаем ответственных за проведение намеченных мероприятий.

Меня удивляет, когда некоторые председатели групп народного контроля беспомощно разводят руками и говорят: «Не знаем, что делать, где и как проверять». Такое положение, например, на заводе строительных материалов. Там на бетонно - растворном узле работают машины нашей автобазы. Мы решили проверить, почему они простаивают, что мешает им работать в полную силу.

Выяснилось, что из-за плохой организации труда и бесхозяйственности автомобили простаивают в смену по нескольку часов. Однажды пять машин простояли двадцать пять машино - часов. Почему?

Во-первых, из четырех бункеров на подаче гравия работает один. Остальные заморожены из-за отсутствия пара.

Во-вторых, часто выходит из строя горизонтальная лента транспортера, потому, что она износилась. Нельзя ли поставить новую? В том-то и дело, что это можно, но новую ленту транспортера, по указанию начальника бетонно-смесительного узла тов. Булохова, изрезали и использовали для утепления ворот арболитного цеха.

Но ведь для этого можно было использовать старую ленту, скажете вы. Да, можно. Но, как видите, этого не произошло. Вот вам и пример бесхозяйственности. А члены группы народного контроля завода строительных материалов не знают, что им делать...

Дозорные автобазы, кроме того, проверяли в текущем году работу отделов эксплуатации и планового, не прошли мимо фактов бесхозяйственности в хранении горюче-смазочных материалов, а также посмотрели, как учитываются и хранятся материальные ценности на центральном складе автобазы.

При этом хорошо проявили себя контролеры шофер А. С. Горчица, коммунисты — мастер по ремонту Б. Н. Бондарев, шофер В. Н. Паршиков, бухгалтер по учету горюче-смазочных материалов Р. Рыжук.

Обо всех выявленных недостатках мы сообщаем администрации, пишем в стенгазете, выпускаем фотовитрины. Администрация прислушивается к нашим замечаниям и своевременно реагирует на них.

А. НАУМЕНКО,
председатель группы народного контроля автобазы № 9.

ПРОТИВ БЕСХОЗЯЙСТВЕННОСТИ

НАРОДНЫЕ контролеры нашей экспедиции проводят значительную работу по улучшению использования резервов производства и усилению режима экономии.

Для этого у нас создано семь групп и четыре поста. Работают они по плану. В прошлом году и нынче проведено около шестидесяти проверок и рейдов. Народные контролеры проверяли, правильно ли хранятся материальные ценности и расходуются ли они по назначению, насколько рационально используется транспорт, своевременно ли завозятся инструменты, горючее и т. д.

Наиболее активно действовала группа народных дозорных транспортного цеха, которой руководит коммунист тов. Шалыгин. Члены этой группы строго следят за транспортировкой жилых балков. Бывает, что от неправильных условий перевозки они приходят в негодность и на их ремонт затрачиваются большие средства.

Контролеры буровой Р-81 обнаружили, что две машины пиломатериалов сожгли буровики бригады Стерхова. Факт этот обсуждался на заседании комитета народного контроля, а акт проверки передан администрации. Однако мера наказания виновным до сих пор не определена.

В состав центральной группы входят дозорные орса, обслуживающего геологов. Они проверяют качество выпечки хлеба, ассортимент товаров, контролируют работу столовых. Радует, что руководители орса, как только обнаруживаются нарушения правил торговли, принимают решительные меры.

Группа народного контроля постоянно поддерживает связь с «Комсомольским прожектором»: мы обмениваемся мнениями о проделанной работе, делимся опытом, оказываем помощь.

Для нерадивых хорошим бичом является фотовитрина. Она направлена против бесхозяйственного отношения к материальным ценностям, против нарушителей правил социалистического общежития.

Из девяноста двух членов групп и постов народного контроля — шестьдесят повышают экономическое и политическое образование, учатся в школах коммунистического труда. Это помогает им верно понимать задачи сегодняшнего дня и выбирать правильные формы работы, искать резервы производства и бороться за усиление режима экономии.

П. КЛОЧАН,
председатель группы народного контроля.



Александр Сергеевич Логинов работает плотником на Иркутском строительном участке. Хороший работник, чье имя занесено в Книгу Почета предприятия, он активный член группы народного контроля.

НА СНИМКЕ: А. Логинов.
Фото И. ЯСЬКО.

✦ В ГОРОДСКОМ КОМИТЕТЕ НАРОДНОГО КОНТРОЛЯ

Виновные наказаны

СОСТОЯЛОСЬ очередное заседание городского комитета народного контроля. За систематическое нарушение правил ведения земляных работ, что приводит к частым порывам инженерных сетей, начальнику СУ-28 В. А. Пасько объявлен выговор, на него произведен денежный начет в размере одного оклада. Главному инженеру треста «Нижневартовскжилстрой» В. В. Бригарю и начальнику Пермского участка Е. И. Куропаткину объявлены строгие выговоры.

КОМИТЕТ заслушал отчеты руководителей строительных и монтажных управлений о качестве строительных работ на газоперерабатывающем заводе. Отмечено, что на стройках ГПЗ из-за бесконтрольности со стороны руководителей и главных специалистов допускается много брака, что ведет к большим переделкам, к перерасходу денежных средств.

Комитет строго наказал главного инженера СУ-25 Г. Г. Князькина, главного инженера УМ-5 А. Ф. Коробкина, начальника участка СУ-25 П. И. Чуба, инженера СУ-30 И. Ф. Сухецкого, главного инженера треста «Мегионгазстрой» Б. Л. Барского.

ЗАМЕСТИТЕЛЬ начальника районного управления ИРПа П. К. Дунской доложил комитету о ходе разгрузки судов и контейнеров клиентурой города. Он отметил неудовлетворительную работу на причалах базы производственного обслуживания и комплектации, райрыбкоопа, совхоза и других организаций.

За неудовлетворительную разгрузку судов, низкую организацию труда и дисциплину рабочих на директора базы И. Е. Костенко произведен денежный начет в размере одного должностного оклада. Остальные руководители, на причалах которых сдерживается разгрузка барж, предупреждены.

КОМИТЕТ обсудил также вопросы о выполнении предприятиями и стройками города плана сдачи черных и цветных металлов и о рациональном использовании электроэнергии. Комитет принял по внимание заявления руководителей хозяйств, что они наведут порядок в расходовании электрической энергии, в течение месяца выполнят планы по сдаче металлолома.

В. ВАСИЛЬЕВ.

● В окружном комитете народного контроля

Заготовку кормов — под строгий контроль

В целях обеспечения общественного животноводства кормами в трудно сложившихся погодных условиях окружной комитет народного контроля принял постановление, которым обязал городские и районные комитеты, группы и посты народного контроля округа организовать действенный контроль за выполнением мероприятий местных партийных органов, а также постановления окружкома КПСС и исполкома окружного Совета депутатов трудящихся от 25 июня 1973 года «О плане и условиях социалистического соревнования на заготовке кормов для общественного животноводства».

Окружной комитет народного контроля предложил:

— проверить обеспеченность сформированных бригад сенозаготовителей техникой, ручными орудиями производства, одеждой, транспортом, торговлей и питанием;

— итоги проверки обсуждать на заседаниях групп, коллективов организаций и предприятий, комитетов, а в нужных случаях вносить на обсуждение партийных и советских органов, принимать срочные меры по устранению выявленных недостатков;

— в каждой бригаде сенозаготовителей создать посты народного контроля; расставить народных контролеров на всех участках заготовки кормов с таким расчетом, чтобы осуществлялся постоянный контроль за высокопроизводительным использованием техники, строгой экономией материальных ресурсов, качеством сенозаготовок, правильным применением материальных поощрений.

Городские и районные комитеты должны широко информировать коллективы трудящихся о работе групп и постов на сенозаготовке з печати, по радио и телевидению, организовать выпуск «боевых листков» и «молний».

Группам и постам народных дозорных всех организаций и предприятий г. Нижневартовска, принимающим участие в сенозаготовках, необходимо включиться в работу по успешному выполнению поставленных задач.

Наука не впрок

«Просим разобраться и наказать виновных из строительного управления № 28 треста «Нижневартовскжилстрой».

В полдень 25 июля строители из СУ-28 порвали электрокабель, идущий к дому № 5 а по улице «Нефтяников». Хотя мы неоднократно звонили и заявляли об этом руководству СУ-28, но по сей день они не устранают порыв».

ТАКОЕ письмо поступило в городской комитет народного контроля от жильцов.

Жалоба трудящихся обоснована. Подобные нарушения в СУ-28 — не редкость. В конце прошлого года городской комитет народного контроля на одном из своих заседаний рассматривал факты грубого нарушения строителями правил производства земляных работ. Они без разрешения эксплуатационных организаций вели разработку грунта в местах, где расположены действующие электрические и телефонные кабели, теплотрассы, водопроводы, канализационная сеть. Производили самовольные врезки и подключения к ним, часто при этом разрушая действующие инженерные сети, причиняя огромный материальный ущерб государству.

Комитет произвел денежный начет на бывшего начальника СУ-28 тов. Романова в размере месячного оклада.

Однако, как свидетельствует приведенное выше письмо, это наказание не подействовало на руководителей управления, безобразия продолжаются.

Какие же меры еще необходимо принять, чтобы руководители СУ-28 поняли, наконец, свою вину и прекратили безобразничать?

Р. СИНИЦЫНА.

● С августовского совещания учителей

СОВЕРШЕНСТВОВАТЬ ФОРМЫ И МЕТОДЫ ОБУЧЕНИЯ И ВОСПИТАНИЯ ДЕТЕЙ

Из доклада второго секретаря горкома КПСС В.Д. САЛМИНА

ПЕДАГОГИЧЕСКИЕ коллективы в прошлом учебном году заметно повысили уровень учебно-воспитательной работы и развития общественной активности учащихся. Особенно заметный сдвиг наметился после опубликования постановления ЦК КПСС и Совета Министров СССР «О завершении перехода ко всеобщему среднему образованию и дальнейшем развитии общеобразовательной школы».

Ежегодно в городе вводится в строй новая школа на 960 учащихся со всем необходимым оборудованием и наглядными пособиями. И хотя рост числа учеников опережает в какой-то степени ввод школ, сегодня мы имеем возможность обучать всех детей в 9—10 классах. Образцом подготовки учебно-материальной базы и кабинетной системы обучения является средняя школа № 4.

Благодаря тесному содружеству ее коллектива с трестом «Нижневартовскжилстрой», здесь повысился уровень учебно-воспитательной работы, улучшилось качество знаний учащихся, выполнен закон о восьмилетнем обучении, своевременно и доброкачественно проведен ремонт школы, приобретено много технических средств обучения и учебного оборудования.

Добрым словом хочется отметить взаимопомощь и деловую связь школ с НГДУ «Мегионнефть» и «Нижневартовскнефть», Мегионской ордена «Знак Почета» нефтеразведочной экспедицией, трестом «Нижневартовскнефтестрой», Ватинской АТК, Нижневартовской тракторной конторой и других.

По самым скромным подсчетам, в 1973 году шефы затратили на ремонт и оборудование школ 300 тысяч рублей, не считая нового строительства. Эта всенародная забота о школе не будет ослабевать и в дальнейшем.

При общем росте учащихся за последние три года с 6080 до 9127 число второгодников сократилось с 261 до 110. Успеваемость поднялась с 95,6 процента в 1970—1971 году до 98,7 процента в минувшем учебном году.

Примером целенаправленной, последовательной работы учительского коллектива за полное преодоление второгодничества является средняя школа № 1. Ее учебно-материальная база во многом уступает типовым, однако творческий труд коллектива позволяет из года в год улучшать показатели своей работы. В 1971—1972 учебном году из 261 учащегося здесь не успевало 13, а в 1972—1973 из 826 второгодников было только семь.

Успеху способствовали в первую очередь такие учителя, как А. П. Сущая, В. М. Винокурова, Н. Т. Лопаткина, Е. И. Попова, Л. П. Самарина, Т. А. Агрицкая, К. В. Николаева, Л. А. Бабушкина, В. А. Сухонина, С. В. Крышева, Д. Ф. Каморкина и другие.

ВАЖНЕЙШИМ шагом на пути ко всеобщему среднему образованию является безусловное выполнение восьмилетнего всеобуча. К сожалению, еще не все учителя, классные руководители и директора школ понимают его важность. В истекшем учебном году 14 учащихся бросили учебу в Ларьякской средней школе и пять подростков — школу № 3.

По официальным данным, имеющимся в гороно, восьмилетку не закончили 24 человека. Это тревожное положение не вызвало реакции со стороны Корликовского и Ларьякского сельсоветов и Мегионского поссовета (председатели товарищи В. П. Хохлянкин, В. Ф. Смолина, А. А. Симаков). Больше того, сельские Советы упрямо не выполняют требования гороно и исполкома горсовета о представлении официальных списков детей, подлежащих обучению, хотя они несут персональную ответственность за осуществление перехода ко всеобщему среднему образованию.

НАША главная задача — добиваться, чтобы школа давала молодежи глубокие знания о законах природы и общества, формировала марксистско-ленинское мировоззрение. Уроки, внеурочные занятия, деятельность комсомольской и пионерской организаций, отношения между учителями и учащимися, весь уклад, вся жизнь школы должны быть подчинены этой задаче.

По почину московских учителей в школах города и района развернулось движение под лозунгом: «Каждому школьнику — глубокие и прочные знания».

Учителя стали внимательнее относиться к учащимся, почему-либо отстающим в учебе. Они осторожнее стали обращаться с двойками: двойка-дубинка решительно искореняется из педагогической практики. Многие педагоги взяли на вооружение весь арсенал дидактического материала и технических средств обучения. В типовых школах прочно утверждается кабинетная система обучения.

Благотворно сказываются на совершенствовании учебно-воспитательного процесса новые учебные программы, введение которых завершается в предстоящем учебном году.

В школах города и района растет число учителей, добивающихся полной успеваемости. Если в 1970-71 учебном году их было 85, то прошедший с полной успеваемостью закончили 240 учителей.

В значительной мере улучшению качества знаний учащихся и повышению успеваемости способствовало заметное улучшение внутришкольного контроля и руководства. Систематически совершенствуют руководство учебно-воспитательным процессом Е. М. Малинская, М. Н. Шишинова, А. Т. Резуненко, А. П. Сущая, В. А. Иванова, Т. И. Петрова, Г. П. Цыганкова, К. М. Егорова, Б. Н. Смолин и другие.

В средней школе № 4 выработаны и строго проводятся в жизнь единые требования к учителям: периодическая проверка и анализ постановки учета знаний учащихся, индивидуальный учет пробелов в знаниях, обязательное оказание помощи отстающим, регулярная связь с родителями и т. д.

Вот почему в средней школе № 4 из 48 классов 32 закончили учебный год со стопроцентной успеваемостью при высоком качестве знаний учащихся.

Уделить особое внимание каждому слабому ученику — это значит выбрать время для занятий с ним на уроке и после него, вселить в него уверенность в свои возможности и силы, развить интерес к учебе...

Именно в таком направлении работают учителя Мегионской средней школы В. П. Волкова, М. П. Мулюкина, З. И. Камаева, Р. В. Даньшина, Т. К. Орлова.

В Мегионской восьмилетней школе (директор М. И. Кривоножкина, секретарь партийной организации Г. И. Бойкова) из 623 учащихся не успевают только 8. Улучшению успеваемости способствовала разнообразная внеклассная работа по предметам: регулярные занятия кружков, недели поэзии, русского языка и литературы, географии, различные олимпиады.

В коллективе немало опытных учителей, мастеров педагогического труда, отдающих работе знания, ум, частицу своего сердца. Это Л. Н. Бондарь, К. И. Пяткина, О. Б. Копытова, М. Б. Кираева.

Творчески, с огоньком работает учительница начальных классов Л. Н. Бондарь. Ее уроки всегда идейно насыщены, проходят на высоком методическом уровне, они не только учат, но и воспитывают. Много хороших дел на счету ее питомцев. Они организовали переписку с пионерами Молдавии. Пионерский отряд «Аврора» — в числе правофланговых. А маленьких артистов ее класса — Витю Шелудько и Галю Васильеву — знают многие ребята из других школ.

ВООРУЖЕНИЕ всех учащихся глубокими и прочными знаниями теснейшим образом связано с необходимостью совершенствовать методическую помощь учителям. **В нашем районе определились в основном такие формы повышения квалификации и педагогического мастерства: индивидуальная помощь директоров и завучей, консультации старших товарищей, школы педагогического мастерства, совещания педагогических и методических объединений.**

В истекшем учебном году успешно проходили заседания методических объединений учителей математики (руководитель А. А. Руднева), русского языка и литературы (руководитель В. М. Винокурова), начальных классов (руководитель М. В. Воронцова) и географии (руководитель В. В. Кондратенко).

Общим недостатком в работе школьных методических объединений является невнимание к таким важным вопросам, как совершенствование методики опроса, практическое использование технических средств, активизация деятельности учащихся.

НАША школа должна развиваться и совершенствоваться как общеобразовательная, трудовая, политехническая. Это надо делать на базе тесного сочетания изучения школьных предметов и основ современного производства. Мы пока еще робко организуем встречи с представителями производства, а надо выработать график проведения экскурсий по каждому предмету. Учащиеся должны знакомиться с технологическими процессами, с организацией труда на предприятиях, получить элементарные знания по экономике.

Наряду с приобретением политехнических знаний, формированием политехнического кругозора крайне необходимо получение всеми учащимися минимума производственных навыков.

В наших школах накоплен определенный опыт по профессиональной ориентации и трудовому обучению. Более удачно это получается у А. С. Утешевой, Т. А. Артамоновой, Г. А. Борисова, Л. И. Жуковой, Ф. Г. Рафиковой, Г. С. Чудиновских, Л. В. Федоровской, Л. Ф. Лукьяновой, А. Д. Рожок, О. Д. Номоконовой.

В средней школе № 2 оформлен стенд по профориентации, совместно с шефами НГДУ «Мегионнефть» прошли вечера «Все работы хороши — выбирай на вкус», «Человек славен трудом» и т. д.

В УСПЕШНОМ завершении перехода ко всеобщему среднему образованию огромное значение имеют и будут иметь вечерние школы. Развитие и совершенствование вечернего среднего образования для работающей молодежи — важнейшая задача педагогических коллективов, отдела народного образования и предприятий, где трудятся молодые люди.

Нижневартовская школа рабочей молодежи № 1 из года в год укрепляет материально-техническую базу за счет средств предприятий. Оснащены необходимыми средствами, наглядными пособиями, оборудованием физический и химический кабинеты.

Учительский коллектив уже несколько лет работает над совершенствованием методики использования технических средств на уроке и во внеклассных мероприятиях. Учителя В. С. Желнина, Н. А. Евстигнеева, Т. А. Ценева и другие стремятся сделать обучение максимально оснащенным наглядными пособиями, примерами из жизни нашего города.

Большую помощь в комплектовании и сохранении контингента учащихся оказывают партийные и профсоюзные организации нефтегазодобывающих управлений, строительного управления № 13, Башкирского строительного участка, Нижневартовской тракторной конторы. На заседаниях местных комитетов этих предприятий систематически заслушиваются отчеты инспекторов по работе с подростками и председателей комиссий, которые занимаются школьными вопросами.

Однако, следует сказать, что в работе Нижневартовской ШРМ-1 имеются серьезные недостатки. Прежде всего, это отсутствие кропотливой работы по сохранению контингента учащихся. Причины выбытия учащихся глубоко не анализируются. Важно сделать еще более действенным объявленный ВЦСПС, ЦК ВЛКСМ, Министерством просвещения СССР смотр «Каждому молодому труженику — среднее образование».

ВОСПИТАНИЕ, как известно, не заканчивается на уроке. Личность молодого человека формируется всем укладом жизни советских людей, но школе принадлежит руководящая роль в воспитании учащихся, где бы они ни находились: дома, на улице, в общественных местах или еще где-либо. **В педколлективах наших школ накоплен определенный опыт и складывается стройная система коммунистического воспитания школьников как на уроке, так и в процессе внеклассной работы. Большую роль в этом деле играют внеклассные занятия по предметам и по интересам.** Работают политические клубы, клубы интернациональной дружбы, школы пионерского и комсомольского актива. Прочно утверждается шефство комсомольцев над пионерами и октябрятами, уже стала традицией организация спортивно-трудовых лагерей, школьных производственных бригад.

Оправдала себя такая форма внеклассной и внешкольной работы, как подготовка учащимися докладов и рефератов по истории и обществоведению. Школьники глубже знакомятся с произведениями Маркса, Энгельса, В. И. Ленина, приобретают первые навыки исследований и обобщений.

Большую роль в углублении и расширении основ наук играют предметные олимпиады, которые проводятся во всех звеньях народного образования — от внутришкольных до республиканских. В 1973 году на городских олимпиадах по физике, химии, математике хорошую подготовку показали учащиеся школ № 2, № 3, № 4 и Мегионской восьмилетней.

6 ИЮЛЯ 1973 года опубликовано постановление ЦК КПСС и Совета Министров СССР «О мерах по дальнейшему улучшению условий работы сельской общеобразовательной школы», которое обязывает партийные и советские органы, промышленные и сельскохозяйственные ведомства, предприятия, организации и учреждения приложить максимум усилий для улучшения учебно-материальной базы, обучения и воспитания в сельских школах.

В Нижневартовском районе 11 сельских школ, в том числе одна средняя, три восьмилетних и семь начальных с общим числом учащихся 1000 человек. В их числе — старейшая в нашей местности Ларьякская, которая в сентябре будет праздновать свое сорокалетие. Эта школа сыграла большую роль в развитии просвещения и культуры коренного населения района, в подготовке кадров и хозяйственном освоении богатств нашего края. В Ларьякской средней школе учились и воспитывались многие сегодняшние труженики промышленности, сельского хозяйства, пушного и рыбного промыслов, просвещения.

Помогают укреплять материальную базу школ их шефы. За счет средств НГДУ «Нижневартовскнефть» в Корликах строится новое здание на 192 места. Это же предприятие планирует в 1974 году начать строительство новой школы в Большетархово. Своими силами и средствами строители СУ-909 строят школу на 100 мест в Охтеурье. Трест «Нижневартовскнефтестрой» и УВР-2 выделили средства и материалы на капитальный ремонт Ларьякской школы и детского сада. Постоянную помощь в сельских школах проявляют НГДУ «Мегионнефть» и Ваховская нефтеразведочная экспедиция. Однако на селе у нас еще много нерешенных вопросов. Среди них — строительство новой школы в Ларьяке, интернатов, оснащение их новым оборудованием, мебелью, техническими средствами обучения.

ВСЕ ТЕ, кто трудится на ниве просвещения, отдает себе ясный отчет в том, что сейчас, как никогда, необходимы рост квалификации, профессионального мастерства и творческой инициативы кадров. **Известный афоризм «Учитель остается учителем, пока он учится» приобретает особое значение. В наши дни преподавателю надо много знать, далеко видеть. Широким должен быть его кругозор, велика эрудиция.** Без этого совершенно невозможна педагогическая деятельность, никакой диплом о высшем образовании, никакой педагогический стаж, как бы солиден он ни был, не снимает необходимости постоянно учиться совершенствовать методы работы.

Мы гордимся нашими ветеранами педагогического труда, отдавшими лучшие годы своей жизни работе на Севере.

Это Т. А. Агрицкая, А. М. Лесмова из школы № 1, Т. И. Смирнова, З. С. Бобылева, Н. Н. Беклемишева из Ларьякской школы, А. Л. Рябкова из Большетархозской восьмилетней, В. Г. Черепанова из Зайцевореченской восьмилетней школы, Г. С. Трифонова из Мегионской и многие другие.

В постановлении ЦК КПСС и Совета Министров СССР о школе подчеркивается, что в условиях всеобщего среднего образования возрастает ответственность учителя перед обществом за воспитание молодого поколения. Учитель всем своим поведением, во всех своих поступках и действиях должен служить примером для учащихся, быть образцом высокой коммунистической нравственности, идейной убежденности, принципиальности и широкой эрудиции.





С новосельем!

В ПЕРВЫЙ день нового учебного года в первом микрорайоне нашего города открылась новая средняя школа на 960 мест. На торжественном школьном празднике присутствовали строители СУ-29, СУ-26, построившие досрочно это прекрасное здание.

Директор школы А. П. Сущая от имени учащихся и учителей поблагодарила строителей за хороший подарок.

Управляющий трестом «Нижневартовскжилстрой», Я. М. Малинский, первый секретарь городского комитета партии С. Д. Великопольский, директор УБР-2, шефствующего над школой, А. Г. Исянгулов, учительница первой школы К. Н. Балина, выступившие на линейке, поздравили ребят с началом учебного года, пожелали им хорошей учебы.

Ученица первого класса Ира Карпова перерезает алую ленту. Звучит первый звонок. Новоселье состоялось!

НА СНИМКАХ: знамя школы получает от шефов комсомолец Саша Салмин; вручен символический ключ от школы; лента перерезена.

Фото И. ЯСЬКО.



ПЕРВЫЙ ШКОЛЬНЫЙ ДЕНЬ

В сентябре уходит летняя пора,
Выйдут с книжками ребята со двора.
Книжки в сумке, книжки в ранце на спине.
Как мечтали мы о первом школьном дне!

Вот и пришел первый школьный день. Сколько радости и волнений принес он с собою: встречу с родной школой, любимыми учителями и товарищами по учебе. Первое сентября—всегда праздник, и отмечают его очень торжественно.

Много теплых слов услышали в тот день и ребята средней школы № 4. Их поздравили директор Евгения Михайловна Малинская, от имени шефов — Василий Федорович Артюхин, многие учителя.

А когда звонок позвал ребят в классы, они даже растерялись: здесь побывала волшебная кисть маляра. В кабинетах стало светло, чисто и уютно. Ну как не сказать спасибо шефам из треста «Нижневартовскжилстрой».

Старшеклассники призвали всех ребят беречь школу так, чтобы в ней два года не было ремонта.

М. ГОТФРИД,
старшая пионервожатая средней школы № 4.

Чтобы работа спорилась

Повар, конечно, не скульптор, не художник, чьи творения живут в веках, но все же его мастерство оставляет в памяти человека хороший след.

После вкусного обеда и настроение хорошее, и работа спорится, и производительность труда выше. Поэтому повара, обслуживающие нефтяников на буровых Самотлора, стараются готовить так, чтобы ими остались довольны.

Так повара орса НГДУ Наиля Далетовна Вамошина, Вера Ивановна Шурупова, Эльвира Карловна Десятова помогают нефтяникам осваивать Самотлор.

Обеды, приготовленные их руками, чуткое, внимательное отношение доставляют рабочим радость.

В. НИКОЛЕНКО,
председатель местного комитета орса нефтяников.

ГОЛУБОЙ ЭКРАН

ПОКАЗЫВАЕТ «ОРБИТА»
(Время московское)

СРЕДА, 5 сентября

9.30 Программа передач. 9.35 Новости. 9.45 Для школьников. «Костер». 10.15 «Первый экзамен». Художественный фильм. 10.35 XIII Международный конкурс эстрадной песни в Сопоте. 11.45 «К началу нового учебного года». Выступление председателя Госкомитета Совета Министров СССР по профтехобразованию А. А. Булгакова. 12.15 «Семнадцать мгновений весны». Телевизионный многосерийный художественный фильм. 1-я серия. 13.25 Концерт из произведений Т. Хренникова. 14.00 «Время». 14.30 На чемпионате мира по плаванию, прыжкам в воду, водному поло. 15.00 Поэзия А. Фатьянова. 15.30 «Лицом к ветру». Художественный фильм (ГДР). 17.00 «Стране рапортует Кемеровская область». 17.50 «Приглашает концертная студия в Останкине». 19.00 «Время». 19.25—21.15 Международная встреча по футболу. Сборная СССР — сборная ФРГ.

ЧЕТВЕРГ, 6 сентября

9.30 Программа передач. 9.35 Новости. 9.45 Для школьников. «Как рисуют сказку». О творчестве художника В. М. Конашевича. 10.15 Концерт участников Всесоюзного музыкального фестиваля «Крымские зори». 11.00 В эфире — «Молодость». «Мастерство и поиск молодых». Викторина. 12.00 «Семнадцать мгновений весны», 2 серия. 13.15 Международная встреча по футболу. Сборная СССР—сборная ФРГ, 2-й тайм. 14.00 «Время». 14.30 Чемпионат мира по плаванию, прыжкам в воду и водному поло. 15.00 Запомни песню. 15.15 Э. Золя «Западня». Фильм-спектакль в постановке Государственного академического театра им. Е. Вахтангова. 16.35 Продолжение фильма-спектакля. 18.05 «Человек и закон». 18.35 Песни на стихи Р. Гамзатова. 19.00 «Время». 19.30 Кубок СССР по хоккею. Финал.

ПЯТНИЦА, 7 сентября

9.30 Программа передач. 9.35 Новости. 9.45 Программа Болгарского телевидения для детей. «Три утенка», «Дирижер», «Цыпленок Клю». Мультфильмы. 10.15 «Документальный экран». Ведет передачу поэт Р. Рождественский. 11.50 На чемпионате мира по плаванию, прыжкам в воду и водному поло. Передача из Белграда. 12.20 «Семнадцать мгновений весны», 3 серия. 13.30 Кубок СССР по хоккею. Финал. 3-й период. 14.00 «Время». 14.30 Программа Болгарского телевидения. 16.50 «Актуальные проблемы науки и культуры». «Рациональное использование земель». Опыт Казахстана. 17.20 «Адрес вашего дома». Художественный фильм. 19.00 «Время». 19.30 — 20.45 Л. Н. Толстой. «Семейное счастье». Телевизионный спектакль.

СУББОТА, 8 сентября

8.00 Программа передач. 8.05 Для детей. «Творчество юных». Выступление младшей группы детской хоровой студии «Пионерия». 8.25 «Здоровье». 8.55 «В мире животных». 10.00 Чемпионат мира по плаванию, прыжкам в воду и водному поло. 10.30 Советская Программа мира и Международная классовая борьба. 11.10 Опера Дж. Верди «Риголетто». Телевизионный музыкальный фильм. В перерыве — документальный фильм. 14.00 «Время». 14.30 «Страницы творчества Расула Гамзатова». 15.10 По вашим просьбам. «Гармонь» Художественный фильм. 16.15 Мультфильмы для взрослых. «Симулянт», «Пьяные вишни». 18.00 Чемпионат СССР по футболу. «Спартак (М) — «Торпедо» (М). 19.45 «Время». 20.15 «На войне, как на войне». Художественный фильм.

Зам. редактора В. КИСЕЛЕВ.

ПРИГЛАШАЮТ НА РАБОТУ:

Трест «Нижневартовскнефтестрой» на постоянную работу в тресте и его управлениях — **инженеров-строителей** на должности: инженера научно - технической информации, инженера строительной лаборатории, опытного инженера отдела снабжения треста, прораба, старшего инженера отдела труда и заработной платы, инженера по технике безопасности, а также старшего инспектора отдела кадров, **нормировщика** СМУ-11 (поселок Мегион), **дипломированных электросварщиков - потолочников 5—6 разрядов**, имеющих практический опыт работы на трубопроводах, **слесарей** по ремонту тяжелой техники, **крановщиков** на краны ДИЕР-65, МКТ-6 и Азинмаш-5, **машинистов трубоукладчиков, бульдозеристов, механика** по строительным механизмам и машинам.

Для работы на Варьеганском участке треста — **прорабе, мастера, нормировщика, старшего бухгалтере** (на правах главного), **бухгалтере**, знающего расчеты по зарплате и учету материалов, **кассира**.

За справками обращаться в отдел кадров треста: ул. Набережная, 8, тел. 1—91 три звонка (через пятый участок).

СУ-31 треста **«Мегионгазстрой»** — на постоянную работу **СРОЧНО — плотников, плотников - бетонщиков и подсобных рабочих.**

Оплата труда сдельно-премиальная.

За справками обращаться в отдел кадров по адресу: ул. Таежная, 15 (на углу улиц Таежная и Чапаева).

К СВЕДЕНИЮ РУКОВОДИТЕЛЕЙ ПРЕДПРИЯТИЙ И ГРАЖДАН ГОРОДА НИЖНЕВАРТОВСКА И ПОСЕЛКА МЕГИОН.

Все внешнее электроснабжение города и предприятий Главтюменьнефтегаза осуществляется управлением «Нижневартовскэнергонефть». Телефон диспетчерской службы 0-23 (через коммутатор «пятый»).

По внутреннему электроснабжению жилых домов ЖКК НГДУ «Мегионнефть» обращаться в диспетчерскую службу НГДУ по телефону 2-06 (через коммутатор «пятый»).

НАШ АДРЕС: 626444
г. Нижневартовск, Дом Советов

ТЕЛЕФОНЫ: редактора — 0-98, зам. редактора — 0-85, промышленного отдела — 0-85 (2 за.), ответственного секретаря и отделе писем — 0-87, типографии — 0-87 (2 за.).

ГАЗЕТА ВЫХОДИТ ПО ВТОРНИКАМ, ЧЕТВЕРГАМ И СУББОТАМ

Нижневартовская типография управления издательств, полиграфии и книжной торговли Тюменского облисполкома Тираж 3429

Пролетарии всех стран, соединяйтесь!

ЛЕНИНСКОЕ ЗНАМЯ

ОРГАН НИЖНЕВАРТОВСКОГО ГОРКОМА КПСС И ГОРОДСКОГО СОВЕТА ДЕПУТАТОВ ТРУДЯЩИХСЯ ТЮМЕНСКОЙ ОБЛАСТИ

Издается с 4 сентября 1941 года ✦ № 107 (3245) ✦ ЧЕТВЕРГ, 6 сентября 1973 г. Цена 2 коп.

ПРЕОДОЛЕТЬ ОТСТАВАНИЕ

СОРЕВНОВАНИЕ
буровых бригад района за август (проходка в метрах)

Мастер	План августа	Факт.	План года	обязательство	Факт.
ПЕРЕДОВИКИ					
Петров Г. К.	4500	9360	42000	80000	59929
Левин Г. М.	4100	8168	45000	75000	59207
Ягофаров С. Ф.	4500	7250	42000	60000	44937
Мигунов А. Т.	3700	5581	42000	60000	40202
Громов В. Т.	4100	5768	45000	65000	52351
Роман Ю. П.	3600	5015	35000	41000	24860
Малыгин С. Л.	1200	1650	19800	23000	11835
Шакшин А. Д.	5000	6872	45000	70000	52954
Давыдов Б. М.	3600	4941	41000	50000	33036
Драцкий Н. Г.	4350	5805	42000	45000	32432
Миронов А. Я.	4650	6025	42000	50000	36233
Глебов В. С.	4000	4933	39000	60000	40445
Китаев В. В.	4100	4664	45000	70000	47757
Фролов Н. И.	3000	3284	32000	40000	20766
ОТСТАЮЩИЕ					
Маджевский Г. В.	2350	2127	21700	24000	21249
Максаров А. В.	3000	1886	24000	29000	12019
Макар В. А.	1200	161	17100	18000	13791
Щастный В. В.	2300	466	21000	21700	13401
Литвиненко В. С.	1800	183	16300	18000	6962

ВСЕСОЮЗНЫЙ день работников нефтяной и газовой промышленности коллективы управлений буровых работ встретили достойно. При месячном плане 65500 пробурено в августе 79549 метров горных пород. Наивысший процент — 126,4 — достиг коллектив первого управления, где начальником **В. И. Хлюпин**, секретарь парткома **М. Т. Парфенюк**, председатель профсоюзного комитета **М. Г. Атаян**. Ветераны Самотлора взяли повышенные социалистические обязательства: пробурить нынче на 305 тысяч метров скважин, как намечалось в начале года, а 340 тысяч.

Социалистические обязательства третего, решающего года пятилетки выполнила бригада мастера **В. С. Глебова**, пробурив 40 тысяч метров скважин, и наметила новый рубеж — шестьдесят тысяч. Повышенные обязательства приняли в эти дни и другие бригады управления буровых работ № 2, возглавляемые **А. Д. Шакшиным, С. Ф. Ягофаровым**.

В августе повысили темпы коллективы **С. Ф. Ягофарова** (с девятого места вышли сразу на третье место), **А. Т. Мигунова** (с седьмого — на четвертое), **Ю. П. Романа** (с двенадцатого на шестое), **Б. М. Давыдова**.

Ликвидировали позорное отставание бригады **А. Я. Миронова, С. Л. Малыгина**.

К сожалению, пять бригад оказались в отстающих, обе наши нефтеразведочные экспедиции не справились как с августовским планом, так и с восьмимесячным. С начала года пробурено 67138 метров при плане 71400, а в августе соответственно: 4587 и 10300. Это очень тревожный сигнал, поправить положение, наверстать упущенное будет нелегко. Начальники экспедиций, мастера, секретари партийных организаций, председатели профсоюзных комитетов заслуживают самой серьезной критики. Они принизили требовательность к подчиненным.

На Гун-Еганской площади на скважине Р-222 произошла авария. Виновна одна из вахт бригады **В. А. Макара**. Бригады **В. С. Литвиненко** и **Г. В. Меджевского** длительное время простаивали из-за отсутствия дизельного топлива.

Главный инженер Мегионской экспедиции **А. Я. Вырвикишко** одну из причин срыва плана объясняет нечеткой работой воздушного транспорта. Однако командир авиапредприятия **А. М. Романчук** дал этому факту другое объяснение: экспедиция плохо использует выделяемые ей вертолеты, не готовит для них посадочные площадки.

Руководителям Мегионского УБР жаловаться совершенно не на кого. Почему же они допустили, что бригада **Л. В. Максарова**, работающая на Аганском месторождении, позорно провалила план?

Мастер **А. В. Максаров** ушел в отпуск, вместо него назначили технолога **А. В. Прокудина**. И успокоились. Равнодушие за судьбу бригады, отсутствие контроля, дисциплины — все это привело к аварии на скважине, к повторному бурению.

ВЫШКОМОНТАЖНИКИ ДАЮТ БУРОВИКАМ «ЗЕЛЕНУЮ УЛИЦУ». Вот как они потрудились в августе.

Мастер	План	Факт.
Идрисов Р. Н.	1	3
Вагапов Я. С.	6	12
Чапланов Е. М.	5	7
Лачинов П. И.	7	8
Дмитриев В. Ф.	6	6

Возможности для того, чтобы выполнить социалистические обязательства, у буровых бригад есть.

ВАХТА 1973-го



В Нижневартовском специализированном управлении коллектив «нулевиков» готовит свайные пола и фундаменты для многих объектов. Возглавляет его опытный монтажник Василий Иванович Пицников. За хороший труд он неоднократно поощрялся, а товарищи по работе избрали его членом цехового комитета профсоюза.

НА СНИМКЕ: В. И. Пицников.
Фото И. ЯСЬКО.

Обязательство выполнено

Коллектив НГДУ «Мегионнефть» досрочно выполнил социалистическое обязательство по добыче сверхплановой нефти. Сверх задания добыто 140 тысяч тонн ценного химического сырья.

Подсчитав свои возможности и поставив на службу производству все имеющиеся резервы, коллектив управления дает слово: К КОНЦУ ГОДА ДАТЬ СВЕРХ ПЛАНА 250 ТЫСЯЧ ТОНН НЕФТИ, из них 200 тысяч тонн — к 56 годовщине Великого Октября. Годовой план завершить к 21 декабря.

А. РЕЗНИКОВ, начальник НГДУ «Мегионнефть».
В. ДЖАФАРОВ, секретарь парткома.
П. БАРАННИКОВ, председатель промкома.

В едином стремлении

Михаил Алексеевич Якимов, Александр Иосифович Бархатов, Михаил Васильевич Кузмичев, Александр Васильевич Сикоренко — передовые водители Ватинской автотранспортной конторы. Годы работы за баранкой, постоянное стремление полнее использовать закрепленную технику позволили им накопить солидный опыт. Они с охотой передают его молодежи.

Успешная работа автотранспорта во многом зависит от качества ремонтных работ, хорошего технического обслуживания. Бригада Валерия Сергеевича Батурине умело и быстро проводит как текущий, так и капитальный ремонты. Коллектив Мунавира Селаховича Сахапова, добивается увеличения выхода техники на линию, своевременно осуществляя первое и второе технические обслуживания машин.

Вот так, в стремлении к единой цели — досрочному выполнению обязательств этого года — работают все службы нашей конторы.

Н. НИКИТИНА,
шофер Ватинской АТК.

САМАЯ ГЛУБОКАЯ В ПРИОБЬЕ

Такой глубокой скважины в Среднем Приобье не закладывала ни одна буровая бригада — 3600! Двадцать второго июля коллектив Василия Андреевича Петелина из Правдинской экспедиции пробурил первые метры этой скважины на южном крыле Верхне-Салымского месторождения. Перед геологами поставлена задача: вскрыть фундамент, уточнить залегание юрских отложений.

В горкоме КПСС и исполкоме горсовета

Ударный месячник

Бюро горкома КПСС и исполкома городского Совета депутатов трудящихся объявили сентябрь ударным месячником на заготовке кормов.

На 3 сентября было заготовлено 1368 тонн сена, 650 тонн силоса, 34 тонны сеточного корма.

Во время ударного месячника предстоит сделать еще больше: заготовить 10600 тонн сена, и заложить 5150 тонн силоса и 1900 тонн сенажа.

Руководители совхоза, шефствующих предприятий обязаны мобилизовать все свои силы, чтобы успешно справиться с заданием. Каждый человек, каждая машина должны работать с максимальной отдачей.

Соревнования косарей

«Боевой листок» вышел в обеденный перерыв. И сразу же возле него собрались косари управления буровых работ № 2, принялись горячо обсуждать предложенные условия соревнования.

Немного подвела погода. Собравшиеся с утра тучи обещали близкий дождь. И когда уже были на покоса и размечали делянки, он начался — быстрый, обильный. Но никто не захотел уходить. Лишь только перебрасывались шутками да посмеивались: «Не сахарные — не размокнем!»

И вот один за другим пошли люди по лугу. Юрий Лаврентьевич Кочетов тщательно ведет промеры ширины, учитывает, как быстро косят ребята.

Окончено соревнование. Все интересуются результатами. Становится наглядно видно, у кого получается лучше, кто работает более умело.

— У них-то и будем в дальнейшем перенимать опыт — замечает кто-то.

В соревновании пожелала участвовать и повар Зайтуле Абдрахманова. И неплохо потрудилась! Жюри пришлось присуждать два первых места. Одно из них — Зайтуле, другое — Михаилу Волкову. Второе место занял Эдуард Салеев, третье — Рафик Бакеев. Победителям торжественно вручены памятные подарки. А в поле встал еще один стог сена.

Хорошо, чтобы такие соревнования были организованы на всех покосах, а также между соседними базами косарей различных предприятий. Это поможет увеличить темпы сенозаготовок, успешно выполнить планы по обеспечению кормами подшефного совхоза «Нижневартовский».

А. ИСАНГИЛЬДИН,
старший инженер УБР-2.

ОСТРЫЙ СИГНАЛ

Труба на дороге

Группе работников цеха поддержания пластового давления НГДУ «Мегионнефть» обслуживает кустовые насосные станции 1 В и 2 В. Работой группа довольна, но как попасть на станции—вот вопрос. Строители треста «Самотлортрубопроводстрой» положили на ложневую дорогу нефтепровод ,идущий с Аганского месторождения. Зарыть же траншею забыли.

Через этот брошенный строителями трубопровод не могут проходить машины, нефтяникам приходится ходить на свои объекты (БКНС-1В и БКНС-2В) пешком и необходимое оборудование нести на себе.

Очистные—под контроль

УВЕЛИЧИВАЕМ МОЩНОСТЬ ВОДОЗАБОРА

Статью «Город остается без воды», опубликованную в «Ленинском знамени» 23 августа, мы обсудили в коллективах базы производственного обслуживания и цеха водоснабжения.

Руководство цеха наметило ряд мероприятий, чтобы увеличить пропускную способность временных водозаборных сооружений. На станции первого водоподъема заменяем 200-миллиметровый коллектор на 426-миллиметровый. На станции второго водоподъема устанавливаем два дополнительных центробежных насоса производительностью 720 кубометров воды в час каждый. Подготовлена траншея для прокладки трубопровода диаметром 325 миллиметров от существующего резервуара и устанавливаемым насосам.

Для монтажа трехсотдвадцатилятимиллиметрового трубопровода потребуется бригада монтажников, кран, компрессор для того, чтобы сделать отверстие в бетонном резервуаре, завести туда трубы и установить сальники. Помочь нам в этом мы просили заместителя управляющего трестом «Мегионгазстрой» Г. Т. Осадчего, однако руководство треста помочь нам отказалось.

Ф. ШЕПЕЛЬ,
начальник базы производственного обслуживания НГДУ «Мегионнефть».

ПАРТИЙНАЯ ЖИЗНЬ

Повышать активность коммунистов

ГГАРТКОМ, цеховые партийные организации треста «Нижневартовскнефтестрой» используют различные формы работы по повышению авангардной роли коммунистов. Прежде всего секретари партийных организаций заботятся о том, чтобы коммунисты имели постоянные поручения. Партийные бюро строительно - монтажных управлений № 5 и № 9 систематически заслушивают отчеты коммунистов о выполнении поручений, уставных требований.

Многие коммунисты к выполнению партийных поручений относятся добросовестно. Например, группа народного контроля СМУ-9, возглавляемая коммунистом Есиповым, постоянно проводит рейды, строго следит за складированием и хранением материалов, ведет разъяснительную работу по экономии и бережливости.

Активно участвуют в общественной работе коммунисты Родькин, Сосункевич, Трошкин и другие.

Бюро цеховых партийных организаций СМУ-5, УМР - 1, СМУ-9 стараются как можно больше привлечь коммунистов к подготовке собраний. И вот результат: в этом году на собраниях выступило уже 130 коммунистов, в то время как за такой же период прошлого года всего лишь 64 человека. На повестку дня выносятся вопросы о роли коммунистов на производстве, о выполнении уставных требований, о задачах партийной организации по улучшению воспитательной работы и другие, касающиеся производства и общественной деятельности коммунистов.

В строительных управлениях треста 65 членов партии — ударники коммунистического труда, 108 коммунистов борются за это звание. Хочется отметить, что большинство коммунистов служат примером как в производственной, так и в общественной жизни коллективов. Так, бригады Шухрая и Жилина постоянно занимают призовые места в социалистическом соревновании. Бригады Ермолаева из СМУ-9 и Князева из СМУ-5 работают по методу Злобина. Двадцать четыре коммуниста являются рационализаторами. За первое полугодие экономический эффект от внедрения рационализаторских предложений составил 135,9 тысячи рублей.

В целом трест успешно выполняет планы строительно-монтажных работ, по вводу мощностей, по производительности труда. Все это свидетельствует о неуклонном росте боеспособности партийных организаций, их организаторской и воспитательной роли.

Однако партийные организации СМУ-5, УМР-1, СМУ-11 слабо занимаются в коллективах вопросами усиления режима экономии, здесь бездействуют комиссии по контролю за деятельностью администрации.

Партийные бюро редко привлекают инженерно-технических работников и служащих к политико - массовой и воспитательной работе. Так, в этом году ведущие специалисты прочитали всего 26 лекций. Отдельные руководители вообще не выступают с политическими докладами, редко бывают в общежитиях, невнимательны к нуждам трудящихся.

Парткому, цеховые партийные организации еще недостаточно внимания уделяют идейной закалке коммунистов, повышению ими своего общеобразовательного уровня, квалификации. Некоторые коммунисты не имеют партийных поручений или недобросовестно их выполняют.

Поэтому парткому, цеховым партийным организациям треста еще предстоит многое сделать, чтобы поднять активность и ответственность всех коммунистов. Внимание партийных организаций, каждого коммуниста следует сосредоточить на досрочном выполнении заданий третьего года пятилетки, на максимальном использовании резервов производства. Необходимо, чтобы все коммунисты активно боролись за повышение производительности труда, улучшение качества работ, вели массово-политическую работу в коллективах.

Р. ЛИТВИНОВА.
инструктор орготдела горкома КПСС.

Готовимся к занятиям

ОСУЩЕСТВЛЕНИЕ намеченных партией планов экономического развития, повышение народного благосостояния зависит в конечном счете от трудящихся. В сознательном и упорном труде рабочих, крестьян ,интеллигенции — залог новых побед на фронта коммунистического строительства. **«Наша экономическая программа, — подчеркнул на съезде Генеральный секретарь ЦК КПСС Л. И. Брежнев, — должна быть подкреплена широкой партийно - организационной, политической и идейно-воспитательной работой, способной полностью привести в действие те гигантские «илы, которые заложены в социалистическом строе, в советском человеке — носителе замечательных качеств борца, труженика, созидателя».**

Первостепенное значение в идейно - воспитательной работе имеет экономическое образование трудящихся. В 1972—1973 учебном году в СМУ-9 треста «Нижневартовскнефтестрой» экономической учебой было охвачено 42 процента инженерно - технических работников и 22 процента рабочих.

Занятия проводились по рекомендованной кабинетом политпросвещения при горкоме КПСС учебной программе. Экономическая учеба способствовала мобилизации трудящихся на выполнение производственных заданий. Как правило, слушатели — передовики производства. Они принимают активное участие в общественной жизни коллектива, являются ударниками коммунистического труда. Среди наиболее активных слушателей следует отметить таких товарищей, как Сосункевич, Шураков, Губанов, Чижмак.

Сейчас в управлении активно готовятся к новому учебному году. Намечено охватить экономической учебой 50 процентов инженерно - технических работников и 28 процентов рабочих. Назначены руководители школ, определен состав слушателей, подготовлены помещения для занятий, приобретаются литература и плакаты.

В. КАШУК,
начальник производственного отдела СМУ-9.



ТОЛЬКО что закончилось подключение шести скважин к четвертой дожимной насосной станции. Усталый, но довольный, спускается с подмостков один из лучших операторов НГДУ «Нижневартовскнефть» коммунист Александр Иванович Суздальцев. Подключение прошло успешно.

Собирают инструмент его ученики комсомольцы — студент Тюменского индустриального института, проходящий практику на Самотлоре, Николай Прохоров и оператор Александр Овчинников. Они так же, как и их учитель, старательные и трудолюбивые.

НА СНИМКЕ: А. Суздальцев, Н. Прохоров, А. Овчинников.

Фото И. ЯСЬКО.

● ПРОВЕРЯЕМ ВЫПОЛНЕНИЕ СОЦИАЛИСТИЧЕСКИХ ОБЯЗАТЕЛЬСТВ

САМОТЛОР-МАНГЫШЛАК

Буровики Самотлора соревнуются с буровиками далекого Мангышлака. Из Узеньского управления буровых работ поступили данные о работе бригад В. М. Несветайлова и А. П. Еремина за семь месяцев. Давайте сравним эти показатели с показателями наших бригад — В. В. Китаева и С. Ф. Ягофарова.

ПРОХОДКА В МЕТРАХ

Мастер	План	Факт.	Проц. выполн.
Несветайлов В. М.	17550	30126	171,7
Китаев В. В.	25800	43096	167,0
Еремин А. П.	17550	36209	206,3
Ягофаров С. Ф.	23200	37687	162,4

Приходится сожалеть, что наши товарищи, несмотря на очень хорошие показатели, отстали от своих соперников. Правда, бригада В. В. Китаева достигла наиболее высокой коммерческой скорости — 5525 метров на станок в месяц, что превышает план на 1674 метра. Несветайловцы имеют соответственно 2620 и 480 метров. И производительное время у наших значительно лучше — 94,3 процента, у соперников по соревнованию 80,7 процента.

Коммерческая скорость у бригады С. Ф. Ягофарова: план 3314, фактическая — 4825 метров, у А. П. Еремина соответственно 2115 и 3381. Тут ягофаровцы — серьезные противники мангышлакцам, а что касается производительного времени, то оно составило всего 85,2. Бригада же А. П. Еремина достигла куда более высоких показателей — 92,2 процента.

Бригаде А. П. Еремина присвоено звание «Лучшая буровая бригада объединения «Мангышлакнефть». Этот коллектив принял обращение ко всем буровикам Казахстана: начиная с третьего, решающего года выполнять по два годовых задания до конца пятилетки, оказывать помощь отстающей бригаде, обмениваться с ней лучшей вахтой для передачи опыта.

Бригадам В. В. Китаева и С. Ф. Ягофарова следует еще раз пересмотреть свои возможности, изыскать дополнительные резервы, привести их в действие и обогнать коллективы В. М. Несветайлова и А. П. Еремина.

ПО СЛЕДАМ НАШИХ ВЫСТУПЛЕНИЙ

„Рыбак пьет... на водку"

Так называлась сатирическая заметка, опубликованная в нашей газете 18 августа.

Как сообщил директор рыбозавода Г. Н. Кожевников, звеньевой Д. В. Манжеев за нарушение трудовой дисциплины, за разбазаривание рыбы от руководства звеном отстранен и переведен до конца путины на хозяйственные работы. Руководству Большетарховского рыбоучастка предложено привлечь Манжеева к материальной ответственности.

✦ ПАРТИЙНАЯ ХРОНИКА

Собрание прошло активно

Состоялось отчетно - выборное собрание в цеховой партийной организации орса нефтяников. С отчетным докладом выступила секретарь организации А. Т. Виноградова, в прениях — директор куста № 5 А. А. Терехов, председатель местного комитета профсоюза В. Ф. Николенко, начальник орса Н. Н. Рыкун, секретарь комитета комсомола Т. Попова и другие — всего одиннадцать человек.

Собрание прошло активно, под знаком дальнейшего улучшения организационно - партийной и массовой политической работы коммунистов в свете XXIV съезда КПСС, организации социалистического соревнования за досрочное выполнение планов девятой пятилетки.

Секретарем цеховой партийной организации избрана Т. И. Жемерикина, старший инспектор торговли.

Растут ряды коммунистов

Лучшие люди труда систематически пополняют ряды наших партийных организаций. Недавно партком треста «Нижневартовскжилстрой» утвердил решение коммунистов СУ-26, СУ-29 и строительно-монтажного участка о приеме кандидатами в члены ленинской партии комсомольцев, лучших производственников управлений П. А. Подковыркина, А. П. Леонтьева и В. К. Толстоброву.

Стали коммунистами студенты - заочники институтов помощник бурильщика А. П. Подкользин и механик Ю. А. Ганьковский из УБР-1. Партийная организация управления механизированных работ № 1 приняла кандидатом в члены КПСС токаря, депутата окружного Совета, комсомолку Г. В. Маслюк. Высокое доверие оказали коммунисты тракторной конторы механику - водителю, агитатору Г. А. Клюшникову, приняв его в ряды партии.

Заседание бюро горкома КПСС

Состоялось очередное заседание бюро городского комитета партии. На нем обсуждены вопросы о работе партийной организации треста «Нижневартовскнефтестрой» по повышению авангардной роли коммунистов, о неудовлетворительной работе строителей треста «Мегионгазстрой» по вводу в эксплуатацию больничного комплекса и многие другие.

Бюро одобрило деятельность партийной организации стоительного управления № 909 по мобилизации коллектива на досрочное выполнение обязательств решающего года пятилетки и наращиванию объемов дорожного строительства.

Началась подписка

В зале заседаний Дома Советов состоялось совещание-семинар общественных распространителей печати. Начальник агентства «Союзпечать» Р. П. Баталина рассказала об особенностях нынешней подписной кампании. О задачах общественных распространителей говорили на совещании инструктор горкома партии В. И. Симонова, ответственный секретарь городской организации общества «Знание» В. М. Кириенко, второй секретарь горкома КПСС В. Д. Салмин.



ХОРОШИЙ ТОВАРИЩ

СОВСЕМ недавно в Нижневартовском управлении буровых работ № 2 создана группа наладчиков электрооборудования, которую возглавил молодой инженер Валерий Сипаев. За короткое время коллектив, состоящий из восьми человек, превратился в дружную семью, где каждый готов помочь товарищу как по работе, так и в жизни.

Душой коллектива можно назвать ведущего электромонтера-наладчика Альберта Демина. Он запросто организует товарищей на ударный труд, своим юмором развеселит взгрустнувшего парня. А с каким старанием он втолковывает новичку принцип работы и схему управления и защиты высоковольтных электродвигателей!

С этим человеком приятно поговорить на любую тему— о рыбалке, о грибах, о жизни, о любви.

Сейчас Альберт поехал в Стерлитамак, за семьей. Хочет прочно обосноваться здесь, в Нижневартовске.

Атмосфера дружбы, взаимовыручки, доброжелательности и в то же время требовательности помогает группе выполнять наладочные работы с опережением графика.

В. ВАХТЕНКО,
электромонтер.

НА СНИМКЕ: Альберт Демин.
Фото С. Фалькова, инженера УБР-2.

В комсомольско-молодежных...

Комсомольцы и молодежь орса нефтяников включились во Всесоюзное социалистическое соревнование «Пятилетке — ударный труд, мастерство и поиск молодых». По итогам работы за первое полугодие были награждены почетными грамотами орса А. Езерская— калькулятор столовой № 2, Т. Иванова — кондитер кафе «Белоснежка», В. Цой — официант ресторана «Огни Сибири» и многие другие.

Не так давно в орсе появилось два комсомольско - молодежных коллектива: в магазинах «Север» и «Спорттовары». Они уже зарекомендовали себя с хорошей стороны.

План товарооборота эти коллективы всегда выполняют, в книге жалоб и предложений одни благодарности от покупателей. Все продавцы имеют постоянные и разовые комсомольские поручения, добросовестно их выполняют.

На состоявшемся недавно отчетно - выборном собрании комсомольцы подвели итоги работы и определили задачи по улучшению торгового обслуживания нефтяников нашего молодого города.

Т. ПОПОВА,
секретарь комитета комсомола орса НГДУ.

● ПОСЛЕ НАШИХ ВЫСТУПЛЕНИЙ

НЕ ТОЛЬКО ОБЕЩАТЬ

В газете «Ленинское знамя» за 14 августа 1973 года было опубликовано письмо жильцов дома № 39 по улице Пионерской «Обошли все инстанции». Речь в нем шла об отсутствии водопровода и канализации в доме. Письма подобного содержания редакция получила и от жильцов домов № 1, 2 и 3 по улице Мусы Джалиля. Все они были отправлены в строительное управление № 18 для принятия мер.

В своем ответе на запросы редакции исполняющий обязанности начальника СУ-18 тов. Стрижков и председатель постройкома управления тов. Степанов сообщают:

«Комсомольско - молодежное монтажное управление № 3, согласно наряд-заказу, выданному ему СУ-18 от 31 мая 1973 года за № 246, выполнило уже сантехнические работы в двенадцатиквартирных жилых домах № 2 по улице Мусы Джалиля и № 41 по улице Пионерской.

В настоящее время КММУ-3 [начальник тов. Сапожников] заканчивает такие работы и в домах № 1, 3 по улице Мусы Джалиля, № 39 по улице Пионерской. Работники КММУ-3 обязались выполнить их в самое ближайшее время».

ОТ РЕДАКЦИИ. Мы надеемся, что обещания эти не останутся на бумаге. А такие опасения имеют под собой почву. Как показала проверка, сантехнические работы в указанных домах ведутся очень медленно, а в доме № 1 по улице Мусы Джалиля еще почти ничего не сделано.

Мы считаем делом чести коллектива КММУ-3 сдержать свое слово, руководители СУ-18 обязаны проконтролировать их работу.

Социальное развитие коллектива

В СВЯЗИ с осуществлением в нашей стране экономической реформы и переходом предприятий на новые условия работы повысился интерес к планированию социальной жизни коллектива.

Первый перспективный план социального развития был разработан в 1966 году в Ленинграде в объединении электронного приборостроения «Светлана». На XXIII съезде КПСС ленинградская партийная организация выдвинула предложение о том, чтобы каждое предприятие имело не только производственную программу, но и планировало социальное развитие своего коллектива. Идея эта нашла поддержку на XXIII и XXIV съездах партии, получила в последующие годы широкое распространение и прочно входит в практику.

В 1972 году был составлен план социального развития нашего коллектива на 1972—1975 годы. Он содержит основные показатели развития производства и мероприятия, составленные по результатам массового опроса работников НГДУ.

Каков же эффект от выполнения тех или иных мероприятий плана?

Основные изменения в жизни коллектива связаны с автоматизацией и механизацией производства и с вводом в строй новых производственных объектов. Автоматизация и механизация производства способствуют улучшению условий труда нефтяников. В 1972 году было внедрено 17 замерных установок «Спутник», введена в действие система «ПАТ-нефтяник». Автоматизация и механизация влияют не только на условия труда, но и на изменения социальной структуры коллектива. Уменьшается численность рабочих основных профессий, но вместе с тем растет численность наладчиков, ремонтников, подсобных рабочих. Мероприятиями нашего плана предусмотрены некоторые изменения условий труда рабочих вспомогательных цехов, иные из них уже выполнены. Механизирована, например, резка проката в прокатно-ремонтном цехе эксплуатационного оборудования, механизированы некоторые виды вспомогательных работ в цехе капитального ремонта скважин. Однако в мероприятиях по механизации производства улучшение условий труда вспомогательных рабочих не нашло должного отражения, что является упущением нашего плана.

Весь второй раздел плана социального развития НГДУ посвящен улучшению условий труда нефтяников. Коллективы цехов руководство и общественные организации много сделали в этом направлении. Пары масла из картеров компрессоров выводятся за пределы здания кислородной станции, все объекты НГДУ обеспечены доброкачественной питьевой водой, аптечками.

Еще больше предстоит сделать в оставшееся до конца пятилетки время. При проверке выполнения плана социального развития обнаружился один из основных недостатков: намеченное выполняется чаще всего не полностью, поэтому предстоит еще большая работа, чтобы довести до конца начатое дело.

В 1973 году лучше по сравнению с другими годами организован летний отдых людей. После трудового года многие из них уже побывали по путевкам в пансионате «Нефтяник Сибири» на Черном море.

Не забывают работники НГДУ и о подрастающем поколении: каждый цех осуществляет шефство над одним из классов школы № 2. А этим летом наши дети отдыхали в пионерских лагерях на берегу Черного моря.

В целом можно отметить удовлетворительное выполнение плана социального развития. Но в основном это касается организационно-технических мероприятий, идущих в русле производственной программы. Что же касается социального положения каждого члена коллектива, тут предстоит еще много поработать.

Нас не обеспечивают в нужном количестве местами в детских учреждениях, жилой площадью. Если во время летнего отпуска у работников НГДУ есть возможность выбрать место и форму отдыха, то этого нельзя сказать о буднях, когда выбор более, чем ограничен: либо весь вечер провести у телевизора (а женщине — у плиты), либо пойти в клуб, где чаще идут кинофильмы, содержание которых не удовлетворяет зрителей (да и на них трудно достать билеты), либо пойти в гости к знакомым, у которых стоит точно такой же телевизор. Еще меньше возможностей интересно провести свободный вечер у молодежи, живущей в общежитиях.

До тех пор, пока существует неудовлетворенность жилищно-бытовыми условиями, пока ограничены возможности культурного проведения досуга, трудно вести разговор о гармоничном социальном развитии коллектива.

С. КРЫМОВА,
инженер-социолог НГДУ «Нижневартовскнефть» им. В. И. Ленина.

С ДОБРОМ К НОВИЧКАМ

ХОРОШИ кубанские нивы в августе. Едем от Краснодара в сторону Черного моря. Южное солнце беспощадно к нам, северянам, не привыкшим к столь палящим лучам.

И вдруг посреди убранной стерни, а то и прямо в бескрайних виноградниках встает буровая.

— Ну и природа здесь! А, Илья? — обращаюсь к Илье Константиновичу Зарубину, тоже, как и я, приехавшему на взаимопроверку обязательств в Краснодарский край.

Это было в 1967 году. Тысячи и тысячи километров отделяли соперников—трест «Краснодарбурнефть» и наши Мегионскую, Сургутскую и Шаимскую конторы бурения треста «Тюменьнефтегаз».

И. К. Зарубин тогда, как и сейчас, работал в бригаде А. Д. Шакшина на Шаиме, считался лучшим буровиком. Его-то и послали к кубанским нефтяникам перенять новое, рассказать о своих достижениях, подвести итоги соревнования. Я был тогда председателем бурового комитета профсоюза в Мегионской конторе бурения. И приехал с той же целью.

Много интересного увидели за две недели на Кубани. Порадовал размах работ. Посетили буровые вышки в Ахтырской, Черноморке, Абинской, побывали на первой скважине России, пробуренной более ста лет назад вблизи города Крымска, в районе станицы Киевской.

Весь обратный путь не только обменивались впечатлениями ,но и говорили о своих северных успехах. И часто в самолете можно было слышать:

— А как у вас на Шаиме?

— А как на вашем месторождении?

* * *

Сейчас Илья Константинович работает бурильщиком в бригаде А. Д. Шакшина. Только теперь «Шаим перебрался на Самотлор», и мы работаем вместе.

Бурение идет на 312 кусте. Зарубин работает четко, уверенность и большой опыт чувствуются в каждом его движении, в каждом слове.

Знают Илью Константиновича и как первого помощника вчерашних студентов, их самого главного наставника. Не один и не два выпускника сказали ему в день работников нефтяной и газовой промышленности:

— С праздником вас, Илья Константинович! Большое вам спасибо за то доброе, что вы сделали для нас!

А. ИСАНГИЛЬДИН,
старший инженер УБР-2.



КИЕВ. В одном из новых жилых массивов—Оболони трудится большая армия строителей. Среди них — комплексная бригада, которую возглавляет Тимофей Степанович Ищук. Следуя почину бригадира московских строителей Николая Злобина, Т. Ищук и его товарищи из СМУ № 1 треста «Главкиевгорстрой» в числе первых в Киеве перешли на метод подряда. Это позволило существенно увеличить объем и улучшить качество работ. Возросла ответственность каждого члена бригады за свой труд, за экономические показатели коллектива, за хозяйский подход к делу.

В третьем, решающем году пятилетки бригада взяла обязательство построить не менее 5 домов общей площадью 42 тысячи квадратных метров.

На снимке: монтаж дома осуществляется прямо с «колес».
Фото А. Поддубного (Фотохроника ТАСС)



Первого сентября гостеприимно распахнула дверь новая средняя школа № 6 в Нижневартовске. Красивые светлые классы, везде чистота и блеск. Это постарались штукатуры-маляры из СУ-26 треста «Нижневартовскжилстрой». Среди тех, кто особенно хорошо потрудился,— Зоя Халикова [на снимке].

Фото И. ЯСЬКО.

К началу нового учебного года в сети политпросвещения

ИЗДАТЕЛЬСТВО «Знание» предлагает

Считанные дни остались до начала нового учебного года в сети политпросвещения, экономического образования трудящихся. Пропагандисты, политинформаторы, лекторы - общественники, преподаватели народных университетов, слушатели школ должны подумать о методической литературе, о тех дополнительных пособиях, которые помогут более глубоко раскрыть тот или иной вопрос, сделать выступление интересным, доходчивым.

В выборе методического пособия поможет литература издательства «Знание». В соответствии с решениями XXIV съезда КПСС литература издательства «Знание» пропагандирует достижения научного прогресса, общественно - политических, социально-экономических и естественных наук, рассказывает о взаимодействии науки с производством, о современных методах управления народным хозяйством.

В 1974 году будет продолжен выпуск брошюр и книг по циклам «Новое в жизни, науке, технике», «Народный университет», журналов «Наука и религия» и «Знание — сила», ежемесячника «Слово лектора». С января 1974 года издательство приступит к выпуску новой серии «Педагогика и психология».

Выпускаемая издательством «Знание» литература понадобится каждому специалисту с высшим и средним образованием, производственнику и пропагандисту, лектору и слушателю народного университета. Читатели получат квалифицированную информацию с переднего края науки, информацию точную, доступную, интересную.

Издание «Новое в жизни, науке, технике» состоит из 28 серий подписных научно-популярных брошюр. Они расскажут о том, как претворяются в жизнь решения XXIV съезда КПСС и Пленумов ЦК КПСС, о строительстве коммунизма в нашей стране, выполнении заданий девятой пятилетки в промышленности и сельском хозяйстве, о коммунистическом воспитании трудящихся, новейших достижениях науки, техники, о жизни и труде советского народа, а также о современных международных проблемах.

Среди авторов — академики и члены-корреспонденты академии наук, доктора и кандидаты наук, партийные и общественные деятели, писатели, журналисты.

Высокий научный уровень содержания брошюр сочетается с доступностью и увлекательностью изложения. Лекторы, пропагандисты, специалисты всех отраслей народного хозяйства, врачи, учителя, студенты и просто любознательные читатели найдут в цикле «Новое в жизни, науке, технике» серии, отвечающие их запросам.

Подписка принимается общественными распространителями печати по месту работы и учебы, в пунктах подписки, агентствах и отделениях связи.

В. КИРИЕНКО,
ответственный секретарь городской организации общества «Знание».

В новый поход за знаниями

— А кто у нас в этом году по английскому, не знаешь?..

— Светка, привет! Ты тоже в нашей школе будешь учиться? Вот здорово!

— ...Вовка, у тебя все учебники? Давай сядем вместе!

Счастливые, возбужденные, несмотря на пасмурное дождливое утро, спешат на занятия школьники города. Десятки малых и больших новостей успевают сообщить они на ходу друг другу, сотни проблем волнуют их сегодня.

Шесть средних школ города 1 сентября распахнули для них свои двери. Радушно встретила двухтысячную гвардию учеников одна из новых, самая большая в Нижневартовске школа № 5.

В новом просторном спортивном зале прошла торжественная линейка, посвященная дню первого звонка. Тепло приветствуют учащиеся, родители нового директора школы заслуженного учителя РСФСР М. Н. Шишинову, которая поздравляет ребят с началом занятий.

— В нынешнем учебном году нашу школьную семью пополнили и молодые учителя,— говорит Маргарита Николаевна, представляя выпускников Тобольского пединститута и Тюменского государственного университета. Среди них Н. П. Завьялова, Н. А. Щенов, Н. Н. Яшина — всего шесть человек.

Слова самой большой благодарности строителям СУ-13, подарившим ребятам это великолепное светлое здание, звучат в выступлениях заведующего гороно А. Д. Петрова, члена родительского комитета В. В. Полянской, выпускницы Люды Головлевой.

Строители управления действительно постарались на славу. Благодаря им в этом году в школе № 5 будут работать мастерские, различные учебные кабинеты, столовая.

...Закрывают линейку по традиции первоклассники. С гордостью проносят они по залу большой металлический звонок, украшенный ярким бантом. Звенит первый звонок в начавшемся учебном году. Звонок, с которого для каждого из учеников начнется новый поход в страну знаний.

Н. ПРОХОРОВА.

ХОТЯ ПИСЬМО И НЕ ОПУБЛИКОВАНО

«В наших домах есть и ванные комнаты, и туалеты, а в них даже установлено все, что надо. Но, хотя дома и числятся благоустроенными, до сих пор мы не пользуемся никакими удобствами: канализация не работает, вода не подключена», — пишут нам жильцы домов № 16, 14 и 17 по улице Зырянова.— Кому же нужно такое благоустройство?»

На это письмо отвечает исполняющий обязанности начальника строительно-монтажного управления № 9 треста «Нижневартовскнефтестрой» тов. **ЩЕРБИНИН:**

«Все жилые дома, построенные СМУ-9 по проекту, в расчете на будущую эксплуатацию обеспечены внутренней и наружной канализацией. Однако из-за того, что заказчиком НГДУ «Мегионнефть» до сих пор не решен вопрос сброса фекальных вод, канализация всей жилой зоны совхоза «Нижневартовский» бездействует.

А санэпидстанция, во избежание пользования незаконченной канализацией, принимая эти дома в эксплуатацию, запретила пользоваться внутренним водопроводом. Поэтому водоразборная арматура не установлена».

ОТ РЕДАКЦИИ: мы надеемся, что руководители НГДУ «Мегионнефть» примут во внимание замечания работников СМУ-9, и жильцы названных домов в ближайшее время получат возможность пользоваться канализацией и водопроводом.

Зам. редактора В. КИСЕЛЕВ.

Перед гастролями в Туапсе

Тепло принимали в Мегионском клубе «Геолог» выступление ансамбля «Самотлор» из клуба нефтяников. Два часа в зале, покоряя сердца слушателей, царствовала музыка. Песни советских и зарубежных композиторов звучали со сцены. На «бис» встречали зрители песни о Тюменщине, о нашем городе.

Концерт в Мегионе стал своеобразной генеральной репетицией ансамбля перед поездкой в Туапсе.

Перекрывая нормы

Дружно, споро работает на благоустройстве первого микрорайона одна из лучших на втором участке СУ-28 бригада слесарей - трубоукладчиков А. Чурсина.

Ежедневно выполняя производственные задания не менее чем на 150 процентов, бригада за короткий срок закончила укладку тысячи квадратных метров бетона под детские площадки и дорожки возле 10, 12 и 14 домов.



САР. 47 стран, в том числе СССР, участвуют в XX международной ярмарке в Дамаске.

Павильон СССР — один из крупнейших. Его экспонаты, представленные 22 внешнеторговыми объединениями, рассказывают о последних достижениях советской науки и техники, жизни и труде многомиллионной семьи народов Советского Союза.

НА СНИМКЕ: посетители в одном из отделов павильона СССР.

Фото В. Огородниковой (Фотохроника ТАСС)

Газеты и журналы — каждой семье

ТОВАРИЩИ! НАЧАЛАСЬ ПОДПИСКА НА ГАЗЕТЫ И ЖУРНАЛЫ НА 1974 ГОД.

Подписка на центральные, республиканские, краевые, областные, окружные, городские и районные газеты принимается повсеместно без ограничения.

Подписка заканчивается **25 НОЯБРЯ.** До этого срока ее следует оформить, иначе вы сможете получать периодические издания лишь с февраля или последующих месяцев.

ПОДПИСНАЯ ЦЕНА газеты «Ленинское знамя на год 3 рубля 12 копеек, на шесть месяцев — 1 рубль 56 копеек.

Оформить подписку вы можете у общественных распространителей печати по месту работу, а также в отделениях связи.

ПРИГЛАШАЮТ НА РАБОТУ:

Нижневартовский хлебокомбинат на постоянную работу **СРОЧНО** — заместителя директора по снабжению и сбыту, старшего бухгалтера на самостоятельный баланс.

УПТК треста «Нижневартовскжилстрой» **СРОЧНО** — старшего бухгалтера, бухгалтера, временно — кассира.

Нижневартовский цех технической эксплуатации флота Главтюменьнефтегазстроя на постоянную работу **СРОЧНО**— крановщиков плавкранов, рулевых-мотористов, газосварщиков-росверщиков 5-6 разрядов.

Обращаться в ЦТЭ флота. Доставка от причала УПТК треста «Мегионгазстрой» самоходкой НГСГ-4 в 7.30 утра.

НАШ АДРЕС: 626444
г. Нижневартовск, Дом Советов

ТЕЛЕФОНЫ: редактора — 0-98, зам. редактора — 0-85, промышленного отдела — 0-85 (2 зв.), ответственного секретаря и отдела писем — 0-87, типографии — 0-87 (2 зв.).

ГАЗЕТА ВЫХОДИТ ПО ВТОРНИКАМ, ЧЕТВЕРГАМ И СУББОТАМ

Нижневартовская типография управления издательств, полиграфии и книжной торговли Тюменского облисполкома Тираж 1429

Пролетарии всех стран, соединяйтесь!

ЛЕНИНСКОЕ ЗНАМЯ

ОРГАН НИЖНЕВАРТОВСКОГО ГОРКОМА КПСС И ГОРОДСКОГО СОВЕТА ДЕПУТАТОВ ТРУДЯЩИХСЯ ТЮМЕНСКОЙ ОБЛАСТИ

Издается с 4 сентября 1941 года ✦ 108 (3246) ✦ СУББОТА, 8 сентября 1973 г. Цена 2 коп.

КОМСОМОЛЬСКИЙ ПРОЖЕКТОР

В ОТВЕТ на призыв партии постоянно освещать «прожектором коммунистического контроля» все участки народного хозяйства комсомольские организации повсеместно создают отряды «Комсомольского прожектора». Это важная форма массового участия молодежи в осуществлении задач, поставленных XXIV съездом КПСС и XVI съездом ВЛКСМ.

Каждый комсомолец, каждый молодой человек должен понимать, что выполнение грандиозных планов девятой пятилетки зависит от его личного вклада в общее дело.

Задача всех звеньев «Комсомольского прожектора» — добиваться дальнейшего развития патриотического движения «Пятилетке — ударный труд, мастерство и поиск молодых!» Речь идет о том, чтобы в каждом трудовом коллективе это движение приобрело конкретные, понятные молодым труженикам формы, было тесно связано с пятилетним планом предприятия.

В городской комсомольской организации 65 отрядов и штабов «Комсомольского прожектора». Создан штаб и при горкоме ВЛКСМ. Штаб провел шесть рейдов. Один из них — по проверке монтажа буровой вышки на одном из кустов Самотлорского месторождения. В результате вскрыты факты нерационального использования насосных труб. Составлен акт, который передан в городской комитет народного контроля.

Письмо ЦК КПСС, Совета Министров СССР, ВЦСПС и ЦК ВЛКСМ «Об улучшении использования резервов производства и усилении режима экономии в народном хозяйстве» — программный документ, определяющий основные направления деятельности постов и штабов «Комсомольского прожектора». Они должны многое сделать для того, чтобы утвердить в сознании молодежи лозунг — «Девятая пятилетка — пятилетка экономии во всем», убедительно разъяснять каждому, что режим экономии — одно из средств повышения благосостояния народа.

Однако штабы «КП» трестов «Мегионгазстрой» и «Нижневартовскжилстрой», НГДУ «Нижневартовскнефть» и других обсудили письмо, приняли некоторые меры по усилению режима экономии, провели один-два рейда и — посчитали работу выполненной!

Стремление свести к кампанейщине повседневную, кропотливую работу, направленную на постоянное и повсеместное выявление резервов производства, должно быть осуждено самым решительным образом.

Каковы основные направления деятельности прожектористов промышленных предприятий! Прежде всего внедрение в производство новых прогрессивных методов труда и современной технологии, рациональное использование оборудования, внедрение рационализаторских предложений, элементов научной организации труда. Не может не привлекать внимания прожектористов и качество продукции. В этом плане заслуживает одобрения инициатива комсомольцев Иркутского участка, выступивших с предложением «Качество отделочных работ — отличное!»

Комсомольцы и молодежная колонна № 3 Нижневартовской тракторной конторы в свободное от работы время разобрали списанную технику на запчасти, сэкономив таким образом около 12 тысяч рублей. Так что штабам и постам «КП» есть над чем поработать.

В последнее время появилась у комсомольцев новая и очень эффективная форма работы — создание «Комсомольского фонда экономии». В резолюции XVI съезда ВЛКСМ одобрен опыт ряда комсомольских организаций по созданию такого фонда. Двести тридцать тысяч рублей—таков вклад комсомолии района в этот фонд. Больше других внесли комсомольские организации УБР-1, НГДУ «Нижневартовскнефть», СУ-909. Штабам «Комсомольского прожектора» всех промышленных предприятий предстоит и дальше осуществлять практические мероприятия по созданию «Комсомольского фонда экономии», разработать лицевые счета для каждого комсомольца, всей организации в целом.

Старым, но и по сей день актуальным направлением деятельности штабов и постов «КП» является борьба с нарушителями трудовой дисциплины, прогульщиками, додырями, пьяницами. Нужно добиваться, чтобы ни один случай прогула, опоздания на работу или пьянки не оставался без комсомольского воздействия.

В комсомольских организациях начались отчеты и выборы. На собраниях должны быть заслушаны отчеты, проанализирована работа штабов и постов «Комсомольского прожектора», намечены конкретные меры по участию их в борьбе за использование всех резервов производства, за режим экономии.

Н. ЗАХАРОВА,
заведующая орготделом горкома ВЛКСМ.

9 СЕНТЯБРЯ — ДЕНЬ ТАНКИСТОВ

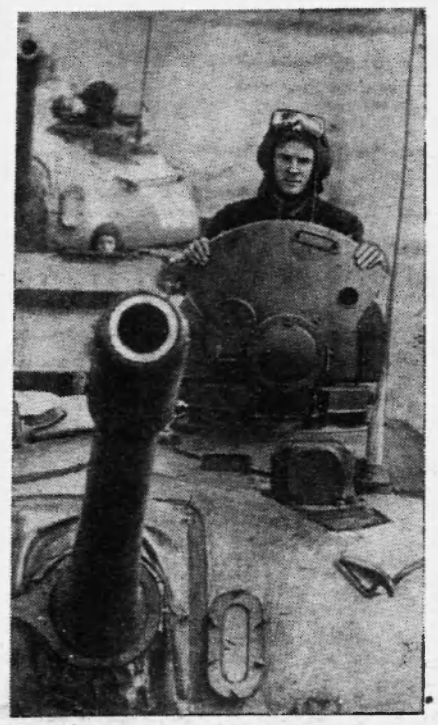

Приволжский военный округ. В течение трех лет танкисты части, где сделан этот снимок, удерживают переходящее Красное знамя Военного Совета округа. Высокая награда завоевана настойчивой учебой, мастерским вождением боевых машин.

НА СНИМКЕ: перед командой «вперед!»
Фото Ю. Белозерова (Фотохроника ТАСС)

КОЭФФИЦИЕНТ ПОВЫШАЕТСЯ

Вместе с коллективом СУ-909 мы строим бетонные дороги на Самотлоре.

Восьмимесячный план грузоперевозок перекрыт на 41,8 процента. Инженерно-технические работники добились хороших результатов в повышении коэффициентов технической готовности и использования парка (104 и 107,5 процента к плану). Появилась возможность годовую программу завершить 7 ноября.

Высокой сменной выработки добиваются водители Н. Е. Калинин, Н. К. Калина, П. Ф. Шаповал, Г. А. Брель, Г. А. Савченко, ремонтник А. Я. Никитин и другие.

Г. ПОМАТИЛОВ,
старший экономист автобазы № 95.

● ВОЗВРАЩАЯСЬ К НАПЕЧАТАННОМУ

„ГОРОД остается без воды“

Так называлась статья, опубликованная в «Ленинском знамени» 23 августа 1973 года. О принимаемых мерах сообщает управляющий трестом «Мегионгазстрой» И. И. Тригубенко:

«Обсудив статью, мы разработали мероприятия, которые **ОБЕСПЕЧАТ ВВОД ОЧИСТНЫХ ВОДОПРОВОДНЫХ СООРУЖЕНИЙ В ЧЕТВЕРТОМ КВАРТАЛЕ 1973 ГОДА.** Объекты обеспечены материалами и механизмами».

Тон ответа тов. Тригубенко довольно спокойный, однако он отнюдь не успокаивает. Дело в том, что недостатка в мероприятиях действительно нет. Но нет и толку.

Вот перед нами один из «графиков производства работ по строительству водоочистных сооружений», где черным по белому написано: «Срок ввода — третий квартал 1973 года». Надо сказать, что хороший был документ, подробный, на восьми листах. Видать, немало потрудились его составители. И что же? График сорван по всем пунктам. Окажутся ли жизнеспособными новые мероприятия? Хочется верить, что да.

Оперативные совещания по четвергам проводит сейчас заместитель управляющего трестом Г. Т. Осадчий. До этого их проводил И. Е. Загорулько, и они чем-то напоминали базар: шуму было много, а дел не видно. Ранее намеченные сроки производства тех или иных операций срывались, тов. Загорулько назначал новые и опять не обеспечивал их выполнение.

Кто такой Загорулько? Лицо ответственное, его тов. Тригубенко назначил «начальником комплекса строительства водоочистных сооружений».

Г. Т. Осадчий действует четко и требовательно. Однако дело поправить сейчас не так-то просто, Загорулько упустил лучшие сроки строительства очистных сооружений, особенно чудесный август. Сказываются и последствия негодного стиля руководства. На оперативку 6 сентября начальник участка И. А. Ференц явился совершенно не подготовленным. Одно не продумал этот начальник, другое не предусмотрел, не смог назвать срок окончания монтажа здания осветлителя, какие нужны материалы, людские резервы. Нет соображений, ясных планов в голове — не жди ничего хорошего и в действиях.

Вот она, безответственность! Кстати, о потере чувства ответственности, о браке и шла речь в статье «Город остается без воды». И закономерным было ожидать, что управляющий трестом наведет порядок, строго взыщет с разгильдяев и бракоделов и сообщит об этом читателям нашей газеты.

Приходится только удивляться, что тов. Тригубенко не заметил острых моментов статьи... И вывод напрашивается такой: в тресте «Мегионгазстрой» отсутствует высокая требовательность за порученное дело; там гладят по головке лиц, беззастенчиво срывающих сроки ввода в эксплуатацию очистных сооружений и допускающих брак.

А. СМИРНОВ.

В горкоме КПСС

Городской комитет партии провел совещание с руководителями предприятий. Повестка дня: **ускорение темпов строительства в городе водопроводных очистных сооружений, канализационных и теплотрасс.**

На совещании выступили: первый секретарь горкома КПСС С. Д. Великопольский, начальник строительного управления № 909 **Ю. Г. Шереметьев,** начальник СМУ-5 **Л. И. Червинский,** главный инженер треста «Мегионгазстрой» **Б. Л. Барский** и другие.

На сенокосе дорог каждый час

ТЕМПЫ РАСТУТ

Постановление бюро горкома КПСС и исполкома городского Совета депутатов трудящихся о проведении в сентябре ударного месячника по заготовке кормов нашло широкий отклик в коллективе косарей Мегионской ордена «Знак Почета» нефтеразведочной экспедиции. Сейчас темпы заготовки сена увеличились вдвое.

Велик план — 600 тонн сена, но тридцать человек нефтеразведчиков полны решимости непременно выполнить его. Сейчас в стогах более 150 тонн хорошего корма для скота. При этом нужно учесть, что до 25 августа косьба велась вручную. Сейчас на луга пришла необходимая техника. Труженики стремятся использовать ее полной отдачей тракторный агрегат с косилкой, тракторные грабли.

Большая заслуга в ускорении темпов принадлежит руководителю коллектива косарей В. Т. Юрьеву. Он, что называются, днюет и ночует на организованной базе.

А. ПАЛЬЯНОВ.

ОНИ МЕДЛЯТ

Дождливые нынче стоят дни. Но нет-нет и выдаются погожие часы. Сейчас, во время ударного месячника по заготовке кормов, многие организации улучшили работу на сенокосных угодьях. Труженики из СУ-920 настроены по-боевому и намерены уже к середине месяца выполнить план — поставить в стога 200 тонн сена. Тем более, что сейчас на лугах появилась техника. На 6 сентября там было заготовлено 50 тонн.

Успешно работают косари строительного управления № 12 треста «Мегионгазстрой», специализированной автотранспортной конторы, управления буровых работ № 1.

НЕОПРАВДАННО МЕДЛЯТ С ЗАГОТОВКОЙ КОРМОВ ВСЕ ПОДРАЗДЕЛЕНИЯ ТРЕСТА «НИЖНЕВАРТОВСКЖИЛСТРОЙ». ЕСТЬ У НИХ И ТЕХНИКА, А ДЕЛО НИ С МЕСТА. ПЛАН ВЫПОЛНЕН НЕМНОГИМ БОЛЕЕ ЧЕМ НА... 2,5 ПРОЦЕНТА.

ЕСТЬ 900 ТОНН!

Совсем недавно в нашей газете сообщалось о том, что коллектив Нижневартовской тракторной конторы заготовил около двухсот тонн силосной массы.

Сейчас механизаторы рапортуют: есть девятьсот тонн! Это более половины плана.

На днях на заготовку кормов из НТК выедут еще сорок человек.

Р. СИНИЦЫНА.

За эффективность политической информации

● С пленума городского комитета КПСС

КАК УЖЕ сообщалось, состоялся очередной, двенадцатый, пленум городского комитета КПСС, обсудивший вопрос о задачах партийных организаций по повышению эффективности политической информации в свете решений XXIV съезда КПСС. Докладчик — второй секретарь горкома партии **В. Д. САЛМИН** отметил, что одной из главных задач коммунистического строительства, определенной XXIV съездом партии, является формирование нового человека коммунистического общества, научного мировоззрения у всех его тружеников.

Среди многих средств и возможностей идейно-политической работы с трудящимися Центральный Комитет придает большое значение политической информации. Она обеспечивает прямую и непосредственную связь между партией и массами трудящихся, создает благоприятные условия для проведения политики партии в процессе коммунистического строительства.

Выполняя решения XXIV съезда партии, постановление ЦК КПСС «Об участии руководящих и инженерно-технических работников Череповецкого металлургического завода в идейно-политическом воспитании членов коллектива», парткомы, первичные партийные организации города и района проводят определенную работу по улучшению эффективности политической информации. Группы политинформаторов созданы во всех крупных партийных организациях. Общее число политинформаторов составляет 743 человека.

Политическая информация является базой всей агитационно-массовой работы. Она содействует оперативному формированию общественного мнения, правильной ориентации советских людей в вопросах внутренней и внешней политики партии. Она является важнейшим рычагом воздействия на работу органов управления, источником расширения кругозора человека.

В устной политической информации главным является специализация кадров. Специализация позволяет политинформаторам глубже изучать литературу, документы партии и другие источники по избранному направлению, обстоятельно готовиться к беседам и, следовательно, со знанием дела комментировать происходящие события, с научных позиций раскрывать явления политической жизни, добиваться высокой эффективности своих выступлений. В настоящее время четко обозначились четыре основных направления политической информации: по вопросам внутренней жизни страны, экономики, культуры и коммунистического воспитания, международного положения.

Однако в трестах газстроя, жилстроя и нефтестроя, НГДУ «Нижневартовскнефть» одни и те же политинформаторы проводят беседы по самым различным проблемам. Руководители этих предприятий и секретари парткомов свели дело к простой агитационной работе.

В партийных организациях леспромхоза, УБР-2, Мегионской нефтеразведочной экспедиции в работе политинформаторов предпочтение отдается международным и внутриполитическим событиям. Поэтому вопросы экономики, культуры и морали, деятельность своего предприятия, работа местных партийных, советских и хозяйственных органов не находят должного отражения в тематике политинформаций.

Наши политинформаторы, — отметил докладчик, — в основном знающие люди, имеющие большой опыт политической работы в массах. Укрепление кадров политинформаторов, улучшение их качественного состава, привлечение к этой работе людей, владеющих искусством слова, — предмет постоянной заботы партийных организаций. И это вполне понятно. Ведь от того, как подготовлен политинформатор, как высоки его теоретический уровень, эрудиция, мастерство, зависит идейное содержание, целеустремленность, мобилизующая и организующая роль устной информации.

А достичь этого можно в том случае, если политинформатор в своей повседневной работе станет руководствоваться ленинскими принципами пропаганды: коммунистическая идейность, партийность, классовый подход к оценке событий, научность, правдивость, связь с жизнью.

Заслуживает внимания практика работы политинформатора — главного инженера СУ-909 В. Д. Майловича. Он может повести живой, в образной форме рассказ, насыщенный логическими рассуждениями и доказательствами. Или провести беседу, в которой активно участвуют и сами слушатели. Для него приемлема и такая форма, как обзор событий международной жизни за какой-то промежуток времени или по определенной теме, проблеме. Рассказывая о том или ином событии, В. Д. Майлович глубоко анализирует его, излагает партийную, классовую точку зрения.

Практика показывает, что обеспечить высокую эффективность политической информации могут только люди с хорошей теоретической подготовкой, политически зрелые, обладающие достаточной эрудицией и опытом воспитательной работы. Они легче ориентируются в сложных событиях современности, умеют отбирать и накапливать убедительные факты, цифры, осмысливать их, делать правильные выводы. Задача партийного руководства политической информацией состоит в том, чтобы и дальше улучшать качественный состав групп политинформаторов, добиваться, чтобы политическую информацию вели, как правило, руководители-коммунисты.

Важное место в партийном руководстве политинформацией занимает учеба и инструктирование политинформаторов, оказание им помощи в выборе тематики, подборе литературы и т. д. Следует отметить, что учеба политинформаторов организована слабо. Кабинеты политпросвещения на общественных началах пока еще не являются центрами оказания методической помощи.

В решениях XXIV съезда КПСС говорится, что партийные организации должны умело использовать средства массовой информации и пропаганды, заботиться о действенности их работы, о повышении политической зрелости и мастерства журналистских и пропагандистских кадров.

Газета «Ленинское знамя», студия телевидения, радио систематически информируют трудящихся города и района по самым различным вопросам. Значительное место уделяется пропаганде социалистического соревнования коллективов, передового опыта, правовых знаний, жизни партийных организаций.

Однако по-прежнему слабо освещаются важнейшие проблемы развития экономики города и района, недостаточно показывается борьба коллективов за использование резервов производства, ускорение темпов научно-технического прогресса, повышение качества продукции, экономию сырья и материалов, укрепление трудовой дисциплины и организованности. Мало материалов о работе местных Советов, профсоюзных и комсомольских организаций.

Газета, радио и телевидение не используют возможности широкой информации населения о важнейших событиях политической, хозяйственной и культурной жизни области, округа и района, возможности формирования у трудящихся общественного мнения.

Далее В. Д. Салмин остановился на задачах парткомов, первичных партийных организаций по дальнейшему усилению коммунистического воспитания трудящихся, совершенствованию форм идеологической деятельности, повышению эффективности политической информации в свете решений XXIV съезда КПСС. Секретари парткомов и партийных организаций должны постоянно направлять деятельность политинформаторов, лекторов, пропагандистов, агитаторов, создавать необходимые условия для ведения воспитательной работы.

Следует улучшить теоретическую и методическую подготовку политинформаторов и других работников идеологического фронта, обеспечить неразрывную связь агитационно-массовой работы с конкретными задачами коллективов. Особое внимание надо обратить на воспитание чувства долга, добросовестного выполнения каждым своих обязанностей, социалистических обязательств решающего года пятилетки.

Парткомы, партийные организации должны больше уделять внимания идейно-политической работе среди молодежи, воспитывать у нее классовое самосознание, непримиримость к буржуазной идеологии и морали, к проявлениям недисциплинированности, привлекая для проведения этой работы первых руководителей, их заместителей, инженерно-технических работников. Прививать уважение к традициям коллектива, чувство гордости за принадлежность к рабочему классу.

Всестороннее, систематическое информирование трудящихся по основным проблемам внутренней и внешней политики КПСС и Советского правительства, о состоянии дел на местах должны стать нормой жизни каждой партийной организации, каждого трудового коллектива.

Первым после доклада выступил секретарь парткома треста «Нижневартовскнефтестрой» **В. Т. МАКАРОВ.** Он сказал, что в проведении политической информации участвуют руководители управлений, инженерно-технические работники участков, ведущие специалисты треста и управлений, передовые рабочие-коммунисты. Наиболее систематично проводятся политинформации в управлении треста и в СМУ-9.

Однако партийные организации управлений и партком еще недостаточно уделяют внимания данному вопросу. Отсутствуют учет и контроль, тематическая направленность, плохо готовятся помещения, слабо используются наглядные пособия.

Чтобы поправить положение, партком недавно обсудил вопрос о повышении эффективности политической информации. Утверждены группы политинформаторов по четырем тематическим направлениям, подобраны руководители, создан методический совет.

В НГДУ «Мегионнефть», отметил в своем выступлении секретарь парткома **В. Я. ЖАФАРОВ,** для проведения политинформаций определены место и время, утверждены политинформаторы, график их выступлений, методический совет, его план работы.

Внедряется в практику и такая интересная и эффективная форма политической информации, как дни деловых встреч. Раз в месяц руководители управления, ведущие специалисты в назначенный день приходят в цехи с политическими информациями. После выступления по теме завязывается оживленная беседа по жизненно важным, интересующим коллектив вопросам. Затем по итогам этих встреч составляются мероприятия для парткома и администрации, позволяющие учитывать высказанные предложения.

Для проведения воспитательной, массово-политической работы в партийных организациях треста «Мегионгазстрой», говорила на пленуме секретарь парткома **Н. Ф. СУГАК,** создано 14 групп политинформаторов. В нынешнем году политинформаторы в основном разъясняли трудящимся материалы торжественного заседания, посвященного 50-летию СССР, постановление апрельского Пленума ЦК КПСС «О международной деятельности ЦК КПСС по осуществлению решений XXIV съезда партии и другие.

Н. Ф. Сугак отметила добросовестную работу политинформаторов В. А. Дубровина из УПТК, Л. М. Мочаловой из ЖКК, Е. Г. Долинской из СУ-13, А. М. Гаврилова из СУ-44, П. В. Арташова из СУ-25, Н. Г. Клочкова из автобазы № 9, Н. Н. Днепрова из аппарата треста.

Военно-патриотическому воспитанию молодежи посвятил свое выступление военный комиссар города **М. Ф. СУРНИН.** В городе работают клубы «Молодой патриот» и «Будущий воин». В них проводятся встречи с участниками войны, Героями Советского Союза, ветеранами труда. Многие руководители предприятий совместно с партийными, советскими, комсомольскими работниками организовывают торжественные проводы молодежи в ряды Советской Армии. Большую помощь в воспитании молодежи оказывают советы ветеранов войны, спортивные общества, местная печать, радио, телевидение. Но недостатков еще много. Наша задача — усилить работу по военно-патриотическому воспитанию школьников, рабочей молодежи.

Председатель правления районной организации общества «Знание» **П. Т. МОСКОВКИН** отметил, что в текущем году число лекторов увеличилось в полтора раза; прочитано 1890 лекций на различные темы. Лучшими организациями общества являются коллективы треста «Нижневартовскжилстрой» (председатель А. С. Асанов), НГДУ «Нижневартовскнефть» (В. У. Литваков) и «Мегионнефть» (Р. А. Рафиков), СМУ-5 (Н. И. Усачева).

За последнее время ослабили работу первичные организации СУ-909, УБР-1 и УБР-2. Серьезные недостатки имеются в пропаганде знаний по искусству. Не вовлечены в члены общества работники отдела культуры, музыкальной школы, библиотек и клубов. Значительно меньше прочитано мынче лекций на юридические темы. Учителя выступают в основном только в школах. Все это говорит о том, что партийные организации ослабили руководство лекторскими группами.

Член горкома КПСС, продавец орса нефтяников **Р. А. НУГМАНОВА,** выступая на пленуме, сказала, что партийная организация орса уделяет серьезное внимание совершенствованию политико-воспитательной работы в коллективе. Для политинформаций установлен единый день — понедельник. Заслуживает внимания опыт работы политинформатора Т. Авериной. К каждому выступлению она тщательно готовится, заранее согласует со своими слушателями тему беседы. Внимательно прослушали работники торговли ее информации о росте производства товаров народного потребления, о взаимоотношении покупателя и продавца, о культуре обслуживания и другие. Чаще всего Т. Аверина проводит политинформации в форме беседы, рассказывает о самых интересных событиях, а затем слушатели дополняют ее. Или в виде лекции, увязывая теоретические проблемы с жизнью и деятельностью коллектива, города, района.

Все это благотворно сказывается на работе продавцов. Работники промтоварного куста № 3 успешно справляются с социалистическими обязательствами. Здесь нет жалоб со стороны покупателей, зато много благодарностей.

В работе пленума приняли участие второй секретарь обкома партии **Г. П. БОГОМЯКОВ** и первый секретарь окружного комитета КПСС **В. В. БАХИЛОВ.**

Пленум принял постановление, в котором определены меры по улучшению эффективности политической информации.

● В комсомоле — отчеты и выборы

СОБРАНИЕ ПРОШЛО АКТИВНО

Прошло отчетно-выборное комсомольское собрание в поселке Охтеурье. Секретарь комсомольской организации Р. Тимканова доложила собравшимся о том, чем жили комсомольцы поселка.

Устраивали комсомольские субботники — строили взлетную полосу, сооружали горки для малышей детского сада.

По инициативе комсомольцев в поселке организовывались и стали традиционными вечера проводов комсомольцев и молодежи в ряды Советской Армии. Надолго охтеурцам запомнятся концерты, приготовленные ко Дню Победы и Международному женскому дню. Активно участвовали во всех мероприятиях Н. Мещерякова, Г. Бурундукова, В. Аникина и Т. Сиротича.

Большую помощь оказывали молодежи старшие товарищи.

В прениях по докладу выступили комсомольцы Р. Абдулина, В. Сигильетов и другие, высказав много справедливых замечаний в адрес культурных работников поселка — библиотекаря Н. Л. Третьяковой и художественного руководителя клуба Р. В. Шанховой, указав, что они еще недостаточно проявляют заботы об организации культурного досуга молодежи. Не все комсомольцы понимают важность политучебы, сказала в своем выступлении член комитета ВЛКСМ В. Аникина, и поэтому на занятия являются лишь немногие. Признали ребята и тот факт, что большие и добрые дела получаются тогда интересными, когда за них берутся дружно.

Разговор на собрании получился серьезным, откровенным и полезным. Участники собрания признали критику справедливой и предложили новому составу комсомольского бюро учесть все критические замечания и пожелания, высказанные на собрании.

Секретарем бюро снова избрана Р. Тимканова.

Р. СУМКИНА,
инструктор горкома ВЛКСМ.

РЕКОРДЫ по-сибирски

О СИБИРСКОМ озере Самотлор — этой поражающей воображение нефтяной кладовой — написано изрядно. И о морозах за пятьдесят, и о тучах комарья летом, и о капризах нефтеносных пластов, что задают нам немало вопросов, и о болотах, в которых трижды тонула бетонная трасса, пробитая через тайгу на месторождение, и о других трудностях, какие приходится преодолевать ежедневно. Справедливо говорят, что молодежь вносит достойный вклад в освоение Самотлора — всесоюзной ударной комсомольской стройки. Но неверно считать, что Самотлор ничего не дает взамен. Здесь набираются опыта, здесь становятся мужественными людьми, способными зачастую к рисковым, но тщательно продуманным, взвешенным до деталей экспериментам. Этому учит Самотлор да и вся нефтяная целина Сибири, освоение которой не может не увлекать молодых. .

Рассказывая сегодня о нашей молодежной бригаде, я думаю прежде всего о том, что и история ее, и сегодняшний день, успехи и неудачи во многом типичны для тюменских буровиков. Одним победам мы радуемся, одни заботы нас волнуют.

В этом году в своих социалистических обязательствах мы назвали весомую цифру — 70 тысяч метров годовой проходки.

Когда эта цифра впервые прозвучала на Всесоюзном комсомольском собрании, никто из бригады даже и не удивился. Ребята говорили конкретно о том, как осуществить наши планы. Я слушал и невольно подмечал: здорово изменились парни за эти три года, что прошли от рождения нашей комсомольско-молодежной!

В первый год, помню, мы одолели немногим свыше 20 тысяч метров, потом приблизились к сорока, а в прошлом году взяли рубеж в 58 тысяч.

Это, так сказать, внешние вехи жизни бригады. Но есть еще вехи внутренние, зарубки на сердце у каждого, кто не покинул бригаду в нелегкое время ее становления.

Федор Метрусенко, Валентин Богданов, Федор Сухоруков — бурильщики высокого класса, костяк коллектива. В них удивительно гармонично сочетаются и мастерство, и юношеский задор, и зрелое понимание своего рабочего долга.

«Бригада жива большой целью. Есть таковая — есть и коллектив», — любил говорить опытный бурильщик Степан Повх, организатор первой на Самотлоре молодежной бригады.

Помня слова Повха, мы стремились всегда ставить перед собой самую значительную на данном этапе цель. Сначала дали «бой» непроизводительным затратам рабочего времени, и сразу же улучшились наши производственные показатели. Потом девизом коллектива стало: всем — вторую профессию. Мы переходили на шестивахтовый график работы с одновременным разбуриванием двух скважин, и полная взаимозаменяемость друг друга оказалась необходимой. В лучшей бригаде Самотлора — в бригаде Героя Социалистического Труда Геннадия Левина — прошли трудовую аттестацию.

Весной семьдесят второго года бригада выдержала экзамен на зрелость: нам было поручено бурение скважины посреди Самотлора, на острове, под которым находится «купол» месторождения. Ученых тревожили газовые проявления над «куполом». Вот мы и должны были проверить их опасения.

Нефтяники знают, насколько серьезна такая задача: малейшая неосторожность, и возможна авария — газовый выброс. Признаться, тогда меня несколько смутило решение руководителей управлений — поручить бурение нам, но теперь я понимаю, что в бригаду уже верили и стремились дать возможность проявить себя на труднейшем участке — не зря ведь носим звание комсомольско-молодежной!

Специалисты после утверждали: скважина пройдена на отлично. Ведя разведку, мы и не предполагали, что нынче именно нам придется осваивать этот новый участок — середину Самотлора, — готовить скважины уже не для эксперимента, а для эксплуатации.

Вообще прошлый год был для нас очень памятным. В декабре к нам в Нижневартовск приехали лучшие молодые буровики страны для участия в проходке скважины, названной нами «интернациональной». В самом деле, в сводной бригаде, которую составили и мы, и наши гости, были азербайджанцы, украинцы, русские, туркмены, татары.

Мы многому научились друг у друга, крепко подружились. Скважина глубиной в две тысячи метров была пройдена в рекордно короткий срок — вместо 14 дней за восемь! А потом Москва, прием в Центральном Комитете комсомола, и мы узнали, что наши имена занесены в «Летопись комсомольской славы». Высокая оценка нашего труда вызвала новый прилив сил. Взвесив свои возможности, мы решили выполнить пятилетнее задание в июле 1974 года, ко дню присвоения комсомолу имени В. И. Ленина.

Отнюдь не ради рекордов мы стремимся к высоким рубежам. Важно, что в бригаде понимают: от работы буровиков зависит работа нефтедобытчиков. Сейчас на месторождении действует около двухсот скважин, а в ближайшие годы их число должно вырасти до 4 тысяч. Ведь в 1975 году только один Самотлор даст 70 миллионов тонн жидкого топлива — столько нефти добывала вся страна в 1955 году. Вот почему и 70 тысяч метров годовой проходки — лишь очередная ступень. Уверен, что передовые бригады вскоре смогут осилить и 80—100 тысяч метров. Для этого есть все возможности, и то, что сегодня называют рекордом, завтра будет нормой.

Приблизить это завтра — вот о чем думают буровики Самотлора. Но, к сожалению, не все зависит от нашего желания и мастерства. Может, и не к месту в праздничный день этот разговор, но праздник — не только подведение итогов, но и взгляд в будущее.

Почему все еще не изжиты простои — этот «бич» буровых бригад? А дело в том, что темпы проходки резко возрастают, но методы подготовки, скажем, обсадных труб остаются старыми. Не хватает бурового инструмента. У нас пока нет мощных насосов и оборудования для бурения на высоких давлениях. Медленно переходят бригады на одновременное разбуривание двух скважин — отстают вышкомонтажники. Редко мы бурим скоростные скважины. Конечно, это и сложно, и хлопотливо, все службы готовятся долго. Но зато скоростное бурение полностью раскрывает возможности бригады, сразу же высвечивает слабые места в технологии проходки.

Есть у буровиков такой термин — «ускорение». Прошел скважину быстрее намеченного графика, значит, прошел с ускорением, опережая время. Годовой план бригада выполнила в августе и к нашему празднику — нефтяников — открыла счет пробуренным скважинам 1974 года.

...Недавно с комсоргом бригады Рафгатом Юсуповым мы вернулись из Берлина — столицы X Всемирного фестиваля. Впечатлений — очень много. Импровизированные пресс-конференции возникали в холлах гостиниц и на берлинских улицах, после концертов и во время дискуссий. Мы старались рассказывать подробно обо всем, чтобы можно было яснее представить себе и трудность, и красоту нашей работы, настоящую романтику сибирского нефтяного края.

А поздними вечерами, когда затихал фестивальный город, мы неизменно мечтали о том, как снова под колесами вахтового автобуса побежит знакомая каждой выбоинкой самотлорская бетонка, привычно замелькает за окнами исхоженная за эти годы тайга, сверкнут на солнце серебристые громады резервуаров насосной станции, на которых начертано: «Мы покорим тебя, Самотлор!». И ребята сразу посерьезнеют, кто-то обронит: «А как там, на буровой?», и все мы, как всегда, задумаемся об одном и том же — о вахте, на которую заступаем.

Виктор КИТАЕВ,
буровой мастер Нижневартовского управления буровых работ № 1.
Тюменская область.
[«Комсомольская правда».]

Соревнование, гласность, сравнимость, эффект

БЫТЬ первым всегда

СМЫСЛ деятельности прокатно-ремонтного цеха эксплуатационного оборудования НГДУ «Нижневартовскнефть» — ПРЦЭО — заключен в его названии. Мы призваны осуществлять контроль за технологическим оборудованием Самотлорского месторождения и его ремонтом, поддерживать жизнедеятельность всех сложных систем добычи, сбора и перекачки нефти.

Основными звеньями нашего производства являются участки проката, и бесперебойная работа технологического оборудования зависит прежде всего от квалификации коллектива и его напряженного труда. Значительная доля забот связана с улучшением сепарации нефти на дожимных насосных станциях. И здесь недавно, например, на ДНС-1 при активном участии электросварщиков Сагида Шарифулина, Петра Белослудцева, слесарей Николая Горбачева, Евгения Ефремова, Николая Володина и других были произведены перевязки сорока девяти скважин и пущены новые насосные блоки.

Чтобы сократить простои скважин, наши товарищи работали несколько смен подряд и выполнили работу с высоким качеством. Почти двое суток не покидал объект старший механик Г. И. Жарков. В такие горячие дни особенно хорошо проявляется самоотверженный труд большинства ремонтников, да и прохладное отношение к выполнению задания отдельных людей.

Все, что нами делается, — все это вытекает из наших высоких социалистических обязательств третьего, решающего года пятилетки. Один из основных пунктов этого обязательства — выполнить годовой план к 20 декабря. Как показал анализ, мы идем к намеченной цели со значительным опережением.

Так, при семимесячном плановом объеме работ в 245,9 тысячи рублей, фактически выполнено заказов на 302,4 тысячи. Сейчас наш коллектив завершает программу октября. Здесь и пот слесаря Александра Анисимова, и мозоли на руках токаря Ильи Дмитриевича Махнина, и усердие отличного фрезеровщика Алексея Николаевича Шитова, и бессонные ночи лучшего рационализатора Петра Ивановича Фролова.

Первенство в соревновании между участками на протяжении нескольких кварталов завоевывали участок капитального ремонта, возглавляемый старшим механиком коммунистом Г. Ф. Ширяевым, и участок проката оборудования И. О. Бойчука.

Небольшой коллектив участка капремонта восстанавливает насосы для цеха поддержания пластового давления и для дожимных насосных станций, готовит фонтанные арматуры. Здесь стали мастерами своего дела слесари Дмитрий Румянцев, Раис Ахмедшин. Не отстают и новички.

Коллектив участка проката работает в районах самых крупных — второй и третьей дожимных насосных станций. Сейчас ремонтники приступают к ревизии оборудования нового девятого комплексного сборного пункта.

Одна из главных задач — повышение производительности труда. По предложению секретаря партийной организации цеха, старшего мастера В. Е. Светлицкого была введена бригадная организация труда станочников. Это дало очень хороший эффект: максимально используются станки и умение каждого металлообработчика, повысить производительность труда.

Цеховой комитет ежемесячно подводит итоги соревнования между участками и бригадами, определяет лучших людей по профессии. Он широко использует арсенал моральных и материальных стимулов: вручение переходящих красных вымпелов передовикам производства, почетных грамот, лучшим по профессии предоставляется возможность выступать на страницах нашей стенной печати и т. д.

Члены цехкома — нередкие гости в общежитиях, где живут наши работники. От их глаз не укроется ни лодырь, ни прогульщик, ни нарушитель правил безопасности труда.

Крепко досталось слесарю Б. Кураеву, совершившему прогул. Токарь В. Соловьев, явившийся на работу в нетрезвом виде, был строго наказан в материальном отношении да и лишен ранее выданной ему путевки в дом отдыха.

Работа коллектива была бы еще плодотворней, если бы в необходимом количестве выделялся нам оперативный транспорт и грузоподъемные механизмы. Серьезной помехой в дальнейшем повышении производительности труда и качества ремонта оборудования является слабое снабжение необходимыми материалами и запчастями.

Коллектив цеха очень дружный. Ему присвоено звание коллектива коммунистического труда. По итогам социалистического соревнования второй раз подряд цех удерживает переходящее Красное знамя нефтегазодобывающего управления. Это говорит о том, что наши ремонтники досрочно завершат выполнение своего обязательства и государственного плана, и будут впредь первыми среди цехов НГДУ «Нижневартовскнефть».

О. ЛОТИШ,
начальник цеха.



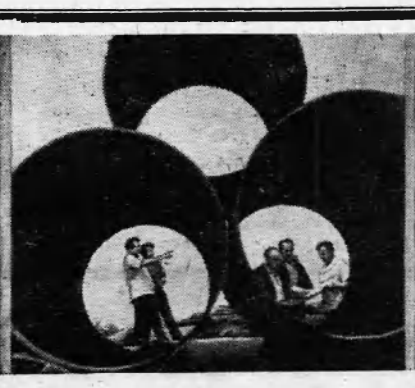



ИВАНО-ФРАНКОВСКАЯ ОБЛАСТЬ. От прикарпатского города Долина до границы СССР — ЧССР прокладывается вторая очередь международного газопровода «Братство».

НА СНИМКАХ: [справа] готовый участок второй очереди международного газопровода «Братство», на переднем плане — линии электропередач энергосистемы «Мир»; слева — передовой монтажник компрессорного цеха Степан Макарский; в центре — строители обсуждают план укладки подводящих труб к компрессорной станции.

Фото В. Миговича

[Фотохроника ТАСС]

СЕНОКОСНАЯ СТРАДА ТОРОПИТ

Обязательства под угрозой срыва

ХОРОШИЙ, дружный коллектив трудится на сенокосных угодьях, отведенных управлению буровых работ № 2. Отлично поработала первая смена. Места на Чехлонее сильно заболоченные, не везде можно применять сенокосилки. Вот такое место и досталось буровикам. Не стали ждать, пока высохнет да технику можно будет пустить, а решили косить вручную, взяв с руководителей совхоза «Нижневартовский» твердое обещание выделить необходимые машины, как только станут луга проходимыми.

Сейчас на работу заступила вторая смена. Для них разработаны условия социалистического соревнования. По итогам месяца установлены три премии для лучших звеньев: 150, 120 и 90 рублей. Собрались сорок два представителя УБР-2 на луга, а там и работы-то особенной нет, опять надо за косы браться. А ведь...

В конце августа совхозом был выделен трактор «Беларусь» с навесной сенокосилкой. Тут-то и началось. Полдня работает, полдня стоит. То тракторист садится в лодку-моторку и мчится в центральные ремонтные мастерские, в Нижневартовск, чтобы раздобыть запасные части, то ломает голову над тем, как бы косы наточить, чтобы они косили, а не мяли траву. Помогали ему все.

Но вот 5 сентября, долго не объясняя, главный инженер совхоза В. Д. Проскурин подогнал апарельку и увез трактор совсем, мотивируя это тем, что он нужнее на уборке картофеля (?!). На вопрос, когда же пришлют другой трактор, он лишь пожал плечами. Печально смотрели буровики-косари вслед уходящему катеру с апарелькой: хоть какой-никакой, а был трактор.

Тогда, в последних числах августа, просили (уже не требовали, как положено!) конные или тракторные грабли. Умоляли:

— За сенокосилкой очень трудно подбирать траву вручную. Да и чтобы поспеть, надо много народу.

— Сделаем-сделаем,— говорили руководители совхоза.

И сделали. Дали конные грабли в совершенно непригодном состоянии: нет управляющих механизмов, нет сидения... Вообще, не пожалели в совхозе металлолома!

Бюро горкома КПСС и исполком городского Совета объявили сентябрь ударным месячником на заготовке кормов. По-деловому подошли к решению важной задачи в УБР-2, увеличили количество людей, посоветовавшись с косарями, назначили начало работы в 6.00, добавили лалатку, создали профгруппу, которая активно принялась за организацию соревнования.

А вот руководители совхоза непростительно медлят. Выполнение планов и обязательств в УБР-2 по сенокошению под угрозой срыва.

И. ЛАНИН.

В НАШЕМ районе ведет съемочные работы Московская топографическая экспедиция. Два самолета **ИЛ-14**, снабженные специальными приборами, готовят данные о ландшафте края для нефтяников, буровиков, градостроителей и дорожников.

НА СНИМКЕ: съемку местности ведет штурман **Владимир Ильич Захаров**.

Фото И. ЯСЬКО.

ОТДЫХ НА МЕГЕ

Отпраздновали нефтяники свой праздник, к которому долго и заранее готовились коллективы НГДУ «Мегионнефть», «Нижневартовскнефть». И не зря: все старания и хлопоты оказались не напрасными.

Массовое гулянье состоялось на берегу реки Меги, в районе пионерского лагеря.

Первыми прибыли туда работники орса № 3, быстро организовав продажу фруктов, овощей, напитков и продуктов. Потом подъехали остальные.

Начался праздник встречей по волейболу между командами двух НГДУ, в которой разыгрывался кубок-приз «Самотлорская нефть». Обладателем этой награды стали нефтяники Самотлора (капитан команды В. А. Бочкарев).

Затем перешли к самому интересному виду состязаний — перетягиванию каната. Два раза рвался трос, не выдержав усилий обеих команд, но победили все-таки мегионцы.

С азартом состязались на буме и на помосте по выжиманию гирь. Оживленно и организованно вели спортивную программу директор клуба нефтяников С. Пономарев и методист по спорту НГДУ «Мегионнефть» П. Завьялов.

Но самым захватывающим зрелищем стала, пожалуй, борьба на поясах. Долгой и упорной была схватка финалистов, которая, к сожалению, окончилась ничьей: соперники оказались достойны друг друга.

Проводились также конкурсы на лучшее исполнение песен и танцев. Музыкальную программу вел руководитель оркестра Г. А. Голозин из НГДУ «Нижневартовскнефть».

До самого вечера звучали на берегу Меги веселые и задорные песни, смех, шутки.

Звонок зовет на урок

Распрощались школьники с летними каникулами, начался новый учебный год. Двор восьмилетней школы в поселке Мегион с утра заполнили ребята в праздничных школьных формах. Они радостно приветствовали друг друга, учителей, вожатых. Первоклассники стайками держались возле своих учителей.

Но вот двор огласился звонким эхом пионерского горна. Это Сережа Ларионов пригласил всех на торжественную линейку.

Слышна барабанная дробь: Сережа Ибрагимов выбивает звуки марша. Пионерское знамя выносит лучший ученик школы Илья Петров, его сопровождают Ира Шмакова и Таня Черкашина.

Старшая пионервожатая школы Надежда Георгиевна Комогорцева отдает рапорт директору школы Маргарите Ивановне Кривоножкиной. Маргарита Ивановна поздравила всех учащихся, учителей и родителей с началом нового учебного года. Пожелал им отличных успехов в учебе и работе заместитель председателя поссовета М. М. Полещук.

Ученики второго класса преподнесли своей учительнице Лидии Николаевне Бончарь букеты гладиолусов. Первоклассники приветствовали своих учителей и старших товарищей стихами:

Здравствуй, школа, первый класс!
Принимай сегодня нас!

Они первыми покинули линейку и вошли в гостеприимно распахнутые двери школы.

Н. НИКИТИНА,
наш внештатный корреспондент.
п. Мегион.

УЧИТЬСЯ И ДРУЖИТЬ

Пусть ты старенькая и деревянная, пусть по красоте ты не можешь спорить со школой № 2, но все-таки ты прекрасна, наша школа!

Н. Т. Лопаткина — директор школы — поздравляет всех: педагогов и учеников с началом нового учебного года:

— Мы неплохо поработали в предыдущем году: заняли второе место по успеваемости среди школ города, —говорит она.— Так давайте же будем еще лучше учиться!

От имени комсомольцев района школьников поздравил С. Пикман, от партийной организации школы — В. М. Винокурова. Выступили и первоклассники, которых в этом году особенно много, и как обещание от всего сердца, звучали их слова: «Идем мы в школу нашу учиться и дружить».

Т. МОТОШИНА,
ученица школы № 1.

СЛОВО джентльмена

«Человек — как забытый клад в степи: копнешь верхний слой, а за ним столько разных сокровищ и сокровенностей, что дух захватывает...»

(Арк. БУХОВ)

Чтобы обнаружить такой клад в начальнике СУ-12 Якове Алексеевиче Садовникове, и в степь не надо ехать. Достаточно придти к нему в кабинет. Ах, какой же Яков Алексеевич обходительный, вежливый, а местами даже любезный! Не слова, а мед льется из его уст:

— Не расстраивайтесь, милый, не полезно. Ремонт затянулся? Через неделю все будет готово. Да-да, слово джентльмена.

А через неделю Яков Алексеевич ласковый—пуще прежнего!



— Может, водички дать? Валидольчика тоже не хотите? А ремонт мы закончим обязательно. В сжатые сроки. Что вы, ну конечно же, я понимаю, что людям есть хочется...

Вот какой человек Я. А. Садовников. За обещаниями в карман не лезет. Только и выполнять их не спешит. С 3 июля закрыли столовую «Березка» на текущий ремонт. Пятьдесят ее работников без дела по поселку ходят. Около ста тысяч рублей потерял орс № 10 в товарооборо-

те, а Я. А. Садовникову — хоть бы хны!

Зато и не где-нибудь в голодной степи можно отыскать «драгоценные» свойства Якова Алексеевича Садовникова, а прямо в рабочем поселке Мегион.

— Я же сказал: с завтрашнего дня работы в столовой возобновим. Через неделю все будет готово. Слово джентльмена...

В. МИХАЙЛОВА.

ГОЛУБОЙ ЭКРАН

ПОКАЗЫВАЕТ НИЖНЕВАРТОВСК
Время местное

ПОНЕДЕЛЬНИК, 10 сентября

18.30 Для детей. «Про жадину и веселый поезд». Фильм. 19.00 «Летопись полувека». Документальный фильм. 20.00 Новости. 20.10 «Летние зачеты». Телефильм. 20.30 Передача. «Встречи». 20.50 «Большая земля». Телефильм. 21.35 Художественный фильм. «Зеленая карета».

ВТОРНИК, 11 сентября

18.30 Для детей. «Новые похождения кота в сапогах». Художественный фильм. 19.50 Документальный фильм. 20.00 Новости. 20.10 «Сквозь камень». Телефильм. 20.25 Передача. «Резервы в бурении». 20.45 «Проходная пешка». Телевизионный фильм-комедия. 21.10 Художественный фильм.

Зам. редактора В. КИСЕЛЕВ.

РЕГИСТРАЦИЯ УЧАЩИХСЯ детско-юношеской спортивной школы и **ПРИЕМ ЗАЯВЛЕНИЙ** о зачислении в школу на отделения **по волейболу и лыжному спорту** производятся ежедневно с **9 до 11** часов утра и с **15 до 17** часов вечера в ДЮСШ — по ул. Фурманова, 3 (рядом со школой рабочей молодежи).

АДМИНИСТРАЦИЯ.

ПРИГЛАШАЮТ НА РАБОТУ:

СМУ-31 треста «Нижневартовскжилстрой» — на постоянную работу — **РАБОЧИХ-КАМЕНЩИКОВ.** Оплата труда сдельно-премиальная.

За справками обращаться в отдел кадров СМУ-31 (ул. Чапаева, 9-а).

●

Нижневартовская база производственно - технического обслуживания и комплектации (техснаб) СРОЧНО на постоянную работу — **инженера по технике безопасности, стропальщиков, плотников, грузчиков.**

Оплата труда сдельная.

●

Нижневартовская автотранспортная контора — лиц со средним образованием, не моложе 18 лет, не имеющих специальности, **учениками слесаря по ремонту автомашин с последующим бесплатным обучением профессии ШОФЕРА третьего класса без отрыва от производства при АТК.**

Срок обучения 8 месяцев. Начало занятий 10 ноября.

●

Нижневартовский хлебокомбинат на постоянную работу **СРОЧНО — заместителя директора по снабжению и сбыту, старшего бухгалтера** на самостоятельный баланс.

●

УПТК треста «Нижневартовскжилстрой» СРОЧНО — **старшего бухгалтера, бухгалтера, временно — кассира.**

НАШ АДРЕС: 626444
г. Нижневартовск, Дом Советов

ТЕЛЕФОНЫ: редактора — 0-98, зам. редактора — 0-85, промышленного отдела — 0-85 (2 зв.), ответственного секретаря и отдела писем — 0-87, типографии — 0-87 (2 зв.).

ГАЗЕТА ВЫХОДИТ ПО ВТОРНИКАМ, ЧЕТВЕРГАМ И СУББОТАМ

Нижневартовская типография управления издательств, полиграфии и книжной торговли Тюменского облисполкома Тираж 8429

ПРОЛЕТАРИИ ВСЕХ СТРАН, СОЕДИНЯЙТЕСЬ!

ЛЕНИНСКОЕ ЗНАМЯ

ОРГАН НИЖНЕВАРТОВСКОГО ГОРКОМА КПСС И ГОРОДСКОГО СОВЕТА ДЕПУТАТОВ ТРУДЯЩИХСЯ ТЮМЕНСКОЙ ОБЛАСТИ

Издается с 4 сентября 1941 года ✦ № 109 (3247) ✦ ВТОРНИК, 11 сентября ✦ Цена 2 коп.

С 1 сентября по 25 ноября проводится подписка на переодические издания на 1974 год

Газету — в каждую семью!

ПО ПОДПИСКЕ на газеты и журналы наш район занимает первое место в области. Сегодня на каждую тысячу жителей приходится 2236 экземпляров различных периодических изданий. Особенно большое количество газет и журналов подписано работниками НГДУ «Мегионнефть», вышкомонтажной конторы № 1, первого управления буровых работ. 52 лучших общественных распространителя поощрили отдельные издательства печати, горком партии и горисполком, агентство «Союзпечать» и редакция газеты «Ленинское знамя».

С первого сентября началась подписка на 1974 год. Нет сомнения, что и нынче первичные партийные организации, большая армия общественных распространителей, работников «Союзпечати» и связи проведут ее на высоком уровне. Однако сегодня хотелось обратить бы особое внимание на качественную сторону подписки. В чем она заключается?

ВО-ПЕРВЫХ: какие издания выписывают люди. Например, в прошлом году строители СУ-13 выписали 1032 экземпляра газет, но из них «Правды» — только 26, партийных журналов — 18, «Тюменской правды» — 13 экземпляров. Остальное же составили журналы «Крокодил», «Мурзилка», «Веселые картинки» и т. д.

Безусловно, подписка проводится на добровольных началах. Но все же общественные распространители должны разъяснять людям, что например, необходимо иметь газету «Правда», партийный журнал, «Комсомольскую правду», «Экономическую газету» и т. д. Распространители должны учитывать и то, что скоро начнется политическая, экономическая и комсомольская учеба. Выписали ли нужные издания для себя слушатели политшкол, пропагандисты, руководители экономических семинаров?

ВО-ВТОРЫХ, партийные организации, общественные распространители должны повести широкую пропаганду ПО ПОДПИСКЕ ВЕДОМСТВЕННЫХ и ОТРАСЛЕВЫХ ИЗДАНИЙ. Буквально единицы экземпляров поступают к подписчикам газеты «Советская торговля», «Медицинская газета» и «Строительная газета», журналов «Нефтяник» и другие. Так, в ССУ-3 выписан единственный экземпляр «Экономической газеты». И это в то время как партия и правительство ставят задачу о широком экономическом образовании трудящихся.

В-ТРЕТЬИХ, необходимо охватить подпиской ВСЕХ жителей города и района. Нередко у нас бывает и так, что один выписывает 7—10 экземпляров газет и журналов, а другой—ни одного, общественный распространитель до него не дошел.

В-ЧЕТВЕРТЫХ, подписку следует производить В ОСНОВНОМ НА ГОД. Иначе приходится проводить две кампании в году, когда можно с успехом это сделать за один раз. К тому же во втором полугодии нас часто ограничивают. В прошлом году, например, район лишили 24 изданий, в итоге отпало шесть тысяч экземпляров центральных газет и журналов.

И с оформлением подписки следует поторопиться. В прошлом году общественные распространители слишком долго раскачивались, в сентябре и октябре почти не сдавали квитанций в «Союзпечать», зато в декабре заказов было столько, что работники агентства не успевали их обрабатывать.

И последнее. О ведомственной подписке. Чтобы оформить ее, требуется всего один день. Но руководители предприятий, работники бухгалтерий, секретари партийных организаций вспоминают о ней лишь в конце подписной кампании, чем всегда задерживают всю работу. **Нынче ведомственная подписка будет приниматься только в СЕНТЯБРЕ.**

Подписка на газеты и журналы — важная политическая кампания. Она всегда требует от партийных организаций большой идеологической работы. Важно не столько количество распространенных газет, сколько качественная сторона подписки. Те издания, через которые наша партия воспитывает, учит, проводит свою политику, должна получать каждая семья.

Вахта 1973-го



ВОСЕМЬ ЛЕТ РАБОТАЕТ В ПЯТНАДЦАТОМ МОНТАЖНОМ УПРАВЛЕНИИ ВАСИЛИЙ ИВАНОВИЧ ПУСТОВАЛОВ. ЭЛЕКТРИК ВЫСОКОЙ КВАЛИФИКАЦИИ, ОН НЕСКОЛЬКО ЛЕТ ПОДРЯД ВОЗГЛАВЛЯЛ БРИГАДУ. И СЕЙЧАС ВАСИЛИЙ ИВАНОВИЧ УСПЕШНО ТРУДИТСЯ НА ВОЗВЕДЕНИИ ЛЭП-6 КИЛОВОЛЬТ В ПЕРВОМ МИКРОРАЙОНЕ

НА СНИМКЕ: В. И. Пустовалов.

Фото И. ЯСЬКО

● Сенокосная страда торопит

Не топтаться на месте

Сентябрь — ударный месячник на заготовке кормов. Добросовестно выполняя задания горкома КПСС и горисполкома, улучшили работу на лугах совхоза «Нижневартовский» коллективы тракторной конторы, СУ-909, управления механизации № 5, СУ-920, управления буровых работ № 1.

Шефы из тракторной конторы, например, заготовили 900 тонн силоса и близки к завершению задания.

И все-таки состояние дел на лугах остается весьма тревожным. Создают эту тревогу также предприятия, как автобазы № 95 и № 9, специализированное строительное управление № 3, леспромхоз, Мегионское управление буровых работ, база техснаба и другие.

Топчется на месте нефтегазодобывающее управление «Нижневартовскнефть», где начальником Р. И. Кузоваткин, секретарем парткома Б. Г. Антонов, а председателем профсоюзного комитета А. Н. Ефимов. Этому коллективу следует заготовить 620 тонн силоса, 400 тонн сенажа. Заготовлено всего лишь 70 тонн сена, а сенажа — ни грамма. Такая шефская помощь больше огорчает, чем радует.

Плохо организуют труд людей, направленных на заготовку кормов, руководители треста «Самотлортрубопроводстрой». Тридцать тонн сена из четырехсот — разве это помощь!

Гораздо большего ожидали мы от треста «Нижневартовскжилстрой», который мог бы не только выполнить задание — заготовить тысячу тонн сена, но и значительно перевыполнить. Пока же этот трест передал совхозу только 80 тонн. Почему! Люди здесь предоставлены сами себе, руководители треста не бывают на сенокосе, важное дело пустили на самотек.

Мы обращаемся к нашим шефам с просьбой: используйте каждый час на сенокосе, особенно погожий час, с наибольшей отдачей, работайте от зари до зари, на полную мощность используйте доверенную вам технику, не жалейте своих сил.

Чтобы город имел больше молока и мяса, надо очень упорно трудиться сейчас.

А. ПАЛЬЯНОВ,
заместитель директора совхоза.

СТРОИТЕЛЯМ НАШЕГО ГОРОДА

Коллектив автобазы № 9 занят доставкой различных строительных материалов. Хорошо развернутое социалистическое соревнование между автоколоннами, бригадами, водителями позволяет успешно справляться с обязательствами третьего, решающего года пятилетки. Выполнение суточного объема грузоперевозок за последнее время составляет 103—104 процента. Снижена себестоимость.

Умело трудятся опытные водители Ю. И. Давидион, В. М. Поротников, В. С. Сондыков, В. П. Костяшов. Доведенные планы они ежедневно перекрывают на 20—30 процентов.

А. ВЯТЧИНИН,
начальник автобазы № 9.

За тысячную вышку в этом году

Со дня организации Нижневартовской вышкомонтажной конторы № 1 — март 1969 года — коллектив построил девятьсот буровых вышек. Сейчас развернулось социалистическое соревнование за право смонтировать тысячную вышку, что должно произойти в канун нового года.

В эти дни бригада Рашида Идрисова завершила выполнение годового плана, построив восемнадцать вышек. Идрисовцы приняли новое обязательство: передать в третьем, решающем году пятилетки бурозикам 24 станка.

В. ГОРБУНОВА,
начальник планового отдела вышкомонтажной конторы.

Писатель из ГДР на Самотлоре

В 1932 ГОДУ популярная рабочая иллюстрированная газета Германии, еще до прихода фашистов к власти, опубликовала серию статей о Советской Сибири. Автором их был известный немецкий публицист коммунист Альфред Курелло.

И вот сорок лет спустя самый крупный журнал ГДР «Нойе Берлинер иллюстрате» (НБИ) в содружестве с АПН (Агентство печати Новости) решили опубликовать серию статей о сегодняшней Сибири. С этой целью в Советский Союз приглашен известный писатель Эгон Рихтер.

Э. Рихтер является автором нескольких книг, в том числе путевой книги о Сибири «Мечта о солнце». Это произведение — результат трех его поездок по Сибири и Дальнему Востоку. Он побывал в Якутии, на Байкале, Амуре, Тюменщине, Самотлоре...

Нынешняя поездка писателя началась с Новосибирской области, с Академгородка, продолжалась по Кузбассу и Новокузнецку. И вот он вновь в Нижневартовске. Эгон Рихтер побывал на ДНС-2, на озерном кусте скважин, на строящейся дороге через озеро Самотлор, беседовал со многими рабочими города.

Серия статей, которую собирается написать Э. Рихтер, будет помещена в отдельном выпуске журнала НБИ. В своих работах он сравнит первую новостройку Кузбасса с великой стройкой сегодняшней Сибири.

В этой поездке Э. Рихтера сопровождали представитель АПН Д. И. Габриэлян и фотокорреспондент АПН Д. Д. Дебабов.

В. ВАСИЛЬЕВ.

КОМСОМОЛЬСКАЯ ЖИЗНЬ

ВРЕМЯ УЧЕБЫ

В решениях XXIV съезда КПСС, постановлениях ЦК КПСС и Совета Министров СССР особо подчеркивается ответственность комсомола за организацию учебы молодежи. Политическая учеба — важное средство коммунистического воспитания, основа формирования научного мировоззрения, идейной убежденности, роста общественной и трудовой активности юношей и девушек.

В первичных комсомольских организациях города и района еще с начала июля идет комплектование сети политической учебы. Составлен четкий график собеседований с секретарями комсомольских организаций. Комсомольцы и молодежь станут заниматься в кружках «Наш ленинский комсомол», «Беседы о партии», «Основы экономических знаний», «Биография В. И. Ленина», «Основы коммунистической морали».

Для пропагандистов комсомольской политсети разрабатывается примерный план учебы, графики занятий в комсомольских организациях, готовится стенд, где разместится методическая литература, комплектуется идеологическая комиссия, задача которой — контроль и помощь комитетам ВЛКСМ в организации политической учебы, в совершенствовании работы кружков и семинаров, а также обобщение и распространение лучшего опыта организаций марксистско-ленинской учебы.

Надо отметить, что все пропагандисты являются коммунистами, а их заместители — кандидатами в члены КПСС или комсомольцами.

Своевременно укомплектованы кружки политсети в НТК (секретарь комсомольской организации В. Таран), СУ-43 треста «Самотлортрубопроводстрой» (секретарь В. Пасынков), Мегионской ордена «Знак почета» нефтеразведочной экспедиции (секретарь В. Кузнецов), управлении буровых работ № 2 (заместитель секретаря Ф. Исламов).

Молодежь Мегионской промыслово-геофизической конторы продолжит занятия третьего года обучения в кружке «Биография В. И. Ленина» и «Основы экономических знаний» второго года обучения.

Но, к сожалению, не везде так обстоит дело. В тресте «Мегионгазстрой», к примеру, кружки до сих пор не укомплектованы, не подобраны пропагандисты, не ставился об этом вопрос и на заседаниях комитета комсомола.

Такое же положение в комсомольских организациях горбольницы, аэропорта, специализированной АТК, КММУ-1, Ватинской АТК и других. Секретари бюро этих организаций срывают график предварительных собеседований, не обращаются за помощью в партийные организации.

До начала занятий осталось совсем немного времени. И поэтому комитеты комсомола, все комсомольские организации должны считать своим первейшим долгом осуществление решений XXIV съезда КПСС о дальнейшем подъеме общеобразовательного, политического, культурного и технического уровня юношей и девушек. Необходимо приложить максимум усилий и первого октября организованно приступить к занятиям в системе комсомольского политпросвещения.

Р. МУСТАФИНА,
инструктор отдела пропаганды горкома ВЛКСМ.

ТРИБУНА ИНЖЕНЕРА

ГЕОФИЗИКИ ЭКОНОМЯТ ВРЕМЯ

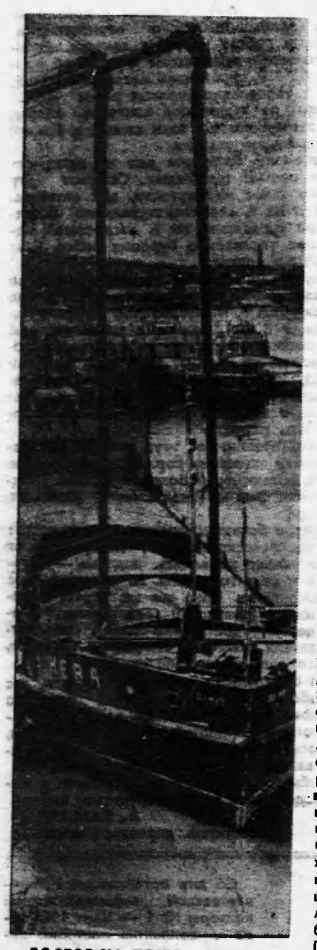

РОСТОВ-НА-ДОНУ. Десятки тысяч тонн зерна нового урожая примет Ростовский элеватор от колхозов и совхозов, расположенных в Придонье. Зерно доставлено сюда сухогрузными теплоходами Волго-Донского речного пароходства.

Разгрузка судов производится мощными пневматическими перегружателями. Очищенное и подсушенное зерно отгружается потребителям.

На снимке: разгрузка теплоходов с помощью пневмоперегружателей у причалов Ростовского элеватора.

Фото З. ТУРБИНА.
(Фотохроника ТАСС)

Чем же характерен для нашего предприятия этот решающий год пятилетки? Ответить можно кратко: сильно возросшими объемами работ и перевооружением геофизических партий более производительной аппаратурой. Это основное.

Мегионская промыслово-геофизическая контора, исследующая скважины трех управлений буровых работ и двух нефтегазодобывающих управлений на Самотлорском, Ватинском, Мегионском и Аганском месторождениях, — самая крупная не только в Сибири, но и в Союзе. Обычно же геофизическая контора обслуживает одно УБР и одно НГДУ.

К Всесоюзному дню работников нефтяной и газовой промышленности наш коллектив произвел геофизических работ на сумму более трех миллионов рублей, а к концу года выполнение составит более пяти миллионов. Далеко не у каждого геофизического треста страны, имеющего в своем составе несколько геофизических контор, такие объемы.

Очень сложно обслужить свыше 800 тысяч метров бурения силами конторы третьей категории с весьма недостаточными для таких объемов численностью и штатом. Объем работ вступил в явное противоречие с организацией производства.

Известно, что наибольшая производительность получается при специализации производства, в связи с чем партии конторы были специализированы на выполнение определенного вида работ: электрокаротажа, радиоактивного каротажа, инклинометрии, перфорации и исследований действующих скважин. Специализация повысила качество и ускорила работы, производительное время возросло до 82 процентов. Для повышения эффективности управления жизнь потребовала от нас объединения специализированных партий в подразделения конторы, которые мы условно назвали участками. Эти специализированные участки позволили значительно повысить оперативность и уровень технического руководства. Выдвинутые интервалы развития производства, формы организации должны, на мой взгляд, получить права гражданства. Фактически существующие участки необходимо узаконить путем создания в составе конторы специализированных экспедиций по электрокаротажу, по радиоактивному каротажу, по обслуживанию технологии бурения и по контролю за разработкой. Путем создания специализированных экспедиций можно обеспечить оперативное руководство геофизическими работами.

Техническое перевооружение геофизических партий стало в условиях Нижневартовского района объективной необходимостью. Дело в том, что нормативное время на производство геофизических работ при среднесоюзных скоростях бурения составляет три—пять процента от времени проводки скважины, а при скоростях бурения, достигнутых в Западной Сибири, те же самые нормативы стали составлять 10—15 процентов времени проводки скважины. А это не устраивает наших буровиков-скоростников, которые справедливо ставят вопрос о сокращении времени на геофизических работах. Если же не забывать о конечной цели геофизических исследований — получение информации о пройденных скважиной пластах, их коллекторских свойствах, нефтенасыщенности, о техническом состоянии скважины и т. п., то требование буровиков можно сформулировать как необходимость сокращения времени производства геофизических работ с сохранением получаемой информации.

Решение этого вопроса невозможно без технического перевооружения партий на базе комплексирования измерений, когда за один спуск регистрируется несколько параметров. При работе в открытом стволе, наряду с выпускаемой заводами комплексной аппаратурой для бокового электрического зондирования (БКЗ), хорошо зарекомендовало себя производимое в конторе комплексирование приборов индукционного и бокового каротажа, а также спарка двух инклинометров. Чтобы проиллюстрировать, какой эффект дает применение комплексных приборов, достаточно сказать, что на Самотлоре комплексная партия № 13 под руководством Юрия Дмитриевича Бутусова 15 мая на буровой № 3298 мастера Г. М. Левина при норме 11 часов провела работы за три часа, 6 августа на буровой № 3704 мастера В. Т. Громова при норме 13 с половиной часов — за пять с половиной и 12 августа на буровой № 3041 мастера Г. К. Петрова при норме 12 — за шесть часов.

Таким образом, работа передовой партии, вооруженной комплексными приборами, доказала в условиях Самотлора техническую возможность проведения заключительных исследований в открытом стволе за шесть часов. Достижения передовиков, как известно, вскрывают неиспользованные резервы, указывают пути их освоения. В настоящее время при норме 16 часов партии конторы приводят заключительные исследования в открытом стволе в среднем за 12 часов. Проводимый в 1973 году аппаратным цехом конторы перевод всех партий окончательного каротажа на комплексные приборы позволит довести среднее время до 10, а затем и до 8 часов.

При работе в колонне затрачиваемое время составляет в среднем 14 часов при норме 16 с половиной. Мы ставим перед собой задачу довести это время до 12, а затем до 10 часов. Реальные предпосылки к этому были созданы группой радиоактивного каротажа под руководством кандидата технических наук Василия Михайловича Иванова, модернизировавшей серийно выпускаемую аппаратуру ДРСТ-1. Произведенная модернизация позволила в три раза повысить скорость записи кривых радиоактивного каротажа. К дню нефтяника переделано 10 скважинных снарядов, что практически обеспечивает радиоактивные исследования высокопроизводительной аппаратурой. На примере группы В. М. Иванова, представляющей из себя научно-исследовательскую ячейку, тесно связанную с производством, хорошо видна высокая экономическая эффективность исследований, направленных на ликвидацию узких мест.

Большую помощь в повышении эффективности радиоактивных исследований мы ожидаем от ВНИИ ядерной геофизики и геохимии, проводящего с 1965 года по договору с трестом «Тюменьнефтегеофизика» исследовательские работы. Однако за последнее время усилия этого института на Самотлоре ослабли на столько, что мы их не чувствуем.

Большую озабоченность геофизиков вызывает ухудшившееся в последнее время отношение буровых мастеров к подготовке скважин для проведения геофизических исследований. Нередко, чтобы провести работы в течение 8—10 часов, партии вынуждены затрачивать целые сутки из-за неподготовленности скважин. Так, для проведения окончательного каротажа на скважине № 5075 мастера Б. М. Давыдова партия Ю. Д. Бутусова затратила с 15 до 19 августа семьдесят семь часов. При таком положении дел невольно напрашивается вопрос, а надо ли экономить часы, если впустую растрачиваются сутки? Приятное исключение составляет бригада бурового мастера В. Т. Громова, у которого всегда порядок на буровой, а ожидание скважины партией не превышает двух часов.

Девять партий конторы работают уже в счет четвертого года пятилетки. За счет перевыполнения норм выработки за семь месяцев 1973 года сэкономлено свыше трех с половиной тысяч часов. Выработка на одного работающего в 1973 году возросла до 1233 рублей и по-прежнему продолжает оставаться самой высокой в тресте «Тюменьнефтегеофизика». При подведении итогов социалистического соревнования в честь дня нефтяника по праву были признаны лучшими по профессии: машинисты А. М. Еловиков, Р. К. Кашапов, В. П. Калинин, Н. Ф. Мордовин, каротажники-перфораторщики В. А. Михеев, Н. М. Еловиков, В. В. Фадейчев, операторы Э. А. Селезнев, О. М. Магомедов, ремонтники Ю. И. Дратов, О. А. Арсланов и М. Д. Кудрявцев. Эти передовики производства являются примером в труде и надежной опорой коллектива, которому по плечу возрастающие объемы геофизических работ в Нижневартовском районе.

И. ТОЛСТОЛЫТКИН.

Возвращаясь к напечатанному

С опережением графика

В Нижневартовской тракторной конторе немало мощной техники. Чтобы использовать ее с полной отдачей, нужно вовремя производить ее осмотр, делать быстро и доброкачественно необходимый ремонт. Техника, вышедшая из строя, ремонтируется оправдавшим себя бригадно-звеньевым методом.

Бригада Вячеслава Лобанова занята на разборке и сборке узлов. Небольшой коллектив работает споро и умело, добивается перевыполнения планов. Бригадой по ремонту агрегатов руководит Иван Москаев. Нелегкое это дело, хлопотное и тонкое — устранять неполадки в агрегатах. Каждый понимает ответственность, которая ложится на весь коллектив, и стремится трудиться еще лучше.

Дмитрий Лебедкин и Григорий Богуш заняты на восстановлении ходовой части техники. О них в ремонтных мастерских говорят: «Мастера своего дела», непременно отмечая этим быстроту и высокое качество ремонта.

Благодаря слаженности в действиях всех бригад и звеньев, взаимопомощи, обмену опытом, техника встает на линейку готовности с опережением графика.

Е. ЖВАКИН,
прессовщик.

„На газопроводе затишье"

Статья под таким заголовком была опубликована в нашей газете 16 августа. Управляющий трестом «Самотлортрубопроводстрой» В. А. Дахто обязан был принять необходимые меры и о результатах сообщить читателям нашей газеты. Этого, к сожалению, не произошло.

Генеральный подрядник — упомянутый трест — по-прежнему слабо занимается строительством газопровода от Нижневартовского газоперерабатывающего завода до Сургутской ГРЭС. На 1 сентября расчищено трассы 52,6 километра, вывезено плетей — 10, сварено вполовину — 12,2, вырыто траншем — 6,8, изолировано — 7,8, опущено в траншею и засыпано 5,3 километра. Это значит, что за месяц сделано очень мало.

Обо всем этом мы напоминаем вам, тов. Дахто, и надеемся, что необходимые меры будут, наконец, приняты.

Рейд печати

ГОТОВ ЛИ ГОРОД К ЗИМЕ?

Впереди—осенняя распутица, а затем суровая зима, на долю которой выпадает шесть календарных месяцев. Отопительный сезон у нас гораздо больше. Например, минувший отопительный сезон продолжался десять месяцев и на протяжении всего этого времени, да и позже в редакцию ежедневно поступали и поступают письма трудящихся, в которых высказывается тревога: будет ли готов к зиме жилищный фонд, электросети, инженерно - технические коммуникации, типовые и водонапорные магистрали, средства связи! Станет ли стабильным график движения пассажирского автотранспорта! А как обеспечат трудящихся торговые предприятия зимней одеждой!

Постоянные читатели нашей газеты, видимо, заметили, что редакция регулярно публикует письма трудящихся и корреспонденции на эту тему, ответы руководителей предприятий, организаций и ведомств, отвечающих за быт нефтяников.

Сегодня мы поведем разговор о готовности к отопительному сезону котельных и тепловых сетей, эксплуатирующихся по временной схеме и вновь строящихся.

I. ПО НОВОЙ СХЕМЕ

— Скажите, на каких объектах теплоснабжения сегодня наиболее тревожное положение! — спросили члены рейдовой бригады главного энергетика НГДУ «Мегионнефть» Д. Ф. Фоменко, человека, под контролем которого находятся цехи водо- и теплоснабжения, канализации — одним словом, вся база производственного обслуживания.

Дмитрий Федорович раскинул на столе схему инженерных коммуникаций города и промбазы.

— Прежде всего я хочу обратить ваше внимание на то положение, которое существовало,— сказал Дмитрий Федорович.— До нынешнего сезона в общую тепломагистраль работали: энергопоезд, две котельных, что располагаются на промбазе, котельная № 2 по улице Мусы Джалиля (первая в городе!) и котельная больничного комплекса. Нынче в эту схему введены существенные изменения.

Сводятся они к тому, чтобы обеспечить теплоснабжение только от новой промышленной котельной, вступившей в эксплуатацию, как известно, в начале минувшего осенне-зимнего сезона. Она располагает значительным запасом мощности и, разумеется, нет нужды подключать дополнительные котельные, как это было в прошедшие годы.

Для реализации данной схемы, которая учитывает подачу тепла в дома и учреждения кварталов 5, 5а и 6, нужно выполнить кое-какие работы, в частности: построить тепловую камеру на углу улиц Мусы Джалиля и Пионерской, смонтировать четыре насоса и трубопроводы на котельной № 2. При выполнении этих мероприятий старая котельная и котельная больничного комплекса частично переходят на производство технологического пара, остальные водогрейные котлы останутся в резерве.

Поскольку у базы производственного обслуживания не хватает сил и технических средств, то приказом за № 411 от 14 августа за подписью начальника Главтюменьнефтегаза В. И. Муравленко руководители НГДУ «Нижневартовскнефть» обязывались до первого сентября закончить строительство теплокамеры, а руководители центральной трубной базы и второго управления буровых работ — к этому же сроку закончить все работы по второй котельной.

После затяжного увязывания всех организационных вопросов, объединение «Запсиббурнефть» наконец-то нашло исполнителя по котельной — Нижневартовскую вышкомонтажную контору № 1, и с этого понедельника вышкомонтажники ведут работы. Заказчик пока доволен ими.

Другое дело со строительством теплотрассы. Руководители НГДУ «Нижневартовскнефть» сделали вид, будто приказ их не касается, и все чего-то выжидают. Но чего ждать! Через неделю нужно подавать тепло в дома, и хотят они этого или нет, а теплокамеру строить придется. Потому что без нее большая часть города — деревянная застройка — остается по новой схеме вне основных магистралей.

Следует отметить, что не выполняют приказ начальника Главтюменьнефтегаза о выделении людей в помощь базе производственного обслуживания НГДУ «Мегионнефть» для подготовки объектов теплоснабжения города к предстоящей зиме, руководители первого УБР и центральной трубной базы.

Пока они ищут поводы для торпедирования приказа, время идет и на жизненно важных объектах тепло-водоснабжения по-прежнему испытывают острую нехватку в людях и технике, сроки завершения работ кое-где сорваны, а кое-где находятся под угрозой невыполнения.

Хочется этим руководителям напомнить: «Мороз — бескомпромиссный контролер» и, право, не стоит испытывать свою судьбу.

РЕЙДОВАЯ БРИГАДА: А. МАГАРАМОВ, депутат горсовета, В. МЯКИНИН, куратор окса НГДУ «Мегионнефть, Г. КИРИЧЕНКО, начальник участка № 1 СУ-28, Ф. БОГЕНЧУК, сотрудник редакции.

ВАЗ—СТРОЙКА ПЯТИЛЕТКИ

ПО ПУТЕВКЕ общества «Знание» мне довелось побывать на Волжском автомобильном заводе в городе Тольятти. Это самое крупное предприятие по выпуску малолитражных автомобилей в Союзе. Нынче с конвейера сойдет 660 тысяч «Жигулей».

Первое, что поразило по приезде в Тольятти — это сам город. Пятиэтажные дома чередуются с двенадцати и восемнадцатиэтажными. В каждом микрорайоне свой блок обслуживания — торговый центр, Дом быта, детские сады и ясли, школы, больницы и поликлиники, почта. Весь город утопает в зелени.

Около полумиллиона жителей Тольятти (а будет один миллион) выходные дни проводят в чудесном бору с редким сочетанием хвойных и лиственных пород.

Крошечная точка на карте — город Тольятти — ныне известен во всем мире. В 1966 году руководители Министерства автомобильной промышленности СССР подписали контракт с представителями итальянской фирмы «Фиат». Уже сейчас здесь вырос ВАЗ. Экскурсия только у главного конвейера продолжалась три часа. Впервые в отечественном автомобилестроении сооружен такой конвейер нового типа. Он позволяет нести собираемую машину на участках сборки на разной высоте, а это обеспечивает лучшие условия работы, позволяет повысить производительность труда.

Немало впечатляющих новшеств довелось увидеть мне и другим экскурсантам. Скажем, за смену выпускается около тысячи автомашин. Современную машину делает молодежь; средний возраст рабочих — 21—22 года.

Долго продолжалась интересная экскурсия по заводу. Примечательно, что нашим гидом был инженер ВАЗа Игорь Лоскутов, в недалеком прошлом мой ученик.

Т. ШУВАЕВ,
учитель, член общества «Знание».

● С августовского совещания учителей

Добрая атмосфера в коллективе

СКОЛЬКО задач у педагогического коллектива — столько их и у партийной организации. Задачи же эти вытекают из конкретных условий работы школы.

Но в центре внимания партийной организации всегда остаются такие вопросы, как создание атмосферы, при которой бы работалось всем радостно, творчески и ответственно, чтобы рос в своем педагогическом мастерстве учитель, не останавливался на достигнутом, умел бы убежденностью своей заразить других, так как лишь только убежденный может воспитать убежденных.

Чтобы верно спланировать деятельность партийной организации, нужно хорошо знать творческие возможности каждого члена коллектива, каждого коммуниста. Именно по такому принципу распределены партийные поручения у нас.

В течение ряда лет умело, всегда ответственно, разнообразно ведет руководство политучебой Дина Федоровна Каморкина. На третий год коллектив решил избрать председателем месткома Лидию Григорьевну Скрябину. Со знанием дела, большой любовью руководила семинаром «Учеба молодых учителей» директор школы Антонина Петровна Сущая. Настоящим комсомольским вожаком была Надежда Серафимовна Бнятова. Как мастер педагогического труда методическую работу вела Татьяна Арсентьевна Агрицкая.

Так же серьезно и добросовестно вместе с коммунистами работали над решением задач, поставленных перед школой в вопросах повышения успеваемости, и остальные члены коллектива. Это руководитель производственного семинара И. А. Марухина, библиотекарь школы К. Н. Балина, С. В. Крышева, — руководители методических секций Л. П. Самарина, Е. И. Попова, М. П. Фоменко, Л. Ф. Мацаева, Т. М. Фирсова, А. Я. Мордешова и другие.

Коммунисты нашей школы понимают, что выполнение любых задач, выдвигаемых перед коллективом, возможно лишь при напряжении творческих сил и энергии всего педагогического коллектива. Успех дела зависит прежде всего от учителя, уровня его идейной закалки, профессионального мастерства, сознания своего педагогического долга.

Главное для партийной организации заключается в том, чтобы найти основное звено в работе, основные проблемы и к ним привлечь внимание всего учительского коллектива. Кажется, что одни и те же задачи стоят перед учителями каждой школы. С одной стороны это так. А если внимательно присмотреться к плану каждой школы, то это будет несколько иначе. Все зависит от конкретных условий.

В деятельности партийной организации важное место занимает создание настроя, атмосферы в педколлективе. Здесь мелочей нет, все важно: от тематики партийного собрания до отчета коммуниста о проделанной работе.

Партийная организация стремилась к тому, чтобы каждый учитель был активным проводником идей ленинской партии, имел высокий идейно-политический и общеобразовательный уровень.

Какие пути в осуществлении всеобуча и повышения успеваемости видела партийная организация и администрация школы?

Это совершенствование педагогического мастерства, методика изучения личности учащихся, и развитие интереса к учению.

Исходя из этого и планировали партсобрания, педсоветы, производственные совещания и методическую учебу учителей. Например, партийное собрание на тему: «Роль учителя в условиях идеологической борьбы на современном этапе». Производственное совещание «Как ты учишься, учитель?. Педсовет «Воспитание «трудных» детей». Занятие политического семинара «Образование в СССР — триумф ленинской национальной политики». Внутришкольные педагогические чтения: «Новые достижения в педагогической науке».

(Окончание на 4-й стр.)



По праву лучшей в бригаде С. Ф. Ягофарова из УБР-2 считается вахта, возглавляемая Алексеем Николаевичем Прилепским. Она достигла максимальной отработки долота.

В этом коллективе Алексей Николаевич с 1968 года, переехал на Самотлор с Шаима. Кроме своих обязанностей бурильщика, он выполняет и общественные, как инспектор по технике безопасности.

НА СНИМКЕ: А. Н. Прилепской.
Фото И. ЯСЬКО.

◆ НА ПУСКОВЫХ ОБЪЕКТАХ

Меняются только сроки

Передо мной список мероприятий, включенных в «Ведомость недоделок по ГНС». Ради этих недоделок на строительстве газонаполнительной станции и собрались в очередной раз представители СУ-25 — генподрядчик, управления треста «Сибнефтехиммонтаж» — субподрядчик, дирекции строящихся газоперерабатывающих — ГПЗ — заказчик и райгаза — эксплуатационники.

Собственно, газонаполнительная станция, как таковая, существует. И функционирует. А эксплуатирует ее райгаз. Но все дело в том, что находится она на территории, запроектированной под причал дирекции строящихся газоперерабатывающих заводов в Западной Сибири. Существование ГНС на территории промбазы дирекции вызывает целый ряд неудобств, одно из которых — специальные меры предохранения при работах в тесном соседстве с емкостями, наполненными сжиженным газом, естественно, сковывает работы на промбазе.

Выбор места и начало строительства новой газонаполнительной станции не могло оставить равнодушными эксплуатационников хотя бы потому что рядом и поставщик сжиженного газа — Нижневартовский газоперерабатывающий завод.

Итак, заказчик строительства крупнейшего в стране газоперерабатывающего завода стал заказчиком и строительства газонаполнительной станции. Выделены ассигнования, определены ген- и субподрядчики. А что же хозяева, эксплуатационники, в задачу которых входит комплектация оборудования новой ГНС? Они долгое время не могли решить этот вопрос. Но задержка строительства станции не только на совести ее будущих хозяев.

...Очередная оперативка. В руках представителя дирекции «Ведомость недоделок» по состоянию на 9 августа. Прошел месяц, но ни по одному из десяти пунктов ничего по существу не сделано. В этом мы убедимся, побывав на месте строительства. Все указанные в «Ведомости» сроки устранения недоделок уже прошли. Непонятное благодушие царит и среди ген- и субподрядчиков.

Начавшаяся было кладка стен здания со складом для крупных баллонов, выполняемая в кирпиче с укреплениями обломков блоков и панелей, застыла месяц назад на мертвой точке.

Впрочем, иногда строители торопятся, о чем свидетельствует такой факт. Выполнив изоляцию пропановых емкостей, они сразу же приступили было к засыпке их грунтом, хотя акт о приемке изоляции еще не был подписан. Теперь, конечно, придется откапывать...

Монтажники «Сибнефтехиммонтажа», ссылаясь на отсутствие трех фланцев для обратных клапанов, не удосужились приступить и к другим работам — поставить восемь предохранительных клапанов, врезать двенадцать трубок контроля уровня, продлить эстакаду трубопроводов слива пропана.

Эксплуатационники до сей поры не решили со своей вышестоящей организацией— трестом «Союзтюменьгаз» вопрос энергоснабжения станции.

Короче, нерешенных вопросов за месяц не уменьшилось. На этой оперативке наметились новые сроки. Будут ли они окончательными, зависит не только от монтажников, строителей, но и от райгаза, который, в силу сложившихся обстоятельств, должен быть координатором работы на строительстве газонаполнительной станции.

Ю. ЯКИМОВ.

● **С августовского совещания учителей**

Добрая атмосфера в коллективе

(Окончание. Начало на 3 стр.)

На закрытых партийных собраниях говорили об ответственности коммунистов за порученное дело, слушали отчеты членов КПСС о выполнении партийных поручений, намечали планы работы. Изучили в «Учительской газете» материал под рубрикой «За глубокие и прочные знания учащихся», «Слово партии на уроке», «Твой партийный взнос, школа!»

Коммунисты показывают образцы педагогического труда, добиваются полной успеваемости учащихся. Успеваемость в школе — 99,1 процента, а у большинства коммунистов — стопроцентная.

В начале каждого учебного года, решая общие вопросы, парторганизация учитывает и частные, индивидуальные особенности роста коллектива. Какими делами будет занята школа в этом учебном году, над какими проблемами работать?

Первое и самое главное — это мобилизация коллектива на изучение и претворение постановления ЦК КПСС и Совета Министров СССР «О мерах по дальнейшему улучшению условий работы сельской образовательной школы» и «Основ законодательства Союза ССР и союзных республик о народном образовании». Эти документы содержат конкретную программу повышения идеологической и профессиональной оснащенности учителя.

На сентябрьском открытом партийном собрании мы обсудим свои задачи, наметим пути устранения нерешенных вопросов. Станем совершенствовать эффективность обучения, систему профориентации, еще теснее укрепить связи с шефами, с производством. Окружим заботой и вниманием молодых специалистов, чтобы поверили они в свои силы, обрели радость труда.

Забота Коммунистической партии о школе и учителях вызывает у каждого из нас желание лучше работать, все силы и знания отдать обучению и воспитанию подрастающего поколения.

В. ВИНОКУРОВА,
секретарь партийной организации средней школы № 1.

Интересная поездка

Минувшим летом старшеклассников Мегионской средней школы направили на трудовую практику на юг, в Чечено-Ингушскую АССР.

Незадолго до поездки разработали маршрут путешествия. Вместе с ребятами поехали учителя — Нина Еремеевна Андросова и Валентина Феоктистовна Курбатова.

Первую остановку сделали в городе-герое Волгограде, осмотрели достопримечательности города, посетили музей обороны, Аллею героев, побывали у вечного огня и у памятника героям гражданской войны и жертвам фашизма. Огромное впечатление на всех произвел мемориальный комплекс на Мамаевом Кургане.

Затем по пути следования ребята посетили город Пятигорск. Здесь они побывали в домике Михаила Юрьевича Лермонтова, в том самом домике, в котором жил поэт во время ссылки на Кавказ. Потом ребята отправились на место дуэли Лермонтова с Мартыновым. Обошли вокруг горы Машук, посетили грот Лермонтова.

Очень понравилась всем поездка по Военно-Грузинской дороге. Во время этой поездки ребята осмотрели замок царицы Тамары, построенный в Дарьяльском ущелье.

В глубокой теснине Дарьяла,
Где роется Терек во мгле,
Старинная башня стояла,
Чернея на черной скале.
В той башне высокой и тесной
Царица Тамара жила:
Прекрасна, как ангел небесный,
Как демон, коварна и зла...

Наконец, ребята прибыли на место назначения — в комсомольский лагерь Ассеновского совхоза. За работу принялись сразу же на следующий день. Снимали урожай огурцов, помидоров и яблок. Работали дружно, с веселыми песнями.

Ребята не только хорошо потрудились, но и отлично отдохнули. В свободное время шли на пруд купаться, загорать, заниматься спортом. В одно из воскресений организовали поход на Каспийское море.

Время практики пролетело незаметно. Пришла пора возвращаться домой. На торжественной линейке ребят наградили похвальными грамотами.

А. УШАР,
наш юнкор.



ПОЛЬША. Коллектив Вроцлавского завода электронной аппаратуры «Эльвро» выпускает сотни различных вычислительных машин для нужд народного хозяйства.

Каждый третий «электронный мозг», выпускаемый комбинатом, экспортируется в страны СЭВ — Советский Союз, Чехословакию, Венгрию, ГДР.

НА СНИМКЕ: новая машина — типа 255-Л.

Фото ЦАФ — ТАСС



ПОКАЗЫВАЕТ «ОРБИТА»
(Время московское)
СРЕДА, 12 сентября

9.30 Программа передач. 9.35 Новости. 9.45 Для школьников. «Искатели». 10.15 Концерт мастеров искусств. 11.10 Страницы творчества писателя А. Чаковского. 12.00 «Семнадцать мгновений весны». 4 серия. 13.20 Ф. Шопен. Первый концерт для фортепиано с оркестром. 14.00 «Время». 14.30 Киноочерк. 14.40 М. Горький. «Последние». Премьера фильма-спектакля в постановке МХАТа. 17.40 «Человек и закон». 18.10 Праздник народного танца. Передача из Таллина (в записи). 19.00 «Время». 19.30—21.15 Кубок СССР по футболу. Полуфинал. «Динамо» (М.) — «Динамо» (К.)

ЧЕТВЕРГ, 13 сентября

9.30 Программа передач. 9.35 Новости. 9.45 Для детей. «Умелые руки». 10.15 «Поет Зинаида Пали». 11.10 «Очевидное — невероятное». 12.05 «Семнадцать мгновений весны». 5 серия. 13.15 Кубок СССР по футболу. Полуфинал. «Динамо» (М.) — «Динамо» (К.) 2 тайм. 14.00 «Время». 14.30 Концерт. 15.15 «Стране рапортует Свердловская область». 16.10 «Свой». Художественный фильм. 17.35 «Поэзия А. Твардовского». 18.10 «Праздник цирка». Телевизионный фильм. 19.00 «Время». 19.30—21.00 «Тени исчезают в полдень». Телевизионный художественный фильм. 1 серия.

ПЯТНИЦА, 14 сентября

9.30 Программа передач. 9.35 Новости. 9.45 «Встреча юнкоров телестудии «Орленок» с академиком Н. П. Дубининым». 10.45 «Запомни песню». В. Шаинский. «Веселый марш». 11.10 «Поиск». 12.00 «Семнадцать мгновений весны». 6 серия. 13.15 Музыкальная программа по письмам зрителей. «В нашем доме». 14.00 «Время». 14.30 «Поэзия». Александр Межиров. 15.00 Концерт камерной музыки. 15.30—16.00 «Актуальные проблемы науки и культуры». «Рациональное использование лесных богатств». 16.10 Премьера телевизионного документального фильма «Двадцатая весна». 16.40 «Кинокомедия на экране». «Три товарища». 18.00 Концерт. 19.00 «Время». 19.30 «Тени исчезают в полдень». 2 серия. 20.40—21.00 Концерт.

СУББОТА, 15 сентября

8.00 Программа передач. 8.05 Новости. 8.10 Для детей. «Загадки и отгадки». 8.40 «Музыкальный киоск». 9.10 Программа мультфильмов. «Храбрый Заяц», «Озорной Котенок», «Майти Маус». 9.40 «Почта программы «Здоровье». 10.10 «Огни цирка». 11.10 Премьера телевизионного документального фильма «Любите ли вы театр?» 11.50 «Инженер Прончатов». Телевизионный художественный фильм. 1 и 2 серии. 14.00 «Время». 14.30 Телевизионный музыкальный фильм. «Дуэт». 15.40 Выступление писателя Г. Боровика. 17.30 Телевизионный театр миниатюр. «13 стульев». 18.30 «Время». 19.00 Чемпионат СССР по футболу. «Динамо» (К.) — «Динамо» (М.) 21.00 Вечер-концерт.

ВОСКРЕСЕНЬЕ, 16 сентября

8.00 Программа передач. 8.05 Новости. 8.10 «Будильник». 8.40 «Сегодня — День работников леса». 8.55 Концерт по заявкам работников леса. 9.40 Литературные чтения. Е. Носов. «Пятый день осенней выставки». 10.00 «Служу Советскому Союзу!» 11.10 «Фаэтон — сын солнца». Мультипликационный фильм. 11.25 «Клуб кинопутешествий». 12.25 «Международная панорама». 12.55 «Инженер Прончатов». 3 серия. 14.00 «Время». 14.30 В эфире — «Молодость». 15.30—16.15 Чемпионат СССР по хоккею. «Спартак» (М.) — «Химик» (Воскресенск). 3 период. 16.25 13 международный конкурс эстрадной песни в Сопоте. 17.00 Чемпионат СССР по футболу. «Арарат» (Ереван) — «Спартак» (М.) 18.45 «Поэзия». Лирика Ф. Тютчева. 19.00 «Тени исчезают в полдень». 3 серия. 20.40—21.00 Концерт.

Зам. редактора В. КИСЕЛЕВ.

В магазины Мегионского орса № 10 ПОСТУПИЛИ В ПРОДАЖУ СЛЕДУЮЩИЕ ТОВАРЫ: **пианино** (фабрик г. Тюмени и г. Кирова), **шкафы** платяные, **трельяжи, серванты, стиральные машины «Урал», лодки «Тюменки», лодочные моторы «Нептун», коляски детские комбинированные.**

ПРИГЛАШАЮТ НА РАБОТУ:

Нижневартовская база производственно - технического обслуживания и комплектации (техснаб) СРОЧНО на постоянную работу — **инженера по технике безопасности, стропальщиков, плотников, грузчиков.**

Оплата труда сдельная.

●

Нижневартовская автотранспортная контора на постоянную работу **СРОЧНО — электромонтеров** по обслуживанию электрооборудования.

Общежитием обеспечиваются.

За справками обращаться в отдел кадров АТК.

●

Нижневартовский цех технической эксплуатации флота Главтюменьнефтегазстроя на постоянную работу **СРОЧНО — крановщиков плавкранов, рулевых-мотористов, газоэлектросварщиков 5-6 разрядов.**

Обращаться в ЦТЭ флота. Доставка от причала УПТК траста «Мегионгазстрой» самоходкой НГСГ-4 в 7.30 утра.

●

Нижневартовская автотранспортная контора — лиц со средним образованием, не моложе 18 лет, не имеющих специальности, **учениками слесаря по ремонту автомашин с последующим бесплатным обучением профессии ШОФЕРА третьего класса без отрыва от производства при АТК.**

Срок обучения 8 месяцев. Начало занятий 10 ноября.

Школа ФЗУ при фабрике имени Я.М. Свердлова
ПОСТОЯННО ПРОИЗВОДИТ НАБОР УЧАЩИХСЯ
НА ПРОФЕССИИ: **ПРЯДИЛЬЩИЦ, РОВНИЧНИЦ, ТКАЧЕЙ.**

СРОК ОБУЧЕНИЯ 15 МЕСЯЦЕВ
ПРИНИМАЮТСЯ ДЕВУШКИ В ВОЗРАСТЕ ОТ 15 ДО 19 ЛЕТ С ОБРАЗОВАНИЕМ НЕ НИЖЕ 7 КЛАССОВ

Во время обучения в течение 6 месяцев все учащиеся получают стипендию 37 рублей и оплату за выработанную продукцию. После 6 месяцев обучения учащиеся переходят на сдельную оплату труда. Заработная плата к этому времени доходит до 60—70 рублей, а после окончания школы до 120—130 рублей.

Первые два месяца учащиеся питаются бесплатно.

При фабрике имеется вечерний текстильный техникум и школа рабочей молодежи.

Поступившим в школу ФЗУ предоставляется возможность одновременно учиться в школе рабочей молодежи или в техникуме.

Предоставляются постельные принадлежности и бесплатное общежитие.

Оплачивается проезд до места учебы. Прием без экзаменов.

ПРИ ПОСТУПЛЕНИИ ТРЕБУЮТСЯ СЛЕДУЮЩИЕ ДОКУМЕНТЫ:

1. Паспорт или свидетельство о рождении
2. Свидетельство об образовании или справка из школы.
3. Справка с места жительства и о семейном положении
4. Две фотокарточки размером 3х4
5. Справка из райсобеса — если поступивший круглая сирота или отец инвалид Отечественной войны, так как они зачисляются на бесплатное питание до конца выпуска.

Лица с остротой зрения ниже 0,8 в школу не принимаются.

Документы сдаются лично при поступлении в школу.

За справками обращаться по адресу: г. Камешково Владимирской области, школа ФЗУ.

ПУТЬ СЛЕДОВАНИЯ: из г. Москвы по железной дороге с Курского вокзала до г. Владимира, от Владимира до г. Камешково — электричкой.

ДИРЕКЦИЯ ШКОЛЫ ФЗУ.

НАШ АДРЕС: 626444
г. Нижневартовск, Дом Советов

ТЕЛЕФОНЫ: редактора — 0-98, зам. редактора — 6-85, промышленного отдела — 0-85 (2 зв.), ответственного секретаря и отдела писем — 6-87, типографии — 6-87 (2 зв.).

ГАЗЕТА ВЫХОДИТ ПО ВТОРНИКАМ, ЧЕТВЕРГАМ И СУББОТАМ

Нижневартовская типография управления издательств, полиграфии и книжной торговли Тюменского облисполкома Тираж 429

Пролетарии всех стран, соединяйтесь!

ЛЕНИНСКОЕ ЗНАМЯ

ОРГАН НИЖНЕВАРТОВСКОГО ГОРКОМА КПСС И ГОРОДСКОГО СОВЕТА ДЕПУТАТОВ ТРУДЯЩИХСЯ ТЮМЕНСКОЙ ОБЛАСТИ

Издается с 4 сентября 1941 года ✦ № 110 (3248) ✦ ЧЕТВЕРГ, 13 сентября 1973 г. Цена 2 коп.

Вторник — день политической информации

Цеховые партийные организации и партком нефтегазодобывающего управления «Мегионнефть» хорошо сознают, что политическая информация — незаменимое средство, с помощью которого трудящиеся знакомятся с жизнью в стране и за рубежом: это важное оружие коммунистического воспитания, организующая сила в претворении в жизнь политики партии и ее решений. Поэтому работа политинформаторов всегда в поле нашего зрения.

На наш взгляд, хорошо проводят политинформации, тесно увязывая теоретический материал с жизнью коллективов, нацеливая трудящихся на использование внутренних резервов, на дальнейшее развитие производства, коммунисты Ю. Ф. Смирнов — начальник ПТО строительно-ремонтного управления, Г. Т. Малышкин — начальник РИТС-1, В. А. Агутенков — начальник ЦНИПРа, П. И. Ходовец — начальник технического отдела, А. Н. Осипов — старший инженер прокатно-ремонтного цеха электрооборудования и электроснабжения и другие.

Хорошо поставленная информация повышает у людей трудовую и политическую активность, вовлекает их в борьбу за досрочное выполнение народнохозяйственных планов, за образцовое выполнение служебного долга. Например, когда речь заходит о РИТС-1, о его людях, то мы всегда подчеркиваем, что этот коллектив возглавляет соревнование, в хорошем состоянии содержит все промысловые объекты, что здесь не бывает нарушений трудовой дисциплины. Вместе с этими факторами, способствующими слаженной и высокопроизводительной работе людей, мы непременно отмечаем и хорошую агитационно-массовую работу, органически связанную с деятельностью коллектива.

Определенный опыт проведения политических информаций накоплен и другими цеховыми партийными организациями. И все же эта работа требовала дальнейшего улучшения и совершенствования, пристального внимания со стороны партийных руководителей. Анализ показал, что в отдельных подразделениях мало проводилось политинформаций о культурной жизни и коммунистическом воспитании, не привлекались руководящие работники.

Все это заставило нас пересмотреть систему организации политинформаций. Определили четыре основных направления: внешняя, внутренняя и экономическая политика КПСС, культура и коммунистическое воспитание. Идейный уровень, действенность политинформации в решающей степени зависят от кадров. Поэтому партком привлек к этой ответственной работе главных руководителей аппарата управления, специалистов. Руководители направлений или секций входят в методический совет, возглавляет который опытный политинформатор В. А. Агутенков.

В настоящее время применяем самые разнообразные формы информации трудящихся. Наиболее эффективной считаем выступления руководителей, их живой рассказ о политике нашей партии, о результатах нашей работы, достигнутых успехах и нерешенных проблемах. Руководители хорошо знают коллектив, его нужды, запросы, они всегда готовы ответить на любой вопрос.

На совещании секретарей цеховых парторганизаций решили первые три вторника каждого месяца предоставлять слово политинформаторам, а четвертый вторник объявить днем деловых встреч. На них должны выступать начальник управления и его заместители, главные специалисты и члены партийного комитета. Так, например, на последних встречах в десяти коллективах выступили главный инженер Б. К. Золин, заместитель начальника управления по капитальному строительству Г. М. Кокуевицкий, начальник центральной инженерно-технологической службы А. Д. Гензе, начальник орса Н. Н. Рыкун и другие руководители. На встречах присутствовало более пятисот человек, задано в общей сложности около шестидесяти вопросов.

Сейчас партком обобщает высказанные предложения и замечания рабочих, составляет мероприятия по их исполнению, а на следующей встрече — в сентябре — коллективам будет доложено, что предпринято по этим предложениям. Уже первые итоги встреч руководителей с трудящимися говорят об их необходимости и ценности.

Вначале мы опасались, что большинство вопросов станет в основном касаться быта, жилья и т. д. Но первые же беседы с рабочими эти опасения опровергли. Подавляющее число вопросов и предложений касается улучшения производства, условий труда, качества работы, ускорения темпов капитального строительства, благоустройства города. Дни деловых встреч действительно проходят по-деловому.

В. ЖАФАРОВ,
секретарь парткома НГДУ «Мегионнефть».

Пятилетка: год третий, решающий

ГРОМНОЙ важности задачу поставила партия и правительство перед покорителями Самотлора: дать в решающем году пятилетки прирост добычи нефти, равный семнадцати миллионам тонн. Ее осуществление возможно только при небывало быстром вводе в эксплуатацию новых скважин.

Встав на вахту пятилетки, все подразделения нашего коллектива работают слаженно. Объем проходки с начала пятилетки и сдача скважин возросли в два раза, производительность труда за это время повысилась в полтора раза, а себестоимость метра проходки снижена на 9,5 рубля.

Сегодня коллектив управления трудится в счет июля 1974 года, а бригада В. Т. Громова, В. В. Китаева и Г. М. Левина — уже в счет января — июля 1975-го.

Разумеется, все эти успехи не пришли сами собой. Они стали возможны благодаря большой воспитательной и организаторской работе инженерно-технических работников, парткома, профсоюзного и комсомольского комитетов.

Четыре из шести бригад укомплектованы шестью вахтами. Это совершенно новая форма организации труда, она содержит в себе большие потенциальные возможности, позволяет сокращать сроки освоения и сдачи скважин, уменьшать численность людей, занятых в бурении, повышать производительность труда.

Больших успехов достигли наши технологи в содружестве с буровиками. Механическая скорость доведена до сорока двух метров в час, проходка на долото составляет уже 196 метров, на 78 метров больше, в сравнении с 1970 годом.

Особую роль в достижении высоких показателей играет социалистическое соревнование, в частности, присвоение званий, классности.

В честь Всесоюзного дня работников нефтяной и газовой промышленности СССР звания «Бурильщик первого класса» удостоены: Юрий Прокопьевич **КАСАТОВ**, Юрий Егорович **ПЕСКОВ** и Валентин Александрович **БОГДАНОВ**.

Лучшими по профессии признаны слесарь Борис Григорьевич **ВАРЛАМОВ**, электромонтер Иван Александрович **ШИХАНОВ**, кочегар Анна Гавриловна **ДЕМЕНЕВА**, сварщик Геннадий Михайлович **ЖДАНОВ** и другие.

А. СИВАК,
заместитель начальника отдела научной организации труда управления буровых работ № 1.

ВМЕСТО ОДНОЙ ДВЕ СКВАЖИНЫ

Наибольший вклад

Сверх восьмимесячного плана предприятия Главтюменьнефтегаза сдали в эксплуатацию 29 новых скважин.

Кто же внес наибольший вклад в эту трудовую победу! Коллектив Нижневартовского управления буровых работ № 2 (начальник А. Г. Исянгулов, секретарь партбюро А. А. Морозов, председатель профсоюзного комитета Р. А. Галимов, секретарь комитета ВЛКСМ В. Шевелев). Буровики второго управления сдали промысловикам Самотлора тринадцать сверхплановых скважин.

А. МИТИН.



МОНТАЖНИК (на снимке) Сергей Олейников Нижневартовского строительно-монтажного управления Усольского домостроительного комбината — один из лучших в коллективе.
Фото **И. ЯСЬКО.**

● Сенокосная страда торопит

Замедленная реакция

Работник Мегионской нефтеразведочной экспедиции М. Кузьменкин написал в редакцию письмо, в котором высказал серьезную тревогу за судьбу выполнения плана заготовки кормов для совхоза «Нижневартовский». Он писал, что на луга выехало 20 человек, а не 40, как было определено приказом начальника экспедиции, что направленный на сенокос трактор встал на ремонт, что вездеход оказался без приспособления для работы с сенокосилками, а сенокосилки — раскомплектованными, полуглиссер — с разобранным двигателем.

Автор критиковал начальника транспортного цеха Е. В. Халецкого, начальника ремонтно-эксплуатационной базы флота Ю. А. Львова и заместителя начальника экспедиции В. П. Кузнецова за слабую помощь совхозу.

Заместитель начальника экспедиции В. Т. Юрьев и секретарь парткома Н. Н. Бутенко, узнав об этом письме в «Ленинское знамя», один за другим позвонили в редакцию и настойчиво просили не публиковать выступление М. Кузьменкина, мотивируя это тем, что надо де тщательно проверить факты. Оба заверили редакцию, что меры будут приняты.

Редакция направила письмо М. Кузьменкина в экспедицию с просьбой обсудить его, устранить вскрытые в нем недостатки и сообщить об этом в редакцию. Прошло более двадцати дней, ответа мы так и не получили.

Мегионская нефтеразведочная экспедиция должна заготовить для общественного животноводства в порядке шефской помощи 600 тонн сена. Заготовлено пока 230. Если бы администрация и партком своевременно устранили недостатки в организации труда людей, направленных на луга, сена можно было заготовить уже в два раза больше.

А. СМИРНОВ.

Братья Колесниковы

На Былинских лугах по-ударному работают механизаторы совхоза «Нижневартовский» Юлий Иванович и Иван Иванович Колесниковы. Братья косят траву и сгребают сено, ежедневно перевыполняя нормы выработки. Их тракторные агрегаты не знают простоя.

Всего Колесниковы накосили тревы на четыреста тонн сена.

П. СИТНИКОВ.

СЕМИНАР ПОЛИТИНФОРМАТОРОВ

В Нижневартовской городской партийной организации состоялся семинар политинформаторов.

Первый секретарь горкома КПСС С. Д. Великопольский выступил перед собравшимися с докладом «Задачи политинформаторов строительных организаций города и района в разъяснении проблем капитального строительства и повышении его эффективности».

Инструктор отдела строительства обкома КПСС А. В. Чинчевич рассказал о ходе выполнения социалистических обязательств строительными организациями области.

«О совершенствовании политического информирования среди строителей» — такой была тема доклада заместителя заведующего отделом пропаганды и агитации обкома КПСС К. Х. Фахрутдинова.

Затем поделились опытом работы политинформаторов секретарь партбюро СУ-13 треста «Мегионгазстрой» тов. Узлов, секретарь парткома Мегионской нефтеразведочной экспедиции тов. Бутенко, секретарь парткома треста «Нижневартовскнефтестрой» тов. Макаров и другие.

Лектор обкома КПСС, кандидат философских наук М. А. Капеко прочитал лекцию о международном положении и дал консультацию о проведении политических информаций по вопросам международного положения.

Политинформаторы посетили комплексную бригаду СУ-13 треста «Мегионгазстрой» тов. Кравчука, работающую по методу П. Злобина.

Р. СИНИЦЫНА.

Идет аттестация

НАД ЧЕМ работаешь, инженер?

ВЫШКОМОНТАЖНАЯ контора № 1 является самым крупным предприятием по вышкостроению в системе Главтюменьнефтегаза. За неполное пятилетие со дня ее организации сложился большой коллектив специалистов - вышкомонтажников, способный решать задачи непрерывного наращивания объемов производства. Вот тому подтверждение: если в 1969 году было построено всего 59 буровых, то в 1970—86, в 1971 — 125, в 1973 — 335 буровых.

В этом году, несмотря на отделение двух вышкомонтажных цехов (Мегион и Стрежевое) в самостоятельную вышкомонтажную контору № 3, наш коллектив построит 350—360 буровых. До выполнения годового плана осталось построить 15 буровых. Таким образом, годовой план строительства буровых в объеме 308 штук будет выполнен в перой половине сентября.

Решающий год девятой пятилетки будет знаменателен для нашего коллектива еще и тем, что в конце года начнется строительство, а может быть завершено строительство тысячной — юбилейной буровой. Администрация и местный комитет конторы разработали специальные условия соревнования за право строить тысячную буровую.

Такие высокие темпы роста объемов производства, внедрение научно-технического прогресса, бурное развитие внутрипроизводственных связей требуют насыщения производства во все увеличивающихся размерах новым высокопроизводительным оборудованием, совершенной прогрессивной технологией. Да и само производство и управление становятся все более сложными.

В решении этих больших задач, как никогда ранее, велика роль наших руководящих и инженерно-технических кадров. «Жизнь непрерывно повышает требования к кадрам,— говорил Л. И. Брежнев в Отчетном докладе Центрального Комитета XXIV съезду партии. — Нам нужны люди, сочетающие высокую политическую сознательность с хорошей профессиональной подготовкой, способные со знанием дела решать вопросы развития экономики и культуры, владеющие современными методами управления». Это в полной мере относится как к директору конторы, так и к руководителям цехов, отделов, старшим инженерам, прорабам, механикам — любому специалисту.

На нашем предприятии трудится солидный отряд инженерно-технических работников — более 80 человек. Это большая творческая сила, способная решать сложные задачи повышения технического уровня производства, ускорения темпов его развития. Каждый специалист должен быть активным борцом за претворение в жизнь решений XXIV съезда партии, повышение эффективности общественного производства, за внедрение достижений науки и техники, передового производственного опыта, непримиримым к косности и рутине. А для этого он должен постоянно углублять свои знания.

У администрации, партийной и профсоюзной организаций конторы имеются определенные средства, чтобы добиться повышения уровня политических знаний и деловой квалификации инженеров и техников, поощрять лучших, выдвигать их на более ответственную работу и т. п. Среди этих разнообразных форм и методов ,на наш взгляд, заслуживает внимания систематическая аттестация специалистов ,хотя мы за время существования конторы проводили ее впервые.

О предстоящей аттестации объявили задолго до ее проведения. Была создана аттестационная комиссия.

Перед тем, как пригласить на заседание комиссии, аттестуемого характеризует главный специалист, начальник цеха или отдела. Затем в ходе беседы члены комиссии выясняют, как знает человек свое дело, не отстает ли от требований технического прогресса, как пополняет свои политические и специальные знания, что выписывает из периодических изданий, что читает. Учитывается не только отношение к труду, но и такие его качества, как принципиальность, справедливость и т. п. Члены комиссии выясняют у аттестуемого, какие он испытывает трудности в работе, указывают на его ошибки, недостатки.

Решение комиссии о соответствии специалиста занимаемой должности принимается открытым голосованием. В ходе аттестации из числа наиболее подготовленных, грамотных специалистов и зрелых организаторов производства уточняется резерв на выдвижение

В ходе аттестации было бы неплохо присваивать звания «Лучший инженер», «Лучший прораб», «Лучший механик» и т. д., и, пользуясь «вилкой» в окладах (максимум-минимум), лучшим устанавливать максимум.

Как показала производственная аттестация инженерно-технических работников, в нашей деятельности есть много недостатков. Значительная часть инженерно-технических работников нерегулярно читает газеты, техническую и специальную литературу, не следит за новинками техники и технологии, слабо разбирается в экономических и политических вопросах.

Так, даже некоторые солидные руководители служб не могли четко и членораздельно осветить основные направления в своей практической работе. Трое вообще не были аттестованы только потому, что слишком туманно, поверхностно представляли свою роль технологов производства. Да и отдача от их труда была низкой. Теперь они переведены в рабочие.

Были и казусы — три человека встретили, что называется, в штыки саму идею проведения аттестации.

Итогам аттестации была посвящена одна из политинформаций, где некоторые товарищи чувствовали себя очень неловко, хотя имена и не были названы.

В настоящее время Совет Министров СССР принял постановление о введении обязательной аттестации руководящих, инженерно-технических работников и других специалистов предприятий и организаций промышленности, сельского хозяйства, транспорта и связи. И так как аттестация теперь узаконена и к ней надо готовиться заранее, мы считаем, что **СЕЙЧАС САМОЕ ВРЕМЯ ЧЕРЕЗ НАШУ ГОРОДСКУЮ ГАЗЕТУ «ЛЕНИНСКОЕ ЗНАМЯ» ПОДЕЛИТЬСЯ СВОИМИ МЫСЛЯМИ, ИДЕЯМИ, ПРЕДЛОЖЕНИЯМИ. ОСОБЕННО ХОТЕЛОСЬ БЫ ПОЧИТАТЬ О ПРОВЕДЕНИИ ТАКОЙ РАБОТЫ В КРУПНЫХ ПРЕДПРИЯТИЯХ: НГДУ, УБР, ГДЕ ИМЕЮТСЯ САМОСТОЯТЕЛЬНЫЕ ОТДЕЛЫ КАДРОВ И ОСВОБОЖДЕННЫЕ ПАРТИЙНЫЕ И ПРОФСОЮЗНЫЕ РАБОТНИКИ.**

Н. НАЗАРОВ,
начальник отдела труда и зарплаты ВМК-1.



Во втором микрорайоне города монтажники Нижневартовского специализированного управления начали забивку свай под первый девятиэтажный жилой дом в нашем городе. Планировку местности под здание доверено вести одному из лучших механизаторов, ветерану управления Ивану Федоровичу Русанову [на снимке]. Он успешно справляется с дневной нормой.

Фото И. ЯСЬКО.

ПРОПАГАНДИСТЫ НА УЧЕБЕ

Партийные организации города и района закончили комплектование сети политического просвещения и экономического образования трудящихся на новый 1973-74 учебный год. Скомплектованы и будут работать в новом учебном году 28 начальных политшкол, 120 школ основ марксизма-ленинизма, 28 проблемных теоретических семинаров.

Значительно увеличилось количество школ экономического всеобуча. Сейчас началась учеба пропагандистов политических, экономических школ.

На днях первая группа — 20 пропагандистов, преподающих философию, выехала на курсы в окружной комитет партии, в Ханты-Мансийск. Пропагандисты истории КПСС, политэкономии, научного коммунизма выедут на курсы в Ханты-Мансийск 17 сентября.

Рейд печати

ГОТОВ ЛИ ГОРОД К ЗИМЕ?

2. СТРОЯТ И... ЛОМАЮТ

СРЕДИ строителей и заказчиков в большом ходу поговорка: «Нет ничего более постоянного, чем временные сооружения». Свидетельством тому служат магистрали тепловодоснабжения и канализации в кварталах деревянной застройки, особенно 5а и шестом города Нижневартовска.

Первые дома в кварталах заложены лет шесть-семь назад. Поскольку все сооружения здесь считаются временными, подлежащими через определенное время сносу, то и коммуникации строились временные, причем, строились с большим отставанием и большим браком. Нынче даже служба эксплуатации затрудняется точно сказать, почему отдельные дома в этих кварталах не подключены к системе канализации и водоснабжения и будет ли тепло в квартирах.

Когда члены рейдовой бригады проверяли теплосети в квартале 5а, они невольно стали свидетелями таких фактов.

Дом № 38 по улице Таежной. Дом ведомственный, принадлежит Нижневартовскому районному нефтепроводному управлению. Спрашиваем жильцов:

— Тепло ли было в квартирах в прошлую зиму?

— Холодно.

— Делали ревизию теплосистемы?

— Нет.

— Есть ли вода?

— Была... в прошлом году. Наступили холода, и водопровод вышел из строя.

— К кому вы обращались с просьбой отремонтировать водопровод?

— Говорили нашему руководству, в частности, начальнику НПС тов. Алексееву. Но, как видите, воды нет. А ему, Алексееву, теперь не до наших нужд: он получил квартиру в крупнопанельном доме, где все удобства.

Эмоции эмоциями, но факт остается фактом: дом № 38 не готов и к отопительному сезону, и лишен коммунальных удобств. Хотя вся видимость этих удобств соблюдена: смонтированы водопроводные и канализационные системы.

Домов, обойденных вниманием, не мало. Например, дом № 14а. Два года назад здесь вышел из строя водопровод. С тех пор жильцы упорно обивают пороги коммунальных контор, цеха водоснабжения, но воды как не было, так и нет.

Устав от напрасных ходатайств перед коммунальщиками, жильцы начинают договариваться с «шабашниками», людьми, довольно смутно представляющими, что и как надо делать. Особенно много таких домов «самостийно» «оводопроводили» по улице Мусы Джалиля. Не мало их и в 5а квартале.

Особенно плохо подготовлен жилой фонд ЖКК треста «Мегионгазстрой». В нестоль далекие времена, когда деревянные дома строило в основном СУ-13, заказчик мало интересовался централизованным водоснабжением. А исполнитель и подавно, хотя строил для собственных нужд. Так внутри кварталов появились водоразборные колонки. Их старались поставить как можно ближе к тепловым магистралям, чтобы в зимнее время обогреть водопровод. И когда это не спасало, ЖКК треста «Мегионгазстрой», не спрашивая разрешения у эксплуатационной службы НГДУ, установила колонки прямо на тепловые камеры. К чему это привело, можно убедиться, побывав в квартале 5а.

Возле домов № 36а и 38 стоит водоразборная колонка. Вентиль неисправный, и вода все время течет. Она залила теплокамеру с узлом задвижек. Возле колонок — корыта, где хозяйки полощут белье.

— Где же будет тепло, — возмущается начальник базы производственного обслуживания Ф. М. Шепель,— если все стоки попадают в теплотрассу! Мы требовали от ЖКК строителей убрать водоразборные колонки, а для обеспечения жителей водой использовать спецавтомашины. Техники сейчас такой хватает. Не знаю, на каком языке с ними еще говорить?!

— Помогают ли вам строители?

— Пойдемте, покажу, — предлагает начальник цеха теплоснабжения В. И. Скалозуб.

... Улица Таежная одевается в бетон. Строит дорогу СУ-45. Рядом с дорогой расположена теплотрасса с четырьмя теплокамерами, и все они разрушены: сдвинуты верхние плиты-перекрытия, камеры завалены землей, нет люков.

— Вот она, помощь,— констатирует печальный факт В. И. Скалозуб. И тут же предъявляет претензии главному инженеру СУ-45 Ю. Г. Лесу. Но Юрий Германович не принимает их.

— Мы вам сдали в эксплуатацию исправные. Следите за ними сами.

Короче, опять тот же разговор, сводящийся к одному: «не поймал — не вор». Этим же закончилось и выяснение виновных за излом теплокамер во втором микрорайоне. Камеры новые, но сейчас настолько исковерканы, что требуют капитального ремонта. И это перед началом отопительного сезона!

— А вот еще «помощь» строителей, — обращает внимание членов рейдовой бригады В. И. Скалозуб на оголенные магистрали, развороченные теплокамеры и испорченную изоляцию...

Год тому назад, когда строителям потребовалось срочно подать тепло в общежитие № 8 (квартал 5а), они пообещали: сделаем подключение по всем правилам технологии. И сделали так, что минул год, но до сих пор не могут привести в надлежащий вид теплокамеру и трассу.

— Своими силами отремонтировать всю теплотрассу и теплокамеры мы не в состоянии, — говорит начальник базы производственного обслуживания Ф. М. Шепель. — В цехе водоснабжения всего шесть слесарей. Разве они могут сделать ревизию 450 теплокамер? Разве могут проследить за всеми магистралями, особенно в местах строительства? Вот мы и требуем, чтобы кураторы окса тоже несли какую-то долю ответственности за сохранность действующих инженерных коммуникаций в районах стройки.

РЕЙДОВАЯ БРИГАДА:

А. МАГАРАМОВ, депутат горсовета; В. МЯКИНИН, куратор окса НГДУ «Мегионнефть»; Г. КИРИЧЕНКО, начальник участка № 1 СУ-28, Ф. БОГЕНЧУК, сотрудник редакции.

Воспитатель общежития

—СТЕПАНОВНА, почты не было?

— Нет, ребята, рано еще. А вы о лекции не забыли? Приходите обязательно...

— Уберем, Галина Степановна, все уберем. С ночной пришли, выспимся и наведем полный порядок...

— Спасибо, Галя, за поздравление. Завтра в нашей комнате будет еще один «новорожденный». Про него тоже не забудьте...

— Не забыла, газета уже готова, — улыбаясь отвечает на ходу молодая женщина, живо обходя комнату за комнатой. Ее невысокая, подвижная фигурка быстро мелькает по коридорам всех четырех этажей общежития.

Новый рабочий день приносит новые заботы и проблемы. Десятки их приходится ежедневно решать воспитателю двадцатого общежития Гале Шустовой. Это и не удивительно. Общежитие новое, больше половины жильцов тоже новички. Но эти временные трудности уже не пугают Галину. Два года работы многому научили ее, она как-то незаметно приросла к новому делу.

По профессии Галя — учитель младших классов. Но так уж вышло, что не первоклассникам пришлось открывать дорогу к знаниям, а воспитывать уже взрослых людей. А это, пожалуй, труднее, тем более, когда самой-то чуть больше двадцати...

Страшновато было поначалу: новый город, новые люди и новая работа...

В общежитии № 10 ЖКК НГДУ «Мегионнефть» Галю встретили недоверчиво: почти каждые три-четыре месяца менялись там воспитатели. «И эта уйдет»,— решили многие жильцы.

Трудно было начинать после такого знакомства, но Галя не отчаивалась. «Должны же они понять, поверить. Ведь я действительно хочу работать», — успокаивала она себя, организуя то одно, то другое мероприятие.

На собрании жильцов выбрали бытсовет. В общежитии появилась доска объявлений, к каждому празднику в красном уголке стала выходить свежая стенгазета. Часто бывала Галя и на предприятиях, где работали жильцы, беседовала с их руководителями.

А потом соревнование за лучшую комнату организовали. Многие стали подходить к Гале с предложениями, добровольно брались подготовить вечер или другое мероприятие. А когда в смотре общежитий ЖКК общежитию № 10 было присвоено первое место (которое они удержали и на следующий год), воспитателю поверили окончательно. Теперь уже не только по делам заходили к Гале ребята. Забегут просто так, поговорить о чем-нибудь по душам, рассказать о семье, которая пока живет на Украине, или о матери, которую не видел вот уже два года. А иногда и о работе, или поспорить о романтике, о жизни вообще.

— О многом беседуем мы с жильцами, — рассказывает Галя. — В таких беседах люди как-то раскрываются, а потом и работать с ними легче. Иногда посмотришь на паренька, вроде такой безразличный — ничего за душой! А он с такой любовью рассказывает о ночной тайге, когда сплошная темнота кругом, и только лампочки буровой вышки освещают небольшой участок, что заслушаешься. Или вот ребята из бригады В. Китаева соберутся вечерком и с увлеченностью говорят о своих делах. А я тогда чувствую себя самой счастливой. Любому человеку приятно сознавать, что ты нужен другим, что в тебе видят друга.

— А недавно,— немного взволнованно продолжает Галя,— меня пригласил к себе один из жильцов. «Дети,— говорит,— пленку прислали со своими голосами, пойдем послушаем». Так всей комнатой и слушали эту пленку, и радовались все... Конечно, бывает временами и нелегко — люди ведь всякие, — хорошего все-таки больше, и ради этого стоит работать...

В прошлом году Галине Шустовой было присвоено звание ударника коммунистического труда.

Полгода назад десятое общежитие перевели в новое, благоустроенное здание. Теперь здесь живут не 100, а 380 человек. Это в основном работники УБР-1, УБР-2, тампонажной конторы, ЦРБ, аэропорта. Увеличилось число жильцов, а значит, прибавилось забот и воспитателю.

Избран новый бытсовет, теперь уже из тридцати человек, но председателем его остался, как и прежде, И. А. Килин. Составлен план работы. В общежитии оборудованы большой красный уголок, комната для занятий, гостиная, где именинники могут отметить свой день рождения, комнаты быта, камера хранения, фотолаборатория, библиотека.

Довольны жильцы новым зданием, радуется вместе и воспитатель. С первых дней организовано в общежитии соревнование за комнаты коммунистического быта, победители которого премируются холодильниками, радиоприемниками, телевизорами. Правда, таких комнат пока немного — всего девять, но это только начало. Соревнуются не только за лучшую комнату, но и за право называться лучшим общежитием в ЖКК. И хочется верить, что такого звания они добьются.

Н. ПРОХОРОВА.



Орловский часозой завод — ведущее предприятие в стране, изготавливающее крупногабаритные часы всех видов. Продукция завода отправляется в 40 зарубежных стран. В первом полугодии коллектив выработал почти на 450 тысяч рублей изделий сверх плана.

НА СНИМКЕ: контролер испытательной станции Н. С. Мамонова за проверкой электронно-механических часов, выпускаемых в новом оформлении.

Фото И. Рабиновича.
(Фотохроника ТАСС)

● НОВОСТИ

Так работают авиаторы

101500 человек. Столько пассажиров перевез Нижневартовский аэропорт с начала года, перекрыв восьмимесячный план на 8,5 процента. Перевезено грузов 6155 тонн, что также значительно превышает задание.

Производительность труда за это время возросла на один процент по сравнению с планом.

Г. КОЖЕВНИКОВ,
начальник планово-экономического отдела.

Самый крупный магазин

продовольственных товаров открылся в нашем городе по проспекту Космонавтов. На 720 квадратных метрах разместились гастрономический, бакалейный, мясной, кондитерский и другие отделы. Работает он по методу самообслуживания. Хозяевами чувствуют себя здесь покупатели, а продавцы-консультанты только помогают быстрее освоиться в отделе.

Новый магазин не только самый крупный в городе, но и самый красивый. В его залах светло, уютно, со вкусом продуман интерьер. Сорок молодых девушек, недавних выпускниц торговых институтов, училищ, курсов впервые начинают здесь свою трудовую биографию. А вскоре этот коллектив вырастет до ста человек.

Строят дороги и тротуары

Закончены основные работы по благоустройству северной части 5а микрорайона. 5600 квадратных метров внутриквартальных дорог, проездов и тротуаров из монолитного и сборного железобетона построил здесь коллектив строительного управления № 45. Завезено четыре тысячи кубометров грунта, тысяча кубометров торфа.

Отличилась в труде на этом участке одна из лучших в тресте «Мегионгазстрой» бригада Веры Скакуновой и бригада дорожных рабочих управления Владимира Зиновьева.

Ю. ЛЕСС,
главный инженер СУ-45.

— С АВГУСТОВСКОГО СОВЕЩАНИЯ УЧИТЕЛЕЙ —

Опыт лучших — всем

ОДНА из важнейших задач школы — постоянно совершенствовать учебно-воспитательный процесс. С разрешением этой задачи связано обращение группы московских учителей «Каждому ученику — глубокие и прочные знания». Это обращение мы обсудили на профсоюзном собрании, а в решении записали: девиз «Каждому школьнику — глубокие и прочные знания и коммунистическую убежденность» должен стать сначала внутренней убежденностью и преданностью коммунистическим идеям каждого учителя, ибо они сегодня у истоков и знаний, и убеждений учащихся, и они формируют их.

За образец работы по вооружению учащихся глубокими и прочными знаниями решили взять опыт В. П. Волковой, Р. Б. Богатыревой, Н. Н. Несыновой, Н. П. Коробейниковой, С. Н. Галлиулиной.

На этом же собрании наш коллектив решил все уроки проводить на высоком идейно-политическом и педагогическом уровне, полностью обеспечив их наглядными пособиями, техническими средствами, имеющимися в школе.

Коллектив Мегионской средней школы одобрил обращение московских учителей. Выступающих на этом собрании было как никогда много. Совершенно верно сказала Н. Н. Несынова, что педагогическая работа — это идеологическая работа. Каждый учитель старается продуктивнее использовать свое время на уроке. Она предложила уделять больше внимания «трудным детям».

В плане работы местного комитета школы за 1972—73 год обращение московских учителей нашло непосредственное отражение. Запланировали и провели ряд заседаний, на которых рассматривали вопросы о выполнении учителями своих социалистических обязательств, о состоянии трудового обучения учащихся 4-10 классов, об использовании учителями истории, географии, литературы, иностранного языка, технических средств и другие.

Провели мы производственное совещание о соблюдении единых требований к учащимся. В конце учебного года прошло заключительное профсоюзное собрание на тему «Итоги двухлетней работы по выполнению школой решений XXIV съезда партии».

Все заседания тщательно готовили члены местного комитета, часто приглашались учителя. Товарищи делились опытом, конечно же, прислушивались к мнению других. Многому можно научиться на уроках З. И. Камаевой, С. Н. Галлиулиной, В. П. Волковой, Т. Н. Седых, Р. В. Даньшиной, Н. Н. Несыновой и других. Глубокое знание своих предметов, хорошая философская подготовка, высокий общий культурный уровень, идейная убежденность, умение найти пути к умам и сердцам своих воспитанников — вот что решает, в первую очередь, успех дела. Эти учителя тщательно готовятся к каждому уроку, постоянно используют наглядные пособия, ребятам всегда интересно, так как каждый новый урок для них — открытие.

Принимая социалистические обязательства на новый 1973-74 учебный год, мы наметили задачи для конкретного воплощения в жизнь обращения группы передовых московских учителей.

В. СТРЕЛКОВА,
учительница Мегионской средней школы, председатель местного комитета.

Сохранять контингент учащихся

ЗА МИНУВШИЙ год наша школа, включившись в смотр «Каждому молодому труженику — среднее образование», выпустила 80 человек. 64 человека из них получили среднее образование.

Смотр включает в себя работу по сохранению контингента учащихся как школой, так и предприятиями. Большую помощь в этом оказали нам НГДУ «Мегионнефть» (председатель комиссии содействия школе тов. Ессин), Нижневартовская тракторная контора (председатель тов. Степаненко), НГДУ «Нижневартовскнефть» (председатель тов. Бурнаго), строительное монтажное управление № 9 (председатель тов. Коротченко).

Наша школа проводила на крупных предприятиях выездные педсоветы, учителя присутствовали на заседаниях комиссий содействия школе, на комсомольских и партийных собраниях.

Но наряду с этим были и недостатки: не всегда действенный контроль за классными руководителями, из-за чего порою распадались целые классы.

Несомненно, улучшению качества преподавания способствовала бы кабинетная система, но в этом направлении пока еще сделано очень мало.

В школе есть с кого брать пример. Достойны уважения и примера наши учителя Н. А. Молокова, Н. П. Ковалева, Н. А. Евстигнеева. Они умело налаживают связь с предприятиями, с родителями, знают каждого ученика, а это положительно сказалось на сохранении контингента классов.

Довести число учащихся до 600 человек и сохранить его на протяжении всего учебного года — наша задача. Для этого надо своевременно выдвигать проблемы обучения перед руководителями предприятий и стараться создать необходимые условия для завершения среднего образования каждому молодому рабочему. Мечтаем мы и перейти на кабинетную систему обучения.

Е. ГЕНЗЕ,
преподаватель школы рабочей молодежи № 1.

ПО СЛЕДАМ НАШИХ ВЫСТУПЛЕНИЙ

„Заготовка кормов — задача важная"

Так называлась передовая статья «Ленинского знамени» за 9 августа 1973 года. О принятых мерах сообщил начальник орса НГДУ «Нижневартовскнефть» Н. РЫКУН.

За сенозаготовителями закреплен дополнительно катер для развоза товаров, ответственным за сенокос назначен начальник отдела общественного питания Н. САХНЕВИЧ.

Все работающие на лугах своевременно обеспечиваются разнообразными продуктами.

Речка ждет рыбаков

В заметке «Гибнет речка», опубликованной в «Ленинском знамени» 16 августа, рассказывалось о том, что леспромхоз засорял древесиной речку Сороминская, являющуюся хорошим рыбным угодьем.

Как сообщил нам главный инженер леспромхоза Л. Беляев, лесозаготовительные и сплавные работы в этом районе прекращены. Речка ждет рыбаков.

Брак будет устранен

В статье «Когда же?!», опубликованной в нашей газете 25 августа, рассказывалось о том, что строители оставили много брака на больничном комплексе.

Начальник СУ-13 треста «Мегионгазстрой» П. И. Яковенко заверяет читателей, что в срок до 30 сентября 1973 года все оставшиеся работы на больничном комплексе будут закончены. 1 октября в корпусах больницы побывают представители «Ленинского знамени» и дадут репортаж.



До начала работы осталось несколько минут. Девчата из отделочной бригады Валентины Толстобровой (на снимке) Нижневартовского участка Усольского домостроительного комбината работают на отделке дома № 27 в первом микрорайоне. В социалистическом соревновании они занимают ведущее место. Фото И. ЯСЬКО.

ПОСЛЕ ЛЕТНИХ КЛАНИКУЛ

В Доме культуры «Юбилейный» прошел торжественный сбор всех кружковцев детского сектора. Состоялось торжественное чествование самых активных ребят. Желающие записались в кружки художественной самодеятельности и детскую музыкальную студию.

В этом учебном году будут работать: детский хор, хореографический, художественного чтения, массовиков-затейников и школа бального танца. По выходным дням будут работать клубы для октябрят «Звездочка», для пионеров — «Любознательные» и клуб старшеклассников «Заре навстречу».

В работе этих кружков и клубов станут участвовать почти все школы нашего города. Активное участие примет городская детская библиотека.

Двери Дома культуры «Юбилейный» открыты для всех желающих ребят. Записывайтесь в кружки художественной самодеятельности нашего клуба!

С. ЛИСОВСКАЯ,
заведующая детским сектором Дома культуры «Юбилейный».

В обществе «Знание»

В наш город приезжает научный сотрудник московского музея Николая Островского тов. Гайсанюк. Она выступит с лекцией на тему «Николай Островский — писатель-борец» Лектор пробудет в Нижневартовске с 17 по 22 сентября.

16 сентября прилетает из Москвы лектор-международник тов. Соболев.

В. КИРИЕНКО.

А ЖИЗНЬ ОСТАЕТСЯ ПРЕКРАСНОЙ ВСЕГДА, ХОТЬ СТАРИШЬСЯ ТЫ ИЛИ МОЛОД...

ЕЕ ВПЕРВЫЕ Виктор Антонович Михайлюк торопит свой мощный «КРАЗ-257» в управление буровых работ № 1. Да и задание, которое он там получает ,уже знакомо ему. Номера кустов известны, и хотя разбуривание ведется вовсю и новых скважин становится все больше, в памяти накрепко держится, где и какая дорога, насколько она трудна.

Твои люди, Север

Когда мир в душе

На дожимной насосной станции № 2 уже знают машину Виктора Антоновича. Быстро закачали сырую нефть и снова в путь — к буровым. Там уже ждут, несмотря на то, что знают — Михайлюк прибудет вовремя. «Он нас еще не подводил»,— скажут одобрительно. А это ли не самая заслуженная награда старому шоферу, проведшему за баранкой около тридцати пяти лет!

Недавно это было. Собралась вся колонна № 3, в которой работает В. А. Михайлюк. Выстроились машины в ряд, еще горячие от летнего солнца, чуть покрытые пылью. Чуть ли не разом все водители зашли в красный уголок.

— Слова тогда попроси старый шофер Николай Краснов. Ох и разволновал же он меня... Вы его не знаете? — вдруг спросил Виктор Антонович — Непременно расскажу о нем. Тут, как говорится, небольшое вступление. Стройки пятилеток, собственно, вырастили меня. Начал в тридцать седьмом году в поселке Карталы Челябинской области — там обнаружили хромоникелиевую руду. Потом уехал в Актюбинск учиться на шофера. Кончил — возил опять же хромоникелиевую руду под этим городом...

Так постепенно передо мной проходила его жизнь... Годы укладывались в два—три слова, десятилетия—в одно предложение.

В мае сорок первого родился первенец — сын Сергей. Едва месяц крикуну исполнился — грянула Великая Отечественная. Так омрачилось тогда счастье многих советских людей.

Жилось в те годы трудно. Сколько ни обивал пороги разных учреждений В. А. Михайлюк, а в армию не брали. Оставили на руднике: хром и никель были нужны стране, как никогда. Дома почти не приходилось бывать. Из стареньких, заезженных машин выхималось все. Людям доставалось еще больше.

И вновь стройка. Послевоенная. Донбасс. Новая фабрика близ Краснодона. И опять разбитую дорожку, тоже подаренную, отложил до лучших времен,—улыбается В. А. Михайлюк. — Тем более сейчас: вся семья в сборе. Старший сын Сергей, приехавший в Нижневартовск из Сургута четыре года назад, водитель,— пошел по стопам отца!—приобрел небольшой балок и пригласил: «Папа, приезжай в отпуск с мамой, на внучку поглядите. А мне некогда вырваться — дела тут заворачиваются большие».

Вот так и приехал в отпуск Виктор Антонович в 1971 году. Да тут и остался с Евдокией Ефимовной, покинув в Нижнекамске квартиру.

— А вот Анатолий там химкомбинат достраивает. Тоже шофер. Ну, а сейчас он в отпуске и у нас с Сергеем в гостях.

... Вечером все собираются вместе. Оживает тесный балок, уютнее в нем становится. Крепкая, дружная семья. Все в ней ладно и хорошо.

... Утром отец и сын вновь идут вместе на работу. Привычна дорога, а впереди все новые и новые дела, все новые маршруты. И вспоминаются слова, сказанные будто невзначай Виктором Антоновичем:

— Хорошо человеку тогда лишь, когда у него мир в душе, светло... И работается с песней, и живется с улыбкой...

А. ВЯЗКОВ.

Зам. редактора В. КИСЕЛЕВ.

ПРИГЛАШАЮТ НА РАБОТУ:

Нижневартовская автотранспортная контора на постоянную работу **СРОЧНО — электромонтеров** по обслуживанию электрооборудования.

Общежитием обеспечиваются.

За справками обращаться в отдел кадров АТК.

●

Нижневартовский цех технической эксплуатации флота Главтюменьнефтегазстроя на постоянную работу **СРОЧНО— крановщиков плавкранов, рулевых-мотористов, газоэлектросварщиков 5-6 разрядов.**

Обращаться в ЦТЭ флота. Доставка от причала УПТК треста «Мегионгазстрой» самоходкой НГСГ-4 в 7.30 утра.

●

СМУ-31 треста «Нижневартовскжилстрой» — на постоянную работу — РАБОЧИХ-КАМЕНЩИКОВ. Оплата труда сдельно-премиальная.

За справками обращаться в отдел кадров СМУ-31 (ул. Чапаева, 9-а).

●

Во вновь организованный Нижневартовский район электросетей на постоянную работу — **инженеров-электриков, мастеров** по ремонту электротехнического оборудования, **электромонтеров-релейщиков, дежурных электромонтеров** для работы на подстанциях, **электрослесарей**, имеющих опыт работы в электроустановках мощностью свыше 1000 в, **инженера-строителя** для курирования строящихся энергетических объектов, **работников по снабжению, газоэлектросварщика, монтеров связи, плотника.**

●

Нижневартовская автотранспортная контора — лиц со средним образованием, не моложе 18 лет, не имеющих специальности, **учениками слесаря по ремонту автомашин с последующим бесплатным обучением профессии ШОФЕРА третьего класса без отрыва от производства при АТК.**

Срок обучения 8 месяцев. Начало занятий 10 ноября.

В магазины Мегионского орса № 10 ПОСТУПИЛИ В ПРОДАЖУ СЛЕДУЮЩИЕ ТОВАРЫ: пианино (фабрик г. Тюмени и г. Кирова), **шкафы** платяные, **трельяжи, серванты, стиральные машины «Урал», лодки «Тюменки», лодочные моторы «Нептун», коляски детские комбинированные.**

Газеты и журналы— каждой семье

ТОВАРИЩИ! НАЧАЛАСЬ ПОДПИСКА НА ГАЗЕТЫ И ЖУРНАЛЫ НА 1974 ГОД.

Подписка на центральные, республиканские, краевые, областные, окружные, городские и районные газеты **принимается повсеместно без ограничения.**

Подписка заканчивается 25 НОЯБРЯ. До этого срока ее следует оформить, иначе вы сможете получать периодические издания лишь с февраля или последующих месяцев.

ПОДПИСНАЯ ЦЕНА газеты «Ленинское знамя» на год 3 рубля 12 копеек, на шесть месяцев — 1 рубль 56 копеек.

Оформить подписку вы можете у общественных распространителей печати по месту работы, а также в отделениях связи.

НАШ АДРЕС: 628444
г. Нижневартовск, Дом Советов

ТЕЛЕФОНЫ: редактора — 6-98, зам. редактора — 6-85, промышленного отдела — 6-85 (2 зв.), ответственного секретаря и отдела писем — 6-87, типографии — 6-87 (2 зв.).

ГАЗЕТА ВЫХОДИТ ПО ВТОРНИКАМ, ЧЕТВЕРГАМ И СУББОТАМ

Нижневартовская типография управления издательств, полиграфии и книжной торговли Тюменского облисполкома. Тираж 142!

Пролетарии всех стран, соединяйтесь!

ЛЕНИНСКОЕ ЗНАМЯ

ОРГАН НИЖНЕВАРТОВСКОГО ГОРКОМА КПСС И ГОРОДСКОГО СОВЕТА ДЕПУТАТОВ ТРУДЯЩИХСЯ ТЮМЕНСКОЙ ОБЛАСТИ

Издается с 4 сентября 1941 года ✦ № 111 (3249) ✦ СУББОТА, 15 сентября 1973 г. Цена 2 коп.



16 сентября—День работника леса



Заботливыми руками Андрея Михайловича Шинова выращены и взлелеяны тысячи различных саженцев.
Четверть века он — на страже лесных богатств страны.
Работал на Урале, затем в Тобольске и вот сейчас — в нашем районе.
НА СНИМКЕ: директор лесхоза А. М. Щинов.
Фото И. ЯСЬКО.

Достижения лидеров

Победная поступь буровых бригад Героя Социалистического Труда Геннадия Михайловича Левина и кавалера орденов Ленина и Октябрьской Революции Григория Кузьмича Петрова известна всей стране. Сейчас эти прославленные коллективы в упорной борьбе оспаривают первенство. Читатели нашей газеты внимательно следят за интересным трудовым соперничеством. У обоих коллективов появились свои болельщики.

Прошла первая декада, кто же впереди!

Наивысшей проходки снова достигла бригада Григория Кузьмича — 2733 метра за декаду и 62662 метра с начала года.

Бригада тов. Левина несколько отстает, за десять дней сентября она пробурила 2675 метров, с начала года— 61882 метра.

С. ФРОЛОВ.

Над куполом Самотлора

На 87-м кусте, расположенном на середине озера Самотлор, комсомольско-молодежная бригада Виктора Китаева начала разбуривание первой скважины. Всего здесь их будет пятнадцать.

87-й куст построила и сдала буровикам с оценкой хорошо бригада Рашида Идрисова. Вышка отделена и защищена от непогоды пластиком. К ней по озеру тянется четырехкилометровая бетонная дорога.

Неподалеку строится еще один озерный куст — 84-й, на тринадцать скважин, разбуривать которые станет также бригада Виктора Китаева.

С. ДИМИН.

На нижнем складе

Заготовленная древесина разделывается на сортименты на эстакадах нижнего склада. Здесь отлично работает бригада коммуниста Владимира Самойлова, из месяца в месяц выполняя свои задания на 150—160 процентов.

Бригада борется и за высокое качество. Деловой выход древесины лучших сортов она довела до 93 процентов.

Примеру передовиков следуют коллективы, которыми руководят признанные мастера своего дела Михаил Осипов, Леонид Ларионов и Владимир Семенов.

Нижний склад не подводит коллектив лесопункта, простоев здесь не бывает.

В. КРЮЧЕК,
начальник Октябрьского лесопункта.
п. Зайцева Речка.

ОХРАНЯЯ ПРИРОДНЫЕ БОГАТСТВА

Трудно переоценить значение леса. Он дарит человеку здоровье, он выполняет важнейшие защитные функции: климатические, водоохранные, поле- и почвозащитные. Лес дает нам деликатесное мясо, ягоды, грибы, ценные меха. А что сейчас можно приготовить из древесины? Всего и не перечтешь.

В Нижневартовском районе леса раскинулись на огромной площади — более чем на четырех миллионах гектаров, общий запас древесины составляет 476 миллионов 259 тысяч кубических метров, из них более половины — хвойные урманы.

И все это богатство охраняется коллективом нашего лесхоза, в который входят четыре лесничества: Нижневартовское, Сарт-Еганское, Охтеурское и Ларьякское.

В честь своего праздника мы брали социалистические обязательства и успешно выполнили их. План трех кварталов завершен досрочно. Для здешнего леспромхоза подготовлен лесосечный фонд на полтора года вперед.

Девятимесячный план ухода за массивами перевыполнен на два, а годовой план заготовки семян сосны — на пятнадцать процентов. Справились мы и с заданием посева и посадки деревьев.

Наилучших результатов достигли Охтеурское и Ларьякское лесничества. Работают там Дмитрий Васильевич Бреус, Юрий Сергеевич Сорочкин, Леонид Петрович Осипов, Владимир Степанович Кочмин.

Отлично несут свою службу лесники Василий Васильевич Серебряков, Борис Алексеевич Балин, Олег Александрович Шебалин, Сергей Иванович Сорочкин и Василий Владимирович Мезенцев.

А. ЩИНОВ,
директор лесхоза.

ВЫРАБОТКА РАСТЕТ

СЕНТЯБРЬ для нас — особый месяц. Отмечая свой праздник — День работника леса, мы подводим итоги сделанному, чествуем лучших людей предприятия.

О лучших людях, о достижениях коллектива хочется коротко рассказать в нашей газете.

В ответ на Постановление ЦК КПСС, Совета Министров СССР, ВЦСПС и ЦК ВЛКСМ о развертывании Всесоюзного социалистического соревнования в третьем, решающем году пятилетки бригада Владимира Наумовича Журавлева взяла обязательство — заготовить 25 тысяч кубометров и слово свое держит. За восемь месяцев она заготовила 18,3 тысячи кубометра, что значительно превышает план.

Еще более высокое обязательство — заготовить 30 тысяч кубометров — у бригады Ивана Степановича Толчеева, а сделала она больше — 19,4 тысячи кубометров отличного леса. Такими же темпами может похвалиться и укрупненная бригада, возглавляемая депутатом городского Совета, коммунистом Михаилом Кузьмичем Глыниным. Это на Октябрьском лесопункте.

На Самотлорском отличается бригада коммуниста Петра Васильевича Шумилкина.

Среди шоферов, по-ударному взявшихся за вывозку древесины, хочу отметить коммуниста Николая Назаровича Короткова, а среди сплавщиков — коммуниста Марселя Галимова.

В решающем году девятой пятилетки в леспромхозе произошли новые качественные изменения в организации лесосечных работ. Мы укрупнили малые комплексные бригады, что положительно сказалось на повышении производительности труда. Выработка на машину увеличилась на 15—20, а на рабочего — на 35—40 процентов.

Начав работать по новому методу и встав на трудовую вахту в честь Дня работника леса, бригада М. К. Глынина заготовила в августе 4100 кубометров древесины при плане 2425 метров. Примечательно, что в этой бригаде работало десять человек, а не тринадцать, как намечалось ранее. Бригада П. В. Шумилкина августовский план перевыполнила на 64 процента.

Ударный труд передовиков, новый метод заготовки древесины — все это позволило за восемь месяцев поставить строителям и нефтяникам сверх плана четырнадцать с половиной тысяч кубометров деловой древесины, а с начала пятилетки — девяносто восемь с половиной тысяч.

Производительность труда в новой пятилетке возросла на 42 процента. Напомню, что производительность труда по Министерству лесной и деревообрабатывающей промышленности запланировано повысить к концу 1975 года примерно на 35 процентов. Эта же цифра предусмотрена и Директивами XXIV съезда КПСС.

Сейчас наш коллектив работает в счет задания будущего года, в бригадах растет трудовая активность, усиливается накал соревнования за право быть награжденным общесоюзным знаком «Победитель социалистического соревнования 1973 года» и за право стать участником слета передовиков производства, который состоится в Кремлевском Дворце съездов в начале 1974 года.

В. ПРОТАСОВ,
секретарь партийной организации леспромхоза.

СЕССИЯ ГОРОДСКОГО СОВЕТА

Состоялась вторая сессия городского Совета депутатов трудящихся XIV созыва. Депутаты обсудили отчет Е. В. Лотарева о работе районного узла связи. Сессия утвердила план мероприятий по выполнению наказов избирателей, данных городскому Совету XIV созыва.

С информацией о ходе выполнения решения сессии городского Совета депутатов трудящихся от 22 ноября 1972 года «О состоянии и мерах улучшения воспитательной работы с молодежью и подростками» выступил председатель постоянной комиссии по делам молодежи депутат М. Ф. Сурнин.

Сессия решила организационный вопрос. Сессия освободила А. А. Богданова от обязанностей заместителя председателя исполкома. Заместителем избран В. Д. Филатов, ранее работавший первым секретарем горкома комсомола.

● Сенокосная страда торопит

Пример коммуниста

В совхозе «Нижневартовский» часто ставят в пример механизатора коммуниста Юрия Николаевича Герасимова.

Юрий Николаевич — человек известный в Мегионе, пользуется авторитетом. Сейчас он работает на лугах, косит траву тракторным агрегатом, который не знает ни часу простоя. Нормы выработки передовой механизатор перекрывает на 10—15 процентов.

На коммуниста Герасимова равняются другие механизаторы, берут с него пример.

П. СИТНИКОВ.

●

Нефтяники отстают

На лугах местного совхоза работают два коллектива нефтяников — НГДУ «Нижневартовскнефть» и «Мегионнефть».

Как же развернулось соревнование между ними? Впереди — коллектив Мегионнефти. Все подразделения этого предприятия вносят весомый вклад в создание прочной кормовой базы, пример ударного труда подают руководители — начальник управления А. Л. Резников, секретарь парткома В. Я. Жафаров, заместитель начальника управления И. А. Абзалов, начальники цехов.

Этот коллектив передал совхозу более пятисот тонн сена.

Совсем другую картину можно наблюдать у соседей. Руководители НГДУ «Нижневартовскнефть» (начальник Р. И. Кузоваткин, секретарь парткома Б. Г. Антонов, председатель профсоюзного комитета А. Н. Ефимов) направили на сенокос 25 человек и успокоились, на лугах почти не бывают.

Люди, не чувствуя контроля и требовательности, работают без напряжения.

Нефтяники Самотлора не заготовили (стыдно сказать!) и ста тонн сена, менее шестой части своего задания.

А. АЛЕКСЕЕВ.

●

Чего они ждут?

В Мегионе есть предприятия, которые до сих пор не приступили к оказанию шефской помощи совхозу в заготовке кормов. К таким относятся автоколонна № 9, прорабский участок № 30, орс геологов, пожарная часть № 2, торговый куст орса нефтяников, связисты, работники филиала комбината бытового обслуживания.

Чего еще ждут эти шефы?

Отчеты и выборы

Основа системы контроля

ЗАКАНЧИВАЕТСЯ срок полномочий народных контролеров, избранных в конце 1971 года. За два прошедших года у народных контролеров района немало славных дел по экономии и бережливости, сокращению потерь рабочего времени, сохранности материальных ресурсов. Заслуживают внимания и одобрения работа групп и постов народного контроля СУ-909 (председатель Н. Я. Фисенко), СУ-920 (Е. И. Суббота), СУ-13 (П. Ф. Курячий), СУ-18 (А. С. Булгадарьян), НГДУ «Нижневартовскнефть» (Р. Н. Мухаметзянов), рыбозавода (И. И. Крюков) и многих других.

В сентябре-декабре текущего года решено провести отчеты и выборы народных контролеров.

Контролеры избираются на собраниях коллективов трудящихся, а там, где по условиям производства не может быть созвано собрание, — на конференциях представителей коллективов. Группы народного контроля при сельских и поселковых Советах депутатов трудящихся образуются на собраниях граждан населенных пунктов, расположенных на их территории.

Отчеты и выборы будут проходить в обстановке всенародной борьбы за осуществление выработанной XXIV съездом КПСС программы дальнейшего развития экономики и культуры страны, повышения материального благосостояния советских людей, под знаком неуклонного претворения в жизнь ленинских идей о постоянном и действенном контроле со стороны широких масс трудящихся.

На собраниях необходимо обобщить положительный опыт работы, всесторонне рассмотреть недостатки. Там, где это необходимо, пополнить состав групп и постов за счет передовых, наиболее авторитетных и активных рабочих, служащих, специалистов. Председателями групп и постов следует рекомендовать инициативных, умелых организаторов, пользующихся авторитетом и доверием в коллективах.

Партийным организациям необходимо осуществить мероприятия по дальнейшей активизации деятельности групп и постов. Своевременно проинструктировать вновь избранных председателей, организовать изучение народными контролерами Положения об органах контроля в СССР, оказать группам и постам помощь в составлении планов работы, в расстановке сил народных контролеров, в подготовке и проведении проверок.

Отчеты и выборы должны способствовать улучшению деятельности групп и постов, составляющих основу системы народного контроля в СССР. Они должны стать первыми помощниками партийных и советских органов в проверке фактического выполнения директив и решений партии и правительства. Активно вести борьбу за выполнение планов пятилетки, достижение высоких темпов роста социалистического производства, повышение его эффективности, ускорение научно-технического прогресса, за обеспечение режима экономии и бережливости в расходовании материальных ресурсов и денежных средств — вот над чем обязаны работать народные дозорные.

В. ЕРЕМИН,
председатель Нижневартовского городского комитета народного контроля.



Пятнадцать лет работает на монтаже нефте-и газопроводов Николай Мухутдинович Ихсанов. Здесь, на Севере, он участвовал в строительстве трасс Надым—Пунга, Месояха—Норильск. Газопровод Нижневартовск — Сургутская ГРЭС — третий на его счету.

Сейчас Николай Мухутдинович ведет потолочную сварку на трубной базе СУ-18.

НА СНИМКЕ: Н. Ихсанов.

Фото И. ЯСЬКО.

ВПЕРЕДИ ЗВЕНО КНЯЗЕВА

Исполком Большетархозского сельского Совета подвел итоги социалистического соревнования между звеньями рыбаков за август. До каждого звена на этот месяц было доведено задание: выловить рыбы семьдесят центнеров.

С ТАКИМ ЗАДАНИЕМ ЛУЧШЕ ВСЕХ СПРАВИЛСЯ КОЛЛЕКТИВ, ВОЗГЛАВЛЯЕМЫЙ АРСЕНТИЕМ ГРИГОРЬЕВИЧЕМ КНЯЗЕВЫМ. Восемьдесят девять центнеров добыл он. ЕМУ и ПРИСУДИЛИ мы ПЕРВОЕ МЕСТО.

ВТОРОЕ МЕСТО ПОДЕЛИЛИ между собой ЗВЕНЬЯ ИВАНА ДМИТРИЕВИЧА ЛИНА и ЛЕОНИДА СЕМЕНОВИЧА СИГИЛЬЕТОВА, выловившие рыбы по восемьдесят три центнера.

Морально поощрив передовиков, исполком отметил, что промысловики звена Ф. К. Копылова недобросовестно отнеслись к выполнению задания, они сдали на приемный пункт всего 58 центнеров рыбы.

Не справились с месячным заданием звенья М. А. Сорокина и Е. В. Змановского.

В. АНКИНА,
председатель исполкома Большетархоеского сельсовета.

Палки в колеса

БУРОВИКИ на Самотлоре прилагают все усилия к тому, чтобы успешно выполнить социалистические обязательства, как можно больше сдать нефтяникам скважин. И досадно, когда их подводят поставщики электрической энергии.

Когда создали управление «Нижневартовскэнергонефть», буровики радовались, однако положение дел к лучшему не меняется. Только с 22 августа по 7 сентября буровые установки Нижневартовского управления буровых работ № 2 простояли около сорока станко-часов. За это время можно было пробурить более 500 метров горных пород. Отсутствие электроэнергии на кусте № 310 не позволяет освоить пробуренные скважины и сдать их в эксплуатацию.

Какая же основная причина частых отключений электроэнергии?

Рвут провода автомобили, перевозящие негабаритный, высокий груз. Порванные линии надо немедленно восстанавливать, привлекая к ответственности виновных лиц, но этого управление «Нижневартовскэнергонефть» не делает.

С 4 по 10 сентября не могли поднять поваленную опору на кусте скважин № 510, где шестикиловольтная линия вышла из строя.

Дежурные электромонтеры управления буровых работ № 2 Евгений Дроздовский, Николай Хохлов, Александр Шаманин, Александр Колесниченко быстро принимают меры к восстановлению линий электропередач, но они могут это сделать только на буровых.

Новому управлению надо быстрее становиться на ноги и действовать активнее.

В. ВАХТЕНКО,
старший электромеханик.

К августовского совещания учителей

Давать прочные знания всем учащимся

БОЛЬШАЯ армия педагогов города и района в истекшем учебном году напряженно трудилась над воплощением в жизнь постановления ЦК КПСС, Совета Министров СССР «О завершении перехода ко всеобщему среднему образованию и дальнейшем развитии общеобразовательной школы». В коллективах опыт учителей был мобилизован на практическое решение главной педагогической задачи — формирование всесторонне развитого человека, активного строителя коммунизма.

Ряд школ добился определенных успехов. Если, например, несколько лет назад 98-процентную успеваемость имела только средняя школа № 1, то в прошлом году на этот уровень вышли практически все восьмилетние и средние школы. Успеваемость ниже 98 процентов имеют только Большетархозская восьмилетняя, Охтеурская, Чехломеевская, Сосновоборская, Сартъеганская начальные школы.

Самую высокую успеваемость при прочных знаниях учащихся дал коллектив средней школы № 3 —99,3 процента, при качественной 38,8 процента. В этой школе на второй год осталось только четыре ученика.

Педагогический коллектив школы № 2 можно считать творчески работающим ансамблем. Здесь идет напряженная борьба за глубокие и прочные знания каждого ученика, отсюда и успеваемость — 99,1 процента при качественной — 36 процентов. Здесь хорошо поставлено идейно-политическое воспитание учащихся, лучше, чем в других школах, организовано физическое воспитание и эстетическое, сложились хорошие традиции в обучении и воспитании подростков. Словом, все направления школьной деятельности сводятся к формированию личности школьника, будущего строителя коммунизма. Сорок четыре учителя этой школы добились полной успеваемости.

Средней школе № 4 только два года. Но как много сделано! Преодолев трудности первого года существования школы,— и холод, и незавершенность строительства, и отсутствие учебных кабинетов, — учителя под руководством директора школы Е. М. Мелинской, секретаря партийной организации М. Н. Шишиновой и председателя месткома Т. В. Кучеренко добились высокой успеваемости — 98,3 процента, хорошей постановки внеклассной и внешкольной работы, высокой общественной активности и дисциплины учащихся во втором учебном году. К началу третьего учебного года педагогический коллектив школы стал победителем в социалистическом соревновании школ по подготовке к новому учебному году.

Около сорока учителей города и района на протяжении многих лет не имеют второгодников. К примеру, учительница начальных классов средней школы № 4 О. Д. Номоконова, имея девятнадцатилетний опыт работы и зная наизусть многое из того, чем завтра займет ребят на уроке, все равно тщательнейшим образом еще и еще раз готовится к уроку.

В Ларьякской средней школе химию преподает Александра Григорьевна Ситникова. У нее из всех химиков средних школ наиболее трудные условия работы, но учительница, используя имеющиеся возможности, опираясь на хороший багаж своих знаний, дает учащимся глубокие и прочные знания.

Однако за некоторыми нашими достижениями нельзя не видеть серьезных недостатков и упущений. В городе и районе не выполнен закон о восьмилетнем всеобуче. Эта болезнь, если против нее не станет бороться каждый учитель, может свести на нет все остальные успехи. Борьба за выполнение всеобуча — это борьба, прежде всего, за глубокие и прочные знания учащихся, борьба за каждого ученика. К сожалению, отдельные учителя и классные руководители не выполняют своего служебного долга.

В некоторых школах и интернатах воспитательная работа не соответствует современным требованиям. Между учителями школ, классными руководителями и воспитателями нет единства в обучении и воспитании учащихся, а руководители школ не принимают мер к установлению такого единства.

А. ПЕТРОВ,
заведующий гороно.

Над городом — ни дымка

Каждого, кто впервые приезжает в молодой казахстанский город Шевченко, находящийся на полуострове Мангышлак, приятно удивляет великолепная его планировка. Он весь состоит из микрорайонов, защищенных от пыльных бурь зелеными «барьерами». Но самый большой сюрприз — полное отсутствие над городом дымного шлейфа. Здесь не увидишь ни одной заводской трубы, нет также традиционных дымовых труб над жилыми домами. А ведь это — крупный индустриальный центр, насчитывающий около ста тысяч жителей.

Полностью избавить город от заводских дымов позволило размещение его предприятий в стороне от жилых кварталов. Теплоцентраль, азотно-туковый завод, атомная электростанция на быстрых нейтронах, самые мощные в нашей стране опреснительные установки построены за семь—десять километров от жилых кварталов, и дым из их труб никогда не достигает улиц и проспектов.

Ни один шевченковский житель не пользуется обычной отопительной печью. Они просто не нужны, так как все здания подключены к общегородской теплофикационной сети. А на кухнях установлены электрические или газовые плитки.

Недавно Шевченко стал центром новой Мангышлакской области. Это послужило стимулом для ускоренного развития города, где намечено дополнительно построить крупные промышленные предприятия и более десяти жилых микрорайонов. Ожидается, что в конце нынешнего десятилетия численность населения здесь достигнет четверти миллиона человек. Но и тогда Шевченко останется городом без единой дымовой трубы. Так решили архитекторы, поставившие своей целью сохранить в чистоте воздушный бассейн над новым областным центром Казахстана.

В. ГАНЖА,
корр. ТАСС.

Казахская ССР. г. Шевченко.

Трибуна инженера

САМОТЛОР СЕГОДНЯ, А ЗАВТРА?

ВПЕРВЫЕ годы Советской власти В. И. Ленин подчеркивал необходимость разумного использования всех минеральных ресурсов, охраны недр при разработке месторождений.

Эти ленинские предначертания приобретают особую значимость при тех огромных объемах добычи полезных ископаемых, каких достигла наша нефтегазодобывающая и горнорудная промышленность в настоящее время. Достаточно отметить, что снижение эксплуатационных потерь всего на один процент только в одной нефтяной промышленности позволило бы в 1972 году дополнительно сохранить для народного хозяйства около 3,5—4,2 миллиона тонн нефти.

Эти потери, конечно, можно значительно сократить, если на всех участках, начиная с разработки месторождения, подходить к решению этого вопроса с большим вниманием, с учетом последних достижений науки и техники при обязательном соблюдении требований охраны недр.

Охранять недра — это значит охранять земную кору от вредной деятельности человека.

Однако еще не везде и не всегда вопросам охраны недр уделяется должное внимание. Имеются многочисленные факты бесхозяйственного отношения к недрам со стороны нефтеразведочных, буровых и нефтегазодобывающих предприятий нашего района.

Особую тревогу в этом аспекте вызывает состояние охраны недр Самотлорского газонефтяного месторождения.

Одним из важнейших требований охраны недр, предъявляемых при проводке и креплении стволов скважин, является надежная изоляция в скважинах нефтяных, газовых и водоносных пластов друг от друга, к недопущению перетоков пластового флюида в заколонном пространстве, а также принятие мер, предотвращающих открытое фонтанирование в процессе бурения скважин.

Однако при разбуривании Самотлорского месторождения Мегионской нефтеразведочной экспедицией и управлением буровых работ № 1, в период с 1965 по 1971 год, допускался ряд серьезных нарушений в процессе проводки и крепления стволов скважин. Тампонаж скважин, как правило, проводили цементом, не отвечающим требованиям ГОСТа. Цемент в заколонном пространстве не поднимали на требуемую высоту (в условиях Самотлора с перекрытием башмака кондуктора). На эксплуатационных колоннах не устанавливались центрирующие фонари с целью равномерного заполнения цементом кольцевого пространства в скважине и т. д.

Все эти нарушения привели к тому, что многие скважины были некачественно зацементированы, пласты в них не были надежно разобщены между собой.

В результате в настоящее время из 420 скважин, числящихся на балансе НГДУ «Нижневартовскнефть», в 130 зарегистрированы межколонные проявления нефти и газа с давлением от 0,5 до 50 атмосфер.

Качество крепления стволов скважин также оставляет желать лучшего. Тот факт, что из 76 скважин, переведенных из бурения в эксплуатацию в 1973 году, в 24 зарегистрированы межколонные проявления, говорит сам за себя.

Необходимо учесть, что межколонные проявления и давления намного усложняют процесс эксплуатации скважин, создают не нормальные условия разработки месторождения, а также могут привести к авариям и даже человеческим жертвам.

Кроме того, на Самотлоре выявлены скважины (№ 19-бис, 25, 37, 51, 54, пробуренные Мегионской нефтеразведочной экспедицией; № 216, 303, 313, 323, 343 — Нижневартовским управлением буровых работ № 1), имеющие вторые изолированные аварийные стволы, по которым происходит переток газа и нефти из пластов группы «А» в вышележащие водоносные пласты покурской свиты.

Это наносит серьезный ущерб энергетическим ресурсам пласта «А», создает трудности при бурении скважин, вызывая угрозу внезапных выбросов, снижает давление в газовой шапке. Это может привести к безвозвратным потерям нефти в пластах группы «А», обусловленным сдвигом залежей в зону сухих газонасыщенных песчаников. Однако изоляционные работы в аварийных стволах для ликвидации перетоков нефти и газа не проводятся, тем самым не выполняется приказ Министерства нефтяной промышленности от 19 мая 1971 года.

Значительные потери нефти может вызвать и несоблюдение охраны недр в процессе разработки месторождения.

Как известно, Самотлорское месторождение разрабатывается с поддержанием пластового давления путем закачки воды в скважины разрезающих рядов. Однако отсутствие единого фронта нагнетания воды по пласту $Б_8$ (закачка осуществляется в промежуточные скважины) может привести к прорыву воды к эксплуатационным скважинам в районах интенсивной закачки, к разрезанию залежи водой на отдельные участки, что будет способствовать образованию целиков нефти и, в конечном счете, к ее потерям. Чтобы избежать этого явления и обеспечить равномерное вытеснение нефти водой от линии разрезающего ряда к эксплуатационным скважинам, а также с целью ликвидации дефицита закачки воды, составляющего в настоящее время более 12 миллионов кубометров воды, необходимо срочно решить вопрос о переводе эксплуатационных скважин разрезающего ряда под нагнетание воды.

В процессе эксплуатации скважин допускается увеличение оборота нефти против нормы, установленной технологическими режимами и проектом разработки. Интенсивный отбор нефти, как известно, приводит к быстрому падению пластового давления, к неравномерному перемещению фронта вытеснения нефти, к оставлению целиков нефти вследствие обхода их потоком вытесняющего агента и, как правило, к преждевременному обводнению скважин.

И не случайно на сегодняшний день на Самотлоре с водой эксплуатируются 20 скважин, обводнившихся за счет подтягивания подошвенной воды. Имеется ряд скважин, обводнившихся по причине некачественного тампонажа. Кроме того, допускается эксплуатация скважин с высоким газовым фактором, превышающим норму в три-четыре раза. Например, из скважин № 2000, 2004, 2033, 2010 на одну тонну добытой нефти извлекается от 200 до 450 кубометров газа.

Факты нарушения требований охраны недр вызывают серьезную тревогу за будущее состояние Самотлора. Создавшееся положение требует немедленных мер для предотвращения перетоков нефти и газа в аварийных стволах скважин, для улучшения крепления стволов скважин.

В заключение хотелось бы напомнить геологоразведчикам, буровикам, эксплуатационникам, что охрана недр — это дело государственной важности.

Т. ЗАГИРОВ,
горнотехнический инспектор по охране недр.

▲ ПО СЛЕДАМ НАШИХ ВЫСТУПЛЕНИЙ

ЗА НАМИ ДЕЛО НЕ СТАНЕТ

25 августа 1973 года в нашей газете была опубликована статья «Когда же!». В ней говорилось о браке, допущенном строителями [генподрядчик СУ-13 треста «Мегионгазстрой»] на больничном комплексе.

«Мы со своей стороны, — пишут в редакцию начальник СУ-30 треста отделочных работ Е. Вирлов и секретарь партийной организации В. Петрова — приняли необходимые меры. Отделочные работы в корпусах больницы закончили еще в июне. Однако субподрядные организации неоднократно переделывали сантехнические, электро- и спецмонтажные работы. В вестибюле главного входа полы, выполненные СУ-13, провалились, их тоже переделывали. Неисправными оказались кровля, ливневая канализация. Вот почему отделочные работы во многих местах по вине бракоделов, приходится выполнять заново.

Все свои работы на больничном комплексе мы закончили».

«ЗАГОРАЮТ РЫБАКИ»

Заметка под таким заголовком была опубликована в № 99 нашей газеты. Вот что сообщил по поводу ее директор рыбозавода Г. Кожевников:

«Администрация устранила недостатки, отмеченные в статье. Во всех звеньях улучшена организация труда, проведена массово - разъяснительная работа среди рыбаков.

В результате принятых мер коллектив Большетархозовского рыбоучастка августовский план добычи рыбы выполнил на 148 процентов».



На «озерном» восемьдесят седьмом кусту Самотлора начала проводку первой скважины комсомольско-молодежная бригада Виктора Китаева из УБР-1.

Пять лет назад в бригаду пришел комсомолец Роман Мухарметов, ныне он стал отличным бурильщиком и работает на этой буровой.

НА СНИМКЕ: Р. Мухарметов.

Фото И. ЯСЬКО.

Отклонился от маршрута

Л. Усынин, начальник автоколонны № 4 автобазы № 95, просит редакцию дать опровержение. Вот что он пишет:

«В ответ на корреспонденцию «Рейд автодружинников», опубликованную в «Ленинском знамени» в № 93, сообщаю следующее. Со стороны водителя самосвала 88—41 было нарушение транспортной дисциплины, выразившееся в отклонении от маршрута, указанного в путевом листе. Далее в корреспонденции указывается, что водитель находился в состоянии опьянения первой степени. Фактами это не подтверждается, о чем свидетельствует справка, выданная инспектором дорожного надзора Мегионского отделения милиции».

Хорошо, снимем с водителя самосвала 88—41 Б. В. Колбасина обвинение в том, что он 16 июня с. г. находился за рулем в нетрезвом состоянии, хотя...

Вот как дело было. Б. В. Колбасин, по неизвестным причинам отклонившийся от маршрута, на дороге Нижневартовск — Мегион заметил патруль автодружинников и тут же развернул машину, пытаясь скрыться. Дружинники Г. М. Ушар и В. М. Тарских задержали беглеца, им показалось, что Колбасин «под мухой», поэтому они и отправили его на медицинскую экспертизу. И правильно сделали!

Итак, медицинская экспертиза не признала степени опьянения, однако вина Б. В. Колбасина есть, и немалая. Почему он гоняет государственный автомобиль в своих личных целях, куда ему вздумается? Почему он пытался скрыться от тех, кто следит за порядком на дорогах?

Ответ на эти вопросы мы и хотели бы получить от начальника автоколонны, а также ответ о принятых мерах. Ведь каждому ясно, что тов. Колбасина надо призвать к порядку и, возможно, наказать, а не оправдывать.

А. СМИРНОВ.

Новости культуры

Писатели Свердловска на Самотлоре

В коллективах предприятий и организаций города проходят творческие встречи с писателями Свердловска — поэтессой Эмилией Бояршиновой, прозаиком Леонидом Фоминым и критиком Николаем Кузиным. Гостей представляет нашим читателям директор Тюменского бюро пропаганды художественной литературы С. Б. Шумский.

Растет число книголюбов

в рабочем поселке Мегионе. Только за время навигации с 1 июня по 1 сентября в книжном магазине продано книг на 8437 рублей. Эта цифра почти в три раза превышает план.

— За три месяца,— говорит продавец магазина В. Г. Свечкарева,— приобрели у нас книг почти шесть тысяч мегионцев.

С оценкой „отлично"

Хорошеет территория Нижневартовской тракторной конторы. Она будет выглядеть еще лучше после установки наглядной агитации, которую выполнила бригада Тюменского отделения художественного фонда Союза художников РСФСР.

Этот первый заказ, выполненный в нашем городе, принят выездным художественным советом Тюменского отделения с оценкой «отлично».

Большое впечатление производят кованые рельефы, объединенные одной темой «Ленинский комсомол». Высокие художественные достоинства отмечены у всех монументальных панно, выполненных московским художником И. В. Маховым и донецким художником Ю. Е. Можчилем. Успешному выполнению работы во многом способствовали деловая помощь и поддержка руководителей конторы.

Сейчас Нижневартовская бригада художников приступила к изготовлению эскизов по оформлению нашего города.

А. ТРОЯНСКИЙ.

Письмо в редакцию

Где прячутся общественники?

Воскресенье. День отдыха. Чем же заняться? Над этим вопросом многие нижневартовцы задумываются и не находят ответа.

Плохо организован досуг и в Нижневартовском управлении буровых работ № 2. Здесь нет красного уголка, спортивных сооружений, инвентаря. В воскресенье среди молодежи не увидишь секретаря комсомольской организации Владимира Шевелева, физорга Вячеслава Герасимова.

Может быть, в этом управлении буровых работ совсем нет никаких талантов? Есть! Посмотрите на коренастого парня с бронзовым загаром — электромонтера Анатолия Керика. Он ежедневно «играет» восьмидесятикилограммовой штангой.

Вечереет. Парни и девушки собираются стайками. Скучают. Кое-кто уже пьян. Там начинается скандал. Многие ребята, наверняка, проведут ночь в медицинском вытрезвителе...

Так где же общественники? Где они прячутся?

В. ПЕРЦОВА.



ТЕАТР

Колхидянка

Давно опущен занавес, не слышно бурных аплодисментов: робкими они были и тихими. Зрители Нижневартовска впервые благодарили артистов Московского Академического театра им. В. Маяковского за встречу с ...431 годом до нашей эры.

Не все могли увидеть этот спектакль великого греческого драматурга Еврипида еще при жизни народного артиста СССР, лауреата Государственной премии СССР Н. П. Охлопкова, одного из лучших режиссеров страны. Но мы увидели его постановку на сцене городского Дома культуры в исполнении заслуженной артистки РСФСР, лауреата Государственной премии РСФСР С. Мизери, заслуженного артиста РСФСР М. Постникова и артистов театра.

Мы знаем Еврипида как автора драм «Алкеста», «Ипполит», «Ион», «Вакханка», «Медея»...

«Многие из его трагедий кончаются несчастьем»,— писал о драматурге Аристотель.

Сколько ни читаешь Еврипида, все кажется в его трагедиях невозможным и страшным: детоубийство, смерть, мщение. Однако Еврипид уверяет: «Такие исходы бывают и в жизни». Он стремился в своих трагедиях к правдоподобию, и его мифологические герои превращаются на сцене в обыкновенных людей. У него много условностей, с которыми театр и в наши дни не расстается, сохраняя их на сцене, приближая трагедии к быту, житейской логике. Может быть, вот так, логически, нам бы и следовало оправдать героев Еврипида, простить им великое зло.

И если отбросить его обращение к богу, ссылку на него, то останется человек. Таков, каков он есть — со всеми своими слабостями и холодным рассудком. К этому стремился драматург, часто усиливая действие, и если он ссылался на бога, взывая к сверхъестественным силам, то он просто не видел в своих современных условиях выхода из запутанных человеческих отношений. Ему было труднее ответить на вопрос, нежели поставить его, и потому через столько веков мы сами ищем этот ответ.

Как же было Медее разрешить свою проблему тогда, когда и сейчас мы, случается, заблуждаемся, ищем выхода даже не из такого трудного, как у нее, положения?

...Итак, Эллада, 431 год до н. э. Царь Коринфа изгоняет Медею с детьми из города. Куда же ей идти, если до ее родины слишком далеко, если она отказалась от нее из-за любви к Ясону, если ее там не ждут? Медея не ждет ничьей помощи, она только призывает к совести мужа, к памяти о лучших днях их жизни, к детям. Она не слабая женщина. Медея сильна в своей любви, но Ясону нужна слава, он женится, чтобы «устроить» себя.

«О Зевс! О Бог! Так отчего не выжег ты клеймо на подлеце, чтоб всем оно бросалось?!» — говорит она Ясону.

Застыли античные маски, зло улыбаются при кроваво-красном свете, мечется тень Медеи. Она решилась, и ничто не может ее переубедить. Только смерть, только месть — вот оружие покинутой колхидянки!

«Муки нет тяжелее, чем Отчизны лишиться!» — это знает Медея, потому что ей некуда идти, хотя Эгей просит ее вернуться в Афины, обещая приют ее детям. Торжественная клятва Эгея не переубедила Медею.

«О Зевс! О Правда!» — вторили им сотни голосов Хора.

Ни Кормилица, ни Вестник не могли остановить Медею. Четыре жертвы — невеста с отцом и дети — вот итог душевного безумия колхидянки! Злая улыбка блуждает по ее лицу. Погас очаг любви Ясона! Беги, Медея!

«Гнев возмездия настал!» — вторит Хор, плачут маски, рыдает Ясон у ног Медеи, обезумела Кормилица, но Медея безмолвна. Все кончено...

Такие исходы бывают и в жизни, предупредил Еврипид. На сцене была сама жизнь, та прошлая, такая далекая жизнь 431 года до нашей эры, о которой мы едва имеем представление. Еврипид лишь показал людей такими, какие они есть, и эта обыкновенная жизнь со всеми ее проблемами и трагедиями, с ее огромной и малой любовью должны быть близки и понятны нам. Век прошлый — век нынешний встретились на театральной сцене, и от этой встречи осталось ощущение большой радости и грусти.

Н. СТЕПАНОВА.

МИЛЫЕ ЧИТАТЕЛИ юного и прекрасного Самотлора!

Я и мои друзья желаем вам счастья, радости, больших успехов, больших надежд и свершений. Мы вас любим и помним, что в долгу у вас. Обещаем писать о вас и для вас!

Римма КАЗАКОВА

Жить ясно и просто —
не просто
в прозрачном и зыбком
тепле,
когда так безмерно и остро
я чувствую чувство к тебе.
Хожу по земле осторожно,
цежу недоверчиво свет,
тоскую тревожно, осторожно
летящим секундам вослед.
Ту белую зиму, ту осень,
что кисть мне открыла твоя,
уносят секунды, уносят,
печальную память творя.
Печалюсь о каждом
мгновенье,
наполненном нашей судьбой,
что кануло в реку забвенья
и нас позабыло с тобой.
И чем до конца ни владей
ты,—
вот так вот, немедленно,
тут, —
минуты, как взрослые дети,
уходят, уходят, уйдут!
Не просто, а тяжкого тяжче
дать счастью скользить
в никуда.
Мой призрачный, мой
уходящий,
победа моя и беда!
И может быть, я не замечу,
и может быть, не услежу,
что так же — не проще,
не легче —
и я — ухожу, ухожу...

* * *

Покоя бы! —нет, не
по-старчески.
Порой молю, крича почти:
мой год мятежный, год
повстанческий,
прости и от себя пусти.
От темного сраженья
долгого,
где даже смерть была б
легка,
на тот изгиб у локтя колкого,
в тот детский запах молока,
туда, где с неподсудной
слабостью
навстречу губы протяну
дождю, ветвям с их горькой
сладостью,
зовущей в первую весну.

* * *

Как вас непросто умилить,—
самой мне легче умилиться...
Не черта надо бы молить,
а богу надо бы молиться!
Но бог давно меня забыл,
в своей поддержке
разуверил,
и осудил за этот пыл,
и в пыль втоптал, и в прах
развеял.
А вам, неугомонный черт,
мой чет и нечет, рай
и плаха,
какой, поведайте, расчет
опять лепить меня из праха!
Как далеко вас завлечет
необъяснимая причина!
Зачем, мой благородный
черт,
молчите столь красноречиво!
И я, сведенная к нулю
и возведенная на царство,
молюсь тому, кого люблю,
глотая горькое лекарство,
благославляя крестный путь
полумонашеского братства
и добровольность этих пут,
выпутывающих из рабства.

* * *

Пока еще не врем
запутано и грубо,
давай с тобой умрем,
хотя бы друг для друга.
Пока еще не ложь —
фантазия, не боле, —
пока еще на грош
не накопилось боли,
пока еще глаза
беспомощно медовы,
пока еще нельзя
на свете без Мадонны,
пока еще, как гость,
ты добр и осторожен,
пока еще поврозь
хоть как-нибудь, да сможем...

Быть женщиной — что это
значит!
Какою тайною владеть!
Вот женщина. Но ты
незрячий.
Тебе ее не разглядеть.
Вот женщина. Но ты
незрячий.
Ни в чем не виноват, незряч!
А женщина себя назначит,
как хворому лекарство —
врач.
И если женщина приходит,
тебе единственно верна,
она приходит—как проходит
чума, блокада и война.
И если женщина приходит
и о себе заводит речь,
она, как провод, ток проводит
чтоб над тобою свет зажечь.
И если женщина приходит,
чтоб оторвать тебя от дел,
она тебя к себе приводит.
О, как ты этого хотел!
Но если женщина уходит,
побито голову несет,
то все равно с собой уводит
бесповоротно все и вся.
И ты, тот, истинный, тот,
лучший,
ты тоже — там, в том
далеке,
зажат, как бесполезный
ключик
в ее печальном кулачке.
Она в улыбку слезы прячет,
перекачит правду в ложь...
Как счастлив ты, что ты
незрячий
и что потери не поймешь.

* * *

... Не по дурости просто,
не за нежность и жалость,
как ребенок ,без спросу
за тобой увязалась.
Этот путь — не для многих,
Это — путь одиноких.
Ты — моя одиночка,
моя лучшая строчка.
Через все злоключенья,
через тучи и кручи
будет мне заключенье
в твоем сердце горючем.
Но не в грусти тюремной,
в стольких песнях воспетой,—
как в огромной вселенной,
жить мне в камере этой.
Повторю, как ротатор,
твои гордые старты.
Стану чутким радаром,
чтоб спокойно летал ты.
Как мечтой, как делами,—
жизни неповторимее, —
навсегда кандалами
своих рук одари меня.

ПРОБА ПЕРА

ЧЕТЫРЕ ГОДА

Этюд

Непоседливый солнечный
зайчик!
Все вверх дном, словно
в доме Содом.
Сын решает свои задачи
И не думает о «потом».
Что потом? Глаза,
как росинки,
Кто посмеет обидеть,
скажи...
Детство, детство,
смешные картинки,
Мост из радуги в трудную
жизнь.

В. НИКУЛИН,
инженер радиорелейной станции на телецентре.

Зам. редактора **В. КИСЕЛЕВ.**

К СВЕДЕНИЮ ВЛАДЕЛЬЦЕВ АВТОМАШИН

Горисполком приглашает владельцев личных автомашин принять участие в организационном собрании, которое состоится в **14 часов 15 сентября в клубе им. 50-летия ВЛКСМ.**

На собрании будут обсуждены вопросы строительства гаражей.

Коллектив Нижневартовского спецуправления треста «Союзпромэкскавация» выражает глубокое соболезнование работнице управления **Гараевой Лидии Александровне** по поводу трагической гибели ее сына

ЮРИЯ.

УТЕРЯННЫЙ ДИПЛОМ, выданный Бакинским нефтяным техникумом (вечернее отделение) 6 ноября 1964 года на имя **АСАДОВА Зиятата Рашид-оглы, СЧИТАТЬ НЕДЕЙСТВИТЕЛЬНЫМ.**



ПОКАЗЫВАЕТ НИЖНЕВАРТОВСК
(Время местное)

ПОНЕДЕЛЬНИК, 17 сентября

18.00 Документальный фильм «Весна, выпал снег». 18.55 Для детей. «Старик и журавль». Кукольный фильм. 19.05 Для детей. «Лесные сказки». Фильм. 19.25 Цирковая программа. 20.00 Новости. 20.10 «Угледобытчики». Телефильм. 20.25 «Качество строительства — под контроль». Передача. 20.55 Концерт для органа с оркестром. 21.10 Передача «Встречи».

ВТОРНИК, 18 сентября

18.00 «Баллада о комиссаре». Телеспектакль. 19.05 Для детей. «Машенька и медведь». Кукольный фильм. 19.25 «День рождения». Телефильм. 20.00 Новости. 20.10 «Интервью об Илье Векуа». Телефильм. 20.25 Передача «Наши проблемы». «О неудовлетворительном строительстве очистных сооружений». 20.35 «Поет Мухаббат». Музыкальный фильм.

НАШ АДРЕС: 626444
г. Нижневартовск, Дом Советов

ТЕЛЕФОНЫ: редактора — 0-98, зам. редактора — 8-85, промышленного отдела — 0-85 (2 вн.), ответственного секретаря и отдела писем — 0-87, типографии — 0-87 (2 вн.).

ГАЗЕТА ВЫХОДИТ ПО ВТОРНИКАМ, ЧЕТВЕРГАМ И СУББОТАМ

Нижневартовская типография управления издательств, полиграфии и книжной торговли Тюменского облисполкома Тираж 1429

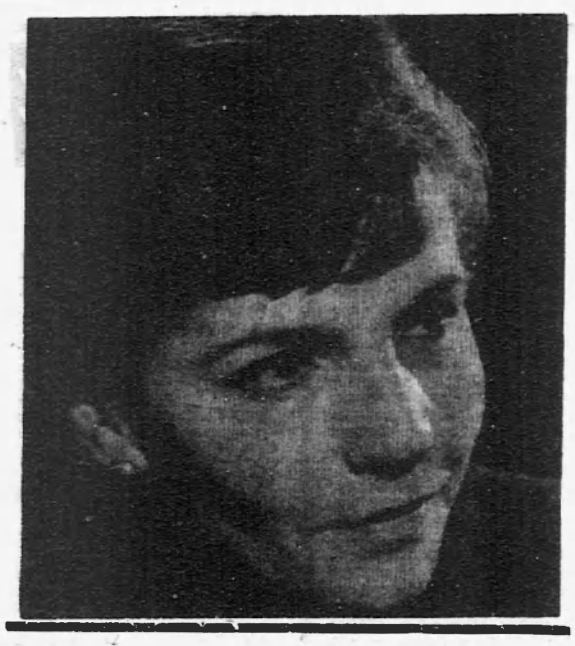

ТЕАТР

Колхидянка

Давно опущен занавес, не слышно бурных аплодисментов: робкими они были и тихими. Зрители Нижневартовска впервые благодарили артистов Московского Академического театра им. В. Маяковского за встречу с ...431 годом до нашей эры.

Не все могли увидеть этот спектакль великого греческого драматурга Еврипида еще при жизни народного артиста СССР, лауреата Государственной премии СССР Н. П. Охлопкова, одного из лучших режиссеров страны. Но мы увидели его постановку на сцене городского Дома культуры в исполнении заслуженной артистки РСФСР, лауреата Государственной премии РСФСР С. Мизери, заслуженного артиста РСФСР М. Постникова и артистов театра.

Мы знаем Еврипида как автора драм «Алкеста», «Ипполит», «Ион», «Вакханка», «Медея»...

«Многие из его трагедий кончаются несчастьем»,— писал о драматурге Аристотель.

Сколько ни читаешь Еврипида, все кажется в его трагедиях невозможным и страшным: детоубийство, смерть, мщение. Однако Еврипид уверяет: «Такие исходы бывают и в жизни». Он стремился в своих трагедиях к правдоподобию, и его мифологические герои превращаются на сцене в обыкновенных людей. У него много условностей, с которыми театр и в наши дни не расстается, сохраняя их на сцене, приближая трагедии к быту, житейской логике. Может быть, вот так, логически, нам бы и следовало оправдать героев Еврипида, простить им великое зло.

И если отбросить его обращение к богу, ссылку на него, то останется человек. Таков, каков он есть — со всеми своими слабостями и холодным рассудком. К этому стремился драматург, часто усиливая действие, и если он ссылался на бога, взывая к сверхъестественным силам, то он просто не видел в своих современных условиях выхода из запутанных человеческих отношений. Ему было труднее ответить на вопрос, нежели поставить его, и потому через столько веков мы сами ищем этот ответ.

Как же было Медее разрешить свою проблему тогда, когда и сейчас мы, случается, заблуждаемся, ищем выхода даже не из такого трудного, как у нее, положения?

...Итак, Эллада, 431 год до н. э. Царь Коринфа изгоняет Медею с детьми из города. Куда же ей идти, если до ее родины слишком далеко, если она отказалась от нее из-за любви к Ясону, если ее там не ждут? Медея не ждет ничьей помощи, она только призывает к совести мужа, к памяти о лучших днях их жизни, к детям. Она не слабая женщина. Медея сильна в своей любви, но Ясону нужна слава, он женится, чтобы «устроить» себя.

«О Зевс! О Бог! Так отчего не выжег ты клеймо на подлеце, чтоб всем оно бросалось?!» — говорит она Ясону.

Застыли античные маски, зло улыбаются при кроваво-красном свете, мечется тень Медеи. Она решилась, и ничто не может ее переубедить. Только смерть, только месть — вот оружие покинутой колхидянки!

«Муки нет тяжелее, чем Отчизны лишиться!» — это знает Медея, потому что ей некуда идти, хотя Эгей просит ее вернуться в Афины, обещая приют ее детям. Торжественная клятва Эгея не переубедила Медею.

«О Зевс! О Правда!» — вторили им сотни голосов Хора.

Ни Кормилица, ни Вестник не могли остановить Медею. Четыре жертвы — невеста с отцом и дети — вот итог душевного безумия колхидянки! Злая улыбка блуждает по ее лицу. Погас очаг любви Ясона! Беги, Медея!

«Гнев возмездия настал!» — вторит Хор, плачут маски, рыдает Ясон у ног Медеи, обезумела Кормилица, но Медея безмолвна. Все кончено...

Такие исходы бывают и в жизни, предупредил Еврипид. На сцене была сама жизнь, та прошлая, такая далекая жизнь 431 года до нашей эры, о которой мы едва имеем представление. Еврипид лишь показал людей такими, какие они есть, и эта обыкновенная жизнь со всеми ее проблемами и трагедиями, с ее огромной и малой любовью должны быть близки и понятны нам. Век прошлый — век нынешний встретились на театральной сцене, и от этой встречи осталось ощущение большой радости и грусти.

Н. СТЕПАНОВА.

МИЛЫЕ ЧИТАТЕЛИ юного и прекрасного Самотлора!

Я и мои друзья желаем вам счастья, радости, больших успехов, больших надежд и свершений. Мы вас любим и помним, что в долгу у вас. Обещаем писать о вас и для вас!

Римма КАЗАКОВА

Жить ясно и просто —
не просто
в прозрачном и зыбком
тепле,
когда так безмерно и остро
я чувствую чувство к тебе.
Хожу по земле осторожно,
цежу недоверчиво свет,
тоскую тревожно, осторожно
летящим секундам вослед.
Ту белую зиму, ту осень,
что кисть мне открыла твоя,
уносят секунды, уносят,
печальную память творя.
Печалюсь о каждом
мгновенье,
наполненном нашей судьбой,
что кануло в реку забвенья
и нас позабыло с тобой.
И чем до конца ни владей
ты,—
вот так вот, немедленно,
тут, —
минуты, как взрослые дети,
уходят, уходят, уйдут!
Не просто, а тяжкого тяжче
дать счастью скользить
в никуда.
Мой призрачный, мой
уходящий,
победа моя и беда!
И может быть, я не замечу,
и может быть, не услежу,
что так же — не проще,
не легче —
и я — ухожу, ухожу...

* * *

Покоя бы! —нет, не
по-старчески.
Порой молю, крича почти:
мой год мятежный, год
повстанческий,
прости и от себя пусти.
От темного сраженья
долгого,
где даже смерть была б
легка,
на тот изгиб у локтя колкого,
в тот детский запах молока,
туда, где с неподсудной
слабостью
навстречу губы протяну
дождю, ветвям с их горькой
сладостью,
зовущей в первую весну.

* * *

Как вас непросто умилить,—
самой мне легче умилиться...
Не черта надо бы молить,
а богу надо бы молиться!
Но бог давно меня забыл,
в своей поддержке
разуверил,
и осудил за этот пыл,
и в пыль втоптал, и в прах
развеял.
А вам, неугомонный черт,
мой чет и нечет, рай
и плаха,
какой, поведайте, расчет
опять лепить меня из праха!
Как далеко вас завлечет
необъяснимая причина!
Зачем, мой благородный
черт,
молчите столь красноречиво!
И я, сведенная к нулю
и возведенная на царство,
молюсь тому, кого люблю,
глотая горькое лекарство,
благославляя крестный путь
полумонашеского братства
и добровольность этих пут,
выпутывающих из рабства.

* * *

Пока еще не врем
запутано и грубо,
давай с тобой умрем,
хотя бы друг для друга.
Пока еще не ложь —
фантазия, не боле, —
пока еще на грош
не накопилось боли,
пока еще глаза
беспомощно медовы,
пока еще нельзя
на свете без Мадонны,
пока еще, как гость,
ты добр и осторожен,
пока еще поврозь
хоть как-нибудь, да сможем...

Быть женщиной — что это
значит!
Какою тайною владеть!
Вот женщина. Но ты
незрячий.
Тебе ее не разглядеть.
Вот женщина. Но ты
незрячий.
Ни в чем не виноват, незряч!
А женщина себя назначит,
как хворому лекарство —
врач.
И если женщина приходит,
тебе единственно верна,
она приходит—как проходит
чума, блокада и война.
И если женщина приходит
и о себе заводит речь,
она, как провод, ток проводит
чтоб над тобою свет зажечь.
И если женщина приходит,
чтоб оторвать тебя от дел,
она тебя к себе приводит.
О, как ты этого хотел!
Но если женщина уходит,
побито голову неся,
то все равно с собой уводит
бесповоротно все и вся.
И ты, тот, истинный, тот,
лучший,
ты тоже — там, в том
далеке,
зажат, как бесполезный
ключик
в ее печальном кулачке.
Она в улыбку слезы прячет,
переиначит правду в ложь...
Как счастлив ты, что ты
незрячий
и что потерь не поймешь.

* * *

... Не по дурости просто,
не за нежность и жалость»,
как ребенок ,без спросу
за тобой увязалась.
Этот путь — не для многих,
Это — путь одиноких.
Ты — моя одиночка,
моя лучшая строчка.
Через все злоключенья,
через тучи и кручи
будет мне закюченье
в твоем сердце горючем.
Но не в грусти тюремной,
в стольких песнях воспетой,—
как в огромном вселенной,
жить мне в камере этой.
Повторю, как ротатор,
твои гордые старты.
Стану чутким радаром,
чтоб спокойно летал ты.
Как мечтой, как деламн,—
жизни нелоаторимее, —
навсегда кандалами
своих рук одари меня.

ПРОБА ПЕРА

ЧЕТЫРЕ ГОДА

Этюд

Непоседливый солнечный
зайчик!
Все вверх дном, словно
в доме Содом.
Сын решает свои задачи
И не думает о «потом».
Что потом? Глаза,
как росинки,
Кто посмеет обидеть,
скажи...
Детство, детство,
смешные картинки,
Мост из радуги в трудную
жизнь.

В. НИКУЛИН,
инженер радиорелейной станции на телецентре.



ПОКАЗЫВАЕТ НИЖНЕВАРТОВСК
(Время местное)

ПОНЕДЕЛЬНИК, 17 сентября

18.00 Документальный фильм «Весна, выпал снег». 18.55 Для детей. «Старик и журавль». Кукольный фильм. 19.05 Для детей. «Лесные сказки». Фильм. 19.25 Цирковая программа. 20.00 Новости. 20.10 «Угледобытчики». Телефильм. 20.25 «Качество строительства — под контроль». Передача. 20.55 Концерт для органа с оркестром. 21.10 Передача «Встречи».

ВТОРНИК, 18 сентября

18.00 «Баллада о комиссаре». Телеспектакль. 19.05 Для детей. «Машенька и медведь». Кукольный фильм. 19.25 «День рождения». Телефильм. 20.00 Новости. 20.10 «Интервью об Илье Векуа». Телефильм. 20.25 Передача «Наши проблемы». «О неудоалетворительном строительстве очистных сооружений». 20.35 «Поет Мухаббат». Музыкальный фильм.

Зам. редактора В. КИСЕЛЕВ.

К СВЕДЕНИЮ ВЛАДЕЛЬЦЕВ АВТОМАШИН

Горисполком приглашает владельцев личных автомашин принять участие в организационном собрании, которое состоится в 14 часов 15 сентября в клубе им. 50-летия ВЛКСМ.

На собрании будут обсуждены вопросы строительства гаражей.

Коллектив Нижневартовского спецуправления треста «Союзпромэкскавация» выражает глубокое соболезнование работнице управления **Гарвевой Лидии Александровне** по поводу трагической гибели ее сына

ЮРИЯ.

УТЕРЯННЫЙ ДИПЛОМ, выданный Бакинским нефтяным техникумом (вечернее отделение) 6 ноября 1964 года на имя **АСАДОВА Зиафата Равангоглы, СЧИТАТЬ НЕДЕЙСТВИТЕЛЬНЫМ.**

НАШ АДРЕС: 626444
г. Нижневартовск, Дом Советов

ТЕЛЕФОНЫ: редактора — 0-98, зам. редактора — 0-85, промышленного отдела — 0-85 (2 зв.), ответственного секретаря и отделе писем — 0-87, типографии — 0-87 (2 зв.).

ГАЗЕТА ВЫХОДИТ ПО ВТОРНИКАМ, ЧЕТВЕРГАМ И СУББОТАМ

Нижневартовская типография управления издательств, полиграфии и книжной торговли Тюменского облисполкома Тираж 8429

ПРОЛЕТАРИИ ВСЕХ СТРАН, СОЕДИНЯЙТЕСЬ!

ЛЕНИНСКОЕ ЗНАМЯ

ОРГАН НИЖНЕВАРТОВСКОГО ГОРКОМА КПСС И ГОРОДСКОГО СОВЕТА ДЕПУТАТОВ ТРУДЯЩИХСЯ ТЮМЕНСКОЙ ОБЛАСТИ

Издается с 4 сентября 1941 года ✦ № 112 (3250) ✦ ВТОРНИК, 18 сентября 1973 г. ✦ Цена 2 коп.

РЕЗЕРВ — В КОМПЛЕКТНОСТИ ОБОРУДОВАНИЯ

КАЖДЫЙ день приносит все новые радостные вести с буровых, из вышкомонтажных бригад, от инженерно - технологических служб нефтегазодобывающих управлений, из специализированных управлений. Рекорды при бурении скважин, сокращение сроков строительства буровых, досрочный ввод дополнительных мощностей для добычи нефти, снижение себестоимости продукции — вот конкретные примеры того, как трудящиеся нашего района отвечают на призыв ЦК КПСС, Совета Министров СССР, ВЦСПС и ЦК ВЛКСМ — выпустить продукции больше, лучшего качества и с наименьшими затратами.

Больших успехов добился и коллектив первой вышкомонтажной конторы: досрочно завершил годовой план строительства буровых. За восемь с половиной месяцев смонтировано 308 буровых. Ведущая комплексная бригада во главе с Героем Социалистического Труда Я. С. Вагаповым не только выполнила свой план, но и высокие социалистические обязательства.

И в этой победе — кропотливый повседневный труд всех служб предприятия: поиск и внедрение наиболее рациональных схем монтажа, применение прогрессивных форм организации, нормирования и оплаты труда, высокая техническая оснащенность, повышение квалификации рабочих, аттестация инженеров и техников.

Кропотливую работу по воспитанию кадров, повышению персональной ответственности каждого коммуниста за порученный участок работы проводит партийное бюро. Это наглядно ярко по тому, какие вопросы ставятся на повестку дня партийных собраний, по принятым решениям и, главное,— по результатам реализации этих решений.

По решению партбюро и администрации был выдвинут на должность бригадира молодой коммунист В. Дмитриев — честный, принципиальный, инициативный. И дела в бригаде сразу поправились: коллектив успешно справился с планом восьми месяцев и со своими социалистическими обязательствами.

Администрация и партбюро постоянно нацеливают коллектив предприятия на поиск внутренних резервов производства, на широкое участие инженеров и техников, рабочих в рационализаторской работе, на четкое соблюдение графиков строительства буровых. Вот потому вышкомонтажники и сумели освоить в этом году объем строительства, превышающий, например, задание 1969 года в шесть раз!

Однако значительные успехи не дают повода для того, чтобы почивать на лаврах. И совершенно правильно, что администрация и партийное бюро конторы сегодня все внимание сосредоточивают на «узких» местах производства. Одним из них является некомплектность бурового оборудования.

Четкому соблюдению графиков комплектации оборудования для вновь строящихся буровых посвящен не один десяток приказов, как по объединению «Запсиббурнефть», так и по управлениям буровых работ. Но изменений не наступило.

Свежий пример. Буровая № 313. Заказчик УБР-2. Требование заказчика: заменить электропривод буровой лебедки. Монтажники демонтировали электромотор, увезли на ремонтную базу. На другой день выясняется: электропривод остается прежним, потому что нечем его заменить.

На этой же буровой с большим опозданием укомплектовали фонарь кран-блоком, компрессором. По графику буровую должны сдать в эксплуатацию 20 сентября, а в графике комплектности записано: выдать в монтаж глиномешалку 24 сентября. Так уж заранее запланирован простой готовой буровой. И таких примеров можно привести десятки.

Или вот еще такой факт. Прошлой зимой был досрочно построен куст № 80. Вышкомонтажники пригласили комиссию из УБР-2. Приехала комиссия, посмотрела комплектовочную ведомость (сакую!), обнаружила [1], что нет глиномешалки и гидроциклона и отказалась принимать работу. А это как раз оборудование и не поставили буровики вовремя. В итоге достигнутое ускорение при строительстве этого куста буровых пошло насмарку.

Вышкомонтажники совершенно справедливо требуют участия в приемке буровых вместе с буровиками работников районной государственной технической инспекции. Пока РГТИ принимает буровые не у вышкомонтажников, а у буровиков после того, когда строительные бригады уже перебрались на другие объекты. И вдруг обнаруживаются дефекты. А чтобы их устранить, вышкомонтажники вынуждены бросать начатые работы на другом кусте, гнать технику за пять-десять километров.

Выполнение договорных основ со стороны заказчика должно стать обязательным правилом, если он хочет работать нормально и иметь в резерве готовые буровые. Полная комплектность оборудования дает возможность строить буровую не за пятнадцать дней, а за десять! Это дополнительно десять кустов в год, что обеспечит фронтом работы две буровые бригады.

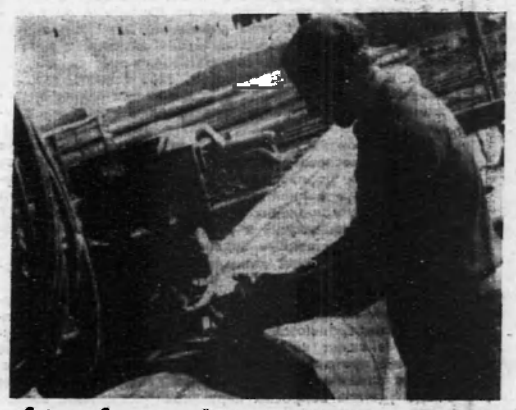

Слева от Самотлорской дороги открыта крупнейшая сварочно-изоляционная база треста «Самотлортрубопроводстрой». Она будет полностью обслуживать это месторождение. Здесь же запущена полуавтоматическая установка для сварки труб в плети.

НА СНИМКЕ: сварщик высокой квалификации М. И. Грабалин.

Фото И. ЯСЬКО.

Показатели радуют

С хорошими технико-экономическими показателями закончил коллектив НГДУ «Мегионнефть» минувший месяц.

Реализовано продукции на шесть миллионов 805 тысяч рублей, что превышает план на 405 тысяч рублей.

Введено в эксплуатацию не три, а четыре скважины, себестоимость тонны нефти снижена на десять копеек. Сэкономлено 53 тысячи рублей фонда заработной платы. Производительность труда возросла в сравнении с планом на 4,7 процента.

Предприятие получило четыре миллиона 242 тысячи рублей балансовой прибыли, из них 75 тысяч сверх плана.

П. БАРАННИКОВ,
председатель профсоюзного комитета.

Выполнили годовой

Наша задача — обеспечить бесперебойную работу буровых бригад Нижневартовского района. И с этой задачей мы справляемся успешно. План третьего, решающего года пятилетки выполнен! Всего тампонажных работ мы выполнили почти на три миллиона рублей.

Наилучших успехов в социалистическом соревновании достигли машинисты по цементажу скважин Юрий Дмитриевич Шарафеев, Анатолий Иванович Двинский, мотористы цементировочных машин Михаил Петрович Камышов, Александр Иванович Гавриленко, Расых Газимзянович Галимов.

Тампонажники уверены в том, что и в четвертом году пятилетки будет обеспечена ритмичная работа всех буровых бригад, коллектив добьется новых, еще лучших успехов.

Г. ГИЛЯЗЕТДИНОВ,
начальник отдела труда и заработной платы.

На директивной стройке сегодня

ПЕРЕД РЕШАЮЩИМ ШТУРМОМ

ЭТО Григорий Ильич Пикман сразу же, едва началась оперативка, наметил генеральную линию в решении вопросов окончания строительства первой очереди Нижневартовского газоперерабатывающего завода. Можно было предположить, что у руководителей различных организаций, возводящих завод, вновь, как и в процессе строительства, возникнут споры, взаимные упреки. Но если год назад на эти «бои местного значения» еще можно было отвлечь свое внимание, то нынче, когда сроки стали значительно жестче, терять время было бы непростительно.

Чувствовалось, что еще до сих пор каждый старался выразить свои интересы, не особенно задумываясь над решением общей задачи — пуском в срок первой очереди завода. Именно эту цель и преследовал заместитель управляющего трестом «Мегионгазстрой», с самого начала подавляя попытки возобновить споры между коллегами.

А недостатков на строительстве завода предостаточно. Ознакомившись с ними, невольно сомневаешься, будет ли сдан в эксплуатацию пусковой минимум в срок. Особенно большим злом оказалось низкое качество работ, еще более усугублявшее общую картину отставания. Это, в частности, очень заметно на устройстве межцеховых внутризаводских коммуникаций. Отставание на этом участке сдерживает электриков, киповцев, теплоизоляционников, которые практически не имеют возможности приступить к своему делу.

В аварийном состоянии оказалось и здание склада абсорбента и моторного масла из-за просадок фундамента. Здание разбирается. Нужно все начинать сначала...

По ряду объектов ощущается острый дефицит стройматериалов. Недостаток утеплителя на некоторых объектах сдерживает кровельные работы. Из-за отсутствия кирпича приостановлены работы на главной понизительной подстанции.

Уже перечисленные факты вряд ли вызовут у кого-либо оптимистическое настроение. Однако нужно отметить, что ни у кого из выступивших на последней оперативке, на которой, кстати, активное участие приняли инструктор строительного отдела обкома КПСС А. В. Чинчевич и первый секретарь горкома партии С. Д. Великопольский, не возникло сомнения относительно сроков завершения работ. Разговор шел по каждому объекту конкретно. Сроки сжимались до предела. Запомнился диалог Г. И. Пикмана с начальником участка П. И. Чубом, когда тот докладывал о состоянии дел на сооружении наружных фундаментов под технологическое оборудование:

— Работы выполнены лишь частично...

— Давай срок! — требует Пикман.

— Да здесь только закладных деталей — не перечесть! Где-то к концу сентября... — неуверенно говорит Чуб.

— А конкретно!

— Ну, двадцать девятого.

—Нет, не пойдет! — Пикман сейчас же поворачивается к начальнику СУ-25 А. П. Новошицкому:

— Андрей Прокопьевич! Решите этот вопрос немедленно. И без резерва времени. Его и так нет!

Сейчас на стройке принимаются энергичные меры, но все равно не обходится без накладок. Организована трехсменная работа, а ощутимого ускорения не чувствуется. Не все до конца продумано, и организация труда во вторую и особенно в третью смену оставляет желать лучшего. По четыре—пять часов простаивают автомобили под выгрузкой, что и в обычное-то время является непозволительной роскошью.

А перед моими глазами транспарант на здании одного из недостроенных объектов завода, где по темному фону белыми буквами выведены слова призыва: «Сдадим досрочно!» И словно символизируя реальную картину, лозунг транспарант, висит на одном гвозде.

И все же, возвращаясь к оперативке, ощущая царившую там атмосферу деловитости, невольно отмечаешь, что, если эта деловитость будет царить и на строительных площадках, то строительство первой очереди завода будет завершено в срок.

Ю. ЯКИМОВ.

В партийных организациях— отчеты и выборы

В партийных организациях района начались отчетно-выборные собрания. Нынешняя кампания проходит в обстановке всенародного трудового подъема, вызванного соревнованием за досрочное выполнение заданий третьего года девятой пятилетки. Для коммунистов этот год знаменателен еще и тем, что многие из них получили или получат новые партийные билеты.

В связи с обменом документов партийные организации значительно усилили работу по повышению трудовой и общественно-политической активности коммунистов. В районе 1100 членов КПСС являются ударниками коммунистического труда, 1400 борются за это звание. Около 98 процентов коммунистов имеют постоянные поручения, более трехсот являются рационализаторами.

В большинстве коллективов улучшилась организация социалистического соревнования, усилилась борьба за экономию и бережливость. В первых рядах соревнующихся идут коллективы тракторной конторы, орса нефтяников, монтажного управления № 15, УБР-1, НГДУ «Нижневартовскнефть» и другие, успешно выполняющие производственные задания.

Эти успехи — итог повседневной работы всех партийных звеньев.

Авторитет парторганизации, уровень ее организаторской и воспитательной деятельности, влияние на коллектив определяются тем, как каждый коммунист трудится и ведет себя, как обеспечивает авангардную роль на производстве и в общественной жизни. Поэтому на отчетно-выборных собраниях особое внимание надо уделять вопросам партийной дисциплины, выполнению коммунистами уставных требований, их активности. Секретарям организаций следует помнить, что успешное проведение собрания зависит прежде всего от делового и содержательного доклада.

Для коммунистов, работающих на предприятиях, нет важнее задачи, чем борьба за повышение эффективности производства, ускорение технического прогресса, за режим экономии. Собрание и должно показать как трудится каждый коммунист, дать глубокий анализ работы партийных комиссий по осуществлению права контроля за деятельностью администрации, вскрыть резервы производства. Необходимо проанализировать, как парторганизация развивает творческую инициативу трудящихся, как подбирает и расстанавливает кадры.

На отчетно-выборных собраниях нужно всесторонне рассмотреть вопрос о качестве проводимых занятий в системе политпросвещения, экономического обучения, обратив особое внимание на воспитание молодежи, молодых коммунистов.

В докладе необходимо отразить вопросы укрепления парторганизации за счет индивидуального отбора в партию передовых производственников, лучших комсомольцев, охарактеризовать качественный и количественный состав организации. Коммунисты должны также проанализировать, как осуществляется контроль за исполнением принятых постановлений.

Влияние парторганизации на все стороны жизни коллектива определяется тем, как она напрзляет общественные организации, развивает их инициативу и самостоятельность. Поэтому следует всесторонне изучить, как осуществляется партийное руководстзо профсоюзом, комсомолом и другими общественными организациями.

Особо важный вопрос — это формирование руководящих органов. Надо, чтобы к выдвижению кандидатов в состав бюро и комитетов коммунисты отнеслись с максимальной требовательностью, избрали наиболее достойных и способных людей.

Отчетно-выборное собрание — важное событие в жизни и деятельности парторганизации, требующее максимального внимания всех коммунистов. Отчеты и выборы должны пройти под знаком дальнейшего улучшения организационно-партийной и массово-политической работы в свете решений XXIV съезда КПСС и Постановления майского (1972 г.) Пленума ЦК партии «Об обмене партийных документов».

Р. ЛИТВИНОВА,
инструктор горкома КПСС.

● На соискание государственной премии

Буровики благодарят

НЕФТЯНАЯ и газовая отрасли промышленности СССР развиваются высокими темпами. Ежегодно в сложных географических и климатических условиях разведываются и осваиваются новые крупные нефтяные и газовые месторождения. Эти успехи были бы невозможны без внедрения новой техники.

В последние годы на буровых предприятиях нашли широкое и эффективное применение легкосплавные бурильные трубы (ЛБТ). Созданию этих совершенных конструкций предшествовал большой комплекс работ, выполненных научно - исследовательскими и проектными организациями, металлургическими и машиностроительными заводами различных отраслей и буровыми предприятиями. Выбраны лучшие алюминиевые сплавы, созданы оригинальные конструкции ЛБТ, изучены возможности их внедрения в различных климатических и геологических условиях, где бурятся нефтяные и газовые скважины.

Проходка недр с помощью ЛБТ, вес которых почти втрое меньше стальных труб, позволила использовать легкие буровые установки, значительно облегчить труд рабочих, ускорить спуско-подъемные операции. Кроме того, снижены энергозатраты, увеличены межремонтные сроки действия оборудования, уменьшены гидравлические потери в бурильной колонне, возросли коммерческие скорости проходки скважин.

За время внедрения легких труб уже пробурено свыше четырех тысяч скважин. При этом экономическая эффективность составила в среднем пять рублей на метр скважины.

Представленная в Комитет по Ленинским и Государственным премиям в области науки и техники при Совете Министров СССР работа «Повышение технико-экономической эффективности бурения за счет применения бурильных труб из легких сплавов, разработка их конструкций, технологии изготовления и организация промышленного производства и внедрения» и ее авторский коллектив заслуживают высокой оценки.

С. ОРУДЖЕВ,
доктор технических наук, лауреат Ленинской премии.
(«Правда»).

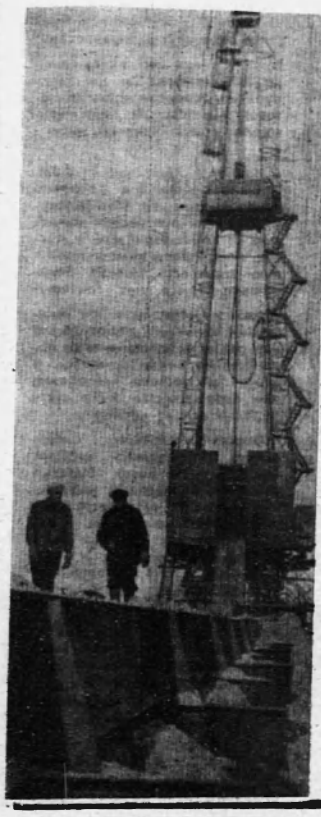



ЧЕТКИЕ строгие линии металлических рельсов, по которым будет продвигаться установка, красивая зеленая «одежда» из пластика на всех блоках, ровно распланированная площадка — так выглядит сейчас восемьдесят седьмой куст Самотлора. Неделю тому назад здесь начала проводку первой скважины комсомольско-молодежная бригада Виктора Китаева из УБР-1. Пройдена первая тысяча метров скважины № 4562.

НА СНИМКАХ: буровая; помощник бурильщика комсомолец Юрий Катушенко.

В работе—новый кран

С причала дирекции строящихся газоперерабатывающих заводов на базу треста «Сибнефтехиммонтаж» ушли своим ходом прибывшие сюда на барже три крана МКГ-25, сваебой, три трактора Т-16, трубоукладчик, другие машины.

Вся техника (общий вес свыше двухсот тонн) была выгружена в течение одной смены, на что в недавнее время едва хватило бы двух суток.

Выполняя рекомендации городского штаба по завершению навигации, дирекция оказывает помощь и другим в организации выгрузки больших, тяжелых грузов. Это стало возможным после оснащения причала Деррик-краном и другой техникой.

Ю. ГРИГОРЬЕВ.

● Сенокосная страда торопит

Молодцы, ш е ф ы !

От имени партийной, профсоюзной организаций, администрации совхоза «Нижневартовский» хочется высказать горячую благодарность коллективу Нижневартовской тракторной конторы (директор П. И. Дорохов, секретарь партийной организации Н. А. Исаев).

Трактористы заложили на силос 1300 тонн зеленой массы и на днях завершают выполнение своих обязательств — передать совхозу полторы тысячи тонн силоса.

Вот это шефы! Молодцы!

А. ПАЛЬЯНОВ,
зам. директора, секретарь партийной организации совхоза.

И опять на заправке

Начальник цеха технической эксплуатации флота Главтюменьнефтегаза А. В. Лосев выделил в распоряжение Мегионского отделения совхоза «Нижневартовский» катер № 120, а контролировать его работу забывает.

Сейчас, во время сенокосной страды, катер нам очень нужен. Нужен, а его и след простыл. Выясняю, куда он мог исчезнуть, оказывается, снова ушел в Нижневартовск на заправку.

Не раз мы просили капитана катера уходить на заправку ночью, но Л. И. Корьяхов не внимает нашим просьбам. В результате мы теряем драгоценное время и, конечно же, сено.

И. ФИСЕНКО,
управляющий Мегионским отделением совхоза.

Хоть трава не расти...

Руководители шефствующих предприятий, как правило, заботятся о создании прочной кормовой базы для общественного животноводства. Они направляют на луга достойных людей, правильно организуют их труд и отдых.

А вот начальник специализированного строительного управления № 7 треста «Сургутнефтеспецстрой» Г. М. Краев составляет досадное исключение. Людей на сенокос этот руководитель направил, правда, но с большим опозданием, а как они работают, не интересуется. И на лугах Краев еще не появлялся ни разу, для него хоть трава не расти.

В результате такой безответственности седьмое специализированное строительное управление заготовило для совхоза «Нижневартовский» всего 41 тонну сена при плане триста тонн.

И. ФЕДОРОВ.

● ВОЗВРАЩАЯСЬ К НАПЕЧАТАННОМУ

«Т р у б а на дороге»

6 сентября в нашей газете была опубликована заметка «Трубе не дороге». Вот что сообщил по поводу ее секретарь партийной организации треста «Самотлортрубопроводстрой» Ф. ВОРОБЬЕВ:

«Строительное управление № 18 разработало траншею через лежневку для трубопровода Аганского коллектора рядом с действующим нефтепроводом, находящимся водНЕЦ. И КАК МОЖНО СКОРЕЕ.

давлением. Опуск же трубопровода под давлением исключается.

Мы неоднократно обращались в НГДУ «Мегионнефть» с просьбой сбросить давление в коллекторе и освободить его от нефти. К сожалению, руководство НГДУ, приступившее к эксплуатации незаконченного строительством объекта, не обращает внимания на просьбы нашего треста.

Одним словом, дело затормозилось из-за НГДУ «Мегионнефть».

ЗАТЯНУВШИМСЯ РАСПРЯМ МЕЖДУ СТРОИТЕЛЯМИ И ЭКСПЛУАТАЦИОННИКАМИ НЕ ОБХОДИМО ПОЛОЖИТЬ КОНЕЦ.

ПО СЛЕДАМ НАШИХ ВЫСТУПЛЕНИЙ

Грабли убраны

В № 103 нашей газеты под заголовком «Фото обвиняет» был напечатан снимок, запечатлевший брошенные на лугах грабли.

Как сообщил нам управляющий Мегионским отделением совхоза «Нижневартовский» И. Ф. Фисенко, грабли прибраны. Для уборки сена они не пригодны, и поэтому будут сданы в металлолом.

В административной комиссии исполкома городского Совета

А. И. КОЛОТОВ и П. А. КАРАСЕВ, работники Нижневартовской вышкомонтажной конторы № 1 и Нижневартовского управления буровых работ № 1, засоряли территорию вокруг домов, в которых они проживают. Эти граждане выбрасывали бытовой мусор где попало.

Административная комиссия ПОДВЕРГЛА ШТРАФУ Колотова и Карасева.

ОШТРАФОВАНА и повар орса нефтяников Л. А. СОРОКИНА за то, что торговала с просроченным паспортом.



БРИГАДА штукатуров-маляров Людмилы Чехониной из СУ-26 треста «Нижневартовскжилстрой» по праву считается лучшей в управлении. Почти всегда этот коллектив занимает ведущее место в социалистическом соревновании.

Здесь и трудится опытный штукатур-маляр Мастура Гальминурова (на снимке).

Фото И. ЯСЬКО.

Быть городу чистым и благоустроенным!

Добрые автографы киевлян

ОДНУ большую строительную площадку напоминают в эти дни первый и второй микрорайоны города. С утра до позднего вечера не смолкает гул тракторов, экскаваторов, автокранов, стук сваебойных агрегатов. Многие организации города ведут здесь свои работы: одни только начинают строить дом, другие заканчивают отделку уже построенных, третьи благоустраивают территорию микрорайонов...

— Ровняй площадку, — подает команду машинист крана К-161, уложив очередную плиту будущего автопроезда. Трое парней быстро, умело готовят земляное полотно, покрывая его монтажным слоем (цементом с песком). Это студенты Киевского автодорожного института из бригады Григория Стадника.

Третье лето подряд приезжают они в Нижневартовск, каждый год оставляя горожанам свои «автографы» — новые тротуары, площадки, дороги. По доброй традиции, сложившейся за это время, бригада ежегодно работает в Нижневартовском специализированном управлении «Союзпромэкскавация».

Доволен посланниками Украины начальник дорожного участка управления В. С. Дремов.

— Ребята работящие, — с уважением говорит о них Василий Сергеевич.

В бригаде Григория Стадника 24 человека, несколько звеньев, каждое из которых ведет определенные работы по благоустройству первого и второго микрорайонов. В этом сезоне они построили более сорока тысяч квадратных метров внутриквартальных проездов и площадок из сборного железобетона.

Сегодня звено Дмитрия Стадника в первом микрорайоне строит площадку и автодорожный проезд длиной в двести погонных метров возле двенадцатого дома.

... Споро, слаженно работает звено. Несколько минут — и полотно готово. Четырехтонная железобетонная плита плавно ложится на земляное полотно. Управляет автокраном опытный строитель, коммунист Юрий Корчевой. Ему помогают дорожные рабочие Дмитрий Стадник, Александр Гребенник, Валентин Сапронов, Виталий Ливенцов.

— Дело свое мы любим, город нам нравится, потому и приезжаем сюда каждый год, — говорит Юрий Корчевой.— Строим на совесть и с большим опережением графика. Хорошую помощь нам оказывает управление и, в частности, Василий Сергеевич Дремов.

— С таким человеком легко работать. Одно огорчает, — поддерживают Юрия товарищи, — не ценят наш труд водители автотранспорта. В прошлом году построили бетонные площадки во втором микрорайоне, а сейчас многие из них сломаны, разрушены бордюры и тротуары.

...Плита за плитой ложатся на земляное полотно. И вот уже за каких-то три—четыре часа уложено семьдесят погонных метров автодорожного покрытия. Выполнена дневная норма.

Пройдет всего полмесяца, и такие проезды, построенные бригадой киевлян, соединят еще семь домов микрорайона с центральной магистралью — проспектом Космонавтов.

Н. ПРОХОРОВА.

◆ ПО СЛЕДАМ НАШИХ ВЫСТУПЛЕНИЙ

„Внимание безопасности труда“

Статья под таким заголовком была опубликована в «Ленинском знамени» 21 августа с. г. О принятых мерах сообщил исполняющий обязанности отдела охраны труда и техники безопасности НГДУ «Мегионнефть» Ю. Рудик.

Статья рассмотрена на расширенном заседании технического совета, на заседании парткома НГДУ и на открытом партийном собрании цеха капитального ремонта скважин. Исполняющему обязанности начальника цеха И. П. Корнилову объявлен выговор. Строго наказаны и начальники производственного и технического отделов С. Я. Коновалов и П. И. Ходовец.

Приняты решения, направленные на устранение вскрытых в статье недостатков.



Более сорока лет работает в общественном питании Н. И. Хабибулин (на снимке). В орсе № 3 он является одним из ведущих специалистов.

ФОТО И. Ясько.

Что такое «Самотлор»?

Хочу высказать свое мнение о названии озера Самотлор. **Исследователь Г. Д. ЛАЗАРЕВ считает, что Самотлор — это «озеро-сердце».**

Причиной возникновения такого названия, впрочем, могло послужить срединное, водораздельное положение озера. Но, возможно, сыграли роль и своеобразные очертания береговой линии, напоминающей сердце. Это бросается в глаза при рассмотрении карт окрестностей Нижневартовска, а также при взгляде в иллюминатор самолета, делающего разворот вблизи Самотлора.

Конечно, охотники-ханты не располагали картами, чтобы судить о его очертаниях. Но, как и другие народы, живущие в подобных условиях, они обладали хорошими пространственными представлениями, до мельчайших деталей знали очертания и границы озер, урочищ, рек, их взаимное расположение.

Г. РУСАКОВ,
изыскатель.

«Тюменская правда», 7 сентября.

Память пламенных лет

В тот самый миг,
когда приходят войны,
Стреляют пушки
по живому небу
И по живой земле
Они стреляют.

С. Островой.

Ветеран второй мировой

ОСЫПАЛИСЬ звонким смертным дождем осколки. Солдаты, отряхиваясь поднимались с земли. Последнее звено краснозвездных истребителей покинуло поле воздушной битвы. Заметно тянуло гарью, но легкий предвечерний туман уже укутывал низины и редкие рощицы.

Сосредоточенный не по годам солдат мягко присел на комья распаханного снарядами поля и натужно прохрипел:

—Сколько дней за Крымскую бьемся. Силища и там, и тут... Ваську, вот жаль, кокнуло. Хороший был, стишата показывал.

Закурив, немного помолчали. Подсел политрук:

— Что сумрачные?

— Не сумрачные, отдыхаем.

— Погоним их?

— Непременно. Тут и рубеж наш. Возьмем высоту 121,4 и погоним до самой Тамани.

Вблизи колхозный сад. Искореженные стволы деревьев, обгорелые ветви. И все же весна брала свое. Нет-нет да и проклюнется среди черноты розовый цвет яблоньки, белоснежный — груши, мелкий с зеленью — сливы...

Тут и разместился зенитный расчет старшего сержанта Александра Тимофеева. Ребята все попались обстрелянные, много чего повидали до весны сорок третьего. Шли с боями от границы, сдавали города, бились под Сталинградом, теряли товарищей — словом, полной мерой хлебнули и горечь поражений и радость побед.

Командир сидел и думал.

— Надо же вот так: сколько повидали, сколько пережили, а тут один налет — и разом погибли все трое, — вдруг сказал он вслух.

— Что-что, товарищ старший сержант? — подбежал от орудия один из номеров.

— Ничего-ничего, это я так, себе.

На горизонте показались «Мессершмиты» вперемешку с «Юнкерсами» и «Фокке-Вульфами». Кто-то незаметный и расторопный доложил:

— Идут сволочи! Около девяноста.

Да, не более десяти минут дали на отдых фашисты, ринулись серой массой, укрыли небо, как одна туча. Из-за далекого облачка выпорхнуло несколько звеньев «ястребков». А снизу уже шло подкрепление. И завязался один из ожесточенных воздушных боев, известных в истории Великой Отечественной под названием «кубанской страды».

В бой включился и расчет Тимофеева. Мерно татакали вылетающие гильзы. Все гудело от взрывов. Как позже скажет Александр Петрович, — «Землю в руках просей — осколков больше, чем чернозема».

После очередного выстрела зенитки один из «юнкерсов» накренился и, оставляя за собой черный хвост, устремился к земле. Взорвался где-то за садом. За ним — второй, третий...» Разгулялся расчет»,— удовлетворенно подумал Тимофеев.

А на смену одним самолетам с черной свастикой летели другие. Наши летчики едва успевали атаковать. Долго длилась эта круговерть. День пошел на закат, когда на ближайший аэродром, сделав несколько победных кругов, приземлились уставшие самолеты с красными звездами.

Потерь было много. Но утомленные люди готовились к новой атаке.

— Крепкий же орешек, эта Крымская, — поговаривали солдаты.

— Да, укрепились фашисты на Голубой линии.

— Ничего, и не такое видывали. Вон на сколько продвинулись.

Расчет Тимофеева менял позицию, когда сержанта вызвали в штаб. Немногословный командир, устало поднявшись из-за стола, сказал:

— Ваш расчет, товарищ старший сержант, сбил двенадцать самолетов противника. Хороший удар по врагу! Награждаю вас медалью «За отвагу». Поздравляю с наградой. Так воевать и впредь.

Бодро ответил Тимофеев, вложил в слова воинского устава всю свою радость. Остановил его командир, кивнул на карту:

— Позицию заняли?

— Да.

— Завтра, а, возможно, уже сегодня, снова бой...

* * *

Я вынул и положил на стол кусочек железа с рваными краями — осколок. Может, он кому-то из двенадцати тысяч, погибших под далекой кубанской станицей Крымской, принес смерть; может, просто взрыхлил землю, а может это частица снаряда, которых так много взорвалось и еще взрывается на мирных нивах...

Александр Петрович Тимофеев ныне шофер автобазы № 95, взволнованно смотрит на меня.

— Это оттуда, из-под станицы Крымской, — говорю я ему.

Фронтовик долго молчит, осторожно берет мертвый сгусток металла, словно взвешивая на ладони, смотрит на него:

— Да, такие вот кусочки и сеяли смерть...

Неторопливо беседуем о том, что сейчас на земле, которую грудью защищал старший сержант Тимофеев.

Обновилась страдалица-пашня, ожили сады, из-под руин поднялись города и села. На месте прежних боев сейчас два крупных колхоза — «Ленинский путь» и «Сопка Героев»; последний назван так в честь мужественных победителей сорок третьего года. На господствующей высоте 121,4, от которой погнали гитлеровцев до Тамани, сейчас мемориал — огромная скульптурная фигура скорбящего Солдата, артиллерийские орудия, самолет, танк «Тамбовский колхозник».

В эти сентябрьские дни Кубань празднует тридцатилетие освобождения от фашистов, празднует его и город Крымск. Ликуют люди, отдают дань памяти павшим, добрым словом поминают таких, как Александр Петрович Тимофеев.

* * *

До Берлина дошел зенитчик. Утро победы запомнил навсегда. Награжден орденом Отечественной войны II степени. В 1947 году демобилизовался. Где нужнее солдатские руки? Выбрал сразу: стал шофером на Казахстанской Магнитке. Нелегкая пора строительства. Да так с тех пор и прикипел душой ко всему новому, строящемуся.

Семь лет назад приехал Александр Петрович в поселок Нижневартовский.

— Большие дела тут зачинались. Интересно было, и мне руки захотелось приложить.

Шофер автобазы № 95 А. П. Тимофеев за ударный труд на новостройке награжден юбилейной медалью «За доблестный труд. В ознаменование 100-летия со дня рождения В. И. Ленина».

Биография ветерана второй мировой продолжается. Биография, наполненная и героическими, и трудовыми буднями.

А. ВЯЗКОВ.

Внимание: подросток

„Укротители велосипедов“

ДРЕВНИЕ говорили, что в одну и ту же реку нельзя войти дважды. Я не знаю, как родилось это великое обобщение, но мне кажется, что больше всего оно касается наших детей. Разве не каждый день с «новой для себя Америкой» возвращается ребенок после уроков домой? Разве не каждый день идет у него «сотворение» мира, знакомство с добром или злом просто в походе, на улице или в кино?

Но чаще всего нам, взрослым, некогда прислушаться к напряженно пульсирующей жизни ребят. Нередко заботу о них мы сводим к единственному: был бы вовремя сыт, а учился так, чтобы пореже вызывали в школу.

— Мы должны Колю обувать, одевать, кормить, а учителя, общественные организации пусть заботятся о его духовном мире. Ведь им тоже за что-то государство деньги платит?

Передо мной письмо нижневартовца А. Бондаренко:

«У меня в семье двое детей: дочке семь лет и сыну одиннадцать. Пятый класс он закончил на пятерки и четверки, и мы с женой решили купить ему велосипед. И вот, к необычайной радости мальчика, долгожданная машина появилась в нашей квартире. Сын был настолько счастлив, что просыпался ночью, чтобы потрогать велосипед. Но радость была недолгой. Велосипед отнял у него Игорь Бакланов.

— Мне нужен твой зелик по делу,— сказал он сыну. — Если не отдашь — изобью. А завтра заберешь его, я живу на Омской, 13, квартира 98.

В течение двух последующих дней я шесть раз побывал на квартире у Баклановых. Каждый раз на пороге меня встречала бабушка и отвечала, что родителей дома нет, а Игорь даже ночевать домой не приходит...

В конце концов мне надоело ходить к ним: все равно от родителей никакой реакции, на просьбу зайти ко мне они ответили молчанием. И это очень удивило нас с женой. Случись в нашей семье такое, мы бы сами на ноги всех подняли, и уж, во всяком случае, не дожидались, чтобы к нам десять раз приходили...

В милиции лейтенант т. Семен мне сказал, что Игорь Бакланов давно уже известен им как трудный подросток, что он участвовал в краже и не только нашего, но и двух других велосипедов.

Но больше всего меня поразила встреча с матерью Игоря Баклановой. Она не извинилась передо мной за своего сына, в буквальном смысле этих слов ринулась на меня в атаку. Чего только не услышал я от озлобленной женщины! Все кругом оказались виноваты, только ее сын — ни в чем. Вот я и думаю, кто больше виноват в Игоревых проступках: сам он или его родители!»

...Игорь Бакланов учился в средней школе № 2. Учился не бог весть как блестяще, а если точнее — очень даже посредственно. Как же, ведь усидчивость, старание — это для девочек, а для настоящих мужчин важно, когда отличаешься от всех остальных смелостью. Воровал деньги у товарищей, а на краденое рыцаски угощал сладостями друзей. Угонял велосипеды у мальчишек, которых удавалось пристращать, и с друзьями ездил на нем на Самотлор рыбачить.

Игорь стал развязным, грубым. А дома... Дома была отдельная жизнь, в которой не находилось и места, и времени для него. Мать пила, да так, что неделями не выходила из дому. Часто меняла место работы: какой коллектив украсит женщина-пьяница?

Разговоры о ее сыне с учителями не оставляли никаких следов в душе этой женщины. О какой духовной близости с сыном могла идти речь, если ее не волновало даже, когда Игорь не ночевал дома, воровал, получал плохие отметки? А чичто не дает таких горьких плодов, как обидное отсутствие внимания к интересам детей, к их внутренней жизни.

...Всякая мать начинается с чувства ответственности за своего ребенка. Самая главная обязанность матери на земле — вырастить своего сына лучше, чем ты сама. Мы, взрослые, хотим видеть своих детей настоящими людьми, интеллигентными, добрыми, мужественными. Фундамент этого закладывается в семье. Игорю Баклановой начинать свою новую жизнь в Аромашевском ГПТУ придется с самого первого кирпича.

В. ПЯТЫРОВА.



● Новости культуры

Теплые встречи

Как уже сообщала наша газета, в Нижневартовск прибыла группа писателей и поэтов из Свердловска. Поэтесса Эмилия Бояршинова, прозаик Леонид Фомин, литературный критик, редактор Среднеуральского книжного издательства Николай Кузин побывали в школах города, встретились с нефтяниками и строителями в 6, 8, 22 и других общежитиях НГДУ «Мегионнефть» и треста «Мегионгазстрой».

Тепло принимали литераторов и буровики в бригадах В. Китаева и Г. Левина. Они выразили надежду, что нынешняя поездка писателей и поэтов на Самотлор отзовется звонкой поэтической строкой, новой книгой.

„Витязи“ в Нижневартовске

Три дня со сцены городского Дома культуры «Юбилейный» звучали песни советских, русских и зарубежных композиторов. На гастроли в наш город приехал вокально - инструментальный ансамбль «Витязи» из Москвы.

Артисты порадовали нижневартовцев интересной эстрадной программой, высокой культурой исполнения.

В. МИХАЙЛОВА.



В минувшую субботу бурком УБР-1 организовал коллективный выезд в лес за грибами и ягодами. Хорошо бродить на свежем, чистом воздухе, когда не беспокоят ни комары, ни мошкара, а, изрядно устав, сесть среди сосен и валежника и с аппетитом пообедать.

НА СНИМКЕ: на привале.

ФОТО К. Шапалина.

Газеты и журналы — каждой семье

ТОВАРИЩИ! НАЧАЛАСЬ ПОДПИСКА НА ГАЗЕТЫ И ЖУРНАЛЫ НА 1974 ГОД.

Подписка на центральные, республиканские, краевые, областные, окружные, городские и районные газеты принимается повсеместно без ограничения.

Подписка заканчивается 25 НОЯБРЯ. До этого срока ее следует оформить, иначе вы сможете получать периодические издания лишь с февраля или последующих месяцев.

ПОДПИСНАЯ ЦЕНА газеты «Ленинское знамя» на год 3 рубля 12 копеек, на шесть месяцев — 1 рубль 56 копеек.

Оформить подписку вы можете у общественных распространителей печати по месту работы, а также в отделениях связи.

ГОЛУБОЙ ЭКРАН

ПОКАЗЫВАЕТ «ОРБИТА»
(Время московское)

ВТОРНИК, 18 сентября

18.30 Торжественный вечер и концерт, посвященный 600-летию со дня рождения великого азербайджанского поэта И. Насими.

СРЕДА, 19 сентября

10.00 Программа передач. 10.05 Новости. 10.15 Для школьников. «Язык мой — друг мой». Олимпиада по русскому языку, первый тур. 11.15 «Стране рапортует Эстонская ССР». 12.05 «Семнадцать мгновений весны». 7-я серия. 13.20 Чемпионат СССР по хоккею. «Динамо» (М) — ЦСКА. 3-й период, в записи. 14.00 «Время». 14.30 Кубок СССР по художественной гимнастике. 15.00 «Лесдреамаш-73». Репортаж с международной выставки. 15.40 «Поиск». 16.25 Премьера телевизионного многосерийного художественного фильма «Коперник». (Польша). 1-я серия. 17.20 Концерт мастеров искусств. Передача из Колонного зала Дома Союзов. 18.15 «Приглашаются на главную роль». Документальный фильм. 18.30 «Динамо» (Тбилиси) — «Славия» (София). 2-й тайм. Кубок УЕФА по футболу. 19.15 «Время». 19.45 — 21.15 Футбол. Кубок обладателей кубков. «Торпедо» (М) — «Атлетико» (Бильбао). Одна шестнадцатая финала.

ЧЕТВЕРГ, 20 сентября

10.00 Программа передач. 10.05 Новости. 10.15 Для школьников. «Костер». 10.45 «Музыкальные встречи». Детский вокально-инструментальный ансамбль «Мзиури». 11.10 «Ленинский университет миллионов». К началу учебного года в системе политического и экономического образования. 11.40 Кубок УЕФА по футболу. «Динамо» (Тбилиси) — «Славия» (София). Второй тайм (в записи). 12.25 «Семнадцать мгновений весны». 8-я серия. 13.35 «В объективе — Япония». Показывает телевизионная компания ЭН-ЭЙЧ-КЭЙ. 14.00 «Время». 14.30 Футбол. Кубок обладателей кубков. «Торпедо» (М) —Атлетико (Бильбао). Одна шестнадцатая финала. 2-й тайм (в записи). 15.15—15.30 Премьера телевизионного документального фильма «Имадеддин Насими». 15.40 В эфире Молодость». «Молодежь планеты». 16.10 Телевизионный художественный фильм «Коперник». (Польша). 2-я серия. 17.05 Концерт Государственного русского народного хора имени Пятницкого. 17.55 «Рассказы о театре». 19.00 «Время». 19.30 «Тени исчезают в полдень». 4-я серия. 20.45—21.00 «В час тишины». Документальный фильм.

ПЯТНИЦА, 21 сентября

10.00 Программа передач. 10.05 Новости. 10.15 Для детей. «Подарки друзьям». 10.45 Концерт, посвященный 600-летию со дня рождения великого азербайджанского поэта И. Насими. 12.00 «Семнадцать мгновений весны». 9-я серия. 13.25 «Советский цирк в США». Телевизионный документальный фильм. 14.00 «Время». 14.30 «Вечер вальсов». 15.00—15.30 «Актуальные проблемы науки и культуры». 15.40 «Зарубежные гости Москвы». 16.00 «Коперник». (Польша), 3-я серия. 17.00 Концерт. Передача из Ташкента. 19.00 «Время». 19.30 —21.45 Хоккей. ЦСКА — СКА (Ленинград).

СУББОТА, 22 сентября

8.00 Программа передач. 8.05 Новости. 8.10 Для детей. «Выставка Буратино». 8.40 «Вперед смотрящие». Телевизионный очерк. 9.10 «Поэзия». «Прекрасны вы, поля земли родной». 9.25 «В мире животных». 10.40 «Песня гор». Мультипликационный фильм. 10.50 Кубок СССР по спортивной гимнастике. Передача из Тбилиси, в записи. 11.35 «Здоровье». Научно - популярная программа. 12.05 Чемпионат СССР по хоккею. ЦСКА — СКА (Ленинград), 3-й период, (в записи). 12.45 С. Ласкин. «На линии доктор Кулябин». 14.00 «Время». 14.30—15.30 «Очевидное — невероятное». 17.00 Э. Лабиш. «Майор Кравошон». Спектакль. Передача из Ленинграда. 18.00 «На V конференции писателей стран Азии и Африки». 18.30 Музыкальная программа по письмам зрителей. «В вашем доме». 19.00 «Время». 19.30 «Тени исчезают в полдень». 5-я серия. 20.35—21.00 Концерт ансамбля «Весна».

Редактор В. КОРЧЕМКИН.

ПРИГЛАШАЮТ НА РАБОТУ:

Нижневартовское райуправление Иртышского пароходства **СРОЧНО** на постоянную работу — **механика-капитана-дублера** на теплоход «Шлюзовой», **капитана-механика** и **капитанов-дублеров** на теплоход РБТ-319, **электросварщиков 4—6 разрядов, стропальщиков.**

За справками обращаться в отдел кадров (ул. Первомайская, 29).

●

Строительно-монтажному управлению НГДУ «Мегионнефть» **СРОЧНО — плотников, грузчиков, разнорабочих (мужчин), электромонтеров, электросварщиков.**

Одиноким предоставляется общежитие.

Обращаться в отдел кадров СтРУ с 9 до 18 часов ежедневно, кроме субботы и воскресенья. (База СтРУ расположена за поликлиникой).

●

Во вновь организованный Нижневартовский район электросетей на постоянную работу — **инженеров-электриков, мастеров по ремонту электротехнического оборудования, электромонтеров-релейщиков, дежурных электромонтеров** для работы на подстанциях, **электрослесарей**, имеющих опыт работы в электроустановках мощностью свыше 1000 в., **инженера-строителя** для курирования строящихся энергетических объектов, **работника по снабжению, газоэлектросварщика, монтеров связи, плотника.**

Обращаться по адресу: подстанция «Нижневартовская». Остановка автобуса СУ-909.

●

Нижневартовская автотранспортная контора на постоянную работу **СРОЧНО — электромонтеров** по обслуживанию электрооборудования.

Общежитием обеспечиваются.

За справками обращаться в отдел кадров АТК.

Меняю двухкомнатную квартиру со всеми удобствами в гор. Дзержинске Донецкой области на равноценную в Нижневартовске. Обращаться: ул. Пионерская, 26, кв. 26.

НАШ АДРЕС: 626444
г. Нижневартовск, Дом Советов

ТЕЛЕФОНЫ: редактора — 0-98, зам. редактора — 0-85, промышленного отдела — 0-85 (2 зв.), ответственного секретаря и отдела писем — 0-87, типографии — 0-87 (2 зв.).

ГАЗЕТА ВЫХОДИТ ПО ВТОРНИКАМ, ЧЕТВЕРГАМ И СУББОТАМ

Нижневартовская типография управления издательств, полиграфии и книжной торговли Тюменского облисполкома Тираж 8429

ПРОЛЕТАРИИ ВСЕХ СТРАН, СОЕДИНЯЙТЕСЬ!

ЛЕНИНСКОЕ ЗНАМЯ

ОРГАН НИЖНЕВАРТОВСКОГО ГОРКОМА КПСС И ГОРОДСКОГО СОВЕТА ДЕПУТАТОВ ТРУДЯЩИХСЯ ТЮМЕНСКОЙ ОБЛАСТИ

Издается с 4 сентября 1941 года ✦ № 113 (3251) ✦ ЧЕТВЕРГ, 20 сентября 1973 г. ✦ Цена 2 коп.

Д О М, в котором мы живем

К КАТЕГОРИИ счастливых людей всегда относились новоселы. Кому не приятно получить новую, еще пахнущую краской квартиру! Но часто радость от новоселья бывает непродолжительной. Посмотрите сами: в каком подъезде или не сорваны перила, или не изодраны стены, или кучами, прямо на лестничную площадку ссыпан мусор! Часто бывает так: едва успевают заселить дом, как уже кто-то оторвал двери у подъезда или подвала, сорвал замки с чердаков. И виноваты в этом, прежде всего, жильцы, не считающие прямой обязанностью бережное, хозяйское отношение к своим квартирам, подъездам и домам.

На административной комиссии горисполкома обсуждалось поведение работника НТК В. К. Бухалова, проживающего по улице Омской, в доме 3а, квартира 24, Р. В. Корячина из спец АТК, проживающего по улице Строителей, в дома 2, квартира 33, и других. Они безобразничают в своих домах, оставляют открытыми краны, заливают водой нижние этажи. Наложен штраф и на работника УБР-2 В. К. Егорова (ул. Омская, 11а, кв. 3). Он ни мало не смущаясь, выбрасывает мусор из своей квартиры на лестничную площадку или в подвал, а то даже и на детскую площадку во дворе.

Не следят за чистотой и порядком в своем доме жители четвертого подъезда дома № 16, по улице Строителей, домов №№ 7 б, 9 б по проспекту Космонавтов и других.

Примеров, когда развешивают белье на балконах, выкидывают бутылки из окон, можно привести множество.

Наши же жилищно-коммунальные конторы пока еще плохо спрашивают, не наказывают и не следят за тем, как используется жилой фонд. Не в каждом домоуправлении созданы домовые комитеты, а если они и есть, то их работа совершенно не контролируется. Нет контакта с ЖКК и у старших по подъездам.

Два раза в день объезжают микрорайоны мусоровозная машина. Но не все жильцы могут воспользоваться ею, поскольку график удобен не для многих. Например, к домам № 9, 11 и 13 по улице Омской машина подъезжает в семнадцать сорок пять, когда многие еще не вернулись с работы.

ЖКК должны позаботиться и о том, что почтальоны, работники скорой помощи могли быстро найти нужный им адрес. На наших домах пока еще нет ярких, красиво сделанных табличек с указанием улицы и номеров, списков жильцов по подъездам.

Очень мало выращиваем мы цветов на балконах. Только у старшего бухгалтера мегионской промыслово-геофизической конторы О. А. Григорьевой, работницы СУ-13 Л. И. Красновой, пенсионерок М. Б. Емельяновой и М. Т. Ивановой и некоторых других балконы с цветами украшают дома улицы. Чаще же всего балконы превращают в склад для ненужных вещей.

... В доме, в котором мы живем мы и хозяева. По-хозяйски использовать свою жилую площадь, следить за порядком в своей квартире, в доме — святая обязанность каждого.

Пятилетка, год третий, решающий



БОЛЬШОЙ ОБЪЕМ РАБОТ ПРЕДСТОИТ ВЫПОЛНИТЬ В ЭТОМ ГОДУ МЕХАНИЗАТОРАМ СУ-18. В ЧАСТНОСТИ, ДО КОНЦА ГОДА ОНИ ДОЛЖНЫ СВАРИТЬ В ПЛЕТИ 330 КИЛОМЕТРОВ ТРУБ РАЗНОГО ДИАМЕТРА. ОТЛИЧНО РАБОТАЮТ НА СТЕЛЛАЖАХ СЛЕСАРИ - МОНТАЖНИКИ БОРИС ГЕННАДИЕВИЧ ТИМОФЕЕВ (НА СНИМКЕ СЛЕВА) И РОБЕРТ АЛЕКСАНДРОВИЧ ЮСЬ.

Фото И. ЯСЬКО.

● ИНФОРМАЦИЯ И КОММЕНТАРИЙ

308 БУРОВЫХ!

КОЛЛЕКТИВ ПЕРВОЙ ВЫШКОМОНТАЖНОЙ КОНТОРЫ ВЫПОЛНИЛ ГОДОВОЙ ПЛАН. Смонтировано 308 буровых на Самотлоре.

Первой выполнила годовой план комплексная бригада, которой руководит Герой Социалистического Труда Я. С. Вагапов. Сегодня же этот коллектив рапортовал и о завершении своих социалистических обязательств.

В целом по конторе строительство буровых по сравнению с 1969 годом возросло более чем в шесть раз.

●●

В шесть раз больше

НА ПРИЗЫВ партии работать в третьем году пятилетки так, чтобы дать продукции больше, лучшего качества и с меньшими затратами, коллектив вышкомонтажной конторы отвечает практическими делами. Вот уже пятый год он систематически наращивает темпы производства. По сравнению с 1969 годом, когда была организована контора, количество построенных буровых за год возросло более чем в шесть раз.

Такие высокие темпы роста объемов производства достигнуты в результате самоотверженного труда всего коллектива конторы, благодаря непрерывному совершенствованию организации труда, организационной структуры и управления производством. Именно эта работа, наряду с внедрением новой техники и технологии, передовых методов труда, реконструкцией и механизацией подсобно-вспомогательных цехов, улучшением организации социалистического соревнования позволили коллективу в первой половине сентября выполнить годовой план вышкостроения.

Особенно больших успехов добился коллектив вышкомонтажной бригады Героя Социалистического Труда Я. С. Вагапова. Он выполнил годовой план строительства буровых еще в июле, а сейчас рапортует уже о завершении повышенных социалистических обязательств 1973 года.

Хорошо трудится и коллектив вышкомонтажной бригады Р. Н. Идрисова, который также выполнил годовой план по вышкостроению.

Бригады П. И. Лачинова и В. Ф. Дмитриева тоже успешно справились с выполнением восьмимесячного плана и социалистических обязательств.

Нельзя не отметить наших лучших тружеников, победителей социалистического соревнования, героев трудовых будней девятой пятилетки. Это начальники цехов Николай Тимофеевич Уфаев, Олег Степанович Дубинин, Василий Егорович Кривов, инженеры и механики Юрий Владимирович Палий, Петр Степанович Гавричев, Владимир Андреевич Голенко, Игорь Павлович Тараканов. Это бригадиры и звеньевые вышкомонтажных бригад и звеньев Ядкар Сахапович Вагапов, Рашид Нурутдинович Идрисов, Геннадий Иванович Евдокимов, Василий Алексеевич Наумов и многие, многие другие.

В. НАЗАРОВ,
начальник отдела труда и зарплаты ВМК-1.

●●

Сегодня на Варь-Егане

Прочно обосновался первый участок будущего Варьеганского бурового управления на новом месторождении. Построено восемь складов, стеллажи для труб и бурового оборудования, заканчивается строительство временной электростанции и котельной.

Сюда, на Варь-Еган, доставлены два буровых станка с полным комплектом бурильных и обсадных труб, рассчитанных для бурения пятнадцати тысяч метров горных пород, глинопорошок, цемент и другие необходимые материалы.

В данный момент на временном причале варьеганских буровиков идет разгрузка десяти барж.

Между Варь-Еганом и Нижневартовском установлена прямая радиолинейная связь.

И. МЕЩЕРИН,
заместитель главного технолога Мегионского УБР.

Пароль: навигация

До ледостава—месяц

Да, судя по ранним заморозкам, последний месяц навигации обещает быть скоротечным, и потому сегодня особенно остро ставится вопрос о недопустимости простоя судов и ожиданий разгрузки.

Систематически нарушает договорные основы между речниками и заказчиком база производственного обслуживания и комплектации Главтюменьнефтегаза. Хотя заказчик и обладает необходимыми подъемными средствами, — грома плавкранами и двумя кранами КП-25, — но никак не может организовать работу докеров. Как правило, почти ежедневно возникают конфликты между администрацией и бригадами из-за плохого нормирования труда. На выяснение истины уходит по три — четыре часа, а разгрузка судов в это время не ведется.

Недавно простояли в ожидании обработки баржи № 1523, 1526, 1479 в среднем по 230—250 часов каждая.

Всего за эту навигацию по вине руководства базы общая количество простоя судов составило 32 тысячи часов. Государству нанесен ущерб на 37732 рубля.

Хотя городской комитет народного контроля строго наказал виновных, однако положение не изменилось: суде по-прежнему простаивают в ожидании обработки и на центральном причале Вады, и на причале реки Вах.

Некоторый сбой в работе докеров был допущен и на причале орса нефтяников. Здесь простояли в ожидании разгрузки три лихтера около 250 часов.

Простаивают суда и по вине СМП-493, мехколонны № 14. Например, руководители МК-14 знали, что во второй декаде сентября по их заказу должен прибыть танкер с трансформаторным маслом. И он прибыл 15 сентября, но заказчик не подготовил свой склад для приема трансформаторного масла, и теперь танкер простаивает.

Руководство Нижневартовского речного эксплуатационного управления предъявляет серьезные претензии и к работникам районного узла связи. Увеличение оборота судов, рост количества заказчиков повысили объем работы нашему информатору. И тут, как никогда раньше, нам необходима четкая, устойчивая телефонная связь. Пока же телефоны у нас работают плохо: часто отключаются, во время разговора возникают большие помехи. Мы убедительно просим руководителей узла связи провести соответствующую работу с телефонистками.

Д. РЕПИНА,
диспетчер речного управления.

На ремонте автомобилей

Большую роль в повышении коэффициента технической готовности играет хорошо налаженный ремонт автомобилей. Труженики ремонтных мастерских Нижневартовской автотранспортной конторы стремятся полнее использовать резервы производства, добиваются убыстрения ремонта, улучшения его качества. В коллективе ремонтников хорошо налажена рационализаторская работа.

С уважением говорят в коллективе АТК о слесаре по реставрации и ремонту мелких деталей и агрегатов Алексее Ивановиче Суворове и мотористе Иване Кузьмиче Половинкине. По-ударному трудятся шлифовщик Геннадий Михайлович Захаров и слесарь Александр Иванович Ковригин.

...Идут и идут по бетонным дорогам Самотлора машины конторы. И в каждой из них я вижу частицу труда наших ремонтников, включившихся в активный поиск скрытых резервов, добивающихся, чтобы ни один автомобиль не простаивал, работал с полной нагрузкой.

Н. ЛУШНИКОВ,
начальник производственно-технического отдела Нижневартовской АТК.

Адрес передовой опыт

ВЫГОДЫ НЕСОМНЕННЫ

НИЖНЕВАРТОВСКАЯ специализированная автотранспортная контора — одно из крупнейших автомобильных предприятий Советского Союза. Здесь сосредоточено более четырехсот автомобилей «Татра-138» и «Татра-148» чехословацкого завода «Мотоков». Вся эта большегрузная техника призвана обеспечивать освоение Самотлорского нефтяного месторождения.

«Татры» — отличные машины, обладающие высокой скоростью и большой грузоподъемностью. Но им нелегко на наших дорогах, в наших карьерах. Машины развивают хорошую скорость, не нередко, чтобы выехать из карьера, им нужно развить высокое тяговое усилие. По этой причине «Татры» чаще обычного выходят из строя, им требуется основательный ремонт. Бывает и ряд других неполадок, выявленных в ходе эксплуатации.

Начальник производственно-технического отдела Нижневартовской автотранспортной конторы Н. Лушников в своей статье «Экономнее, быстрее, надежнее» справедливо отмечает прогрессивность агрегатно-участкового метода ремонта. Этот метод нашел широкую поддержку и у нас, привился сразу, потому что выявились и стали наглядно видны все его преимущества.

Около пяти тысяч квадратных метров производственной площади заняты в специализированной АТК под ремонтной зоной, вспомогательными цехами и участками технического обслуживания № 1 и № 2. Этого, конечно, мало. Поэтому нынче планируется ввод в эксплуатацию станции технического обслуживания автомобилей с установкой двух пульсирующих конвейеров и подсобными цехами, а также завершение строительства корпуса заводского ремонта на 80 автомобилей.

Агрегатно-участковый метод ремонта и технического обслуживания вводим поэтапно. Это не сказывается на ритме производства и позволяет сохранить набранные темпы ремонта.

У нас организованы различные участки: монтажно-демонтажный, моторно-агрегатный, электротопливный, кузовно-сварочный, слесарно-механический, шино-ремонтный и капитального ремонта.

- Откликаемся на статью Н. Лушникова «Экономнее, быстрее, надежнее» («Ленинское знамя», № 100).
- Агрегатно-участковому методу — «зеленую улицу»!
- Новая система оплаты труда ремонтников.
- Возрос коэффициент технической готовности.

Путь машины в мастерских складывается в зависимости от того, какого рода неполадки обнаружены, в какой системе, в каком узле. Механик отдела технического контроля выписывает ремонтный лист. В нем указывается предварительный объем работ. Водитель идет к диспетчеру производства, который точно определяет, на какой участок направить машину. А дальше все складывается так, как в статье Н. Лушникова, то есть на промежуточном и оборотном складах имеются готовые агрегаты и необходимые запчасти. Они идут взамен снятых с машин.

Сегодня хотелось бы поговорить об оплате труда ремонтников по новой системе. Отдел труда и заработной платы разработал новое положение, которое применяется с апреля нынешнего года.

В чем же суть новой системы?

Ежемесячно производственно-технический отдел разрабатывает лимит простоя автомобилей в зависимости от планового коэффициента технической готовности парка. При этом выводится тарифная сетка оплаты труда ремонтных рабочих по участкам. Конечно, при участии отдела труда и заработной платы.

И вот что получилось у нас наиболее приемлемым. Если на монтажно-демонтажном участке находится 23 автомобиля и менее, то ремонтники получают две тарифных ставки, а если 25 машин, то 1,8 ставки и т. д. до количества автомобилей на участке 32. При этом ремонтники получают лишь одну тарифную ставку.

Перевод на новую организацию ремонта и технического обслуживания с введением новой системы оплаты труда дал положительные результаты. Анализируя ежедневно работу каждого участка, видно, что лимит простоя автомобилей неуклонно сокращается. Люди заинтересованы в этом и прилагают все усилия для улучшения дел.

Так как новая система оплаты прямо повлияла на рост производительности труда, у нас возрос и коэффициент технической готовности парка. По сравнению с прошлым годом он увеличился на восемь процентов и продолжает расти. Кроме того, новая система обеспечила стабильную заработную плату рабочих на всех участках ремонта. Каждый руководитель хорошо знает объем работ на начало дня и может четко спланировать производство.

Хорошо действует в мастерских склад оборотных агрегатов и промежуточная кладовая запасных частей и материалов. Ремонтники, занятые на комплектовании узлов и агрегатов на оборотный склад и выдерживающие установленный перечень, получают премию из фонда материального поощрения.

С мая этого года в специализированной АТК работает конструкторско-технологическое бюро, занимающееся внедрением новой техники и технологии, конструированием нестандартного оборудования.

Внедрение агрегатно-участкового метода ремонта и технологического обслуживания автомобилей, новой системы оплаты труда способствует повышению технической готовности парка и сокращению текучести кадров.

А. ПИНЕГИН,
и. о. начальника производственно-технического отдела Нижневартовской спецАТК.



Помощник бурильщика Ваген Пайразян — один из лучших в бригаде Сабита Фаттыховича Ягофарова из УБР-2. Он — заместитель председателя цехового комитета, профгрупорг бригады.

НА СНИМКЕ: В. Пайразян.

Фото И. ЯСЬКО.

Для зарубежных машин

Растет автомобильный парк Нижневартовской специализированной автотранспортной конторы, постоянно пополняется «Татрами-138» и «Татрами-148» производства чехословацкого завода «Мотокоз». К концу девятой пятилетки планируется довести численность автомобилей до 650—700 штук.

Проектно-инженерный институт чехословацких автомобильных заводов «Пиказ» в Праге закончил разработку и представил конторе проект автотранспортной и ремонтной базы грузовых автомобилей «Татра». Главный инженер проекта — Юрий Долечек.

Собственно, это целый транспортно-ремонтный завод, рассчитанный на гаражное хранение и комплексное обслуживание (включая и капитальные ремонты) 700 автомобилей при условии двухсменной работы и суточного пробега машины 280 километров.

Строительство развернется на площади в тридцать гектаров. Количество рабочих завода — 1762 человека. Управлять машинами станут 900 водителей «Татр». В одной смене будут работать более чем тысяча ремонтников. Они смогут произвести за год, кроме устранения неполадок, 500 капитальных ремонтов.

Вскоре чехословацкие специалисты приступят к разметке территории под будущий завод.

Т. АНАТОЛИН.

все резервы — в действие!

Искать и внедрять!

ЗА ПЕРВОЕ полугодие 1973 года каждая строительная организация треста «Нижневартовскнефтестрой» добилась успехов в поисках лучшего, экономного хозяйствования. Плановое задание снижения себестоимости строительно-монтажных работ в целом по тресту было 9,75 процента, фактически составило 9,85 процента. Себестоимость сданных работ снижена на 1266 тысяч рублей.

Одним из средств мобилизации коллективов на досрочное выполнение плана ввода, повышение производительности труда, улучшение строительного производства и снижения себестоимости строительства явилось социалистическое соревнование между коллективами трестов «Нижневартовскнефтестрой» и «Юганскнефтестрой».

Недавно наша делегация, в составе которой были передовые бригады управлений, взаимно проверяла итоги работы каждого коллектива. Много положительного чашли наши товарищи у соседей в тресте «Юганскнефтестрой» и рассказали им о своем опыте.

	Трест «Нижневартовскнефтестрой»			Трест «Юганскнефтестрой»		
	факт. в тыс. руб.	в проц. к плану	к 1972	факт. в тыс руб.	в проц. к плану	к 1972
Объем работ по генподряду	13542	112.7	134,1	12698	117,2	114,3
Объем работ собств. силами	12796	112,6	127,9	12405	117,3	114,7
Производит. труда	9150	100,4	107,1	9009	104,0	108,6
Средняя заработная плата	2108	100.2	106,2	2142	100,3	103,8

По разному выглядят показатели обеих сторон, однако роднят общие достижения в сравнении с прошлым годом: рост объемов, ускорение ввода, повышение производительности труда, снижение себестоимости строительства.

Задание по снижению себестоимости строительно-монтажных работ выполнили оба треста.

Трест «Нижневартовскнефтестрой» поставил перед собой задачу дальнейшего совершенствования строительного производства, сокращения срока ввода и улучшения экономической работы во всех звеньях.

На одном из партийных собраний был рассмотрен вопрос о реализации решений ЦК КПСС и Совета Министров СССР «О совершенствовании планирования капитального строительства и об усилении экономического стимулирования строительного производства» и разработаны конкретные мероприятия.

Тщательная подготовка к переходу на новые условия хозяйствования является обязательной для обеспечения нормальной работы организаций в новых условиях, для повышения эффективности строительного производства, то есть для достижения главной цели экономической реформы в строительстве.

Подготовка представляет собой серьезный и довольно длительный этап. Она имеет ряд сложностей и требует всестороннего анализа и совершенствования деятельности строительно-монтажных организаций.

Трест уже находится на одном из немаловажных этапов подготовки к переходу — приступил к анализу производственно-хозяйственной и экономической деятельности подразделений. И сразу вскрываются резервы.

Например, анализ эксплуатации и использования строительной техники и механизмов показал, что убытки от содержания в бездействии техники из-за отсутствия запчастей составили только в первом полугодии 13,4 тысячи рублей. Эти механизмы даже в одну смену могли сделать работ на 174 тысячи рублей, а сумма снижения себестоимости строительно-монтажных работ могла составить 21,0 тысячи рублей.

Так по каждому разделу службы специалисты треста и управления проведут детальные анализы хозяйственной деятельности, изыщут внутрихозяйственные резервы снижения стоимости строительства как непременного условия для создания фондов экономического стимулирования в новых условиях.

Е. СЫСОЕВА,
и. о. заместителя управляющего по экономическим вопросам треста «Нижневартовскнефтестрой».

На ВДНХ СССР

АТАКА НА ОБЛАКО

Трудно бороться с лесными пожарами. О принципиально новом методе их тушения рассказывает экспозиция павильона «Лесное хозяйство и лесная промышленность» ВДНХ СССР. Метод разработан Ленинградским научно-исследовательским институтом лесного хозяйства.

Специально оборудованные самолеты ИЛ-14 и ЛИ-2 обстреливают облака реактивными пиропатронами, содержащими кристаллизирующий реагент — йодистый свинец. Всего лишь 10—12 граммов требуется его на 8—10 кубических километров облака.

Через несколько минут после введения реагента начинается ливневый дождь, который накрывает площадь в десятки квадратных километров. Количество выпадающей воды зависит от мощности кучевого облака. Одна тонна «искусственного дождя» обходится в 0,05—0,3 копейки.

Государственные испытания показали эффективность нового метода тушения лесных пожаров. Он уже внедряется в практику охраны лесных богатств Сибири и Дальнего Востока.

Е. ВОЛКОВ.
(ВДНХ—СССР — ТАСС)

ЧЕСТВОВАНИЕ ЮБИЛЯРА

НАЧАЛЬНИКУ строительного управления № 909 треста «Тюменьдорстрой» Юрию Григорьевичу Шереметьеву исполнилось пятьдесят лет. По этому случаю первый секретарь горкома КПСС С. Д. Великопольский вручил юбиляру приветственный адрес горкома КПСС, а также Почетные грамоты окружного комитета партии, окрисполкома, горкома КПСС и горисполкома.

Заместитель управляющего трестом «Тюменьдорстрой» В. М. Костиков вручил приветственный адрес треста, а член бюро горкома ВЛКСМ В. Д. Филатов — Почетную грамоту ЦК ВЛКСМ.

Поздравили Юрия Григорьевича с пятидесятилетием механик В. П. Гранкин — от имени коллектива СУ-909, а также второй секретарь горкома КПСС В. Д. Салмин, председатель горисполкома Н. Г. Салихов, командир авиапредприятия А. М. Романчук, заместитель начальника НГДУ «Мегионнефть» Г. М. Кокуевицкий и другие.

Юрий Григорьевич руководит коллективом СУ-909 с 1966 года. За его плечами богатый опыт строителя. В трудовую биографию записаны страницы строительства Цимлянского гидроузла и главного Туркменского канала, автодороги Челябинск-Уфа.

Сооружение «дороги жизни» на Самотлор началось с малого: в 1966 году были уложены плиты менее чем на трех километрах. Но крепнет управление, мужает коллектив, растут планы.

Задание восьмой пятилетки коллектив завершил к 20 октября 1970 года, ввел в эксплуатацию 45 километров дорог, в том числе 22 — к Самотлорскому нефтяному месторождению. За самоотверженный творческий труд в минувшей пятилетке тов. Шереметьев награжден высокой правительственной наградой — орденом Трудового Красного Знамени.

Уверенно, ритмично работают дорожники в новой пятилетке. За два с половиной года построено 64 километра автомобильных трасс.

В руководстве коллективом Юрий Григорьевич повседневно опирается на партийную, профсоюзную, комсомольскую организации, на группу народного контроля, работает в тесном контакте со всеми общественными организациями.

В решении хозяйственных вопросов воспитания людей тов. Шереметьев принципиален, инициативен. Он избран депутатом городского Совета депутатов трудящихся, членом ревизионной комиссии городского комитета партии. Как лектор систематически выступает перед рабочими и служащими.

Хочется пожелать Юрию Григорьевичу долгих лет жизни, большого счастья и новых трудовых успехов!

НАШИ ШКОЛЬНЫЕ ТЕМЫ

Вести из Мегионской средней

В ШКОЛЕ прошло первое заседание комитета ученической комсомольской организации. Особенно большое внимание было уделено вопросу о достойной встрече 50-летия присвоения комсомолу имени В. И. Ленина. Перед учащимися школы поставлена нелегкая задача: по-ленински учиться и трудиться, встретить праздник только хорошими отметками.

* * *

НЕДАВНО состоялся традиционный осенний бал старшеклассников. Хозяевами его стали сказочный король и королева из 10 «а» класса. Они проводили конкурсы и игры среди ребят, награждали победителей призами, дали концерт.

Большая роль в организации вечера принадлежала школьному вокально-инструментальному ансамблю «Юность» и бессменному помощнику и руководителю ансамбля учительнице Нине Еремеевне Андросовой.

На вечере присутствовали гости из Нижневартовска — старшеклассники средней школы № 1. О том, понравился ли вечер ребятам, можно было судить по светлым улыбкам, не сходившим с их лиц, и по отличному настроению.

А. УШАР,
ученик 10 класса, наш юнкор.

●

Поздравили именинника

14 сентября делегация школы № 6 приветствовала начальника УБР-2 Авзала Гизатулловича Исянгулова в связи с сорокапятилетием со дня его рождения.

Недавняя, но очень теплая дружба связывает пионеров и комсомольцев с рабочими УБР-2, коллективом коммунистического труда. Подшефную школу представляли директор школы А. П. Сущая, завуч Н. С. Бнятова, старшая пионервожатая Л. А. Фенькова, ученик 7 «а» класса Алексей Лавренец, ученица 9 «б» класса Галина Копылова и самые маленькие — первоклассники Ирина Карпова и Эдик Каталинцев.

Ребята вручили Авзалу Гизатулловичу памятные подарки.

Поздравлявшие от имени педагогического коллектива школы, партийной, профсоюзной, комсомольской и пионерской организаций пожелали Авзалу Гизатулловичу творческих успехов в работе, удач в освоении уникального месторождения нефти, огромного счастья и здоровья.

Л. ФЕНЬКОВА,
пионервожатая средней школы № 6.

Международный комментарий

Трудный час Чили

11 сентября войдет в историю Чили и национально-освободительного движения Латинской Америки как «черный вторник». В этот день махровая чилийская реакция подняла военный мятеж против законного правительства президента Сальвадора Альенде, который пришел к власти в результате выборов три года назад. На этих выборах победила коалиция Народного Единства, состоящая из коммунистов, социалистов и представителей других левых сил. Путчисты потребовали отставки Альенде, но он отверг их ультиматум. В выступлении по радио президент сказал: «Я заявляю, что не уйду со своего поста и ценой своей жизни готов защищать власть, данную мне трудящимися». После многочасового ожесточенного боя путчисты овладели президентским дворцом. Сальвадор Альенде был убит. Он погиб, как герой, как воин на своем боевом посту.

Военная хунта ввела в стране осадное положение, запретила гражданам появляться на улице, приказав солдатам стрелять в прохожих без предупреждения. Границы и аэродромы закрыты, радиотелеграфная, телефонная связь Чили с внешним миром прервана. Хунта развернула жестокие репрессии против сторонников Альенде. Многие члены правительства Народного Единства арестованы. Военные и полицейские патрули охотятся за коммунистами, социалистами и представителями других левых партий. По отрывочным сведениям, просачивающимся из Чили и передаваемым иностранными информационными агентствами, там уже убито более тысячи человек.

Из Чили поступают и другие сообщения. В столице Сантьяго слышится артиллерийская канонада и грохот боев. В некоторых районах происходят ожесточенные схватки между войсками мятежников и вооруженными рабочими, которые заняли заводы и фабрики, а также студентами, забаррикадировавшимися в университете. Промышленные окраины превратились в оплоты сопротивления путчистам. Военная хунта отдала приказ войскам: «Пленных не брать, расстреливать их на месте».

Оказывая героическое сопротивление путчистам, чилийские трудящиеся отстаивают свои завоевания, которые стали возможны исключительно в результате прихода к власти правительства Народного Единства в 1970 году. Именно народное правительство открыло необычайно широкие перспективы для миллионов чилийцев, особенно для молодежи. Дети рабочих и крестьян получили возможность овладевать знаниями, о чем раньше им приходилось только мечтать. Юноши и девушки приняли горячее участие в осуществлении смелых планов революционных преобразований, которые правительство провело в интересах всего народа. Они работали на стройках, помогали крестьянам делить помещичью землю и создавать первые кооперативы, строили каналы в пустынях и осушали болота. Они помогали выкорчевывать вековые язвы: голод, болезни, невежество. Впервые в истории страны они почувствовали себя подлинными хозяевами своей Родины и вершителями ее судеб.

За трехлетний срок пребывания у власти правительство Альенде сделало очень много. Оно национализировало иностранные компании, передав природные богатства в собственность народа, дало землю крестьянам, работу безработным, жилье бездомным. Значительно улучшилась система просвещения, здравоохранения, пенсионное обеспечение. Жизнь населения заметно улучшалась.

Глубокие революционные преобразования, которые подрывали былое могущество помещичье-финансовой олигархии и иностранных монополий в Чили и укрепляли позиции трудящихся, вызывали страх и смертную злобу внутренней и внешней реакции. Контрреволюция поняла, что в этих условиях на будущих выборах ей нечего рассчитывать на успех, поэтому она и решила свергнуть законное правительство насильственным путем — с помощью мятежа реакционных генералов, или «горилл», как их называют в Латинской Америке.

Нынешние события в Чили еще раз разоблачают ложь и лицемерие буржуазии, которая любит разглагольствовать о «свободе» и «демократии», о «преимуществах» капиталистического строя, в котором одна партия сменяет другую у власти с помощью так называемых «свободных выборов». На самом деле буржуазия терпит такую «свободу» и «демократию» до тех пор, пока она отвечает их интересам, пока эти партии не покушаются на их прибыли и дивиденты. Как только появляется угроза ее экономическому и политическому господству, буржуазия преступает конституцию, закон и прибегает к насилию. Именно это и произошло в Чили.

Чилийские «гориллы» действовали явно при поддержке международных империалистических монополий. Член палаты представителей США Харрингтон сказал, что Вашингтон сыграл немалую роль в поощрении антиправительственного мятежа в Чили. «Мы, — откровенно заявил он, — использовали нашу огромную экономическую мощь для того, чтобы попытаться задушить правительство Альенде. Мы способствовали созданию такого хаоса в чилийском обществе и экономике, который сделал правительство Чили легкой мишенью армии».

Реакционный переворот в Чили вызвал гнев и возмущение во всем мире. Повсюду идут демонстрации и митинги, на которых люди самых различных убеждений выражают чилийским трудящимся свою искреннюю солидарность и поддержку и осуждают кровавые репрессии, развязанные военной хунтой. Видные государственные, политические и общественные деятели различных стран мира выступают с резким протестом против чилийского переворота.

Выражая чувства советских людей, ЦК КПСС решительно осудил действия реакционных сил в Чили. В этот трудный час для чилийского народа ЦК КПСС заявляет о своей полной солидарности с братской Коммунистической, Социалистической и другими партиями и со всеми трудящимися Чили, которые, несмотря на удары реакции, остаются верными делу борьбы за независимость, демократию и социальный прогресс.

Над Чили опустились черные сумерки. Но вряд ли надолго. Потому что народ, который познал свободу, уже никогда не примирится с реакционной диктатурой. Рано или поздно он сбросит ее. Это неотвратимо, как наступление рассвета, после ночи.

[ТАСС].

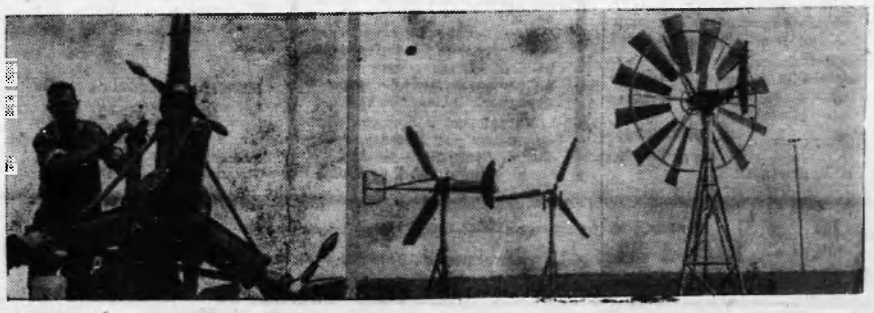

● Из досье Касьяна Скребка

Коровы на... паркете

Разномастные буренки, старательно шаркая копытами о травяную подстилку у порога нового коровника, мычали от восторга. Отродясь не видели они такой фермы. Дворец да и только! Из металла, стоимостью в один миллион рублей. А отгрохали его на веки-вечные строители СМУ-11 треста «Нижневартовскнефтестрой».

Над рогами разномастных ажурные сплетения потолка из профилированного оцинкованного металла. Не стойла — унифицированные кабины: стенки собраны из вагонки, в шпунт. И все, куда ни поверни морду, — под масляную краску окрашено. В пору садиться за докторскую диссертацию. «Миллион рублей как фактор интенсивной работы молочных желез нижневартовских буренок».

Ровно через три дня начисто отмычали свою радость коровушки, слезой подернулись глаза. Ткнулись было в автопоилки, а воды — ни капли! Ждали распаренный корм, да так и не дождалась: кормозапарники забыли установить.

А когда еще через три дня размерзлись все коммуникации и... котельная, буренушки взрыдали не на шутку.

Взрыдал и начальник Мегионского отделения совхоза Иван Федорович Фисенко. Природа берет свое, и вот хоть тресни: пришел буренкам черед отела, а в телятнике сорок градусов мороза. Чтобы сохранить молодняк, И. Ф. Фисенко дал указание поставить калориферы.

Росли телята не по дням, по месяцам. Уж это И. Ф. Фисенко точно знает: как месяц, так выкладывал четвертную. Из своего кармана. За то, что нарушал правила противопожарной безопасности. Сто двадцать пять рублей заплатил, но пятьсот голов молодняка спас.

На днях буренушки, отъевшись за лето на луговых травах, наведались на свою ферму. И замычали от печали: как не работали автопоилки, так и не работают, котельная и теплотрасса не ремонтируются. Давно бы стоять новому телятнику готовым, да все глядят на божий свет одни стены.

Прошлись буренки мимо здания, где заседают именитые строители, покрутили хвостами, побили копытами о землю и подались... к прокурору

● ● ● ● ● ●

МОСКОВСКАЯ ОБЛАСТЬ. В Истринском районе расположился единственный в стране и в мире испытательный полигон ветроустановок Всесоюзного института электрификации сельского хозяйства.

НА СНИМКАХ (слева): начальник полигона Г. Струков на монтаже ветроустановки «Сокол». За один час она может поднять 15 кубометров воды с глубины 110 метров; панорама ветрополигона.

ФОТО В. Зуфарова

[Фотохроника ТАСС]

С августовского совещания учителей

АВТОРИТЕТ УРОКА ФИЗКУЛЬТУРЫ

В УСТАВЕ среднен общеобразовательной школы, совершенно определенно указано, что физическое воспитание — одно из важных целевых направлений всей деятельности школы. Устав, кроме того, подчеркивает, что охрана здоровья ученика — забота всех учителей, независимо от того, какой предмет они ведут. За организацию и постановку физического воспитания детей должны отвечать директора школ, их заместители, преподаватели военного дела, старшие пионервожатые. По сути дела каждый школьный работник несет ответственность за физическое воспитание учащихся.

Эффективное использование тех двух уроков в неделю, которые сейчас выделены на физическую культуру, позволят подготовить физически развитых людей. Следовательно, физическая культура как школьный предмет не может не стоять на той же ступени, что и другие предметы.

У нас есть определенные успехи в физическом воспитании школьников. Проведен ряд городских соревнований, в которых хорошо выступили учащиеся школ № 4, 2 и Мегионской средней, которая ездила на окружные соревнования и заняла первое место, а на областных соревнованиях — второе. Хорошо проходят уроки у преподавателей Н. Н. Бударина и Ю. И. Щербакова.

Но часто физическая культура не пользуется тем авторитетом, как, например, математика или физика. Причина здесь не одна, их много. Немалое зло—небрежественность в области физического воспитания. Другой весомой причиной я бы назвала слабый методический уровень уроков, невысокую их эффективность. Иногда встречаешь учителей, у которых нет ясного представления, к чему они должны привести ребят к концу учебного года. Они не утруждают себя детальным планированием учебного процесса, методической разработкой каждого занятия.

Не удивительно, что уроки у таких преподавателей проходят шаблонно, каких-либо очевидных сдвигов в физической подготовке ребят не происходит. Какой же в подобном случае может быть авторитет у школьного предмета! Мешает делу и отсутствие четкого конкретного учета итогов учебного процесса.

С 1 марта 1972 года вступил в действие новый комплекс ГТО — программная и нормативная основа советской системы физического воспитания. Значкистом ГТО можно теперь стать и в десять лет, и в шестьдесят.

Успешное овладение знаниями, умениями, навыками на уроке физической культуры, а также использование на уроке технических средств, современных методов обучения, продуманное построение учебного процесса помогут учащимся овладеть нормативами ГТО. Опыт лучших учителей физкультуры показывает что там, где уроки проводят интересно, комплекс в почете у ребят.

Для успешного внедрения комплекса в каждой школе должна быть хорошо оснащенная учебно-спортивная база. Но самое главное — физкультурные залы, спортплощадки не должны пустовать ни минуты.

Все руководители школ, весь педагогический коллектив, комсомольские и пионерские организации, шефы должны включиться в решение вопроса физического воспитания в школе. Нужно, чтобы и наш район имел хорошую спортивную форму.

В. КОНСТАНТИНОВА,
директор Нижневартовской детско-юношеской спортивной школы.



Крепнут культурные связи между Шри Ланкой и Советским Союзом. Растет интерес жителей молодой республики к достижениям СССР в области науки, литературы и искусства. На экранах крупнейших кинотеатров демонстрируются советские фильмы; устраиваются экспозиции фотографий; организуются выставки-продажи книг.

На снимке: на выставке советской книги в Катубедде (пригород Коломбо).

Фото Е. Менкеса (Фотохроника ТАСС)



Взаимовыгодное сотрудничество

...Плакат, вывешенный на доске объявлений клуба автомобилестроительного завода в Людвигсфельде, гласил: «Сегодня состоится отчет участников поездки на завод имени Лихачева». Это короткое объявление вызвало большой интерес у работников предприятия. Всем хотелось послушать коллег, побывавших у автомобилестроителей одного из крупнейших заводов Советского Союза. И, конечно, после выступления участников поездки посыпались самые разнообразные вопросы.

Подобные картины можно увидеть на разных предприятиях и в учреждениях Германской Демократической Республики. Обмен опытом, изучение передовой технологии, знакомство с принципами организации социалистического соревнования — это лишь часть вопросов, волнующих наших друзей в ГДР.

Перенимая опыт советских коллег, немецкие инженеры и рабочие широко знакомят их и со своими достижениями, рассказывают о последних успехах в организации производства, внедрении передовой технологии. Так, например, представители Берлинского трансформаторного завода побывали недавно в Запорожье на родственном предприятии. Металлурги Эйслебена в содружестве с коллективом горно-металлургического комбината имени В. И. Ленина в Алмалыке совершенствуют технологию производства меди, что позволяет резко улучшить качество продукции.

На краностроительном заводе в Эберсвальде по совместному советско-немецкому проекту построена большая партия плавучих кранов типа «Альбатрос» и «Сокол». Предприятие до 1975 года поставит СССР 160 кранов новейшей конструкции.

Взаимовыгодное сотрудничество двух социалистических стран развивается и крепнет на благо их народов.

А. ПОЛЕХИН.
(ТАСС)

● За фасадом „свободного мира"

В УГОДУ МОНОПОЛИЯМ

ЗА ТРИ года пребывания у власти консервативного правительства цены на потребительские товары в Англии возросли почти на 25 процентов, а цены на продовольствие — даже на 34 процента. В результате непрекращающейся инфляции покупательная способность фунта стерлингов снизилась за этот же период более чем на 20 процентов. Стране уже несколько лет подряд не удается покрыть за счет экспорта свои расходы за границей. Ожидается, что в текущем году дефицит ее платежного баланса достигнет астрономической цифры — миллиарда фунтов стерлингов.

Когда правительство консерваторов задалось целью добиться присоединения Англии к «Общему рынку», многие его представители пытались убедить простых англичан в тех «выгодах», которые им принесет этот шаг. Время показало все пагубные последствия «европейской» политики консерваторов. Сейчас всего лишь 23 процента населения страны высказывается за то, чтобы страна продолжала быть членом «Общего рынка».

Выступая на стороне монополий, правительство провело через парламент закон об «отношениях в промышленности», который ограничивает деятельность профсоюзов. Принятый по инициативе тори закон о «финансировании жилищного строительства» позволяет в несколько раз повысить квартплату в муниципальных и частных домах. Наконец, закон о «замораживании цен и заработной платы» лишил трудящихся возможности добиваться улучшения оплаты своего труда. После введения в силу этого закона зарплата практически сохранялась на одном уровне, в то время как цены продолжали расти.

Обещанная консерваторами эра «всеобщего благоденствия» оказалась мифом для рядовых английских тружеников. Зато не оказались в накладе дельцы из лондонского Сити. Прибыли «большой четверки» крупнейших английских банков возросли по сравнению с прошлым годом почти вдвое.

Правительство фактически подарило нефтяным монополиям значительные месторождения нефти и газа в Северном море у берегов Шотландии. Государственный министр по делам Шотландии лорд Полуорт, назначенный недавно также председателем правительственного консультативного совета по нефти, заявил, что «государство не должно мешать» деятельности нефтяных компаний. Такая позиция «невмешательства» на руку не только этим компаниям, но и самому лорду Полуорту, которому принадлежит свыше 60 тысяч акций фирм, финансирующих разработку нефтяных месторождений.

С торгов продан государственный металлургический завод в Северном Уэльсе. Его купила компания «ГКН». Это предприятие дает около миллиона фунтов стерлингов чистой прибыли в год. Одновременно «ГКН» избавилась от трех своих убыточных предприятий, которые по указанию правительства приобрела частная государственная компания «Бритиш стил корпорейшн».

Трудящиеся Англии решительно выступают против политики правительства, защищающего интересы монополий и крупных собственников.

В. КОЗЛОВ,
(ТАСС).



ГЕРМАНСКАЯ ДЕМОКРАТИЧЕСКАЯ РЕСПУБЛИКА. С первых дней открытия газовых месторождений в ГДР на них работают рука об руку советские и немецкие специалисты.

Опыт советских специалистов, буровое оборудование из СССР содействуют бурному развитию молодой отрасли народного хозяйства ГДР.

На снимке: к буровой вышке только что доставили трубы из Советского Союза.

Фото АДН — ТАСС

Дары полей и моря

ИЗ НЕОБЫЧНОЙ муки изготовлен подовый хлеб «Соловецкий», появившийся в продаже в магазинах Архангельска. В составе муки — морская капуста, плантации которой раскинулись на необъятных подводных лугах Белого моря у побережья Соловецких островов. Новый сорт хлеба разработан инженерами-технологами Архангельского областного управления пищевой промышленности. Министерство пищевой промышленности СССР рекомендовало его к производству на всех хлебобулочных предприятиях страны.

Свойства беломорских подводных растений, содержащих более тридцати химических элементов, в том числе бром, мышьяк, йод, соли радия, некоторые витамины, передались и соловецкому хлебу. Биологически активные вещества, содержащиеся в булке, благотворно влияют на человеческий организм.

Около восьмидесяти городов страны получают продукты переработки морских водорослей из Архангельска. А это значит, что они имеют возможность выпекать у себя богатый витаминами, лечебный хлеб «Соловецкий».

Ю. НИКОНОВ,
корр. ТАСС.
г. Архангельск.

МЕНЯЮ однокомнатную квартиру в капитальном доме в г. Альметьевске Татарской АССР на равноценную в г. Нижневартовске.

Обращаться по адресу: ул. Строительная, 16, кв. 44 (после 16 часов).

●

МЕНЯЮ двухкомнатную квартиру со всеми удобствами в г. Дзержинске Донецкой области на равноценную в г. Нижневартовске. Обращаться: ул. Пионерская, 26, кв. 26.

ПРИГЛАШАЮТ НА РАБОТУ:

Нижневартовское монтажное управление треста «Сибнефтехиммонтаж» на постоянную работу — **техников и инженеров-механиков** на должность участковых механиков, **механиков-водителей** тягачей МАЗ-543, **машинистов трубоукладчиков, машинистов гусеничных кранов, электросварщиков** дипломированных (5-6 разрядов), **машинистов дизельных электростанций, машинистов сварочных агрегатов, слесарей** по ремонту автомобилей.

За справками обращаться в отдел кадров НМУ (остановка автобуса—АТК, в районе хлебозавода).

●

Управление механизации треста «Нижневартовскжилстрой» — **мастера** по котельному оборудованию, линейного механика, электрообмотчиков, электромонтеров по башенным кранам.

Одинокие обеспечиваются общежитием. Обращаться в отдел кадров управления механизации треста (остановка автобуса СУ-909).

Редактор В. КОРЧЕМКИН.

НАШ АДРЕС: 626444
г. Нижневартовск, Дом Советов

ТЕЛЕФОНЫ: редактора — 8-98, зам. редактора — 8-66, промышленного отдела — 8-85 (2 зв.), ответственного секретаря и отдела писем — 8-87, типография — 8-87 (2 зв.).

ГАЗЕТА ВЫХОДИТ ПО ВТОРНИКАМ, ЧЕТВЕРГАМ И СУББОТАМ

Нижневартовская типография управления издательств, полиграфии и книжной торговли Тюменского облисполкома Тираж 8429

Пролетарии всех стран, соединяйтесь!

ЛЕНИНСКОЕ ЗНАМЯ

ОРГАН НИЖНЕВАРТОВСКОГО ГОРКОМА КПСС И ГОРОДСКОГО СОВЕТА ДЕПУТАТОВ ТРУДЯЩИХСЯ ТЮМЕНСКОЙ ОБЛАСТИ

Издается с 4 сентября 1941 года ✦ № 114 (3262) ✦ СУББОТА, 22 сентября 1973 г. Цена 2 коп.

● ПЕРЕДОВАЯ ЧИТАТЕЛЯ

ТРАНСПОРТ И ЗИМА

Сурова северная зима. Трудно приходится людям. Нелегко и нашим водителям специализированной автотранспортной конторы. Хорошие машины «Татры», высокой грузоподъемности, скоростные. Но в зимних условиях на них работать трудно.

Пока суть да дело, пока идут разговоры о выпуске машин в северном исполнении, зима ждать не станет, к ней надо готовиться заранее. Поэтому в конторе разработали мероприятия по подготовке транспорта к зиме, назначили ответственных, установили твердые сроки.

За прошедший год у нас появились новые объекты. Маломощная котельная уже не может удовлетворять всех потребностей, поэтому приступили к строительству еще одной. Она позволит полностью обеспечить предприятие теплом и паром. Сейчас работы здесь близки к завершению. В четвертом квартале намерены пустить две поточные линии нового профилактория по техническому обслуживанию № 1. На площади около двух тысяч квадратных метров смогут пройти обслуживание одновременно много автомобилей.

Жизнью доказана необходимость воздухоподогрева двигателей машин перед запуском. В эту зиму будет шесть линий воздухопроводов, каждая из которых рассчитана на подогрев одновременно 60 машин.

С каждым годом растет автопарк. «Татр» только в этом году поступило 116 и до конца навигации ждем прибытия не менее ста. Поэтому вся подготовка к зиме делается с расчетом на увеличение количества мощной техники.

К первому октября значительно расширим зимнюю мойку автомобилей. Немало сделано для улучшения сезонного обслуживания автомобилей. Готовы к зиме отопители кабин, заканчивается установка маховиков защиты. Кстати, из-за них в минувшую зиму были довольно ощутимые простои и потому нынче постарались запастись ими в достатке. При установке маховиков меняем смазку агрегатов, промываем топливные и тормозные системы.

В стужу грунт примерзает к кузову и его не так-то просто выгрузить, а это приводит к непроизводительным простоям. Решили сделать как бы двойное днище, наварив еще лист железа. В прослойку пускаются газы из выхлопной трубы, кузов прогревается, и грунт легко скатывается.

Успешно ведется перезарядка аккумуляторных батарей. Они переводятся на работу в зимних условиях: меняется плотность электролита, производится зарядка.

Успех дела решают люди. А они у нас хорошо сознают, как необходимо тщательно подготовиться к зиме, душой болеют за общее дело. Взять, к примеру, небольшую бригаду, которой руководит Евгений Владимирович Манин. Включившись в соревнование, она успешно завершает подготовку новой котельной к пуску. Все работы — строительство, монтаж — сделаны этим коллективом. И так на каждом участке производства.

Ударный труд коллектива, настойчивый поиск неиспользованных резервов, применение на практике предложений умельцев позволят специализированной АТК во всеоружии встретить зиму и в студеные дни успешно справляться с планами и обязательствами.

А. ПИНЕГИН,
и. о. начальника производственно-технического отдела Нижневартовской спецАТК.



ФОТОИНФОРМАЦИЯ

ТРЕТИЙ микрорайон Нижневартовска — новый. Сейчас там вовсю развернулось строительство. Одно за другим появляются свайные поля под жилые дома. А корпуса двух пятиэтажных домов уже готовы к отделочным работам.

Построил их коллектив СМУ-2 треста № 3 «Омскстрой». Один из них — девяностачетырехквартирный, в другом — 107 квартир. На обоих объектах идут штукатурные и плотницкие работы. Оба дома возвел прославленный коллектив монтажников, возглавляемый первым строителем крупнопанельных зданий в нашем городе Ильей Максимовичем Лазуткиным.

Плотницкие работы ведут бригады Н. И. Айкашева и П. К. Волошина, а на отделке работают четыре бригады.

В конце года эти дома примут новоселов. А всего нынче омичи ввели 401 квартиру.

НА СНИМКАХ: плотник Геннадий Иванович Воронов; Галина Гордеева, Валентина Касаткина и Галина Рожина отлично трудятся на отделке; окончена смена.

Фото И. ЯСЬКО.



СЕМИНАР председателей женсоветов

Прошел семинар председателей женсоветов предприятий и организаций Нижневартовска и Мегиона. С докладом «Нижневартовский район в девятой пятилетке» перед собравшимися выступил секретарь городского комитета партии В. Д. Салмин.

О том, как надо планировать деятельность женсоветов, рассказали заведующая отделом окружкома партии по работе среди женщин У. Н. Коробова и его инструктор Л. Т. Новицкая.

На семинаре выступили также инспектор детской комнаты милиции Л. М. Бондаренко, народный судья Ю. И. Белобородов, санитарный врач В. Д. Яблуковская, председатель женсовета УБР-2 Ф. Х. Суяргулова, заведующая культмассовым сектором Дома культуры «Юбилейный» Е. В. Бычкова.



VIII ПЛЕНУМ горкома ВЛКСМ

Состоялся VIII пленум городского комитета ВЛКСМ, обсудивший два вопроса. Первый — организационный: первым секретарем горкома ВЛКСМ избран Владимир Петрович Шведов. Пленум обсудил также вопрос о проведении очередной, XXVI комсомольской конференции. Она состоится 17 ноября 1973 года.

● ● ● ● ● ●

ОТКРЫТОЕ ПИСЬМО

И. И. ТРИГУБЕНКО,
управляющему трестом «Мегионгазстрой»

В городе и за его пределами работает ежедневно около четырех тысяч автомобилей, почти тысяча всевозможных транспортных средств. В часы «пик» по улицам Набережной, Нефтяников, Мусы Джалиля движется сплошной поток техники. Ловят «окна» взрослые и дети, чтобы перейти улицу, часто рискуя собственной жизнью. Вот почему так остро необходимы новые транспортные магистрали.

Строительством их занимаются СУ-909 и частично НСУ. Строят хорошо, и давно бы уже сдали в эксплуатацию новые бетонные полотна по улице № 8 (Озерной) и Рабочей, если бы подразделения трестов «Нижневартовскжилстрой» и «Мегионгазстрой» своевременно сделали участки теплотрассы и канализационного коллектора, пересекающие эти улицы.

На днях инженеры [illegible] осилили теплотрассу на одном из участков и дали фронт работы дорожникам. А вот ваш трест, И. И. Тригубенко, пока еще палец о палец не ударил. И получится опять такая картина: кольцевую дорогу откроют и затем... закроют, потому что нужно вокруг коллектор прокладывать. Не будут же пустовать готовые дома в третьем микрорайоне!

Так когда же ваши строительные подразделения дадут транспорту «зеленую улицу»?

ПОСТОЯННАЯ ДЕПУТАТСКАЯ КОМИССИЯ ПО СТРОИТЕЛЬСТВУ И БЛАГОУСТРОЙСТВУ ГОРОДСКОГО СОВЕТА ДЕПУТАТОВ ТРУДЯЩИХСЯ.

Когда отшумели речи...

Острый сигнал

В средней школе № 6 первого сентября гремели аплодисменты и произносились праздничные речи: вручался символический ключ, радовались ученики и учителя. Была перерезана ленточка, и дети вошли в здание...

Прошло полмесяца с небольшим, и вот я вновь в школе. Хотелось увидеть отрадную картину, но...

В кабинетах химии и физики пусто, не слышно ребячьих голосов, не проводятся опыты. В беспорядке нагромождены столы, не подведена электроэнергия, не установлены раковины и краны водоснабжения, столы для демонстрации опытов.

В классах холодно — пока не работает теплоснабжение, а в некоторых комнатах не подогнаны рамы, и в щели врывается ветер. Стоило подумать строителям и об утеплении окон и дверей, построить тамбуры в спортзале и на выходах.

...Большая перемена. Как обещали строители, в школе должна быть кухня, но столовая не работает.

— И давно?

— С начала учебного года.

До сих пор не закончен монтаж холодильной камеры, не действует грузоподъемник. А дел-то всего на полдня! Установку обязан был произвести Нижневартовский участок управления торгового оборудования облисполкома, но рабочие как-то появились недолго, побродили-побродили по кухне и ушли.

Но даже если бы грузоподъемник и действовал, электроэнергия поступает в школу по временной сети, оставшейся со времен строительства. Висит на столбе кабель, чуть посильнее печет его ветром — и в здании темнота.

А пока идут длинные и нудные переговоры с руководством СУ-28. Строители должны закрыть всего пять метров траншеи. В эти дни вот-вот будет закончена теплотрасса. И поэтому не совсем «сердечное» спасибо говорят школьники дядям из МУ-53.

...Не совсем точен заголовок. Речи еще не отшумели и сейчас. Но это уже другие речи: не речи-приветствия, а речи-обещания.

Как-то смотрит на эти излияния субподрядчиков генеральный подрядчик — СУ-29, где начальником Е. Д. Поткин? А. ВЯЗКОВ.

Вторая сессия городского Совета депутатов трудящихся

О работе районного узла связи

Из доклада Е.А. ЛОТАРЕВА, начальника районного узла связи

В ТЕКУЩЕМ пятилетии в стране в соответствии с Директивами XXIV съезда КПСС ведется большая работа по дальнейшему улучшению обслуживания населения всеми видами связи. Создается единая автоматизированная связь Советского Союза, протяженность каналов междугородной связи должна возрасти в 1,9 раза, а емкость телефонных станций в городах и сельской местности в полтора раза. Высокими темпами развивается телевизионное вещание, уже более 75 процентов населения страны имеют возможность смотреть телевизионные передачи.

В связи с бурным ростом экономики Тюменской области. Быстро развиваются в нашем крае и средства связи. Около семидесяти процентов населения области смотрят телевизионные передачи. Некоторое развитие получила связь в Нижневартовском районе. Открыто два городских отделения связи, маломощное оборудование городского радиоузла замечено совершенным. Увеличена мощность оборудования радиоузла поселка Ларьяк. Смонтированы телефонные станции в поселках Мегион и Ваховск общей емкостью на триста номеров. Установлена радиорелейная связь Охтеурье—Ваховск, Ларьяк—Чехломей, Ларьяк—Сосновый Бор—Корлики, Ларьяк—Большой Ларьяк.

В поселках Зайцева Речка, Былино, Больше-Тархово, Сарт-Еган средства радиорелейной связи оснащены новейшим оборудованием. В Зайцевой Речке построено помещение резервной энергобазы, в Ларьяке—здание передающего радиоцентра. До конца года намечается перевести на радиорелейную связь Соснино и заменить на более мощную радиостанцию в Корликах.

В Нижневартовске работают три телеграфных абонентских установки с автоматическим выходом на города Советского Союза. Увеличилось число междугородных каналов связи ведомственных станций города с областным центром.

Включившись в социалистическое соревнование за досрочное выполнение намеченных задач, связисты Нижневартовского районного узла связи проделали в этом году определенную работу. План доходов за семь месяцев выполнен (809 тысяч рублей), установлено 3380 радиоточек; доходы по сравнению с прошлым годом выросли на 34 процента. Населению доставлено 4605 тысяч газет и журналов, более полутора миллиона писем, 150 тысяч посылок, принято и оплачено 137 тысяч переводов, обработано и доставлено 330 тысяч телеграмм.

Все отрасли связи справились с государственным планом. Несколько улучшилось качество обслуживания населения. Однако оно пока еще не отвечает возросшим требованиям. Не всегда четко работают операторы почтовой связи, телефонистки и телеграфистки. Есть жалобы на грубость телеграфисток. Отдельные работники недобросовестно относятся к своим обязанностям, забывают, что за каждым письмом, телеграммой, газетой, не доставленной вовремя — испорченное настроение человека.

Слабо вводится индексация почтовых отправлений. В результате скорость продвижения почты заметно снижается. Работники связи мало занимаются рекламой, не разъясняют населению, как лучше пользоваться услугами связи.

Имеются случаи замедления прохождения телеграмм и переводов по вине телеграфистов. Узел связи принимает меры к пресечению подобных фактов.

Все еще не четко работает связь района из-за слабой квалификации технического персонала. В Корликах, Сосновом Бору, Сарт-Егане имелись случаи перебоев в работе радиорелейных линий и радиоузлов. Районный узел связи не всегда оперативно оказывает техническую помощь периферийным отделениям.

Тяжелое положение с обслуживанием населения создалось в Нижневартовске. По самым скромным подсчетам, необходимо иметь в городе восемь-десять отделений связи, а есть всего лишь четыре, расположенных в тесных, не соответствующих техническим нормам, помещениях. Горисполком принимал решение об открытии отделений связи в аэропорту и в районе четырнадцатого квартала. Однако это решение не выполнено, так как руководители аэропорта и СУ-14 тт. Романчук и Бардаков до сих пор не выделили помещения.

Сумка почтальона в этом году тяжела. Достаточно сказать, что на тысячу жителей выписано более 2200 экземпляров газет и журналов. Подписка из года в год растет. Недостаточное количество отделений связи приводит к увеличению доставочных участков и перегруженности почтальонов. Это ведет к их частой смене, что в конечном итоге сказывается на качестве обслуживания населения.

Медленно реконструируется помещение под второе отделение связи в рабочем поселке Мегион. Неоправданно затянулся ввод в эксплуатацию зданий районного узла связи и АТС. Сроки ввода этих объектов неоднократно переносились. Решением сессии районного Совета депутатов трудящихся руководство треста «Мегионгазстрой» обязывалось закончить строительство этих объектов в первой половине прошлого года. Это решение и обещания руководителей треста до сих пор не выполнены.

Отсутствие здания районного узла связи, слабо развитая сеть почтовых отделений снижают качество обслуживания и рождают большой поток жалоб трудящихся.

Необходимо срочно продумать вопрос об упорядочении названия улиц и нумерации домов. Улицы имеют одноименные названия. Первые крупнопанельные дома во втором микрорайоне находятся в центре микрорайона, а считаются по улице Нефтяников. Многие дома числятся под строительными номерами, что крайне затрудняет работу почтальонов и доставщиков телеграмм. Особенно хаотична бесплановая застройка балков. Большинство домов и подъезды не освещены, что затрудняет работу почтальонов в осенне-зимний период.

Нормативы доставки почты по городу и району согласованы с горисполкомом, в Мегион её возят ежедневно автотранспортом, а в остальные населенные пункты — вертолетами.

Нормативы в основном выдерживаются, но и здесь имеются недостатки. Согласно договору с авиаторами, почта должна доставляться два раза в неделю, однако договор часто нарушается из-за отсутствия вертолетов, и почту привозят с опозданием. Так, в поселки Былино, Соснино, Зайцева Речка, Сарт-Еган почта должна отправляться восемь раз в месяц, но в июле это было сделано лишь шесть раз, а в сентябре она доставлена с опозданием на два дня. Поэтому со стороны населения имеются справедливые нарекания на задержку газет и журналов.

Количество радиоточек за последнее время возросло в четыре раза. Однако еще очень много домов нерадиофицировано. Это относится, в основном, к деревянной застройке города. Из 137 домов, не имеющих радио, 72 находятся в ведении НГДУ «Мегионнефть», 52 — треста «Мегионгазстрой», и пять — треста «Нижневартовскжилстрой». Несмотря на ряд решений и наших обращений к этим организациям о радиофикации и восстановлении радиоточек, меры с их стороны не принимаются. А это значит, что две с половиной тысячи семей не слушают радио. Имеют место случаи простоя средств радиофикации по вине связистов. Особенно часты они из-за производства земляных работ.

Систематическое несоблюдение правил производства земляных работ строительными организациями города приводит к частым повреждениям средств связи. Так, трест «Мегионгазстрой» трижды выводил из строя радиофикацию шестого микрорайона и в настоящее время при строительстве дороги по улице Таежной вновь вырыт подземный кабель. И это несмотря на то, что руководители знали о наличии кабеля.

Почти ни одна организация не согласовывает производство работ с районным узлом связи. Много повреждений наносят НСУ, специализированная АТК, СУ-27 и другие. Сдерживается радиофикация поселка Мегион. До сих пор этот крупный поселок не имеет генерального плана радиофикации. Имеющиеся линии радиофикации в поселке выполнены самым примитивным способом.

Телефонная связь в городе практически отсутствует. Чтобы дозвониться до нужного абонента, нужно иметь поистине стальные нервы. В городе существует масса телефонных станций. Они имеют между собой ограниченное количество соединительных линий, а поэтому выйти на них невозможно. Где же выход из создавшегося положения? Строительство общегородской АТС. А здание для АТС строится черепашьими темпами.

Проект на телефонизацию города в настоящее время есть, определяется генподрядчик.

Из-за частых линейных повреждений междугородной связи имеются длительные простои телеграфной и телефонной связи как с областным, так и окружным центрами. В результате замедляются телеграммы на передаче и приеме, срываются междугородные переговоры. Если по улучшению междугородной телефонной связи мы пока не можем положительно решить вопрос до окончания строительства радиорелейной связи Р-600 Тюмень — Нижневартовск, то по телеграфной связи (при наличии рабочих площадей) работу можно было улучшить.

Второй год Министерство связи СССР настойчиво предлагает нам новейшее оборудование телеграфной связи на участках Тюмень — Нижневартовск, чтобы открыть прямую устойчивую телеграфную связь. Не менее настойчиво узел связи отказывается от этого оборудования, так как устанавливать нам его негде.

В районном узле связи триста шестьдесят девять работников, в том числе шестьдесят четыре ИТР, дипломированных из них семнадцать. В вузах и техникумах очно и заочно обучаются шестнадцать, восемь человек окончили ГПТУ.

Остальные работники повышали свою квалификацию путем технической учебы на местах. Велось и бригадное обучение телеграфистов. Но, несмотря на это, техническая подготовка кадров низкая, особенно слабы они на периферии. Отсутствие жилплощади сдерживает приток квалифицированных кадров.

Коллектив Нижневартовского районного узла связи соревнуется с Сургутским. Для обмена опытом работы в Сургут выезжали наши делегации. В узле связи развернуто социалистическое соревнование во всех звеньях производства. В соревновании за коммунистический труд участвует 198 работников, 12 отделений, цехов и участков.

Присвоено звание ударника коммунистического труда 57 работникам, бригаде почтальонов Мегионского отделения связи и коллективу Ларьякского отделения связи.

В социалистическом соревновании лучших результатов добились Ларьякское и Мегионское отделения связи (начальники В. Г. Буторина и З. Ф. Захарова).

В узле связи объявлены конкурсы на лучшего по профессии. Этих званий добились телефонистка В. И. Слинкина, телеграфисты В. М. Рыжикова и Л. И. Белобородова, почтальон Мегионского отделения связи Л. П. Комаровских. Участвуя в конкурсе на звание лучшего по профессии, Комаровских завоевала первое место среди почтальонов области.

Следует отметить особо слаженную работу коллектива Мегионского отделения связи. Он неоднократно занимал первые места в социалистическом соревновании среди отделений связи района и округа, заносился на Доску почета областного управления связи.

Хорошо работают ветераны связи: монтер Ларьякского отделения А. Д. Коробицын, радиооператор П. Г. Десятерик, радиооператоры приемного пункта В. М. Овсянкин, П. Т. Соловьев, электромеханик С. Н. Светлицкая и многие другие.

Далее докладчик остановился на задачах коллектива связистов.

Выступившие в прениях по докладу председатель исполкома Зайцезоречейского сельского Совета Ф. М. Белов, депутат горсовета В. Г. Черникова, председатель исполкома Вампугольского сельского Совета М. П. Булашев, депутат городского Совета П. Т. Московкин, председатель исполкома Охтеурского сельского Совета В. В. Бурундуков, депутат горсовета Ю. А. Аладжев, председатель исполкома Мегионского поселкового Совета А. А. Симаков, депутаты горсовета Р. В. Большаков, Н. И. Зотова, А. Н. Магарамов, А. П. Каургаев рассказали о работе отделений связи, отметили, что связисты района за последние два-три года сделали определенный шаг по развитию средств связи и улучшения обслуживания населения. Произведена замена радиостанций в Сосновом Бору, Чехломее, в Большом Ларьяке и Корликах, что значительно улучшило состояние радиосвязи этих населенных пунктов. Осваивается высокочастотная многоканальная телефонная и телеграфная связь, развивается телевидение. Успешно выполнен план восьми месяцев в целом по районному узлу связи. Коллективы почтовиков пополнились квалифицированными работниками. Все это дает возможность повышать культуру обслуживания населения и производительность труда.

Вместе с тем, выступившие на сессии вскрыли целый ряд недостатков в деятельности связистов, допускающих нередко замедленную доставку писем, газет и журналов, особенно на периферии, и на плохую радиофикацию поселка.

Депутаты отмечали, что имеется возможность для полной радиофикации всех национальных поселков, Мегиона и Нижневартовска. Однако районный узел связи в этом году не выполнил плана по приросту радиоточек. В Ларьяке, например, число радиофицированных квартир уменьшилось. Мало их в Корликах, в Большом Ларьяке, Сосновом Бору, хотя эти пункты с помощью шефов радиофицированы.

В Ваховске всего 50 радиоточек, в основном в общественных помещениях. В Мегионе из 2700 квартир радиофицированы только 585. План радиофикации не выполнен по поселкам Охтеурье, Больше-Тархово.

На предприятиях связи господствует ручной труд. Отмечен целый ряд фактов недобросовестного отношения к своим обязанностям работников связи, низкая культура обслуживания населения. Вскрыты недостатки в доставке почты вертолетами в Чехломей и Большой Ларьяк, куда корреспонденция не доставляется с июня только из-за того, что вертолеты выделяются в одиннадцать-двенадцать часов дня и не успевают совершить кольцевой облет населенных пунктов.

Главные причины имеющихся недостатков, по мнению выступавших,—слабая постановка воспитательной работы, недисциплинированность отдельных работников, нарушение ими почтовых правил и инструкций.

Сессия приняла решение, в котором определены конкретные меры, направленные на устранение имеющихся недостатков и повышения уровня и культуры обслуживания населения всеми видами средств связи.



МОСКВА. Строители экспериментального монтажного управления СКВ «Прокатдеталь» возводят в Тропареве новый 22-этажный жилой дом на 147 квартир. Дом оригинальной конструкции — крестообразный в плане — монтируется из унифицированных деталей.

НА СНИМКЕ: строительство экспериментального дома.

ФОТО В. Кошевого.

[Фотохроника ТАСС]

СЛЕСАРИ из МУ-53 треста «Сиосангехмонтаж» Аркадий Вальтеев (на снимке справа) и Николай Лешин работают на монтаже внутриквартирной сантехники жилых зданий. Хорошие специалисты, добросовестные рабочие, они пользуются уважением в коллективе.

Фото И. ЯСЬКО.



З. ДОРОГОСТОЯЩИЕ „КАНАВЫ“

ОТСУТСТВИЕ стабильных промышленных баз у ведущих трестов «Мегионгазстрой» и «Нижневартовскжилстрой» привело к тому, что за последние четыре года набралось около десяти объектов различного назначения, введенных в эксплуатацию по так называемому пусковому первоочередному комплексу. Остальные — проектные объекты, как правило, строятся с большими трудностями, переходят из титула в титул. А что это значит, хорошо знают эксплуатационники — коллективы двух нефтеперекачивающих станций, база производственного обслуживания НГДУ «Мегионнефть», коллективы товарных парков.

Временным объектом считается и теплотрасса, обеспечивающая подачу тепла от котельной в микрорайоны и кварталы города, рассчитанная на эксплуатацию в течение двух-трех лет. Сегодня эта магистраль работает под большой нагрузкой, с потерями тепла, совершенно не защищена от внешних вод. Сальниковые уплотнения задвижек не выдерживают таких давлений, и вода хлещет почти во всех тепловых камерах. И магистраль, по выражению теплотехников, в данном случае работает, как самоварная труба. От того у нас и парит зимой земля над теплотрассой, над камерами.

В этом году заказчик решил покончить с временной инженерной сетью и по его заказу трест «Нижневартовскжилстрой» приступил к сооружению теплосети в капитальном исполнении в первом и втором микрорайонах города. Первая очередь равна 1600 метрам. Начинается она от узла подключения по улице 1п (это напротив цехов базы производственного обслуживания НГДУ «Нижневартовскнефть») и заканчивается теплокамерой

РЕЙД ПЕЧАТИ

ГОТОВ ЛИ ГОРОД К ЗИМЕ?

№ 26 по улице Строителей. Ведут строительство СУ-28 — (генподрядчик) и несколько субподрядчиков.

Строительство теплотрассы хорошо видно каждому жителю. Началось оно с первым теплом и закончится... Пока окончательной даты никто не может назвать. Вернее, не называют, потому что сроки ввода уже минули, а давать новые обещания — значит, брать всю ответственность на себя. Но не будем делать экскурса в историю этой стройки. Поговорим о сегодняшних делах на трассе и сделаем кое-какие выводы.

С отъездом студентов стройка заметно осиротела. Вместо ста человек на объектах стало появляться 20-30. Впрочем, СУ-28 было вынуждено оголить некоторые другие строительные участки, чтобы восполнить здесь нехватку рабочей силы. И все же прежние темпы так и не достигнуты, хотя и несколько возросли. Сделано подключение сети к действующему узлу управления и к теплокамере № 26, а остальная трасса пока разбита на отдельные технологические куски.

Наиболее подготовлен участок трассы по проспекту Космонавтов. Магистрали испытаны на герметичность, заизолированы, кроме нанесения защитного слоя изоляции. Остается установить компенсаторы.

Кстати, с компенсаторами вообще очень плохо. Изготовление их поручено Нижневартовской централизованной базе производственного обслуживания. Она что-то делает в этом плане, но настолько незначительно, что уже сегодня ставится вопрос: будут ли компенсаторы готовы хотя бы до 10 октября?

А как быть с изготовлением компенсаторов для трассы по улице Таежной? Где трубы? Где прессы для их гнутья? И можно ли заменить трубы одного диаметра на другой, как скажется это на пропускной способности теплосети?

Непростительно долго ведется переписка окса НГДУ «Мегионнефть» с... базой производственного обслуживания того же управления. Строители требуют от эксплуатационников устранить поступление воды из старой системы в новую теплотрассу. Вода заливает лотки, траншею, и сегодня строители не могут бетонировать основание участка по теплотрассе на улицах Строительной и Таежной. Хуже того, вода заливает готовые, заизолированные магистрали.

Не следует забывать и о судьбе третьего микрорайона: нынче вступят в эксплуатацию четыре крупнопанельных дома. Два дома находятся в стадии отделки. А как с теплотрассой? Частично она построена. Так, по улице № 8, разделяющей первый микрорайон от третьего, вырыта траншея, уложены лотки и сварены в нитку несколько водоводов. Для окончания работ требуется неделя — не больше.

Другое дело с участком по улице 1 п. Из 800 метров трассы 250 пока остаются всего лишь одним из пунктов в титуле треста «Мегионгазстрой». И как стало известно, трест вообще отказался выполнять эту работу, ибо его подразделения и без того загружены. Кто же будет исполнять? СУ-28? Но ему едва-едва хватает сил, чтобы вести работы на основной магистрали. Время идет, и теперь выход один (как бы хотелось, чтобы он был последним!) — строить временную теплосеть, то есть пробросить трубы поверху. Но и эту работу кто-то должен делать. Кто?

Инженерные капитальные сети — одно из самых трудоемких сооружений. В будущем году протяженность их должна возрасти почти в два раза. Чтобы не повторить прежних ошибок, тресту «Нижневартовскжилстрой», как генподрядчику нужно сегодня готовить свои управления к этой работе и требовать участия в ней субподрядчиков.

Во-первых, все лето непосредственно на линии работ находился всего один инженер. Разумеется, он не в состоянии был наладить технологию производства, добиться строгого соблюдения технических норм. Значит, следует усилить техническое руководство.

Во-вторых, если СУ-28 решено специализировать на строительстве такого рода объектов, благоустройство микрорайона необходимо передать другому управлению. Нужна водоотливная техника, механизмы.

В-третьих, пора строителям применять при сооружении проектные лотки. Возводить такие дорогостоящие «каналы», какие делают сейчас, слишком накладно для государства. Конечно, нам могут возразить: лотки не поступили в нужном количестве, вот и вынуждены «городить огород». Но вообще-то, стоит ли рассчитывать на «дядю»? Может, есть возможность изготовлять лотки на месте? Инженеров в тресте хватает, чтобы сделать, рассчитать эффективность этого предложения.

РЕЙДОВАЯ БРИГАДА: **А. МАГАРАМОВ**, депутат горсовета. **В. МЯКИНИН**, инженер окса НГДУ «Мегионнефть», **Г. КИРИЛЬЧУК**, начальник участка № 1 СУ-28, **Ф. БОГЕНЧУК**, сотрудник редакции.

КОРОТКО О РАЗНОМ

Вечер поэзии

Содержательный, интересный вечер прошел в воскресенье в нашем новом 22 общежитии.

С большим волнением слушали молодые рабочие выступления прозаика Леонида Фомина, критика Николая Кузина. Но особый успех выпал, конечно, на долю поэтессы Эмилии Бояршиновой.

За окном шумел унылый осенний дождь, а в красном уголке звучали слова о любви, о красоте, о силе человека.

Это первая встреча в нашем общежитии, ею открывается «Альбом интересных встреч», и очень приятно, что на первой его странице — автографы и фотографии полюбившихся нам людей.

З. САБИТОВА,
член совета общежития №22 НГДУ «Мегионнефть».

«Корчагин шагает по планете»

Лекцию на такую тему прочитала для старшеклассников школ города Нижневартовска научный сотрудник Московского музея им. Николая Островского З. А. Гайсанюк.

В переполненном зале Дома культуры «Юбилейный» было, как говорится, яблоку негде упасть. Много нового и интересного узнали ребята о жизни и творчестве замечательного советского писателя Н. А. Островского.

На днях З. А. Гайсанюк побывает и в школах Мегиона.

Торговый «десант»

Недавно на Варь-Егане побывали продавцы из магазина «Маяк» орса нефтяников. Для строителей, нефтяников и буровиков они привезли теплую одежду: унты, меховые куртки, теплые рукавицы.

Всего продано таких товаров более чем на четыре тысячи рублей.

Недавно на этом месторождении открыли магазин и столовую. Сейчас орс нефтяников обслуживает там более 350 человек.

«Кафтан» шьет для нижневартовцев

Новое ателье по пошиву мужской и женской одежды открылось по проспекту Космонавтов.

В просторном, удобном для работы помещении принимают заказы опытные закройщики М. С. Хлюпина и Г. В. Кулеша. Новое ателье посетили уже десятки нижневартовцев.



На благо человека

На фабриках и комбинатах легкой индустрии, в производственных объединениях обсуждается Постановление ЦК КПСС о работе Министерства легкой промышленности СССР по выполнению решений ЦК КПСС об улучшении качества и ассортимента обуви, швейных и трикотажных изделий. Это постановление имеет исключительно важное значение для дальнейшего развития легкой промышленности.

За два года девятой пятилетки в отрасли вступили в строй 197 крупных фабрик и комбинатов. Выпуск продукции за это время увеличился на 9,6 процента. Постоянно расширяется ассортимент изделий. В магазины стало поступать больше новых товаров.

В этом году продукция швейных предприятий, например, обновится более чем на 60 процентов. Производство многих новых моделей одежды и обуви начали трикотажники и швейники. В первом полугодии выпущено 1560 наименований изделий с Государственным Знаком качества. А всего высшей аттестации удостоены 3100 видов продукции легкой промышленности.

Однако, как отмечено в Постановлении, есть еще немало предприятий отрасли, которые не выполняют производственные задания, медленно повышают качество товаров.

Партия и правительство выделяют огромные средства для дальнейшего укрепления материально-технической базы отраслей промышленности, выпускающих товары народного потребления. За пятилетку будет построено и реконструировано свыше 600 крупных таких предприятий. Многие из них уже начали давать продукцию. Реконструированы Московское объединение шерстяных детских тканей «Подмосковье», Ивановский меланжевый комбинат, Кинешемская фабрика «Красная Ветка», Тираспольская швейная фабрика.

За последние годы значительно усилена техническая оснащенность отрасли. Уже работают тысячи новых высокопроизводительных станков, поточных автоматизированных и механизированных линий и другого оборудования, более миллиона прядильных веретен. Около ста предприятий осваивают новую технологию прядения на пневмомеханических машинах типа «БД-200». Только в этом году комплексно механизируются 50 фабрик и около 100 цехов.

Но не везде еще прогрессивная техника используется достаточно эффективно. На отдельных предприятиях устарела технология, высоки затраты времени. Так, мужской пиджак высшего качества изготавливается в Московском объединении «Большевичка» за 4 часа 20 минут, а в Вильнюсском объединении «Лелия»— за 3 часа 15 минут. Недостаточно хорошо организовано и изучение спроса населения на товары.

Устранение этих недостатков позволит значительно улучшить качество изделий и достичь в 1974—1975 годах уровня производства, предусмотренного пятилетним планом.

«Наша цель, — говорил товарищ Л. И. Брежнев на XXIV съезде партии, — сделать жизнь советских людей еще лучше, еще краше, еще счастливее». В решение этой задачи может и должен внести свой вклад каждый работник легкой промышленности.

С. МУТОВКИН
(ТАСС)

КОРОТКО О РАЗНОМ

Рождение дружбы

Прошло всего две недели занятий в новой школе № 6, но мы уже почувствовали сильную, дружескую поддержку со стороны своих шефов — УБР-2.

14 сентября на отчетно-выборном комсомольском собрании выступил секретарь комитета ВЛКСМ управления В. Шевелев и его заместитель Р. Исаков.

Комсомольцы буровой бригады Петрова вызвали на соревнование комсомольцев 9а класса, а бригада Шакшина — комсомольцев 8а класса, бригада Глебова — 9б и т. д.

Р. Исаков вручил каждой комсомольской группе «Трудовой паспорт» — документ, свидетельствующий о начале соревнования, о начале дружбы рабочих и учащихся средней школы № 6.

Е. ГИБАДУЛИНА.

Витамины на прилавках

Во время нынешней навигации в наш город орсом нефтяников завезено фруктов и овощей значительно больше, чем в прошлые годы.

Четыреста тонн свежего картофеля уже продано нижневартовцам, на подходе к городу баржи с картофелем, капустой, луком, морковью и другими овощами. **Горожане съедят три тысячи восемьсот тонн картофеля, семьсот тонн капусты, четыреста пятьдесят тонн лука, двести пятьдесят тонн яблок и других овощей.**

Для зимы

В магазине «Маяк» прошла выставка-продажа швейных изделий осенне-зимнего ассортимента и обуви.

Около двух тысяч нижневартовцев побывали на этой выставке, многие приобрели себе покупки. Выручка от продажи составила 49 тысяч рублей. Это почти в четыре раза больше ежедневной выручки двух магазинов — обувного и «Маяка».

Особенно хорошо подготовился к выставке-продаже отдел взрослой одежды, его продавцы В. Гончарова, Н. Ярыгина, Н. Наумова и Г. Катайцева.



Латвийская ССР. Рабочие, колхозники, студенты, школьники, учителя, врачи, инженеры приняли участие в самых массовых соревнованиях в республике — сдаче норм на значок ГТО состоявшихся в латвийском городе Стучка. На снимке: гранату метает боцман из Лиепаи Олег Стрельников. Фотохроника ТАСС.

Л. ФОМИН ● **Маленькие рассказы**

ГРОЗА

МЫ ПРОСНУЛИСЬ от грохота. Где-то в преисподней зародился и, набрастая, покатился по небу гул. Он тяжелел, ширился и вдруг грянул над самым лесом оглушительно и многоголосо! Тотчас по скатам палатки забарабанил отвесный дождь.

— Что это? — испуганно спросила Галина.

— Гроза, — сказал я. — Хорошая гроза!

По упруго натянутому полотнищу бесновато метались желтые отсветы молний, напряженно гудел под проливным дождем лес. В глубоком логу за палаткой журчал-пел оживший ручей.

Я с детства люблю грозу. Люблю неукротимое буйство ливней, ветвистые вспышки молний, громовые раскаты; сотрясающие землю. Помню, как однажды во время грозы молния рубанула по старому тополю у дороги, напрочь снесла верхушку и надвое расщепила ствол. Вот это удар был! Стекла вылетели из окон ближайших домов, а тополь, ставший мишенью небесного Громовержца, покрылся черным дымом и, несмотря на сильный дождь, сгорел. Много лет потом стоял у дороги обугливщийся ствол дерева, и суеверные старухи, крестясь, обходили его стороной.

— Да не бойся ты, послушай, как хлещет! — сказал я жене.

— Правда, здорово льет,— согласилась она и выбралась из спального мешка.

Гроза кончилась так же внезапно, как и началась. Дождь прекратился разом, словно захлебнулся. И стало так тихо, что мы услышали, как в костре шипят и тонюсенько ноют головешки.

— Давай выйдем, — предложила Галина.— Посмотрим, что там осталось от костра.

Кеды сразу же промокли. С трав и кустов при малейшем прикосновении прохладным душем сыпались брызги. Где-то вдали изредка похохатывал уходящий гром, вспыхивали зарницы, но небо уже очистилось от туч и робко взблескивало проклюнувшимися звездами.

От костра действительно ничего не осталось. Размытое пепелище чадно парило и пахло остывшей баней. Да только ли от костра! Старая, прогнившая в сердцевине осина еще ниже склонилась над ручьем, уныло, по-старушечьи свесила узловатые ветви. С ее морщинистых листьев стекали прозрачные дождины. Казалось, грянь еще гром, взбучтуйся такой же ливень — и осина, оповенная и оглушенная, рухнет в ручей.

Зато как посветлели молодые березки! Даже в ночи, при слабом мерцании звезд, выглядели они стройными, убористыми и будто бы подросшими. И травы, и цветы, и вон те, еще совсем юные лиственницы на поляне — все, что молодо и жизнелюбиво, воспрянуло, окрепло и было готово к новым грозам.

Мы с Галиной бродили по сырому, струйчато пахнущему, полному неизъяснимых запахов ночному лесу, и, вероятно, думали об одном: до чего же велика очистительная сила грозы! Она рушит старое, омертвелое и дает жизнь молодому, новому. Не будь среди наших буден гроз, как знать, не уподобились ли бы мы раньше времени дряхлой, отжившей свое осине!

В СТОЛИЦАХ МИРА

СТАРИНА, СОВРЕМЕННОСТЬ И „ГЕДЖЕКОНДУ"

АНКАРА — один из древнейших городов Малой Азии. До сих пор не установлена даже примерная дата его возникновения. Археологи утверждают, что Анкара существовала еще до римского владычества в Малой Азии.

Будучи сравнительно небольшим городом, Анкара в XVI веке получила широкую известность в Европе и Азии благодаря тканям и пряже из тончайшей ангорской шерсти.

Однако не ремесла принесли настоящую славу Анкаре, а важные исторические события, связанные с национально-освободительной борьбой турецкого народа. Именно в Анкаре основатель Турецкой Республики Мустафа Кемаль, впоследствии получивший от Великого Национального Собрания Турции фамилию Ататюрк (отец турок), возглавил борьбу турецкого народа против империалистов Запада, попытавшихся после первой мировой войны поработить Турцию. Расположенная вдали от Стамбула, откуда исходила главная опасность для патриотических сил, Анкара создавала наиболее благоприятные возможности для руководства национально-освободительной борьбой.

Значительную помощь борющейся Турции оказала молодая Советская республика. Этот период в развитии дружественных отношений двух соседних государств стал первой важнейшей вехой на пути дальнейшего сотрудничества. И сейчас, когда турецкая столица готовится отметить свое пятидесятилетие, приятно напомнить, что первым иностранным представительством в Анкаре стало именно советское.

Попав впервые в турецкую столицу, сразу обращаешь внимание на то, что это современный город. Немногочисленные памятники старины затерялись среди кварталов, построенных на европейский лад. О далеком прошлом скорее напоминают изредка появляющиеся на улицах ослики, чем руины храма Августа.

У жителей нынешней Анкары немало проблем и забот. В последнее время вокруг города расширяется пояс бедноты. Число лачуг, которые в Турции называют «геджеконду» (дом, построенный за ночь), угрожающе растет. Как недавно заявил министр жилищного строительства и благоустройства Турции Мехмет Небиль Октай, с 1970 по 1972 год число геджеконду в стране увеличилось с 240 тысяч до 700 тысяч.

Другая, не менее острая проблема,— необычайно высокая загрязненность воздуха в зимнее время. Анкара расположена в своеобразной горной чаше. С наступлением холодов местные жители начинают отапливать свои дома бурым углем, который является далеко не идеальным видом топлива. Частички несгоревшего угля вместе с дымом скапливаются в анкарской «чаше». В результате над городом повисает черная мгла.

Анкарец, дышащий городским воздухом, отмечает турецкий журнал «Янкы», подобен человеку, выкуривающему за день 10 пачек сигарет. С 1960 по 1968 год, указывает тот же журнал, население Анкары возросло примерно в 1,6 раза, а число таких заболеваний, как хронический бронхит и астма, в тот же период выросло в 18 раз.

Эти и многие другие трудности анкарцев не всегда заметны приезжим туристам. Но жителям турецкой столицы приходится сталкиваться с ними ежедневно.

А. ЕРОВЧЕНКОВ, (ТАСС).

Редактор В. КОРЧЕМКИН.

Новь наших сел

Владимирские узоры

ОЧАРОВАТЕЛЬНОЙ, чудесной и волшебной называют продукцию строчевышивальной фабрики имени Н. К. Крупской, 50-летие которой отмечено в старинном русском поселке Мстера.

Из великого множества техники вышивания Мстера выбрала для себя две основные: белую гладь и владимировский шов. Первая особенно интересна и требует опытной и твердой руки. Ведь надо по белому шелку положить белые нитки таким образом, чтобы они идеально ровно прилегали одна к другой, создавая гладкую поверхность узора, образующего свет и тени. Достичь этого вышивая белым по белому,—это уже мастерство, доведенное до виртуозности. Им в полной мере обладают вышивальщицы В. Г. Живарева, награжденная орденом Ленина С.А. Шишакова, А. Ф. Гаврилова и другие. Своими искусными руками они украшают блузки, сорочки, портьеры — или исполняя на них изумительные орнаменты или развертывая целые сюжеты.

— В этой работе,—говорит старейшая художница фабрики Т. М. Шульпина,—нужно иметь не только высокую квалификацию но и большой художественный вкус, чтобы определить, для какого материала или изделия какая подходит исполнительная техника.

Взять, например владимирский шов, который исполняется не белыми тонкими, а толстыми цветными нитками мулине. Эта вышивка создавалась в далеком прошлом простыми русскими женщинами, которых тяжелая доля заставляла искать радость хотя бы в домашнем искусстве. Вышивая, они жили мечтами о лучшем будущем, и поэтому заполняли свои работы красным цветом, цветом солнца жизни и радости.

Изделия мастерских вышивальщиц с успехом демонстрировались на международных выставках в Нью-Йорке, Брюсселе, Монреале. Пяти лучшим изделиям недавно присвоен Государственный Знак качества. Это — результат добросовестного, творческого труда модельеров и художников, конструкторов и технологов, большого искусства золотых рук народных мастериц.

А. БЕЛКИН,
корр. ТАСС

пос. Мстера,
Владимирская область.

ГОЛУБОЙ ЭКРАН



ПОКАЗЫВАЕТ НИЖНЕВАРТОВСК

(Время местное)

ПОНЕДЕЛЬНИК, 24 сентября

19.00 «Хочу все знать». Киножурнал. 19.10 «День рождения». Телевизионный художественный фильм для детей. 19.40 «За истиной сквозь время». Телефильм. 20.00 Новости. 20.10 «Такая у нас служба». Телефильм. 20.30 Передача «Рассказы о коммунистах». 20.50 «Улыбка». Сцена — пантомима. 21.00 «Друзья». Художественный фильм.

ВТОРНИК, 25 сентября

19.00 Для детей «Соперники». Телефильм. 19.30 «Ленин, мечта и действие». Документальный фильм. 20.00 Новости. 20.10 «Поет Мухаббат». Музыкальный фильм. 20.35 «Выстрел на перевале Караш». Художественный фильм.

ПРИГЛАШАЮТ НА РАБОТУ:

Нижневартовское монтажное управление треста «Сибнефтехиммонтаж» на постоянную работу — **техников и инженеров-механиков** на должность **участковых механиков, механиков-водителей** тягачей МАЗ-543, **машинистов трубоукладчиков, машинистов гусеничных кранов, электросварщиков** дипломированных (5-6 разрядов), **машинистов дизельных электростанций, машинистов** сварочных агрегатов, **слесарей** по ремонту автомобилей.

За справками обращаться в отдел кадров НМУ (остановка автобуса—АТК, в районе хлебозавода).

●

Управление механизации треста «Нижневартовскжилстрой» — мастера по котельному оборудованию, линейного механика, электрообмотчиков, электромонтеров по бешенным кранам.

Одинокие обеспечиваются общежитием. Обращаться в отдел кадров управления механизации треста (остановка автобуса СУ-909).

●

Нижневартовский комбинат бытового обслуживания на постоянную работу — **кассира-приемщика** на химчистку, **электрика-наладчика** по химчистке, **уборщицу, тракториста** в лесоцех.

В Мегионском филиале КБО (Дом быта) открывается новый вид услуг — полив женских и мужских туфель и сапог.

За справками обращаться в отдел кадров с 9 до 18 часов. (ул. Омская, 11).

НАШ АДРЕС: 626444
г. Нижневартовск, Дом Советов.

ТЕЛЕФОНЫ: редактора — 0-98, зам. редактора — 0-85, промышленного отдела — 0-85 (2 зв.), ответственного секретаря и отдела писем — 0-87, типографии — 0-87 (2 зв.).

ГАЗЕТА ВЫХОДИТ ПО ВТОРНИКАМ, ЧЕТВЕРГАМ И СУББОТАМ

Нижневартовская типография управления издательств, полиграфии и книжной торговли Тюменского облисполкома Тираж 8429

ПРОЛЕТАРИИ ВСЕХ СТРАН, СОЕДИНЯЙТЕСЬ!

ЛЕНИНСКОЕ ЗНАМЯ

ОРГАН НИЖНЕВАРТОВСКОГО ГОРКОМА КПСС И ГОРОДСКОГО СОВЕТА ДЕПУТАТОВ ТРУДЯЩИХСЯ ТЮМЕНСКОЙ ОБЛАСТИ

Издается с 4 сентября 1941 года ✦ № 115 (3253) ✦ ВТОРНИК, 25 сентября 1973 г. ✦ Цена 2 коп.

ВРАЧ-ЛЕКТОР

ЗДОРОВЬЕ — достояние не только каждого человека, но и всего общества. Программа КПСС, принятая на XXIV съезде, проникнутая заботой о человеке, его благе, здоровье и счастье. В специальном разделе программы «Забота о здоровье и увеличении продолжительности жизни» говорится:

«Социалистическое государство — единственное государство, которое берет на себя заботу об охране и постоянном улучшении здоровья всего населения. Это обеспечивается системой социально-экономических и медицинских мероприятий. Осуществляется широкая программа, направленная на предупреждение и решительное сокращение болезней, ликвидацию массовых инфекционных заболеваний, на дальнейшее увеличение продолжительности жизни».

Таким образом, в Программе КПСС определяется основное содержание санитарного просвещения. Оно ставит своей целью не только дать населению те или иные гигиенические знания, но и добиться их применения в повседневной жизни, привлечь его к активному участию в санитарно-оздоровительных мероприятиях.

С каждым годом активизируется пропаганда гигиенических знаний среди населения нашего города и района. Все врачи, многие медицинские сестры, фельдшеры являются членами общества «Знание» и регулярно выступают перед населением. Если в прошлом году было прочитано 493 лекции, то только за шесть месяцев текущего — 403.

Медицинские работники стали разнообразить методы и формы пропаганды гигиенических знаний среди населения. Регулярно проходят занятия в народном университете здоровья; есть в нашем городе и школы будущей и молодой матери. Систематически отделения больницы выпускают санбюллетени.

Регулярно с лекциями перед населением выступают врачи С. Д. Орлова, А. А. Шайхутдинова, Г. А. Белова, Г. А. Мошкина, В. Я. Жданова, В. К. Макарова, М. П. Попова, С. К. Ордовская и многие другие.

Но в пропаганде и организации санитарного просвещения немало и недостатков. Редко медицинские работники бывают в общежитиях, читают там лекции. Нет добротной шефской связи медиков с организациями и предприятиями. А ведь в любом цехе, в любой конторе можно повесить санитарный бюллетень, в котором рассказать много интересного и полезного. Нужно стремиться, чтобы санбюллетени собирали вокруг себя большую аудиторию не только в больницах и поликлиниках, но прямо на рабочих местах.

Многие врачи не распространяют среди населения медицинские и гигиенические знания. Редко бывают в трудовых коллективах хирурги И. Ф. Антонов и В. С. Самуйленко, врач-педиатр А. Ф. Ярков и анестезиолог С. М. Дзесова и другие. Мало читают лекций медики участковых больниц и фельдшерско-акушерских пунктах в национальных поселках.

Начался учебный год в общеобразовательных школах. Но детская поликлиника и администрация школ не прививают учащимся санитарно-гигиенические знания. До сих пор не созданы санитарные дружины из старшеклассников.

Санитарное просвещение способствует успешному разрешению народнохозяйственных планов. Поэтому врачу, распространяющему среди населения медицинские и гигиенические знания, нужно добиваться активного участия в охране здоровья, в создании нормальных условий труда и быта всех советских людей.

П. МОСКОВКИН,
главный врач центральной городской больницы.

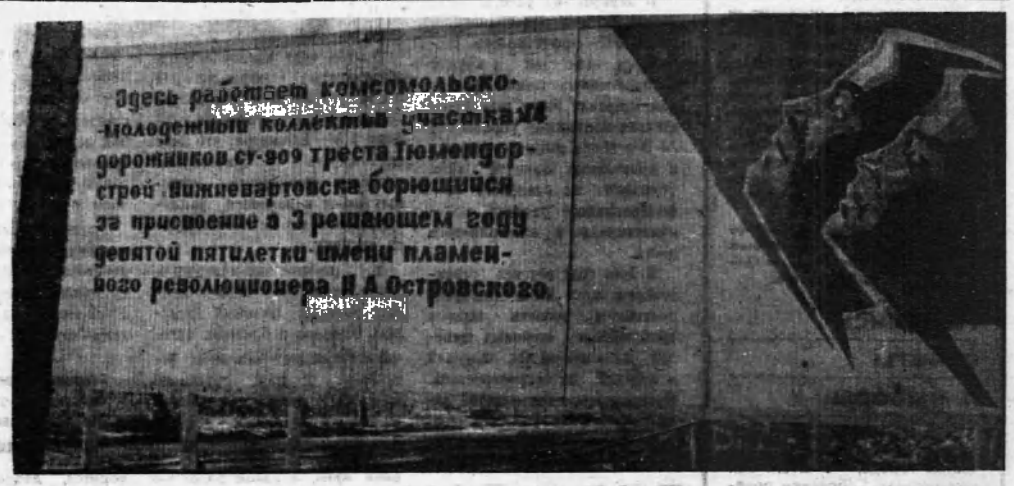



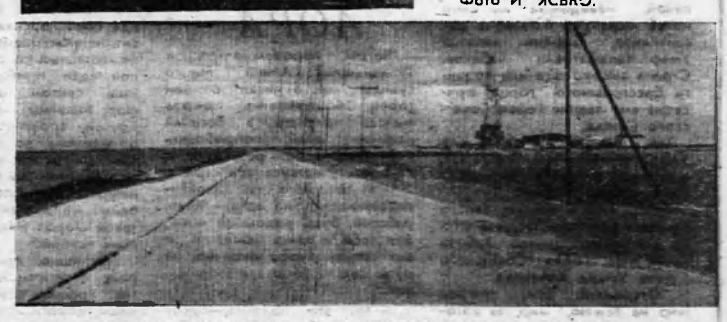

[illegible] сентября следующего года исполняется 70 лет со дня рождения пламенного борца-коммуниста писателя Николая Островского.

В честь юбилея вся страна встала на корчагинскую вахту. В нашем районе [illegible] первых знаменательный [illegible] поддержал комсомольско-молодежный коллектив участка № 4 СУ-909, возглавляемый молодым коммунистом Владимиром Лейтландом.

Коллектив создан четыре года назад. Воспитав десятки настоящих ребят, ставших впоследствии отличными рабочими организаторами хороших начинаний, он сделал очень многое для обустройства Самотлора.

За время своего существования механизаторы проложили около ста километров дорог с бетонным покрытием. И главная дорога — через Самотлор-озеро.

С самого образования здесь трудятся такие отличные ребята, как комсорг участка машинист битумно-заливной машины Михаил Гуйда, комсомольцы, заливщики швов Василий Комыш, монтажники Иван Ларион, стропальщик Юрис Перконц, машинист растворо-заливной машины Юрий Коробов, машинист битумных котлов Юрий Мухачев и другие.

— Почетное это звание — корчагинцы, — сказал секретарь комсомольской организации управления автокрановщик Иван Джумеля, — и мы постараемся его завоевать.

На снимках: стенд при въезде на производственную базу; Юрий Мухачев; дорога на озере.

Фото И. ЯСЬКО.

В счет будущего года

Работники ССУ-3 обеспечивают доступ к кладовым «черного золота», делая лежневогрунтовый настил на кустах. 132 куст, подготовленный коллективом, явился завершающим в выполнении годового задания. Он сдан буровикам уже 11 сентября.

Сейчас труженики управления строят кусты под разбуривание скважин 1974 года — № 120, 128, 138, 247.

З. ВЫЛЕГЖАНИНА,
инженер-экономист.

На первом подъеме

Коллектив СМУ нефтегазодобывающего управления «Нижневартовскнефть» досрочно выполнил государственный план третьего, решающего года девятой пятилетки. Сверх плана за восемь месяцев и две декады освоено более пятисот тысяч рублей.

Одним из главных объектов управления, где сейчас работает бригада монтажников В. Добрянина, считается водонасосная первого подъема на реке Вах. Здесь полным ходом идет расширение насосной на шесть дополнительных агрегатов. Заканчивается монтаж каркаса здания, площадок, обвязка коммуникаций.

В. МАСЛЯНИН,
главный инженер СМУ.

Бюро технической информации

В нефтегазодобывающем управлении «Нижневартовскнефть» создано бюро технической информации. Оно призвано обобщать технические новинки, способствовать дальнейшему развитию рационализаторской работы, выпускать технические бюллетени, давать оценку и рекомендации эффективности предлагаемых к внедрению в производство новых достижений науки и техники.

Ж. БУРОВА,
инженер.

Впереди бригада Г.К. Петрова

С УСКОРЕНИЕМ ЗАКАНЧИВАЕТ БУРЕНИЕ ОЧЕРЕДНОЙ СКВАЖИНЫ КУСТА № 79-БИС КОЛЛЕКТИВ БУРОВОЙ БРИГАДЫ МАСТЕРА ГРИГОРИЯ КУЗЬМИЧА ПЕТРОВА.

При задании на сентябрь 4500 метров бригада сумела за двадцать три дня пробурить 7244 метра горных пород. С начала года на счету этого коллектива 67173 метра проходки. Это почти на три тысячи больше, чем у бригады Г. М. Левина.

Есть все основания рассчитывать на то, что к первому октября бригада Г. К. Петрова будет иметь 70 тысяч метров разбуренных пород, а к 56-годовщине Великого Октября она, очевидно, сможет рапортовать Родине о досрочном завершении своих повышенных обязательств — достижении 80 тысяч метров проходки.

А. КИМ,
начальник смены РИТС УБР-2.

ПАРТИЙНАЯ ХРОНИКА

Новые партиные организации

Решением бюро горкома КПСС образовано еще четыре партийные организации по вновь организованных предприятиях города.

В первичной организации средней школы № 6 она создана из 14 коммунистов, в управлении «Нижневартовскэнергонефть» — одиннадцати, десять коммунистов на учете в автобазе № 2 Главсибтрубопроводстроя, а в комплексном научно-исследовательском и проектном отделе института «Гипротюменьнефтегаз» в составе парторганизации шесть коммунистов.

Сейчас в городской партийной организации 77 первичных партийных организаций, в которых 3400 коммунистов.

Начались отчеты и выборы

Начались отчетно-выборные собрания в партийных организациях города, в шести они уже прошли. Собраниям предшествовали отчеты и выборы в партийных группах и цеховых организациях. Уже тридцать один партгрупорг из семидесяти восьми и сорок два секретаря цеховых партийных организаций из семидесяти трех отчитывались о своей работе перед коммунистами.

По графику, утвержденному бюро городского комитета партии, отчеты и выборы во всех партийных организациях города закончатся в ноябре.

Обмен партдокумеитов

Продолжается обмен партийных документов. Он завершен в двадцать одной партийной организации. Заменено более 1100 старых партийных билетов на билеты нового образца.

В партию идут молодые

На днях бюро горкома КПСС рассмотрело материалы о приеме кандидатами в члены КПСС и в члены КПСС, представленные партийными организациями, и утвердило их решение: о приеме кандидатами в члены партии В. К. Бебашко — инженера-электрика УБР-1, Г. В. Евлампиева — помощника бурильщика Мегионской нефтеразведочной экспедиции, Н. Г. Кардапольцева — грузчика вышкомонтажной конторы № 1, Е. К. Воротынцевой — экономиста Мегионской нефтеразведочной экспедиции, А. А. Ильина — помощника бурильщика УБР-1, В. Г. Чурина — участкового уполномоченного милиции, Г. С. Яковицкого — шефа НСУ;

— о приеме в члены КПСС А. П. Шапран — детского врача, В. А. Дементьянова — машиниста цементировочного агрегата МНРЭ, Д. А. Алексеева — бурильщика УБР-1, В. А. Бикатова — электросварщика и Т. Х. Мингазова — монтажника треста «Нижневартовскжилстрой», Т. С. Самусева — рабочего СУ-13, И. И. Шарамета и В. М. Логвинова — механиков-водителей тракторной конторы, В. В. Данькова — электромонтера НГДУ «Нижневартовскнефть».

Все они молодые работники, передовики производства, в ряды партии пришли как посланцы комсомола.

ТРИБУНА ИНЖЕНЕРА

Плоды творчества

ТРЕТИЙ год успешно трудится на обустройстве нефтяных месторождений нашего района коллектив треста «Нижневартовскнефтестрой». В тресте планомерно ведется большая работа по внедрению и использованию новой техники и передовой технологии — одного из важнейших резервов повышения производительности труда.

В первый год работы был освоен выпуск пенополистирола ПСБ-С — эффективного утеплителя для стен и кровли промышленных зданий. В первом квартале этого года строительно-монтажное управление № 9 освоило выпуск стеновых и кровельных панелей типа «Сендвич» из стального профилированного настила, пенополистирола и алюминиевого листа.

В этом году ведется строительство цеха ЖБИ, где предполагается освоить выпуск трехслойных стеновых панелей, железобетонных изделий и изделий из стиропорбетона. Производство этих изделий дает возможность работать управлению с полной нагрузкой в межнавигационный период.

Успешно внедряют новую технику в управлении механизированных работ № 1. Значительный экономический эффект дало комплексное использование при землеройных работах такой техники, как роторные экскаваторы ЭТЦ-205 и ЭР-7А, БТМ-3, баровых установок, бульдозеров Д-3Г.

В этом году предполагается оборудовать экскаваторы Э-652 устройством для разработки мерзлых грунтов на глубину 1,5—1,6 метра, что даст возможность значительно ускорить производство земляных работ и наиболее рационально использовать имеющуюся технику.

В строительно-монтажном управлении № 5 освоен монтаж блочных кустовых насосных станций и блочных автоматизированных замерных установок. Монтаж крупными блоками позволил значительно сократить сроки ввода в эксплуатацию этих объектов.

Рационально используя технику, разработав более совершенную технологию, отвечающую условиям работы на заболоченных участках, строители сократили сроки сооружения ЛЭП для бурения скважин с применением электропривода. Разработаны и внедрены стенды для полуавтоматической сварки труб под слоем флюса диаметром до 320 миллиметров.

В комплекте со сварочным стендом работает изоляционная лента. Серьезно и целенаправленно работает по внедрению и развитию новой техники весь коллектив треста.

Экономический эффект от внедрения новой техники и передовой технологии по тресту только за первое полугодие 1973 года составил свыше 100 тысяч рублей.

А. КАГАН,
старший инженер технологического отдела треста «Нижневартовскнефтестрой».



ТЮМЕНСКАЯ ОБЛАСТЬ. На Сургутской ГРЭС — горячая пора. Полным ходом идет подготовка к пуску второго энергоблока мощностью 200 тысяч киловатт.

Сургутская ГРЭС — одна из крупных в стране и Европе, работающая на попутном нефтяном газе. Ее энергия передается на нефтяные промыслы, в города и поселки Западной Сибири.

НА СНИМКЕ: на переднем плане — монтажники В. Шахматова и П. Кипаренко.

Фото И. Сапожкова.
(Фотохроника ТАСС)

РЯДОВОЙ РАБОЧЕЙ ВАРДИИ

Гонят «Татры»,
газуют «Краз»,
В лобовое стекло —
песок.
А вдали горизонт
размагничен
Синей дымкою
майского.

Н. ДЕНИСОВ.

1. УЛИЦА БРАТА

Весь аул Малый Зеленчук, что в Карачаево-Черкессии, гордился своим земляком — офицером Советской Армии Умаром Канаматовичем Хабековым. Молва о его подвигах на фронтах Великой Отечественной доходила до маленького селения, придавая горцам сил, и кого бы ни провожали из аула на войну, непременно наказывали:

— Будь таким же смелым, как Умар. Так же высоко, как он, неси доброе имя горца.

А потом самую Хабековых постигло большое горе. В далекой, неведомой им Вене погиб командир батальона десантников, гвардии капитан Умар Канаматович Хабеков. Страна высоко оценила подвиги бесстрашного горца, присвоив ему звание Героя Советского Союза.

Так и останется в веках имя Умара — национального героя, о котором в Карачаево-Черкессии сложены легенды.

Свято чтут и помнят своего земляка аульчане. Главная улица районного центра Хабеза носит имя Героя Советского Союза Умара Хабекова.

...Отгремели бои, пришел мир на землю, мир, за который погибли миллионы советских людей. Подрастал в семье Хабековых Алик, родившийся в ноябре сорок второго года. Дотошный был мальчонка, пристрастился к автомашинам. Может, это потому, что профессия водителя стала семейной: братья Муса и Мардас — шоферы в колхозе «Путь Ильича». Много километров проехал с ними в кабине Алик, и какой радостью горели глаза парня, когда ему доверяли немножечко посидеть за рулем!

Отслужил Алик в армии, в 1965 году вернулся в аул и сразу подался на курсы шоферов, открывшиеся в райцентре Хабеза при ДОСААФ.

Настойчиво учился Алик, хвалили его преподаватели, радовались успехам родственники, одобрительно поговаривали: «Молодец, Алик! В старшего брата растешь!»

Доброе имя горца

А однажды после занятий Алик шел с друзьями по главной улице. Ребята вдруг, показывая на табличку с названием улицы, спросили:

— Это твой однофамилец, да, Алик?

— Нет, это мой старший брат,— с гордостью ответил Алик.

2. НА ЗЕМЛЕ САМОТЛОРА

Лютым морозом встретила Тюменьщина Алика. Много слышал, много читал о ней горец, и незаметно пришла мечта: приехать в богатый нефтью край, попробовать свои силы в большом деле, в котором участвует вся страна.

— И в кого ты такой?— спрашивала дома мать.—Живи, работай, будь рядом со мной, дел тебе и здесь хватит. А то вот только курсы окончил, за руль сел, уехал на Гидрострой...

— Но это понятно,—вдруг заговорил брат Муса. — Понятно, что нужно было дать воду нашей земле...

Алик перебил:

— Ну вот, сам говоришь, что надо. На Севере тоже необходимы рабочие руки. Обязательно поеду.

— Красиво говоришь, Алик, — вмешался в беседу Мардас, — А там ведь не Кавказ. Морозы... Да и вообще, как говорится, двенадцать месяцев зима, а остальное — лето.

Алик сказал, как отрезал:

— Я — горец! Если бы старший брат отсиживался у печки, кто бы тогда добился победы? Семья моя пока остается здесь. Завтра еду.

Помолчали братья. Но Алик почувствовал их одобрение.

Проводили тепло, наказывали не забывать, писать почаще. Особенно, конечно, волновалась мать.

Приехал Алик в Нижневартовск и сразу в автотранспортную контору. Направили на вахтовый автобус. В первый день работы Хабеков встал совсем рано. За окном завывала метель, наметая высокие сугробы, колосуя по стеклу колючим снегом. В шесть утра уже был на автостанции. Громкий голос диспетчера называл номера машин. Услышал Алик, что на его автобусе должна ехать вахта мастера С. Ф. Ягофарова. Буровики шумно вошли в салон. Разговоры обычные: о крепком морозе, свирепом ветре, о том, что сейчас на Самотлоре, и незаметно перекинулись на дела. И замелькали непонятные Алику слова: метры проходки горных пород, провентор подготовить, свечу поднимать...

Все потом станет привычным и знакомым, многие из буровиков подружатся с веселым, общительным парнем, узнают, как мастерски играет он на гитаре, услышат его альт в духовом оркестре конторы...

А сейчас — впереди трудная самотлорская бетонка. Висит непроницаемый туман, перемешанный со снежной пылью, едва пробиваемый мощным светом автомобильных фар. Машины идут одна за другой, впритирочку. Дорога обледенела, во многих местах заносы. Но вот и буровая. С удивлением смотрел Алик на ажурные переплетения, а особенно на людей, снующих в такой мороз вод пронизывающим ветром.

...Успешно прошел первый рейс, а за ним и десятки других. Хорошо освоил Хабеков наши дороги, работает без происшествий. А к Всесоюзному Дню работников нефтяной и газовой промышленности его премировали. Обрадовало это и Алика, и его родных в далеком ауле Малый Зеленчук. Они ему написали: «Молодец, Алик. Высоко несешь доброе имя горца. Оправдываешь фамилию, которую носил твой брат-герой».

Т. АНАТОЛИН.

Искать „золотую середину“

Так называлась корреспонденция В. П. Деткова, опубликованная в нашей газете. В ней говорилось о качестве строительства скважин, указывались пути дальнейшего роста скорости бурения. На это выступление откликнулся заместитель начальника Главтюменьнефтегаза М. Н. Сафиулин.

«Согласно разработанной единой технической политике главка по дальнейшему совершенствованию техники и технологии проводки нефтяных и газовых скважин, в текущей пятилетке предусмотрено широкое внедрение малоглинистых растворов, отказ от углещелочных реагентов, применение промывочных жидкостей с повышенным содержанием нефти и т. д. Это позволит значительно улучшить технико-экономические показатели в бурении скважин. И мероприятия успешно применяются на всех месторождениях, где позволяет геологический разрез».

Для крепления скважин

В одном из номеров нашей газеты была опубликована статья начальника Нижневартовского отделения института внедрения научно-исследовательских разработок в области крепления скважин и промывочных жидкостей ВНИИ «Краснодарнефть» В. П. Деткова. Автор подробно рассказал об успехах коллектива и о том, что мешает работе.

Заместитель начальника Главтюменьнефтегаза по бурению М. Н. Сафиулин внимательно ознакомился с этой корреспонденцией. Он дал высокую оценку результатам работы этого творческого коллектива и сообщает:

«...что касается обеспечения отдела автотранспортом и необходимым производственным помещением для размещения импортного оборудования и приборов, в данном случае дано указание главному инженеру объединения «Запсибнефть» А. К. Сабирзянову в кратчайший срок выполнить приказ начальника Главтюменьнефтегаза».

У соседей

Нефтепромыслы автоматизированы

Теперь с диспетчерского пункта РИТС-2 контролируется 50 объектов, это почти одна треть телемеханизированных объектов всех предприятий Главтюменьнефтегаза. В число контролируемых объектов входит 33 автоматизированных замерных групповых установок, четыре дожимных насосных станции по перекачке нефти, три кустовых насосных станции системы ППД, семь нагнетательных скважин системы поддержания пластового давления, три подстанции энергоснабжения. Линии телемеханики переданы в эксплуатацию Шаимскому отделению связи. Эксплуатация линий связи в течение восьми месяцев 1973 года показала, что они в надежных руках. Нефтяники Шаима надеются, что коллектив Шаимского отделения связи станет и в дальнейшем прилагать все усилия, чтобы обеспечить бесперебойную связь со всеми объектами на комплексно-автоматизированной РИТС-2.

Хочется отметить участие коллектива цеха автоматизации Тетерево-Мортымьинского месторождения. Особенно отличились старшие инженеры Сергей Петров и Тагир Кульбаев, мастер Владимир Полурядников, наладчик Александр Бирюков. Это они предложили отказаться от услуг наладочного управления и произвести наладочные работы своими силами. В результате сложная аппаратура системы телемеханики ТП-500 была смонтирована и налажена в течение двух месяцев.

Необходимо отметить, что в настоящее время оборудование телемеханики на РИТС-2 работает с высокой степенью надежности, а специалисты цеха автоматики получили большие навыки в обслуживании этой системы, так как они своими руками прощупали каждый проводок из многих сотен, по которым течет информация.

Нефтяники Шаима благодарят коллектив Урайского участка монтажно-наладочных работ объединения «Союзнефтеавтоматика», который, не считаясь с тяжелыми условиями, сделал все для того, чтобы как можно быстрей выполнить работы по комплексной автоматизации РИТС-2.

А. ЖАРКОВ,
старший инженер технического отдела НГДУ «Шаимнефть».

Директивами XXIV съезда КПСС предусмотрено в течение девятой пятилетки комплексно автоматизировать 120 районных инженерно-технологических служб, из которых 15 — в решающем, третьем году пятилетки.

Нефтяники Шаима завершили автоматизацию в 1971 году РИТС-1 (Трехозерное месторождение) и первого января 1972 года приступили к автоматизации Тетерево-Мортымьинского месторождения. По плану намечалось закончить комплексную автоматизацию в четвертом квартале 1973 года. Но коллективы НГДУ «Шаимнефть» и Урайского монтажно-наладочного участка объединения «Союзнефтеавтоматика» (начальник А. Г. Жданов) пересмотрели эти сроки и решили закончить досрочно, в августе 1973 года, комплексная автоматизация Тетерево-Мортымьинского месторождения. 29 августа 1973 года государственная комиссия под председательством главного инженера НГДУ «Шаимнефть» Ф. Н. Маричева приняла в эксплуатацию комплексную автоматизированную РИТС-2, охватывающую 340 нефтяных скважин с общим объемом добычи нефти более 4 миллионов тонн в год.

Сооружены прекрасное здание диспетчерского пункта и 130 километров линий телемеханики. На строительстве линий телемеханики особо отличалась бригада К. М. Мусина, которая своевременно в трудных климатических условиях Западной Сибири прокладывала трассы будущих каналов связи с объектами.



Тамаре Лагуновой — 19 лет. Она только начинает свой трудовой путь в УМ-16. Машинист башенного крана, она обслуживает строителей треста «Нижневартовскжилстрой».

— Молодец, Тамара,— говорят о ней монтажники.— Работает с душой. И в этом самая большая похвала молодой работнице.

НА СНИМКЕ: Т. Лагунова.
Фото И. ЯСЬКО.

Коротко о разном

Сюрприз для строителей

НВМУ подготовил коллектив столовой № 2 орса №3. В субботний день повара и кулинары В. П. Кузнецов, З. З. Хабибулин, В. И. Иноятов и другие в буквальном смысле слова поразили своих посетителей умением готовить вкусно, красиво.

Чего только не было в ассортименте выставки-продажи: беляши, булочки, гуляш, рыба фаршированная и еще многое-многое другое. Но коронным блюдом стал поросенок фаршированный. До чего аппетитен — пальчики оближешь! Самые теплые слова благодарности высказали поварам строители за высокое мастерство и талант в своей профессии.

Во все национальные поселки

района вылетела бригада врачей городской центральной больницы.

Среди них районный педиатр А. Ф. Ярков, окулист Л. М. Бутынцева, отоларинголог Л. Е. Лазуткина, детский хирург И. Ф. Антонов, стоматолог Р. Т. Колесникова и другие специалисты.

Они проведут медицинский осмотр учащихся школ, окажут необходимую медицинскую помощь взрослому населению.

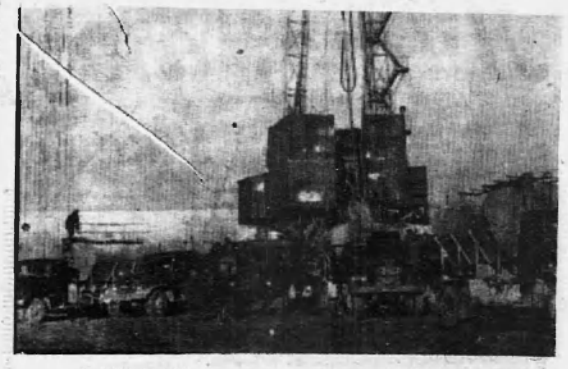

ЗАКОНЧИЛА проводку первой скважины на озерном, восемьдесят седьмом кусте комсомольско-молодежная бригада бурового мастера Виктора Китаева из Нижневартовского УБР-1. Скважина № 4562 глубиной 2370 метров пройдена с ускорением в пять дней. Буровики перешли на второй куст № 45, где ведут проходку из-под кондуктора. А на «озерной» готовится к проводке вторая скважина.

НА СНИМКЕ: скважина пройдена, идет цементаж; помощник бурильщика коммунист Анатолий Пятков.

Фото И. ЯСЬКО.



Обзор писем читателей

Отвечать не словом, а делом

ЗАМЕТНО изменился Нижневартовск за последнее лето. Похорошели многие улицы, микрорайоны. Непроезжие ямы, грязь засыпаются песком, строятся бетонные площадки, дорожки, а кое-где отливает изумрудом трава. Все это радует нижневартовцев, и даже заядлые скептики перестали утверждать, что по городу можно ходить только в болотных сапогах.

Но по сравнению с новыми кварталами все еще выглядят жалкими и заброшенными улицы деревянной части города. Исполком городского Совета депутатов трудящихся закрепил их за промышленными организациями и предприятиями. Но проблема благоустройства Нижневартовска от этого не сошла с повестки дня.

Многие письма, поступившие в редакцию за последний месяц, рассказывают о «грязи и помойках» в старых микрорайонах.

«Вот уже три года приходится за водой к колонке ходить за триста метров от нашего дома, — пишут нам жильцы дома № 19г по улице Чапаева. — С просьбой подвести колонку к нам ближе мы обращались в ЖКК, в трест «Мегионгазстрой». Но безрезультатно. К дому нет подъезда, ящики с мусором убираются от случая к случаю. Детям негде играть на улице — повсюду грязь, колдобины, лужи...»

«Наши дома в шестом микрорайоне построены в 1972 году трестом «Нижневартовскжилстрой». До сих пор в них не произведен послеосадочный ремонт. Наконец, в этом году студенты начали заливать бетоном фундамент, сооружать подъездные пути и бросили. — Это стооки из письма жителей домов № 25, 57, 64, 65, 58, 63 по той же улице Чапаева. — Весной в наших домах отключили тепло на месяц раньше срока, так как где-то порвалась теплотрасса. Вместо того, чтобы отремонтировать, ее взяли да и отключили. Не устранена авария до сих пор. Что же, нам замерзать и нынешней зимой!»

Авторы этих писем не без основания предъявляют претензии к строителям, к работникам ЖКК, которые мало заботятся о быте горожан. Часто наши корреспонденты начинают так:

«Обращались в ЖКК треста «Мегионгазстрой...» или «Неоднократно просили нам помочь в ЖКК НГДУ «Мегионнефть», но безрезультатно...»

Вместо того, чтобы разрешить эти жалобы по существу, принять конкретные меры, жилищно-коммунальные конторы бессильно разводят руками. А ведь зачастую и они могут положить конец жалобе. Разве не в силах ЖКК треста «Мегионгазстрой», например, систематически убирать мусор у домов по улице Чапаева?

Вообще шестой микрорайон — самый неблагоустроенный в городе. Из 45 имеющихся здесь домов принято в эксплуатацию только 19. Все остальные недостроены и заселены самовольно рабочими трестов «Нижневартовскжилстрой», «Мегионгазстрой» и «Нижневартовскнефтестрой». Из-за отсутствия канализации, а также дорог в шестом микрорайоне территория находится в крайне антисанитарном состоянии. Решением исполкома горсовета все руководители трестов (тт. Малинский, Тригубенко и Михайлов) должны были принять срочные меры по окончанию строительства и устранению недоделок в шестом микрорайоне. О том, что здесь почти ничего не изменилось, говорят многочисленные письма-жалобы жителей улицы Чапаева и других.

«Между нашими домами ездят на машинах и тракторах, — пишут в редакцию жители домов № 11 и 13 по улице Таежной и № 45-47 по улице Мусы Джалиля. — Летом во дворы навозили песок, частично разровняли его, но дело до конца не довели. Да тут еще особо ретивые водители втоптали в грязь то, что было напополам уже сделано».

Немалая вина в том, что наш город напоминает осадное положение, и водителей автотранспорта. Сколько раз уже критиковали ГАИ за то, что не может расставить знаки в городе, не спрашивает с шоферов, нарушающих правила пользования транспортом. Ответ из ГАИ всегда один: нас мало, не можем за всеми усмотреть. В таких случаях надо больше прибегать к помощи общественников.

«Получили мы новые квартиры в доме № 16 по улице Рабочей, — пишут нам его жильцы, — но новоселью не рады. По нескольку дней не бывает света. Три месяца назад порвали кабель и до сих пор поломку не устранили...»

Подобных писем в редакции — одна треть из общей почты. И если бы руководители ЖКК, строительных управлений, трестов думали больше о людях, о тех, для кого, в конечном счете, добывается нефть и строится город, жалоб было бы куда меньше.

Пора, наконец, им почять, что нижневартовцы живут здесь не одним днем, они приехали сюда надолго. А пока в редакцию ежедневно приходят письма не с просьбой выразить благодарность за работу строителей, а со словами горечи и возмущения: «до каких пор?!»

Обычно обзоры писем из нашей почты подобного содержания кончаются словами: «Редакция надеется, что руководители строительных организаций...» Таких «надежд» на будущее не будет. Зима приближается с каждым днем, и как ее встретят те, которые дарили ключи новоселам, скоро увидят сами: письма-жалобы станут поступать. И следует напомнить таким руководителям, что на письма трудящихся надо отвечать не формальной отпиской, а действием.

В. ПЯТЫРОВА.

Литературная страница

У нас в гостях писатели Свердловска

НАШ ТРУД ТОЖЕ НУЖЕН

Произведения писателей-уральцев широко известны в нашей стране и за ее пределами. Романы Д. Н. Мамина-Сибиряка, «Малахитовая шкатулка» П. П. Бажова по праву вошли в сокровищницу отечественной классики.

В наши дни на Урале работает большой отряд литераторов, творческие искания которых заслуженно снискали любовь и уважение миллионов читателей. Книги уральских писателей-современников издаются в Ленинграде, Москве, переводятся на иностранные языки. Всенародное признание получила поэзия магнитогорца Бориса Ручьева. Произведения уральских поэтов, прозаиков, драматургов Л. Татьяничевой, В. Сорокина, В. Потанина, Н. Никонова, В. Крапивина, Г. Бокарева и других тоже давно известны всесоюзному читателю.

Видное место в современном литературном процессе на Урале принадлежит писателям-свердловчанам. Произведения свердловских прозаиков, поэтов, драматургов, критиков с каждым годом получают все большую и большую известность. Миллионы ребят знают книги Владислава Крапивина, работающего вот уже более десяти лет в труднейшем жанре — в детской литературе — и развивающего в ней лучшие гайдаровские традиции.

Книги Н. Никонова, В. Николаева, В. Очеретина, О. Марковой, Б. Рябинина и многих других свердловчан давно перешагнули «уральские границы» и широко известны в стране. Год от года набирают крепость и уверенность молодые свердловские литераторы: прозаики В. Туболев, Н. Голдин, поэты В. Назин, А. Чечулин и другие.

Недавно побывали в гостях на богатейшей Тюменской земле поэтесса Эмилия Бояршинова, прозаик Леонид Фомин, произведения которых тоже широко известны не только на Урале. За время пребывания в Нижневартовске мы [автор этой заметки, Э. Бояршинова и Л. Фокин] встречались с многочисленными читателями всех возрастов и везде встречали теплый и дружеский прием, за который от всего сердца благодарим вас, славных покорителей «черного золота».

Мы возвращаемся в свой родной город с еще большей уверенностью, что и наш труд тоже необходим людям.

Н. КУЗИН,
литературный критик.



СТАРАЯ ЛОШАДЬ

УТРОМ, неизвестно откуда, к нашей палатке пришла лошадь. Ни пут, ни уздечки на ней не было. Она домовито обнюхала котелки, подобрала мягкими губами оставшийся на газете кусочек хлеба и, убедившись, что люди на месте, стоя уснула.

Лошадь не сдвинулась и тогда, когда мы вышли и загремели посудой. Худая, со спутанной гривой, она лишь изредка открывала доверчивые глаза, старчески всхрапывала и переступала с ноги на ногу. По всему чувствовалось, что она долго была в лесу одна и вот, наскучившись, пришла к людям.

Другое дело, был бы рядом табун. Тогда бы, наверно, она прибилась к нему. Но теперь табунов мало. Теперь вообще лошадей не лишка. Их заменили машины. И, вероятно, со временем заменят совсем. Но ведь лошадь остается лошадью. Что же ей делать? Невозможно представить безработной эту испытанную веками трудягу.

Глядя на дремлющую старую лошадь, пришедшую к людям как бы за советом, я вспомнил другой случай.

В шуме городской улицы, под шелест проносившихся по асфальту «Волг», «Москвичей», «Запорожцев», раздалось частое цоканье копыт. Среди автомобилей мягко катилась телега на резиновых шинах. На ящиках с фруктами восседал возница в берете.

Прохожие разом оглянулись. Они удивились появлению в центре большого города лошади. Оказывается, это уже небудничное, непривычное. Горожане забыли про лошадь.

И только один немолодой человек, с бугристым шрамом через всю щеку, смотрел на лошадь без праздного любопытства. Кто-то, а он-то, пожалуй, помнит, сколько их, безропотных, полегло от пуль вместе с лихими седоками на полях сражений, сколько миллионов тонн перевезли они на стройках молодой Страны Советов, сколько вспахали необозримых российских земель. Они всегда были рядом.

Так простительно ли забывать лошадь, живи мы втрое благополучнее? Она неотделима от истории так же, как неотделимы от нее и мы. Ведь даже Петр Великий не вознесся бы так высоко над Невой, не будь под ним символического коня.

ЛЕОНИД ФОМИН

Маленькие рассказы

МАСКА

ДНЕМ на поляну прилетел сорокопут, уселся на самый торчок молодой ели и принялся вызванивать: трень, трень, трень. Вокруг него тут же закружились синицы.

— Красивая птичка, — сказала Галина. — Грудка светлая, будто пеплом присыпанная, крылья пестрые, как у щегла, а уж голос какой — мелодичный да звонкий! Только совсем ни к чему эти черные пятна на щеках. Словно маска на глаза надета...

Маска... Как же я раньше не замечал ее? Ведь это, пожалуй, все, чего не хватает для полной характеристики сорокопута-жулана — маленького, хитрого хищника, которого вся певчая братия принимает за безобидную птичку.

Не раз я наблюдал за ним. Присядет вот так же на бугорышник, растопыренный, вроде бы ему ни до чего и дела нет, а сам зорко поглядывает по сторонам — куда кто летит, где кто сидит. Ага, вон там, в смородиновом кусте, гнездо славок. Хлопотливые птички-родители то и дело выпархивают на поляну, ловят насекомых.

Разбойник перестает кричать, хищно сложив крылья, ныряет в куст. И тут уж добра не жди. Всех птенцов он, конечно, не съест, сам не велик, но все равно заклюет, загубит весь выводок.

Я рассказал об этом Галине, и она искренне огорчилась. Пошла и спугнула хищника.

Вернувшись, Галина сказала:

— Жаль, что птицы не замечают подлинной натуры сорокопута. Иначе бы не очень доверялись. Но ведь любую маску не так-то просто разглядеть.

НОЧНЫЕ БАБОЧКИ

НОЧЬ выдалась теплая и влажная. В росных травах свистели погонышки.

С отпотевших ветвей черемух редко и звучно падали в речку крупные капли.

В закрытой палатке было душно, и мы выбрались к остывающему костру. Головешки дремотно чадили кисейным дымком. На закопченом тагане висел щербатый котелок, в кружке лежали слипшиеся конфеты.

— Чайку бы... — сказала Галина, доставая из кружки тягучую конфету.

Я попытался разжечь костер, но отсыревшие дрова не горели. Взял топорик и отправился по берегу поискать сухостою. На свет фонарика откуда-то налетели ночные бабочки. Рябенькие, кремово-желтые или совсем белые, они срывались с высоких стеблей кипрея, с колокольчиков, с густых соцветий таволги и мельтешили передо мной веселым праздничным фейерверком.

Еще больше их появилось, когда ярко вспыхнул костер. Но тут уж было нечто иное. Со всех сторон бабочки спешили к огню и, не задерживаясь, падали в него.

Ах, как заманчив для них был этот огонь! Не знающие света, они одержимо летели на него и гибли, едва коснувшись пламени. Бабочки сгорали легко и беззаботно, словно только в этом и заключался смысл их недолгого существования — радостно погибнуть, познав огонь.

Мы пытались отгонять маленьких смертниц, но они упрямо поворачивали к огню снова и снова. Иные, опалив крылья падали обочь костра, но тут же торопливо ползли в него.

— Страшные эти бабочки, — сказала Галина, опустив руки. — Добровольно лезут в пламя. А ведь, наверное, иначе не могут. Очарованные, ослепленные невиданной яркостью огня, они, дети ночи, бессильны перед пленительной неизвестностью. Потому и летят в огонь.

Галина помолчала и добавила:

— Вот слизняки, жуки всякие — те прочь ползут...

ЭМИЛИЯ БОЯРШИНОВА



* * *

Сорок лет привыкнуть
не могу...
Сорок лет дивлюсь и
поражаюсь:
Так похоже солнцу подражают
Желтые ромашки на лугу
В сентябре вхожу, как
в первый класс, —
В разноцветный праздник
листопада...
И люблю — как будто в
первый раз.
И, как в детстве,— другу
сердце отдо.
Жизнь, ты все передо мной —
в долгу...
Что еще откроешь, что
сокроешь!
Сорок лет растратить не
могу —
Не растратить! — всех твоих
сокровищ.
Сорок бед прошла — и вновь
проста.
И опять — то вместе, то
отдельно —
Потрясают боль и красота.
И обида новая — смертельна.
То прекрасен мир с его
людьми,
То опять далек от
совершенства...
Исцелись — и заново прими
Чудо, и страданье, и
блаженство.
Каждый день на новом берегу
Открываю с миром связь
живую...
И к тому, что на земле
[illegible] живу я,—
Сорок лет привыкнуть не могу!

* * *

Как странно, как глупо
Устроено сердце!..
Когда ты страдаешь, без меры
любя,
От глаз и от рук твоих
Некуда деться, —
Мне кажется, я разлюбила
тебя.
Когда ты уходишь,
Простившись построже,
И я остаюсь на пустом берегу,
Когда без меня
Обходиться ты можешь,—
Я, кажется, жить без тебя не
могу.



В ГОСТИНИЦЕ

Кто-то жил до меня
В этом номере старой
гостиницы...
Отражался, как я,
В этом черном от ночи
стекле.
И следил за звездою,
Торжественно в космосе
стынущей...
И уехал вчера.
И оставил цветы на столе.
Может, просто забыл...
Может быть, он подумал, что
в комнате
Будет лучше с цветами —
Кому-то, кто завтра придет...
Он оставил свой след,
Как привет ненавязчивый —
«помните».
Слышу. Помню. Слежу за
звездою.
Теперь мой черед.
Кто-то жил до меня
В этом мире, в столетиях, я
вечности —
Мне оставил свой меч
И мечту драгоценную —
«верь!»
Мне оставил с надеждой
Свой голос живой,
человеческий —
Золотую строку, —
От которой я плачу теперь.
Не исчезнет Добро,
Что у зла отвоевано древнего.
Не погаснет звезда —
Свет далекий и близкий души.
Кто-то жизнь мне оставил —
Мечтами, цветами, деревьями...
Слышу. Помню. Несу —
Тем, кто после меня будет
жить.

Редактор В. КОРЧЕМКИН.

НАШ АДРЕС: 626444
г. Нижневартовск, Дом Советов

ТЕЛЕФОНЫ: редактора — 0-98, зам. редактора — 0-85, промышленного отдела — 0-85 (2 зв.), ответственного секретаря и отдела писем — 0-87, типографии — 0-87 (2 зв.).

ГАЗЕТА ВЫХОДИТ ПО ВТОРНИКАМ, ЧЕТВЕРГАМ И СУББОТАМ

Нижневартовская типография управления издательств, полиграфии и книжной торговли Тюменского облисполкома Тираж 8429

Пролетарии всех стран, соединяйтесь!

ЛЕНИНСКОЕ ЗНАМЯ

ОРГАН НИЖНЕВАРТОВСКОГО ГОРКОМА КПСС И ГОРОДСКОГО СОВЕТА ДЕПУТАТОВ ТРУДЯЩИХСЯ ТЮМЕНСКОЙ ОБЛАСТИ

Издается с 4 сентября 1941 года ✦ № 116 (3254) ✦ ЧЕТВЕРГ, 27 сентября 1973 г. Цена 2 коп.

100 УДАРНЫХ ДНЕЙ

Леса новостроек — вот характерная деталь индустриального пейзажа Нижневартовска. На наших глазах рождаются новые современные микрорайоны, получают прописку многоэтажные дома со всеми коммунальными удобствами. Город шагает в новые жилые зоны, вклинивается в тайгу бетонными проспектами и улицами, и недалеко то время, когда в добрую память о тех, кто заложил первый дом, поставят палатку-монумент.

Только в этом году — третьем, решающем — запланировано ввести в эксплуатацию около 75 тысяч квадратных метров жилья. Это девятнадцать пятиэтажных домов, рассчитанных для эксплуатации в районах Крайнего Севера. И сегодня, как никогда, на лесах новостроек, где трудится более ста строительных бригад, развернулось социалистическое соревнование за досрочный ввод объектов в строй, за повышение качества и снижение себестоимости строительства.

Правофланговыми в этом соревновании по праву считаются бригады заслуженного строителя РСФСР Г. А. Кравчука из СУ-13, И. М. Лазуткина из Омского строительного управления, В. А. Чернеца из СУ-27, О. Гончар из СУ-30 и многие другие.

Впервые в этом году на строительных объектах города стал внедряться бригадный подряд, в основу которого положен метод знатного бригадира, Героя Социалистического Труда Н. П. Злобина из Подмосковья. Именно бригадный подряд позволил бригаде каменщиков В. Чернеца из СУ-27 сократить сроки строительства дома № 1, сэкономить на несколько десятков тысяч рублей дефицитных строительных материалов.

Заметно повысилась активность бригадиров как командиров производства. Созданный при тресте «Нижневартовскжилстрой» совет бригадиров позволяет администрации, партийной и профсоюзной организациям в наиболее короткие сроки внедрять в производство новые технологические и технические новинки, мобилизовать многотысячный коллектив строителей на безусловное выполнение государственных планов.

Бесспорно, на строительных объектах города дела идут значительно лучше, чем в прошлом году. Например, большинство строительных управлений сумело значительно повысить квалификацию рабочих, возводящих коробки домов. Бригада И. М. Лазуткина с успехом применила при строительстве дома метод монтажа конструкций с колес, что дало возможность возводить каждый этаж в восемь дней, а весь дом — за сорок. Омские строители сегодня имеют наилучший показатель среди других трестовских управлений. Они сдали в эксплуатацию два прекрасных дома. Сдали с гарантийными паспортами, с высокой оценкой качества работ, с благоустройством внутридворовых площадок.

Имеют реальную возможность значительно раньше завершить годовой план и иркутские строители, представители Башкирии, Перми.

Вместе с тем, не может не вызывать тревогу то, что вновь, как это было и в прошлые годы, основной ввод жилья планируется на четвертый квартал, это почти 50 тысяч квадратных метров жилья. Часть домов предполагается ввести в третьем микрорайоне, где сегодня нет теплосетей, канализации, водоснабжения.

Анализ положения дел на стройке показывает, что отстающими участками в технологической цепочке строительства объектов по-прежнему остаются инженерные сети и отделка домов, благоустройство. СУ-28, призванное отвечать за сооружение инженерных сетей, сегодня не в состоянии освоить около десяти километров подземных коммуникаций, не говоря уже о том, что ему надо еще и благоустраивать микрорайоны. Значит, руководителям треста «Нижневартовскжилстрой», как это уже отмечала газета, необходимо срочно решить вопрос об организации еще одного специализированного управления, которое бы взяло на себя строительство магистральных подземных сооружений.

Все строительные управления и участки испытывают острую нужду в отделочных бригадах. А, может, если грамотно спланировать работу, четко определить очередность подготовки к вводу в эксплуатацию каждого дома, можно обойтись и имеющимся количеством людей!

Качество — основной показатель, которым оценивается профессиональное мастерство строителей. Несмотря на то, что заказчик предъявляет очень серьезные требования к строителям, брака в работе еще очень много. Особенно этим страдает СУ-26, грубо нарушающее технологию отделки фасадов.

Сто дней ударной вахты — такой лозунг должен быть сегодня на лесах новостроек города. Каждой бригаде — четкий план, четкое задание на день, неделю, декаду. Каждой бригаде — бригадный подряд. От них — бригадиров—зависит сегодня судьба годового плана по вводу жилья.

В ПОХОД ЗА ЭКОНОМИЮ

Экономить в большом и малом — под таким девизом трудятся нефтяники Самотлора и добиваются неплохих успехов. Вот каких технико-экономических показателей они достигли за истекшее время нынешнего года.

Реализовано продукции без малого на 230 миллионов рублей, из них три миллиона сверх плана. Экономия фонда заработной платы составила 23 с половиной тысячи рублей. Балансовой прибыли получено сверх плана два миллиона двести двадцать тысяч рублей, расчетной прибыли — миллион 682 тысячи рублей.

Несколько отстаем мы с выполнением плана роста производительности труда и снижения себестоимости тонны нефти, на что обращено внимание коллектива.

А. ЛЕВИНА,
начальник планово-экономического отдела НГДУ «Нижневартовскнефть».

На Вате и Агане

С ускорением ведут строительство буровых на кустах № 28 и 29 на Ватинском месторождении бригады И. Коробейникова и М. Набиева.

Другая бригада — А. Лукьянова — сейчас занята строительством дороги между кустами № 5 и № 6 на Аганском месторождении. Люди работают в очень тяжелых условиях — ведут дорогу по болоту, и им оказывают очень большую помощь лесозаготовители. Без их тракторов-трелевочников здесь невозможно сделать и шага. Дорогу, как и обещали строители из ССУ-1, сдадут в эксплуатацию в срок.

Между тем на базе управления идет подготовка к зиме. На днях запущена в работу новая пилорама. Хозспособом построена котельная и теплотрассы, выполнен нулевой цикл под ремонтно-механические мастерские.

▲ ПО СЛЕДАМ НАШИХ ВЫСТУПЛЕНИЙ

«Готов ли город к зиме?»

В этой статье, опубликованной в нашей газете 11 сентября, было, в частности, сказано: «Приказом начальника Главтюменьнефтегаза В. Муравленко от 14 августа руководители НГДУ «Нижневартовскнефть» обязывались до 1 сентября закончить строительство теплокамеры, но они все еще выжидают».

Как сообщил 24 сентября заместитель начальника управления Г. Провоторов, все работы по теплосетям определенные графиком для НГДУ «Нижневартовскнефть», выполнены.

При этом следует заметить, что так необходимые городу работы выполнены с огромным опозданием. Пусть руководители НГДУ сделают необходимые выводы.

За 65 тысяч метров

24 сентября буровая бригада А. Я. МИРОНОВА завершила выполнение годового плана. За восемь месяцев и двадцать четыре дня пробурено более сорока тысяч метров горных пород.

Администрация, партийная и профсоюзная организации управления, пользуясь случаем, поздравляют коллектив с этой трудовой победой и выражают уверенность в том, что бригада досрочно выполнит социалистическое обязательство и к концу года сумеет дать 60—65 тысяч метров проходки.

Ю. ЛОГАНОВ, начальник Мегионского УБР, **В. РЕПИН,** секретарь партбюро, **А. ЖИВАЕВ,** председатель бурового комитета.

Годовой план выполнен

Коллектив Нижневартовской тракторной конторы досрочно, 25 сентября, выполнил план третьего, решающего года девятой пятилетки. Задание по валовому доходу, 6 миллионов 970 тысяч рублей, успешно завершено.

Производительность труда возросла на 28,8 процента. Коэффициент технической готовности сейчас составляет 0,896 при плановом 0,844 и обязательстве 0,88.

В конторе хорошо налажено социалистическое соревнование. Впереди идет коллектив комсомольско-молодежной колонны № 3, которым руководит Виктор Николаевич Рыжиков.

Успех дела решают люди, такие, как крановщик Василий Иванович Антипин, машинист подъемника Алексей Петрович Белоусов, тракторист Павел Васильевич Молоков, механик-водитель Борис Фомагин.

Т. ПРИГОРОДОВА,
старший экономист.



У Ахмеда Ганеева (на снимке), машиниста трубоукладчика изоляционно-сварочной базы СУ-18 треста «Самотлортрубопроводстрой» много работы на объекте. Он укладывает трубы на стеллажи, где идет поворотная сварка. Со своими обязанностями Ахмед Галеевич справляется отлично.

Фото И. Ясько.

С обязательством справились

В НИЖНЕВАРТОВСКОМ специализированном управлении треста «Союзпромэкскавация» в третьем, решающем году девятой пятилетки по-ударному трудится комплексная бригада, занимающаяся подготовкой свайных фундаментов. Ее возглавляет опытный бригадир Анатолий Николаевич Гаврилов, который для каждого служит примером.

Годовое обязательство — подготовить девять свайных полей — выполнено!

Строительство фундаментов успешно закончено на таких важных объектах, как музыкальная школа, детский сад № 32. Несмотря на трудные климатические условия, сложившиеся в сентябре, бригада приготовила свайное поле для конторы управления производственно-технической комплектации и готовится к работе на доме № 1 третьего микрорайона.

До конца года бригада обязуется подготовить четыре свайных поля.

Успехи коллектива не случайны: руководит им, еще раз хочу сказать об этом человеке, коммунист, председатель участкового профсоюзного комитета, отличник социалистического соревнования 1973 года, высококвалифицированный машинист А. Н. Гаврилов. Техническое руководство осуществляет прораб Д. А. Чемпалов.

Здесь организовано социалистическое соревнование. Звание «Лучший стропальщик» присвоено К. И. Башинскому. Бригада завоевала звание лучшей по профессии. Сейчас она борется за звание бригады коммунистического труда.

С. ТРЕТЬЯКОВА,
инженер отдела труда и зарплаты.

Пролетарии всех стран, соединяйтесь!

ЛЕНИНСКОЕ ЗНАМЯ

ОРГАН НИЖНЕВАРТОВСКОГО ГОРКОМА КПСС И ГОРОДСКОГО СОВЕТА ДЕПУТАТОВ ТРУДЯЩИХСЯ ТЮМЕНСКОЙ ОБЛАСТИ

Издается с 4 сентября 1941 года ✦ № 116 (3254) ✦ ЧЕТВЕРГ, 27 сентября 1973 г. Цена 2 коп.

100 УДАРНЫХ ДНЕЙ

Леса новостроек — зот характерная деталь индустриального пейзажа Нижневартовска. На наших глазах рождаются новые современные микрорайоны, получают прописку многоэтажные дома со всеми коммунальными удобствами. Город шагает в новые жилые зоны, вклинивается в тайгу бетонными проспектами и улицами, и недалеко то время, когда в добрую память о тех, кто заложил первый дом, поставят палатку-монумент.

Только в этом году — третьем, решающем — запланировано ввести в эксплуатацию около 75 тысяч квадратных метров жилья. Это девятнадцать пятиэтажных домов, рассчитанных для эксплуатации в районах Крайнего Севера. И сегодня, как никогда, на лесах новостроек, где трудится более ста строительных бригад, развернулось социалистическое соревнование за досрочный ввод объектов в строй, за повышение качества и снижение себестоимости строительства.

Правофланговыми в этом соревновании по праву считаются бригады заслуженного строителя РСФСР Г. А. Кравчука из СУ-13, И. М. Лазуткина из Омского строительного управления, В. А. Чернеца из СУ-27, О. Гончар из СУ-30 и многие другие.

Впервые в этом году на строительных объектах города стал внедряться бригадный подряд, в основу которого положен метод знатного бригадира, Героя Социалистического Труда Н. П. Злобина из Подмосковья. Именно бригадный подряд позволил бригаде каменщиков В. Чернеца из СУ-27 сократить сроки строительства дома № 1, сэкономить на несколько десятков тысяч рублей дефицитных строительных материалов.

Заметно повысилась активность бригадиров как командиров производства. Созданный при тресте «Нижневартовскжилстрой» совет бригадиров позволяет администрации, партийной и профсоюзной организациям в наиболее короткие сроки внедрять в производство новые технологические и технические новинки, мобилизовать многотысячный коллектив строителей на безусловное выполнение государственных планов.

Бесспорно, на строительных объектах города дела идут значительно лучше, чем в прошлом году. Например, большинство строительных управлений сумело значительно повысить квалификацию рабочих, возводящих коробки домов.

Бригада И. М. Лазуткина с успехом применила при строительстве дома метод монтажа конструкций с колес, что дало возможность возводить каждый этаж в восемь дней, а весь дом — за сорок. Омские строители сегодня имеют наилучший показатель среди других трестовских строительных управлений. Они сдали в эксплуатацию два прекрасных дома. Сдали с гарантийными паспортами, с высокой оценкой качества работ, с благоустройством внутридворовых площадок.

Имеют реальную возможность значительно раньше завершить годовой план и иркутские строители, представители Башкирии, Перми.

Вместе с тем, не может не вызывать тревогу то, что вновь, как это было и в прошлые годы, основной ввод жилья планируется на четвертый квартал, это почти 50 тысяч квадратных метров жилья. Часть домов предполагается ввести в третьем микрорайоне, где сегодня нет теплосетей, канализации, водоснабжения.

Анализ положения дел на стройке показывает, что отстающими участками в технологической цепочке строительства объектов по-прежнему остаются инженерные сети и отделка домов, благоустройство. СУ-28, призванное отвечать за сооружение инженерных сетей, сегодня не в состоянии освоить около десяти километров подземных коммуникаций, не говоря уже о том, что ему надо еще и благоустраивать микрорайоны. Значит, руководителям треста «Нижневартовскжилстрой», как это уже отмечала газета, необходимо срочно решить вопрос об организации еще одного специализированного управления, которое бы взяло на себя строительство магистральных подземных сооружений.

Все строительные управления и участки испытывают острую нужду в отделочных бригадах. А, может, если грамотно спланировать работу, четко определить очередность подготовки к вводу в эксплуатацию каждого дома, можно обойтись и имеющимся количеством людей!

Качество — основной показатель, которым оценивается профессиональное мастерство строителей. Несмотря на то, что заказчик предъявляет очень серьезные требования к строителям, брака в работе еще очень много. Особенно этим страдает СУ-26, грубо нарушающее технологию отделки фасадов.

Сто дней ударной вахты — такой лозунг должен быть сегодня на лесах новостроек города. Каждой бригаде — четкий план, четкое задание на день, неделю, декаду. Каждой бригаде — бригадный подряд. От них — бригадиров—зависит сегодня судьба годового плана по вводу жилья.

В ПОХОД ЗА ЭКОНОМИЮ

Экономить в большом и малом — под таким девизом трудятся нефтяники Самотлора и добиваются неплохих успехов. Вот каких технико-экономических показателей они достигли за истекшее время нынешнего года.

Реализовано продукции без малого на 230 миллионов рублей, из них три миллиона сверх плана. Экономия фонда заработной платы составила 23 с половиной тысячи рублей. Балансовой прибыли получено сверх плана два миллиона двести двадцать тысяч рублей, расчетной прибыли — миллион 682 тысячи рублей.

Несколько отстаем мы с выполнением плана роста производительности труда и снижения себестоимости тонны нефти, на что обращено внимание коллектива.

А. ЛЕВИНА,
начальник планово-экономического отдела НГДУ «Нижневартовскнефть».

На Вате и Агане

С ускорением ведут строительство буровых на кустах № 28 и 29 на Ватинском месторождении бригады И. Коробейникова и М. Набиева.

Другая бригада — А. Лукьянова — сейчас занята строительством дороги между кустами № 5 и № 6 на Аганском месторождении. Люди работают в очень тяжелых условиях — ведут дорогу по болоту, и им оказывают очень большую помощь лесозаготовители. Без их тракторов-трелевочников здесь невозможно сделать и шага. Дорогу, как и обещали строители из ССУ-1, сдадут в эксплуатацию в срок.

Между тем на базе управления идет подготовка к зиме. На днях запущена в работу новая пилорама. Хозспособом построена котельная и теплотрассы, выполнен нулевой цикл под ремонтно-механические мастерские.

▲ ПО СЛЕДАМ НАШИХ ВЫСТУПЛЕНИЙ

«Готов ли город к зиме?»

В этой статье, опубликованной в нашей газете 11 сентября, было, в частности, сказано: «Приказом начальника Главтюменьнефтегаза В. Муравленко от 14 августа руководители НГДУ «Нижневартовскнефть» обязывались до 1 сентября закончить строительство теплокамеры, но они все еще выжидают».

Как сообщил 24 сентября заместитель начальника управления Г. Провоторов, все работы по теплосетям определенные графиком для НГДУ «Нижневартовскнефть», выполнены.

При этом следует заметить, что так необходимые городу работы выполнены с огромным опозданием. Пусть руководители НГДУ слелают необходимые выводы.

За 65 тысяч метров

24 сентября буровая бригада А. Я. МИРОНОВА завершила выполнение годового плана. За восемь месяцев и двадцать четыре дня пробурено более сорока тысяч метров горных пород.

Администрация, партийная и профсоюзная организации управления, пользуясь случаем, поздравляют коллектив с этой трудовой победой и выражают уверенность в том, что бригада досрочно выполнит социалистическое обязательство и к концу года сумеет дать 60—65 тысяч метров проходки.

Ю. ЛОГАНОВ, начальник Мегионского УБР, В. РЕПИН, секретарь партбюро, А. ЖИВАЕВ, председатель бурового комитета.

Годовой план выполнен

Коллектив Нижневартовской тракторной конторы досрочно, 25 сентября, выполнил план третьего, решающего года девятой пятилетки. Задание по валовому доходу, 6 миллионов 970 тысяч рублей, успешно завершено.

Производительность труда возросла на 28,8 процента. Коэффициент технической готовности сейчас составляет 0,896 при плановом 0,844 и обязательстве 0,88.

В конторе хорошо налажено социалистическое соревнование. Впереди идет коллектив комсомольско-молодежной колонны № 3, которым руководит Виктор Николаевич Рыжиков.

Успех дела решают люди, такие, как крановщик Василий Иванович Антипин, машинист подъемника Алексей Петрович Белоусов, тракторист Павел Васильевич Молоков, механик-водитель Борис Фомагин.

Т. ПРИГОРОДОВА, старший экономист.



У Ахмеда Танеева [на снимке], машиниста трубоукладчика изоляционно-сварочной базы СУ-18 треста «Самотлортрубопроводстрой» много работы на объекте. Он укладывает трубы на стеллажи, где идет поворотная сварка. Со своими обязанностями Ахмад Гапеевич справляется отлично.
Фото И. Яська.

С обязательством справились

В НИЖНЕВАРТОВСКОМ специализированном управлении треста «Союзпромэкскавация» в третьем, решающем году девятой пятилетки по-ударному трудится комплексная бригада, занимающаяся подготовкой свайных фундаментов. Ее возглавляет опытный бригадир Анатолий Николаевич Гаврилов, который для каждого служит примером.

Годовое обязательство — подготовить девять свайных полей — выполнено!

Строительство фундаментов успешно закончено на таких важных объектах, как музыкальная школа, детский сад № 32. Несмотря на трудные климатические условия, сложившиеся в сентябре, бригада приготовила свайное поле для конторы управления производственно-технической комплектации и готовится к работе на доме № 1 третьего микрорайона.

До конца года бригада обязуется подготовить четыре свайных поля.

Успехи коллектива не случайны: руководит им, еще раз хочу сказать об этом человеке, коммунист, председатель участкового профсоюзного комитета, отличник социалистического соревнования 1973 года, высококвалифицированный машинист А. Н. Гаврилов. Техническое руководство осуществляет прораб Д. А. Чемпалов.

Здесь организовано социалистическое соревнование. Звание «Лучший стоопальщик» присвоено К. И. Башинскому. Бригада завоевала звание лучшей по профессии. Сейчас она борется за звание бригады коммунистического труда.

С. ТРЕТЬЯКОВА, инженер отдела труда и зарплаты.

САМОТЛОР

[Окончание. Начало на 2 стр.] форпостов создания материально-технической базы коммунизма.

Нефтяной жемчужиной Сибири является Самотлор. Это озеро в 30 километрах от Нижневартовска. Размеры озера восемь на 12 километров. Под Самотлором находится одно из крупнейших месторождений нефти на планете. Первооткрывателями Самотлора были мегионцы, бригада бурового мастера Г. И. Норкина из Мегионской геологоразведочной экспедиции. Сейчас тов. Норкин находится на пенсии и живет в г. Тюмени. Я познакомился с ним в апреле 1967 года, когда прилетел к Норкину на буровую.

Восемь лет назад из поселка Мегион люди экспедиции В. А. Абазарова добирались до Самотлора с техникой 30 суток: по километру в день. А в марте 1973 года я доехал из Нижневартовска до Самотлора по бетонной дороге на «Волге» за 30 минут.

Тогда, в середине 60-годов, санные поезда на тракторной тяге через просеки шли по болотам, проваливаясь и в лютые морозы в тоясину. Сейчас по бетонке идут целые автопоезда.

В этом году я снова побывал в нефтяном Приобье — в Нефтеюганске, Сургуте, Нижневартовске. У каждого, кто посетил эти места, самое сильное впечатление оставляет Самотлор.

По директивам XXIV съезда партии в Нижневартовском районе в 1975 году будет добыто 70 миллионов тонн нефти. А к 1980 году добыча составит около 100 миллионов тонн, т. е. примерно пятую часть добычи нефти во всей стране.

Еще в прошлом году в Нижневартовске было 20 тысяч жителей. Сейчас — около 40 тысяч. За год население города удвоилось. Строительство идет и ночами. Город-труженик молод. А его знают далеко за пределами страны. В те дни, когда я находился в Нижневартовске, город посетила группа корреспондентов из социалистических стран — немцы, чехи, поляки, венгры, монголы.

Около ста тысяч тонн нефти ежесуточно дает Самотлор. Представители двадцати с лишним национальностей добывают здесь нефть. В основном это молодежь. Средний образовательный уровень 9—10 классов. В городе скоро будет открыт нефтяной техникум. Недавно в этом городе был министр высшего и среднего специального образования СССР В. П. Елютин.

Ради самотлорской нефти в Нижневартовск придет железная дорога Тюмень — Тобольск — Сургут. С Нижневартовского аэродрома ежедневно вылетают тяжелые самолеты с пассажирами в Москву, Свердловск, Новосибирск, Уфу, Куйбышев. В том числе пять раз в неделю вылетает самолет в Омск.

Пока Нижневартовск планируется на 150—200 тысяч. Но Самотлор — не единственное в этом районе месторождение. Поэтому Нижневартовск будет расти и дальше.

Озеро Самотлор будет рассечено целой сетью бетонных дорог. И с этой бетонки станут бурить. Болота и озеро пересекут бетонные магистрали длиной в 100 километров.

Для Самотлора, этого нефтяного исполина Сибири, огромное значение имеет речной транспорт. Поэтому в Нижневартовске создается речной порт. В 1972 году грузооборот пристани составил два миллиона тонн.

День и ночь вгрызаются долота в недра Самотлора. Штурм нефтяных пластов ведут здесь прославленные бригады мастеров Левина, Шакшина, Ягофарова, Петрова. Бригада Левина достигает годовой проходки в 75 тысяч метров.

Ради самотлорской нефти и ее покорителей создаются многие учреждения культуры здравоохранения. Только что заселен больничный комплекс новейшего типа. Таков облик этого города, таковы его характерные черты. Не только в добыче нефти имеются свои новаторы, замечательные энтузиасты. Но и в культуре, в здравоохранении, в духовной жизни. Здравоохранение здесь возглавляет один из самых опытных и талантливых организаторов медицинской службы Крайнего Севера заслуженный врач РСФСР Павел Тимофеевич Московкин. Более 20 лет он заведовал отделом здравоохранения Ямало-Ненецкого национального округа в Салехарде. Побывал за эти годы на всем Севере от Воркуты до Чукотки. И теперь П. Т. Московкин на самом переднем крае сибирской нефтяной индустрии. Во главе дружного коллектива нижневартовских медиков он осваивает современный медицинский комплекс. Это человек, влюбленный в Север и в медицину.

И в конце своих кратких заметок не могу не отметить, что мне было весьма приятно увидеть, что на трудных и хлопотных постах освоения богатств Тюменского Севера я постоянно встречал питомцев учебных заведений г. Омска. В Тобольске ведет большую общественную работу в должности председателя городской организации общества «Знание» доцент местного пединститута Юрий Пантелеймонович Прибыльский. Он написал ряд книг об Обском Севере и сейчас пишет докторскую диссертацию. Ю. П. Прибыльский — бывший аспирант кафедры истории КПСС нашего пединститута. Заместителем председателя Тобольского горисполкома работает Яков Дмитриевич Южаков. Это — выпускник исторического факультета Омского пединститута.

В Нижневартовском горкоме партии работает секретарем по идеологии бывший выпускник истфака нашего института Владимир Дмитриевич Салмин. Секретарем городской организации общества «Знание» в этом городе трудится Валентина Михайловна Кириенко, окончившая историко-филологический факультет нашего института в 1954 году.

Я собираюсь написать книгу — коллективный портрет коммунистов Самотлора. О днях и ночах Самотлора. Потому что там эта битва идет день и ночь. Потому что, если всю историю сибирской индустрии за ее полувековую историю изложить только на одной странице, то и там будет сказано слово о Самотлоре. Потому, что наряду с КамАЗом это сейчас самая горячая и знаменитая точка на карте Родины. Потому что Самотлор — это сокровище отчего края, это земля настоящих людей!

М. БУДАРИН,
доктор исторических наук.

ПРИГЛАШАЮТ НА РАБОТУ:

Нижневартовский район электросетей на постоянную работу — **инженеров-электриков, мастеров** по ремонту электротехнического оборудования, **электромонтеров - релейщиков, дежурных электромонтеров** для работы на подстанциях, **электрослесарей**, имеющих опыт работы в электроустановках свыше 1000 в, **инженера-строителя** для курирования строящихся энергетических объектов, **работника по снабжению, газоэлектросварщиков, монтеров связи, плотников.**

Адрес предприятия: остановка автобуса, следующего по маршруту Мегион — Нижневартовск — ЦТП, подстанция Мегион. Или автобусом 15-82 (остановка возле третьего магазина, от 7-00 до 7-15). Телефон 1-25.

●

Завод строительных материалов на постоянную работу — **учеников станочников** (мужчин и женщин), **столяров-станочников, бетонщиков** (мужчин и женщин), **сварщиков-слесарей, начальника цеха металлоконструкций, начальника РММ.**

Общежитие предоставляется. Семейным в течение шести месяцев предоставляется комната в общежитии.

●

Нижневартовская автотранспортная контора на постоянную работу — СРОЧНО — **слесарей - сантехников, газоэлектросварщиков, слесарей** по ремонту оборудования, **электриков** по обслуживанию и ремонту автокранов.

Обращаться в отдел кадров АТК (остановка автобуса АТК).

●

Вновь созданное дорожно-строительное управление № 12 Главсибтрубопроводстрой СРОЧНО — лесорубов, плотников, машинистов бульдозеров, машинистов экскаваторов, трактористов, механиков, инженеров-строителей на должность начальников участков, **прорабов, мастеров** и работников отделов управлений.

Обращаться: второй участок, контора СУ-18.

●

Нижневартовский комбинат бытового обслуживания на постоянную работу — **кассира-приемщика** на химчистку, **электрика-наладчика** по химчистке, **уборщицу, тракториста** в леспромхоз.

●

Управление механизации треста «Нижневартовскжилстрой» — **мастера** по котельному оборудованию, **линейного механика, электрообмотчиков, электромонтеров** по обслуживанию кранам.

Одиноким обеспечивается общежитием. Обращаться в отдел кадров управления механизации треста (остановка автобуса СУ-909).

В Мегионском филиале КБО (Дом быта) открывается новый вид услуг — ремонт женских и мужских туфель и сапог.

За справками обращаться в отдел кадров с 9 до 18 часов. (ул. Омская, 11).

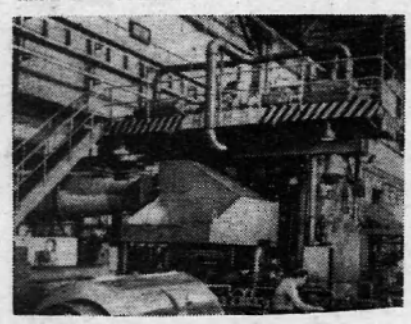

ПОЛЬША. Алюминиевый комбинат «Конин», в состав которого входят 60 крупных объектов — пример экономической интеграции социалистических стран. В его цехах наряду с машинами отечественного производства установлена техника из СССР и Чехословакии. Сырьем для него является венгерский глинозем.

НА СНИМКЕ: новый прокатный стан, изготовленный на Новокраматорском машиностроительном заводе.

Фото ЦАФ—ТАСС



Бывшая колония Англии, Новая Зеландия, и сегодня, спустя два столетия после прибытия к ее берегам экспедиции капитана Кука, остается аграрной. Основа экономики — животноводство. В последнее время началось развитие обрабатывающей промышленности.

НА СНИМКЕ: в порту Тауранга. Отсюда экспортируются новозеландская шерсть, лес, продукты молочной промышленности.

Фотохроника ТАСС

Новь наших сел

СЕРВИС по-казбековски

АТЕЛЬЕ детской одежды, открывшееся в горном ауле Дылым,— 63-й «цех» Казбекского районного комбината бытового обслуживания. 63 предприятия сферы сервиса в районе, где всего десять населенных пунктов! По итогам социалистического соревнования в первом полугодии комбинату присуждено переходящее Красное Знамя Совета Министров Дагестанской АССР и Дагсовпрофа. А еще пять лет назад здесь были самые низкие в республике показатели.

...Три мастерские с шестью работниками, одна исправная машина, пустой склад и долг три с лишним тысячи рублей — такое хозяйство принял Магомед Азаевич Азаев, став директором комбината. Планы у него были большие, но где взять средства? Поначалу выручил единственный автомобиль. Первая услуга, которую предложил населению новый директор, была перевозка грузов. Сразу же объявились заказчики: кому доставить мебель, кому строительные материалы... Горцы освободились от извечных транспортных забот, а на счету комбината появились деньги. Помогли и районные организации.

Сельские жители должны получать услуг не меньше, чем горожане, считал Азаев. Из Хасавюрта он пригласил мастеров по ремонту телевизоров и радиоприемников, потом уговорил приехать часовщиков, швеи, столяров. Молодежь посылал учиться на курсы в Махачкалу, Ростов, Куйбышев. Одна за другой открываются новые мастерские и ателье. Сейчас только в районном центре, кроме недавно построенного типового здания комбината, есть, как выразился Азаев, еще семнадцать точек. Среди этих «точек» — станция технического обслуживания автомобилей, целый столярно-плотницкий комбинат, прокатный пункт.

Учел директор и традиции земляков. В каждом горском доме обязателен сундук — вместительный, пестро разукрашенный. Не жалели горцы денег даже на дальние поездки, чтобы добыть этот предмет мебели. Теперь в Дылыме создан цех по производству сундуков.

Прежде горцы, хочешь не хочешь, шли к шабашникам, которые втридорога брали за свои «услуги». Полностью в их руках было сосредоточено строительство жилья — с этого плацдарма начал Азаев и его помощники борьбу с «частным сектором». Создали строительную бригаду, приобрели пилораму, открыли каменный карьер. Цены за работу, разумеется установили много ниже, чем у шабашников. Теперь только в комбинат обращаются горцы, решившие возвести собственный дом. Такие же «операции» были проведены в швейном, мебельном, трикотажном и других производствах. Ни одного частного кустаря не осталось в районе — все перешли на работу в комбинат и его филиалы.

Сфера сервиса расширяется. Скоро в Дылыме появится первая в Дагестане сельская прачечная — оборудование для нее уже поступило.

Забота казбековских бытовиков о людях подкрепляется их предприимчивостью, хозяйственной сметкой, неустанной организаторской работой.

Селение Дылым,
Дагестанская АССР

М. АМАЕВ,
корр. ТАСС

Руководство, партийный комитет, объединенный постройком и комитет ВЛКСМ треста «Нижневартовскжилстрой» извещают о безвременной смерти бывшего начальника Иркутского участка, члена КПСС

ГОЛУБЕВА
Леонида Фирсовича

и выражают соболезнование семье и близким.

Редактор В. КОРЧЕМКИН.

НАШ АДРЕС: 626444
г. Нижневартовск, Дом Советов

ТЕЛЕФОНЫ: редактора — 6-98, зам. редактора — 0-85, промышленного отдела — 0-85 (2 зв.), ответственного секретаря и отдела писем — 0-87, типографии — 0-87 (2 зв.).

ГАЗЕТА ВЫХОДИТ ПО ВТОРНИКАМ, ЧЕТВЕРГАМ И СУББОТАМ

Нижневартовская типография управления издательств, полиграфии и книжной торговли Тюменского облисполкома

Тираж 1429

Пролетарии всех стран, соединяйтесь!

ЛЕНИНСКОЕ ЗНАМЯ

ОРГАН НИЖНЕВАРТОВСКОГО ГОРКОМА КПСС И ГОРОДСКОГО СОВЕТА ДЕПУТАТОВ ТРУДЯЩИХСЯ ТЮМЕНСКОЙ ОБЛАСТИ

Издается с 4 сентября 1941 года ✦ № 117 (3255) ✦ СУББОТА, 29 сентября 1973 г. Цена 2 коп.

Молодой учитель

«Наш любимый учитель — Геннадий Семенович Чудиновских,—пишут в письме в редакцию учащиеся бывшего 7б класса средней школы №4. Он преподавал у нас математику. Если бы вы знали, как интересно слушать его объяснения! Он сумел увлечь точной наукой всех ребят. Сейчас Геннадий Семенович работает в школе № 5. Огромное ему спасибо за то, что он для нас сделал. Мы его никогда не забудем».

Геннадий Семенович Чудиновских — выпускник Магнитогорского педагогического института. Два года назад он приехал в наш город. Любовь к профессии, к ребятам помогли Геннадию Семеновичу Чудиновских стать хорошим педагогом.

В городе и районе работают около ста сорока молодых учителей. Двадцать пять из них впервые переступили порог своего класса в этом году. И от того, каким будет их педагогическое начало, во многом зависит успех учебно-воспитательной работы всех школ.

По доброй традиции, существующей в нашем городе уже несколько лет, над всеми начинающими педагогами шефствуют опытные учителя. Они помогают своим молодым коллегам готовиться к урокам, не скупятся на доброе слово, умный совет. Щедро делятся своим мастерством и умением М. Н. Шишинова, Е. М. Малинская, А. П. Сущая, В. М. Винокурова и другие.

В коллективах средних школ № 1 и № 4 недавних выпускников окружают заботой и вниманием. Труд молодых учителей находится в постоянном поле зрения партийной, комсомольской и профсоюзной организаций.

С целью повышения педагогического мастерства начинающих специалистов, всемерного развития их личности, организации их досуга в Нижневартовске и Мегионе созданы клубы молодых учителей. В школе № 4 проводятся семинарские занятия с начинающими педагогами. Взаимные посещения и анализ уроков, разбор внеклассных мероприятий помогают им находить хорошее, ценное и внедрять в учебно-воспитательный процесс. Все молодые учителя работают здесь над проблемной педагогической темой «Урок как основная форма обучения и воспитания детей».

Но предстоит еще много сделать, чтобы клубы молодых учителей стали везде настоящей «кузницей» кадров. Об этом в первую очередь необходимо беспокоиться, к примеру, администрации, партийной и профсозной организациям школы № 2.

Еще не все учителя-комсомольцы имеют общественные поручения, выступают с лекциями и беседами. В городских школах, за исключением первой, комитет ВЛКСМ учительской организации очень слабо руководит деятельностью классных комсомольских организаций и комсомольских групп.

...Учебный год только начался, и как построят свою работу молодые учителя, как отнесутся они к своим сложным обязанностям, зависит все: и настроение на весь год, и поведение их учеников, и учебный процесс.

Конечно, помощь старших коллег имеет огромное значение. Дружеская поддержка — залог будущего успеха, и если педагогический коллектив сумеет вовремя помочь молодым выпускникам, то школы будут иметь хороших воспитателей и педагогов, ибо только большой мастер может воспитать подобного себе.

Новая магистраль

На днях вступила в эксплуатацию новая дорога с бетонным покрытием, носящая пока еще строительный номер 6п. Она как стартовая площадка для освоения новых микрорайонов № 3, 5, 6, 7, 8 и т. д., пролегла на серединной черте города сегодняшнего дня и будущего города.

Построил новую магистраль комсомольско - молодежный участок СУ-909, которым руководят инженеры Юрий Грифов и Степан Валенкевич.

С пуском этой бетонки наконец-то сомкнулось городское кольцо автомагистралей, так необходимых для упорядочения уличного движения грузового и пассажирского автотранспорта. **В. МАЙЛОВИЧ,**
и. о. начальника СУ-909.



ГПЗ — стройка директивная

Совсем недавно в нашем городе создался новый трест «Самотлортрубопроводстрой». В него вошло несколько организаций и подразделений, обустраивающих месторождения района.

Одно из мощнейших подразделений треста — СУ-18, в функции которого входит прокладка всех нефтяных, газовых и водных магистралей, строительство нефте- и газопроводов на Самотлоре.

Во многих точках нашего района работают специалисты этого управления.

Одна из них газопровод Самотлор — газоперерабатывающий завод длиной в 36 километров. Прокладывает его известный комсомольско-молодежный коллектив, возглавляемый Владимиром Машковым.

На трассе оживленно — развезены плети, землеройщики продолжают рыть траншеи, расчищают профиль газопровода.

Трудно сейчас монтажникам: техника проваливается в торфяники и болота, и на выручку приходят мощные гусеничные болотоходы — «Форемосты». На два таких тягача грузятся плети и методом «дюкера» подтягиваются к месту стыковки. И все же строители упорно продвигаются вперед. На сегодняшний день они сварили три километра газопровода. Этой бригаде выпала честь пройти тридцатишестикилометрую трассу.



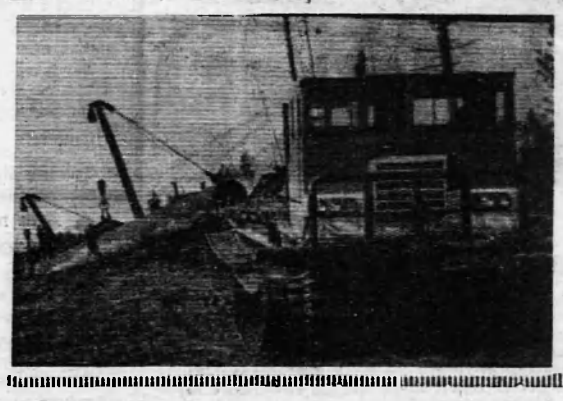

НА СНИМКАХ: молодые монтажники Александр Машков и Артур Миллер; очередная плеть подвозится к газопроводу; идет сварка.

ФОТО И. Яско.

Соперничество строителей

В третьем микрорайоне ведется строительство пятиэтажного дома на сто пятьдесят пять однокомнатных квартир. Кирпичную кладку ведут бригады СМУ-31 треста «Нижневартовскжилстрой», которой руководит А. Е. Мусарин, и СУ-27, возглавляемая В. А. Чернецом.

У обоих коллективов условия и объем работы одинаковы, поэтому каменщики решили соревноваться между собой. По плану нужно завершить кладку в декабре, бригады обязались окончить ее к 56-й годовщине Великого Октября.

СЕНОКОСНАЯ СТРАДА ТОРОПИТ

Молодцы, механизаторы!

Тридцать пять тружеников Нижневартовской тракторной конторы составили шефскую бригаду на сенокосных полях совхоза «Нижневартовский». Коллектив подобрался дружный каждый стремился сделать как можно больше.

С первого же дня заготовка силоса велась со значительным опережением графика. Газета «Ленинское знамя» не раз сообщала об успехах представителей конторы.

И вот сейчас бригада рапортовала о выполнении плана закладки силоса. Питательного корма есть более полутора тысяч тонн. Скошено около 450 гектаров лугов.

«Молодцы, механизаторы!»— говорят у нас в совхозе.

А. ПАЛЬЯНОВ,
заместитель директора совхоза «Нижневартовский».

Время не ждет

Не радует погода, не те бригады шефов, занятых на заготовке сена, силоса и сенажа, которые стремятся использовать каждый погожий час, хорошо организуют труд, развернули соревнование, имеют на сегодня неплохие результаты.

Как и прежде, лидируют на сенокосных угодьях труженики нефтегазодобывающего управления «Мегионнефть» и строительного управления № 939. Они заготовили соответственно сена 600 тонн из плана тысяча тонн и 130 тонн при задании 150. Этого, конечно, недостаточно. Плохо и то, что НГДУ не заготовило ни килограмма сенажа, а СУ-909 — силоса.

А вот НГДУ «Нижневартовскнефть» план по заготовке сена выполнило всего на 28 процентов; к закладке сенажа еще и не приступали. В тресте «Нижневартовскнефтестрой» план по сену выполнен лишь на 26 процентов, а забивку силоса еще не начали. Шефы «Мегионгазстроя» выполнили план едва на 18 процентов!

Покинули сенокосные угодья многие шефские бригады треста «Нижневартовскжилстрой». А ведь работы непочатый край. Из тысячи тонн сена заготовлено немногим более одной пятой. Стоит учесть при этом, что, к примеру, в этом тресте на сенокосе находилось на двадцать человек больше, чем в НГДУ «Мегионнефть», а результаты совершенно разные.

Немало упреков адресуют руководители совхоза шефским коллективам автобазы № 9, СМП-553, леспромхоза, СУ-30, СМУ-11, СУ-12, СУ-920, Ватинской АТК... И этот список можно продолжить.

Впереди — зима. Пройдет совсем немного времени, и на сенокосные угодья ляжет снежный покров. Оставшиеся погожие дни нужно использовать с полной отдачей, постараться наверстать упущенное. Заготовка кормов для совхоза «Нижневартовский» и его шефов — одна из главных задач дня. **А. АНАТОЛИЙ.**

ПОСЛЕ НАШИХ ВЫСТУПЛЕНИЙ

«Скважина под замком»

Сатирическая заметка под таким заголовком была напечатана в «Ленинском знамени» 23 августа 1973 года.

Как сообщил нам начальник базы производственного обслуживания НГДУ «Мегионнефть» Ф. Шепель, четыре артезианские скважины включены в работу, они дали городу прибавку воды в количестве двух тысяч кубометров в сутки.

ПАРТИЙНАЯ ЖИЗНЬ

ОВЛАДЕВАЯ РЕВОЛЮЦИОННЫМ УЧЕНИЕМ

ПОСЛЕЗАВТРА, 1 октября, начинается новый учебный год в системе партийно-политического просвещения. Коммунисты и комсомольцы НГДУ «Мегионнефть», многие беспартийные товарищи, как и в прошлом году, сядут за парты, чтобы овладевать мощным оружием современности— марксизмом-ленинизмом. В народе недаром говорится: от ленинской науки крепнут разум и руки. И это действительно так. «ЧТОБЫ НЕ ОТСТАТЬ ОТ ЖИЗНИ,—отмечал Л. И. Брежнев на XXIV съезде КПСС,— ВСЕ НАШИ КАДРЫ ДОЛЖНЫ ПОСТОЯННО УЧИТЬСЯ, ПОВЫШАТЬ СВОЙ ИДЕЙНО-ТЕОРЕТИЧЕСКИЙ УРОВЕНЬ, ОВЛАДЕВАТЬ ДОСТИЖЕНИЯМИ НАУКИ И ПЕРЕДОВОЙ ТЕХНИКИ».

В центре внимания партийного комитета НГДУ всегда стоят вопросы идеологической работы: политическая информация трудящихся, ставшие системой Дни деловых встреч и, конечно, вопросы партийной учебы — сердцевины коммунистического воспитания. На заседании парткома была рассмотрена и утверждена сеть партийно-политического просвещения, утверждены пропагандисты и методический совет во главе с заместителем секретаря парткома В. Г. Поляковым. Заслушали и некоторых секретарей цеховых партийных организаций о готовности их коммунистов к началу занятий.

Разумеется, всему этому предшествовала большая подготовительная работа и парткома, и цеховых партийных организаций: составляли списки слушателей, подбирали пропагандистов, учили их, запасались учебниками, политической и методической литературой.

ВНОВЬ СОЗДАНЫ две школы основ марксизма-ленинизма: на недавно организованной РИТС-3 и в цехе подготовки и перекачки нефти. А всего сеть партийно-политического просвещения НГДУ «Мегионнефть» включает в себя два теоретических семинара, 18 школ экономических знаний, 15 школ основ марксизма-ленинизма, 23 школы коммунистического труда и восемь кружков комсомольского политпросвещения с охватом слушателей около полутора тысяч. Восемьдесят три пропагандиста и руководителя будут вести занятия в этих школах. Актуальные проблемы ленинизма, теории и практики коммунистического строительства, труды Маркса—Энгельса—Ленина, важнейшие документы съездов Коммунистической партии и Пленумов ЦК будут изучаться в политических школах и семинарах.

НАШ КАБИНЕТ располагает произведениями классиков марксизма-ленинизма, учебно-методической литературой, справочными материалами, техническими средствами. Заказали мы и наглядные пособия для партийной и политической учебы. Городской комитет партии, кабинет политпросвещения рекомендуют начать нынешний учебный год с изучения материалов Апрельского (1973 г.) Пленума ЦК КПСС. Последние международные события дают богатейший дополнительный материал к этой теме, рассчитанной на два занятия. Эти материалы будут изучены и в системе экономического всеобуча — важного фактора коммунистического воспитания, которое осуществляется у нас в тесной связи с работой системы партийной учебы. Поэтому курсы экономических знаний мы вводим с учетом последовательности марксистско-ленинского образования.

Осуществляли мы и постоянный контроль за ходом комплектования системы экономической учебы, подбора руководителей школ и т. д. Парткому приходилось исправлять ошибки партийных организаций, когда в некоторых цехах, например, были ликвидированы политшколы, а их слушателей-коммунистов зачислили в экономические школы. Вмешательство парткома позволило исправить положение, привлечь к учебе в экономических школах товарищей, не охваченных другими формами обучения. Именно так произошло в совхозе «Нижневартовский».

В НГДУ ТРУДИТСЯ большой отряд инженерно-технических работников, большинство их будет заниматься в проблемном экономическом семинаре, которым вот уже второй год руководит Г. М. Кокуевицкий. Экономические школы среднего звена также созданы во всех цехах НГДУ. Популярной формой пропаганды экономических знаний среди рабочих стали у нас школы коммунистического труда. В них, как правило, обучаются люди одной или близких по своему характеру профессий — это способствует более глубокому изучению и распространению передового опыта. Такие школы второй год будут работать в РИТС-1, цехе капитального ремонта скважин; только в орсе создано их 18 с охватом около 800 слушателей.

Конечно, это потребует от руководителей орса, его общественных организаций более действенной помощи школам, чем это было в прошлом году.

В 1973-74 учебном году у нас состоится первый большой выпуск слушателей системы экономического образования. Поэтому особое значение будет иметь процесс подведения итогов, проверки полученных знаний. Видимо, товарищи получат итоговые практические задания, связанные с рационализацией производственного процесса, с оценкой экономической деятельности отдела, участка, управления.

Над этими проблемами нужно задумываться уже сейчас, в самом начале учебного года, а методическому совету по экономике во главе с Ю. Г. Левиным придется решить их. Думаем подготовить специальные документы выпускникам экономических школ, потому что их знания будут учитываться в отделе кадров при присвоении разрядов, аттестации инженерно-технических работников, повышении в должности и т. д.

ВМЕСТЕ со всеми в системе партийной и экономической учебы будут заниматься комсомольцы и молодежь нашего управления. Многие из них имеют средне-техническое и высшее образование. Пропагандистами в систему комсомольского просвещения направлены опытные и способные коммунисты, которые смогут найти общий язык с молодежью. Ведь многие из этой молодежи только еще приобщаются к политическим знаниям.

Важнейшая задача цеховых партийных организаций — взять под особый контроль учебу каждого комсомольца, проявлять о нем партийную заботу. Администрация, партийный комитет НГДУ «Мегионнефть» стараются создать необходимые условия для нас, пропагандистов, для всех слушателей системы партийного и экономического образования, для успешной и деловой учебы, которая должна содействовать решению задач коммунистического строительства.

Проводить занятия на высоком идейно-политическом уровне, творчески, систематически — вот долг каждого пропагандиста, того, кто учит и того, кто учится сам.

Г. ПЛЕХАНОВА,
заведующая парткабинетом НГДУ «Мегионнефть».

Слово—рабочему

И руки к радости приложены

КОЛЛЕКТИВ, которым я руковожу, занимается отделкой квартир на Иркутском участке. Дело это нелегкое и ответственное. Ведь когда заходит жилец в квартиру, его прежде всего интересует, как она выглядит, удобно ли в ней, как подобраны обои, цвет пола, окон, дверей?

Бригада начинает работы на доме со штукатурки стен и потолков. Все стараются, чтобы бетонный раствор был нужного качества, чтобы вовремя подавались стройматериалы. Я добиваюсь расстановки на этой операции наиболее опытных, хорошо владеющих своей профессией людей.

С чего начинается коллектив? С организованности, с крепкой сплоченности, когда каждый стремится помочь товарищу, делится своим мастерством. Взаимовыручка, взаимопомощь позволяют бригаде уверенно выполнять намеченные на третий, решающий год пятилетки обязательства.

Так, отделку квартир половины дома № 27 мы завершили раньше срока и с высоким качеством. Это дало возможность быстрее приступить к отделочным работам на соседнем, двадцать шестом доме, а значит, в конечном счете, выиграть немало дней, раньше сдать квартиры новоселам. Нужда же в жилье острая, и, понимая это, все строители трудятся не покладая рук.

— Мы строим новый город,— с гордостью говорят у нас.— Поэтому все делать нужно добросовестно, так, чтобы наша работа радовала нижневартовцев.

С самого начала организации Иркутского участка работает отделочницей Тамара Конытова. Сейчас она уже штукатур-маляр третьего разряда, человек, которого уважают в коллективе и на которого я, как бригадир, могу опереться.

Завидным мастерством обладают и штукатуры-маляры Мария Соловьева, Тамара Антонова, Галина Седова. Все у них всегда ладно и хорошо получается, какую работу ни поручи.

Приходят в бригаду и новички. К ним у нас особое внимание. Узнаем уровень мастерства, если надо — помогаем все вместе. С благодарностью говорит о своем коллективе Тамара Чеснокова. Здесь она и профессиональную уверенность обрела, и прониклась, как и все, большим желанием работать еще лучше. Благодаря заботам бригады, собственному интересу, проявленному к профессии отделочника, Тамара сейчас переходит на более сложные работы и вскоре станет штукатуром-маляром третьего разряда.

...Окончена трудовая смена. Весело переговариваясь, идут строители по Нижневартовску. То и дело слышно:

— А я вот на этот дом, девчата, совсем зеленой пришла: Даже и не знала, как к отделке подступиться..

— Да, а теперь стоит пятиэтажка, окна светятся, люди живут, радуются. И наши руки к этой радости приложены. Приятно сознавать.

Кажется, совсем недавно сдан под заселение пятый дом, а уже на подходе двадцать шестой и двадцать седьмой. В пятом сейчас двадцать второе общежитие автомобилистов. Приходилось мне бывать у них, и каждый, кто узнавал, что есть заслуга и моей бригады в уюте комнат, в их привлекательном виде, стремился поблагодарить и просил передать спасибо коллективу.

Вот такое признание окрыляет нас, строителей, и хочется сделать все для того, чтобы наши квартиры, построенные в условиях Севера, были еще лучше.

И. РОМАНЕНКО,
бригадир Иркутского строительного участка.



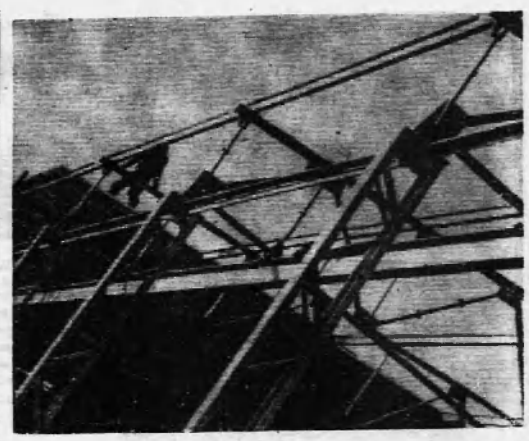

● ФОТОИНФОРМАЦИЯ

На трубной базе

ОБУСТРАИВАЕТСЯ трубная база производственно-технологического обслуживания и комплектации треста «Техснаб» Главтюменьнефтегаза на Вахе.

Монтажники СМУ-5 треста «Нижневартовскнефтестрой» уже построили два крытых склада площадью 4800 квадратных метров каждый. Сейчас хозрасчетная бригада коммуниста Якова Семеновича Князева возводит третий — теплый склад. Коллектив монтажников взял социалистическое обязательство закончить помещение за три месяца и пять дней вместо шести месяцев по плану. Успешно выполняя их, они к 10 октября намерены закончить монтаж каркаса.

НА СНИМКАХ: Я. С. Князев; идет монтаж.
ФОТО И. Ясько.

● ХОТЯ ПИСЬМО И НЕОПУБЛИКОВАНО

Виновные наказаны

В редакцию газеты «Ленинское знамя» поступило письмо внештатного автоинспектора тов. Майбороды, в котором он сообщал о том, что водители автомашин Нижневартовской автотранспортной конторы пытались уйти от проверки ГАИ.

Заместитель начальника производственного управления автомобильного транспорта Главтюменьнефтегаза тов. ЛУПОВКО ответил на письмо читателя:

«Факты, указанные в письме, подтвердились. Виновные наказаны. Приняты меры для того, чтобы подобные случаи не повторялись».



Бригада вышкомонтажников В. Ф. Демидова с опережением графика ведет передвижку и монтаж буровой на сто тридцать седьмом кусте.

Высоких производственных показателей добиваются в этом коллективе звеньевой Ленар Фаттахов (НА СНИМКЕ СПРАВА) и вышкомонжник комсомолец Виталий Храмов.

ФОТО И. Ясько.

ОТКЛИКАЕМСЯ НА СТАТЬЮ Н. ЛУШНИКОВА «ЭКО НОМНЕЕ, БЫСТРЕЕ, НАДЕЖНЕЕ»

Ускорить темпы ремонта

УПРАВЛЕНИЕ механизированных работ № 1 и Нижневартовская тракторная контора — два крупных предприятия, которым придана мощная техника, необходимая для производства различных работ. Много внимания приходится уделять этим организациям для того, чтобы наладить ремонт машин и механизмов, ускорить их выход на линию и более полно использовать.

В УМР-1 ремонт производится по произвольному методу, в НТК — по бригадно-звеньевому. Сравнение позволит наглядно представить, какой из них наиболее предпочтителен.

В управлении трактор или экскаватор ремонтирует машинист, тракторист или их помощник. Иногда придается слесарь. В таких условиях техника становится в строй лишь по истечении одного-трех месяцев. Капитальный же ремонт зачастую затягивается до четырех-пяти месяцев.

Эти же сроки в НТК складываются иначе. Тот же капитальный ремонт завершается за 20—25 дней. Все дело в организации ремонта.

В чем же она заключается? Демонтаж и монтаж, замену негодных деталей ведут семь-девять слесарей второго-четвертого разрядов. На разборке и сборке узлов занято девять-десять человек. В моторном отделении работают пять слесарей и т. д.

Много людей? Но это оправдано. Каждый ремонтник определен в отдельном профиле работ, закреплен за ним постоянно. А это открывает уже большие возможности для роста мастерства, убыстрения ремонта и повышения качества работ. В конечном итоге выигрывает дело, растет производительность труда, выявляется экономичность бригадно-звеньевого метода.

В сравнительном плане можно сказать о том, что, если в НТК трактор демонтируют для капитального ремонта в два дня (и сразу распределяют по бригадам и звеньям), то в УМР-1 время, уходящее на это, исчисляется неделями, потому что демонтаж ведет один тракторист, изредка с помощником или слесарем.

В конторе каждый узел восстанавливается в определенных отделениях — топливной аппаратуры, ходовой части, моторном. В управлении — почти полукустарно, лишь мотор ремонтируется мотористом. И при всем этом УМР-1 имеет хорошую ремонтную базу.

Видимо, следует больше внимания уделять организации работ в управлении, добиться улучшения в использовании машин и механизмов.

Е. ЖВАКИН,
прессовщик НТК.

НА УЧЕБНОМ ПУНКТЕ

СЕВЕРУ требуется все больше рабочих рук. Немало нужно и водителей автомашин. Новички, прибывающие в специализированную автотранспортную контору, зачастую не только не знают специфических северных условий, но и никогда не работали на таких мощных машинах чехословацкого завода «Мотокоз» как «Татра-138» и «Татра-148».

Почти год назад, в ноябре 1972 года, для вновь прибывающих и тех, кто только что закончил курсы шоферов, был организован учебный пункт. Преподаватели его прошли обучение у чехословацких специалистов, поэтому они хорошо знают устройство различных узлов и агрегатов «Татр», овладели и практическим вождением зарубежных машин.

Занятия идут по утвержденным программам, которые позволяют за сравнительно короткий срок помочь обучающимся для работы на чехословацких грузовых автомобилях. Кроме водителей, на учебном пункте готовятся и ремонтники. С начала занятий курс обучения прошли более четырехсот человек.

Большое внимание уделяется и повышению техники безопасности движения. Водители изучают инструкции по безаварийной эксплуатации машин, технику безопасности вождения и новые правила дорожного движения.

А. ПИНЕГИН.

РЯДОВОЙ РАБОЧИЙ ГВАРДИИ

Северная профессия

КАЗИ Муссович с юношеских лет связан с техникой. Работал мотористом, трактористом, стал шофером на автокране. Шестнадцать лет — солидный стаж, поэтому Марчануков почувствовал, что накопленный им опыт может быть с пользой применен на далеком Севере.

Нелегким было прощание с аулом, где родился, вырос, окреп, где оставил мать Кулимджан и брата Ортабея, тоже шофера. Звучное имя у горного аула — Псаучье-Дахе, что в переводе с черкесского означает Красивая Жизнь. То, о чем раньше мечтали предки и воплотили в название, стало сегодня явью. Последним взглядом окинул Казн Муссович аул, новые дома, возникшие в последние годы, стройки, скрытые в свежей листве деревьев...

...В отделе кадров автотранспортной конторы направили в седьмую колонну.

Первый путевой лист предписывал ехать на центральную базу производственного обслуживания управления буровых работ № 1 и заняться доставкой труб на кусты. Задание было понятно, но, как обычно, поначалу многое показалось внове. Казн Муссович освоился быстро, трубовозы под автокраном не задерживал, умело действовал он и на погрузке труб, бережно опуская их на стеллажи возле буровых вышек.

— Понравилось мне здесь, — рассказывает К. М. Марчануков.—Порадовал размах дела, требующий от каждого труженика большого напряжения, работы с полной отдачей. Вот уж где можно найти приложение силам, точно узнать свои возможности.

Поселился Казн Муссович в четвертом общежитии. Партийная организация конторы поручила коммунисту Марчанукову навести и постоянно поддерживать высокую дисциплину среди живущей молодежи.

Понял Казн Муссович, что такое поручение дано ему не спроста. Первые дни жизни в общежитии, которое представляет собой обыкновенные жилые квартиры, убедили коммуниста в том, что здесь не все ладно.

Многие парни, тоже работающие в АТК, по вечерам не найдя интересного занятия, прикладывались к спиртному. А пьяному море по колено. «Какой от такого работника на другой день толк? — размышлял Казн Муссович. — Хорошо, если не в синяках, да и так голова разламывается, и дело не идет. Надо непременно что-то предпринимать».

И коммунист организовал рейд по комнатам общежития. В первой же его встретили, что называется, в штыки...

Накурено. Из-за сизого дыма почти не видно сидящих за столом, обильно усыпанным окурками и пустыми консервными банками. На полу валяются опорожненные бутылки из-под водки и вина.

— Ну, и кто тут староста?

— А, пошли вы... — выругался один из парней.

Разговаривали долго, призывали к порядку. Во многих комнатах побывали, со многими побеседовали. Постепенно Казн Муссовичу с товарищами удалось наладить дисциплину в общежитии.

— Успокаиваться, конечно, на достигнутом не следует, — говорит Марчануков. — Приезжает много новеньких. С ними тоже веду воспитательную работу.

А ранним утром Казн Муссович спешит на работу. Встречаются попутчики. Неторопливо, до самых ворот конторы, течет беседа.

— Как автомашина после ремонта? — спрашивает Марчануков.

— Лучше бегает.

— Береги ее. Почаще интересуйся работой мотора, следи за техническим состоянием — долго еще служить будет.

— Да это понятно. Вот дороги не совсем подходящи.

— Ничего. По лежневке не гони. Аккуратненько... Сегодня куда тебе выпадает? Опять туда же?

— Да.

— Ну, счастливо, — говорит Казн Муссович и торопится к своему автокрану.

Недавно побывал Марчануков в своем ауле Псаучье-Дахе в очередном трудовом отпуске. Аульчане с гордостью рассказывали об изменениях в родном селении, но когда заговорил Казн Муссович, все слушали с интересом.

— У нас только автомобилей на месторождениях работает более четырех тысяч, — говорит Марчануков. — Они возят вахты и смены, доставляют оборудование к местам разбуривания и добычи, бетонные плиты и песок на строительство дорог среди болот, стройматериалы и многое другое. Так что специальность шофера — одна из самых почетных и нужных на Севере. Без машин не обходятся почти ни в чем...

Долго не расходились односельчане, засиделись допоздна. На десятки вопросов ответил нижневартовец. А когда, наконец, все пошли по домам, один из стариков полуутвердительно-полувопросительно произнес:

— Значит, там тоже, Казн, красивая жизнь?

— Да, сейчас, уважаемый, кругом красивая жизнь.

А. ВЯЗКОВ.

Мартены ждут металлолом

ИЗВЕСТНО, что половина выплавленной стали в стране получается из вторичного сырья, то есть лома и отходов черных металлов. Вот почему вопросам сбора и сдачи его уделяется большое внимание.

Наш Ханты-Мансийский национальный округ ежегодно дает мартенам около тридцати тысяч тонн этого ценного сырья. Так, планом на 1973 год предусмотрено собрать и сдать 32500 тонн металлолома.

За восемь месяцев отгружено 21200 тонн. До конца года нам нужно еще отгрузить 11300 тонн. Как идут дела по сбору и отгрузке металлолома в городе Нижневартовске?

Очень плохо. Если такие города, как Урай, Ханты-Мансийск, районы Кондинский и Советский близки к завершению годового плана, то предприятия Нижневартовского района к первому сентября выполнили немногим более пятидесяти процентов своего задания. Им нужно собрать и отгрузить 7117 тонн металлического сырья. За восемь месяцев сдано только 3900 тонн.

Такое большое отставание вызвано, по видимому, тем, что руководители предприятий не уделяют должного внимания сбору и отгрузке лома. Так, Мегионская нефтеразведочная экспедиция при плане 650 тонн отгрузила только 320 тонн. СУ-14 вместо 260 тонн за все лето отгрузило 56 тонн.

В большом долгу по отгрузке металлолома оказались трест «Нижневартовскнефтестрой», база производственного снабжения нефтяников (задолжали соответственно 130 и 100 тонн). Не использовали летний период для отгрузки металлолома и другие предприятия.

До закрытия навигации осталось около месяца. Необходимо сейчас принять самые серьезные меры, чтобы по открытой воде завершить выполнение годового плана по сдаче металлолома.

В. АЛАЧЕВ,
уполномоченный «Вторчермета» по Ханты-Мансийскому округу.

◆ ПО СЛЕДАМ НАШИХ ВЫСТУПЛЕНИЙ

„Преодолеть отставание“

Ответ на эту статью, напечатанную в «Ленинском знамени» 6 сентября с. г., прислали начальник производственно-технического отдела Мегионского управления буровых работ **И. В. Струнин** и начальник Вахской нефтеразведочной экспедиции **В. И. Сапожников.**

И. В. СТРУНИН: «Критические замечания в адрес отстающей буровой бригады А. В. Максарова вполне справедливы. В настоящее время принимаем все меры к ликвидации отставания. Бригада усилена и успешно закончила освоение скважины № 82. Обслуживающий нас вертолет МИ-8 в течение двадцати дней находился в ремонте, а вертолет МИ-4 выделяют нам от случая к случаю».

В. И. САПОЖНИКОВ: «Строительство буровой ЬУ-80 налажено, заканчивается ликвидация аварии на скважине Р-10, началось бурение скважины Р-52 на новой площади».

О ЛЮДЯХ нефтяного края

В экспозиционном зале Тюменского отделения Союза художников РСФСР состоялась выставка работ художников Остапа Шруба и Анатолия Троянского. Это их своеобразный творческий отчет после командировки в Нижневартовск для изучения трудовых будней комсомольско-молодежной бригады бурового мастера Виктора Китаева.

Выставка языком этюдов, портретов, тематических композиций, зарисовок рассказывает о людях нефтяного края, о героическом покорении Самотлора, о суровой, но красивой природе Тюменщины.

Все, кто побывает на выставке, уйдут с нее с горячим чувством благодарности мастерству художников, сумевших живо и образно показать сегодняшние дни Самотлора.

К. ИЛЬИЧЕВ.



ПОЕТ „Северянка“

«Северянка» — так назвали строители клуба «Дорожник» СУ-909 женский эстрадно-вокальный ансамбль художественной самодеятельности.

Его выступления пользуются у нижневартовцев неизменным успехом

НА СНИМКЕ: выступает «Северянка».

Фото И. ЯСЬКО.

Леонид ФОМИН

ПОДЕНКА

ДЕНЬ стоял тихий и солнечный. В застоявшемся воздухе пахло водорослями, ароматом цветущих трав. Даже на реке было жарко, и я то и дело наклонялся за борт лодки, чтобы смочить напеченную солнцем голову.

Но что это сегодня на воде? Там и тут плавали продолговатые прозрачные шкурки каких-то насекомых. Временами их наносило на лодку так много, что вода как бы покрывалась пеной.

— Поденка вылетала, — сказала сидевшая на корме Галина.

— Правда, поденка, — запоздало догадался я.

Весь низкий, заросший ивняком берег, куда мы причалили, тоже был усыпан шкурками личинок поденки. А где же они сами?

Галина осталась в лодке, а я побрел по берегу в надежде найти живых насекомых. И нашел.

Маленькие, нежные, с молочно-белыми, широко расставленными крылышками, они облепили мокрые камни, попрятались под листьями кустарника, в осоке. Поденкам, должно быть, тоже было жарко, и потому они до поры укрывались в холодке, в тени или сырости.

А вечером мы наблюдали настоящий праздник поденок. Как только спала жара, тысячи насекомых белым бураном закружились над рекой. Они словно танцевали в воздухе: быстро-быстро взлетали кверху, а затем, расправив крылья, плавно скользили вниз, к самой воде. Потом снова взлетали и снова скользили. И так без конца.

— Вот этими «танцами» и заполнена вся их жизнь — сказала Галина.—Порезвятся, порадуются теплому вечеру — и с духом расстались. Одно слово — поденки...

А я подумал о другом. О том, что за один-единственный день эти крохотные создания успевают сделать столько же, сколько ворон за триста лет. Нет, не только «танцами» заполнена жизнь поденок. Надо родиться, окрепнуть, отложить яички для продолжения рода. Наделенные таким ничтожно мизерным веком, им некогда даже поесть. И в этом смысле скоротечная жизнь поденки неизмеримо богаче жизни ворона.

Вчера

ПРИНЯЛО ПЕРВЫХ ПОСЕТИТЕЛЕЙ

ателье химчистки одежды, расположенное в районе бывшего больничного городка. Оно оснащено современными обезжиривающими машинами, установками для вывода пятен, мощными прессами.

Оборудование монтировали работники Новосибирского управления «Росбытмонтажспецстроя».

Сегодня

СПЕШИТЕ НА БАЗАР

На торговой площади города, возле стадиона, работает овощной базар «Дары осени». Идет бойкая торговля картофелем, капустой, морковью, свеклой...

К этому дню готовились и работники общепита. Сегодня они демонстрируют разнообразные блюда, изготовленные из овощей и фруктов.

Завтра

НА ПОЛЯХ СОВХОЗА

«Нижневартовский» началась уборка картофеля. Нынче, как и в прошлые годы, большую помощь совхозу окажут школьники.

Первый трудовой воскресник учащихся объявлен на завтра. В нем примут участие около четырехсот старшеклассников.

Почему мы так говорим

Газетная утка

Ложное известие, напечатанное в газетах, называют «газетной уткой». Когда думаешь о причинах этого, невольно вспоминаешь знаменитый вопрос славного «мудреца» Козьмы Петровича Пруткова: «Почему многие называют судьбу индейкою, а не какою-либо другою, более на судьбу похожею птицей?»

В поисках ответа пришлось немало перерыть книг, полистать пожелтевшие от времени журналы и газеты. Каков результат?

«Доннэ дэ канар» — «пустить утку», или просто «канар» называют французы всякое неправдоподобное известие. Но почему? Как давно и по какому поводу появились эти слова? Неясно. Тем не менее языковеды склонны считать, что именно французы являются авторами этой «утки», которая затем, облетев полсвета, прижилась в русском языке.

Однако у сторонников такого мнения имеются серьезные оппоненты — немцы. И к доводам их нельзя не прислушаться. Вот что они говорят: «Выдумал «утку» их соотечественник, видное духовное лицо Мартин Лютер (XV—XVI века). Он в одном из своих выступлений вместо слова легенда будто бы употребил «люгенда» (люге — «ложь»), намекая этим на ложь, к которой прибегают его противники. Позже это слово превратилось якобы в «люг энте» (что буквально означает «лживая утка»), а затем и просто в «утку» с уже известным нам образным значением.

В общем, имеется немало и других объяснений, но мы приведем еще одно, как нам кажется, самое интересное, а возможно, и самое правдоподобное.

В одной из газет более чем столетней давности рассказывалось, что известный бельгийский юморист Корнелиссен вздумал поиздеваться над легковерием публики и напечатал в журнале такую заметку:

«Прожорливость уток известна, но она наиболее явствует из следующего случая. Один ученый купил 20 уток и тотчас приказал изрубить одну из них, с перьями и костями, в мелкие кусочки, которыми накормил остальных птиц.

Несколько минут спустя он поступил точно так же с другой уткой, потом с третьей, четвертой и так далее, пока осталась только одна, которая пожрала, таким образом, 19 своих подруг».

Журнал напечатал этот бред, другие перепечатали, и несколько дней все только и говорили, что о прожорливости уток. Только после того, как автор сам раскрыл секрет «научного опыта», стало ясно, что случилось. С этих пор всякая ложь в печати стала именоваться уткой.

Удивительно? Еще удивительней другое. Спустя много лет одна из американских газет снова напечатала всеми забытую выдумку Корнелиссена, и снова нашлись чудаки, которые поверили этой старой прожорливой газетной утке.

МОСКВИЧИ — СЕЛУ



Коллектив Московского завода автотракторного электрооборудования АТЭ-1 изготовляет пульты управления передвижными насосными станциями для перекачки воды из скважины и водоемов.

НА СНИМКЕ: ударник коммунистического труда Борис Иванин собирает пульты управления сельскими насосными станциями.

ФОТО В. Кунова.

(Фотохроника ТАСС)

НАШ ВЕРНЫЙ ПОМОЩНИК КИЛОВАТТ

В Нижневартовске гостил я несколько дней, и мне бросилось в глаза, что с экономией электроэнергии здесь плоховато. Я, преподаватель ГПТУ, подготовил статью для газеты под названием «Наш верный помощник — киловатт», которую прошу напечатать.

ЕЩЕ на заре практического использования электроэнергии К. Маркс сказал: «Царствование его величества пара, перевернувшего мир в прошлом столетии, окончилось; на его место станет неизмеримо более революционная сила — электрическая искра».

Электрическая энергия открыла эру электромашинного производства на основе широкой «моторизации», эру автоматизации. Она — основа электроники, кибернетики, радиотехники, электротермии и т. д. Современная экономика в широком смысле слова не может существовать без электроэнергии.

В лице электрической мощности, единица которой «киловатт», — человек приобрел незаменимого, сильного, умелого помощника. Один киловатт способен выполнить за смену работу приблизительно 20 человек. Надо бережно, с предельной аккуратностью относиться к нему, к его использованию. И он поможет поднять производительность труда.

Что такое один киловатт-час электрической энергии, за который мы платим по тарифу 4 копейки? Вот расчеты, которые приводятся во многих трудах и справочниках.

С помощью одного киловатт-часа можно, к примеру, выполнить один из следующих видов работ:

В ПРОМЫШЛЕННОСТИ

добыть 40 килограммов угля,

перекачать более 30 килограммов нефти,

выплавить 30 килограммов чугуна,

прокатать 50 килограммов металла,

произвести 10 килограммов цемента,

изготовить две пары ботинок,

изготовить 10 метров хлопчатобумажной ткани,

выпечь 90 килограммов хлеба,

произвести 5 электроламп;

В БЫТУ

натереть 250 квадратных метров пола,

выстирать 60 килограммов белья,

побрить 400 человек,

проиграть 100 грампластинок.

С помощью одного киловатт-часа экономится 5—6 часов времени в быту.

Нижневартовск стал потреблять ежегодно столько киловатт-часов электроэнергии, что экономия всего лишь одного его процента по оптовой стоимости составит много тысяч рублей. Вот таких результатов можно добиться, если вплотную заниматься конкретной экономикой производства.

В. РОЖКОВ,
пропагандист, преподаватель ГПТУ-23 Томской области.

ПИСЬМО В РЕДАКЦИЮ

Разрешите через Вашу газету выразить сердечную благодарность всем организациям, друзьям, товарищам по работе, поздравившим меня с пятидесятилетием.

Ю. ШЕРЕМЕТЬЕВ.

Редактор В. КОРЧЕМКИН.

НАШ АДРЕС: 626444
г. Нижневартовск, Дом Советов

ТЕЛЕФОНЫ: редактора — 0-98, зам. редактора — 0-85, промышленного отдела — 0-85 (2 зв.), ответственного секретаря и отдела писем — 0-87, типографии — 0-87 (2 зв.).

ГАЗЕТА ВЫХОДИТ ПО ВТОРНИКАМ, ЧЕТВЕРГАМ И СУББОТАМ

Нижневартовская типография управления издательств, полиграфии и книжной торговли Тюменского облисполкома Тираж 8429

ОКТЯБРЬ

ПРОЛЕТАРИИ ВСЕХ СТРАН, СОЕДИНЯЙТЕСЬ!

ЛЕНИНСКОЕ ЗНАМЯ

ОРГАН НИЖНЕВАРТОВСКОГО ГОРКОМА КПСС И ГОРОДСКОГО СОВЕТА ДЕПУТАТОВ ТРУДЯЩИХСЯ ТЮМЕНСКОЙ ОБЛАСТИ

Издается с 4 сентября 1941 года ✦ № 118 (3256) ✦ ВТОРНИК, 2 октября 1973 г. ✦ Цена 2 коп.

ПЕРВАЯ СТРАНИЧКА

ВЧЕРА В СИСТЕМЕ ПАРТИЙНО-ПОЛИТИЧЕСКОГО ПРОСВЕЩЕНИЯ И ЭКОНОМИЧЕСКОГО ОБРАЗОВАНИЯ НАЧАЛИСЬ ЗАНЯТИЯ.

Из партийных и комсомольских организаций района поступают сведения о том, что коммунисты и члены ВЛКСМ, а также и многие беспартийные товарищи пришли на свои первые в новом учебном году занятия, продемонстрировав высокую организованность, стремление как можно лучше овладевать марксистско-ленинской теорией. Первые занятия повсеместно посвящены материалам апрельского (1973 г.) Пленума ЦК КПСС. Хорошо знать этот важнейший документ современности надо каждому.

Около четырех тысяч человек начинают штурмовать подступы к основам и вершинам науки в системе партийного просвещения. А всеми формами обучения охвачены нынче 18276 рабочих, инженерно-технических работников, служащих. Это на три тысячи больше в сравнении с прошлым годом.

Новый учебный год несомненно станет годом еще более настойчивого претворения в жизнь решений XXIV съезда КПСС, направленных на дальнейшее улучшение идейной закалки коммунистов, повышения уровня воспитательной работы в массах.

С НОВЫМ УЧЕБНЫМ ГОДОМ, ДОРОГИЕ ТОВАРИЩИ ПРОПАГАНДИСТЫ И СЛУШАТЕЛИ! УСПЕШНОЙ ТВОРЧЕСКОЙ РАБОТЫ ВАМ, УМЕЛОГО ПРИМЕНЕНИЯ ПОЛУЧЕННЫХ ЗНАНИЙ НА ПРАКТИКЕ!

Короткие сообщения с мест:

НИЖНЕВАРТОВСКАЯ ТРАКТОРНАЯ КОНТОРА. Пропагандист Александр Федорович Каргаполов позвочил в редакцию и сказал:

— Четырнадцать человек у нас изъявили желание учиться в школе коммунистического труда, из них шестеро — коммунисты, трое — комсомольцы, пятеро — беспартийные товарищи. Первая встреча с этими слушателями оставила у меня хорошее впечатление.

НГДУ «НИЖНЕВАРТОВСКНЕФТЬ». ЦЕХ ПОДГОТОВКИ И ПЕРЕКАЧКИ НЕФТИ. Двадцать пять человек собрались на беседу о материалах апрельского (1973 года) Пленума ЦК КПСС. Все они — слушатели начальной политшколы «Основы экономических знаний». У них хороший пропагандист — Канзула Бадретдинович Хамзин.

ВАТИНСКАЯ АВТОТРАНСПОРТНАЯ КОНТОРА. Водители приступают к изучению истории Коммунистической партии Советского Союза. Пропагандисту Виктору Петровичу Сущенко будет, конечно, трудновато: ему предстоит иметь дело с тридцатью слушателями. Характерно, что историю КПСС пожелали изучать восемнадцать беспартийных товарищей.

УПРАВЛЕНИЕ ПРОИЗВОДСТВЕННО-ТЕХНИЧЕСКОЙ КОМПЛЕКТАЦИИ ТРЕСТА «НИЖНЕВАРТОВСКЮЖИЛСТРОЙ». Коллектив управления работает в эти дни весьма напряженно: заканчивается навигация, а грузов для строительства города предстоит принять еще огромное количество. Там не менее школа основ марксизма-ленинизма третьего года обучения (политэкономия капитализма) действует. Пропагандист Евгений Дмитриевич Азаров по-партийному воспринимает свой долг.

АЭРОПОРТ. У авиаторов несколько школ основ марксизма-ленинизма, самая крупная та, которой руководит Валентин Иванович Дубрилин. В ней 29 человек.

ВЫШКОМОНТАЖНАЯ КОНТОРА. Здесь уже изучают философию, диалектический материализм. Школа основ марксизма-ленинизма пятого года обучения скомплектована из тридцати одного человека. Пропагандистом утвержден Анатолий Егорович Тисленко.

СТРОИТЕЛЬНО-МОНТАЖНОЕ УПРАВЛЕНИЕ № 9 ТРЕСТА «НИЖНЕВАРТОВСКИЕФТЕСТРОЙ». Строители продолжили (второй год) изучение основ экономики и управления производством. Руководит этим делом Аркадий Константинович Васильев.

МЕГИОН. СРЕДНЯЯ ШКОЛА. Нина Федоровна Симакова хорошо организовала беседу по материалам апрельского (1973 года) Пленума ЦК КПСС. Нина Федоровна — пропагандист семинара «Теория и практика коммунистического воспитания».

БОЛЬШЕ-ТАРХОВО. В этом селе восемнадцать человек (десять коммунистов, четыре комсомольца, четыре беспартийных) изъявили желание посещать семинар «Теория и практика коммунистического воспитания». Первое занятие также посвящено апрельскому (1973 года) Пленуму ЦК КПСС. Руководить семинаром доверено Валентине Ивановне Мерзляковой.

НГДУ «МЕГИОННЕФТЬ». Организованно начались занятия во всех подразделениях НГДУ. На высоком идейном уровне прошли они в школах экономических знаний, основ марксизма-ленинизма четвертого, пятого и шестого годов обучения. Пропагандисты Дмитрий Максимович Усков, Усман Банирович Хуснутдинов, Георгий Тимофеевич Малышкин и Валентина Федоровна Николаенко хорошо подготовились к встрече со своими слушателями.

Партийный актив

Состоялось собрание партийного актива городской организации КПСС, обсудившее вопрос: «О задачах по дальнейшему улучшению политического просвещения и экономического образования трудящихся города и района в новом 1973—1974 учебном году».

С докладом выступил второй секретарь горкома КПСС **В. Д. Салмин.** В обсуждении доклада приняли участие: секретарь парткома треста «Нижневартовскжилстрой» **В. Ф. Артюхин,** заместитель начальника управления буровых работ № 2 пропагандист **Г. С. Гарифуллин,** секретарь парткома НГДУ «Мегионнефть» **В. Я. Жафаров,** пропагандист школы основ марксизма-ленинизма в СУ-29 **Е. Д. Потнин,** первый секретарь горкома ВЛКСМ **В. П. Шевцов,** ответственная за экономическую учебу НГДУ «Нижневартовскнефть» им. В. И. Ленина **А. И. Левина,** председатель райсовпрофа **А. А. Карабанов,** руководитель теоретического семинара Мегионской промыслово-геофизической конторы **А. И. Кузьмин,** директор книжного магазина **Т. Б. Репина,** главный инженер треста «Нижневартовскнефтестрой» **И. А. Волков,** первый секретарь горкома КПСС **С. Д. Великопольский.**

А. СМИРНОВ.



В СУББОТУ И ВОСКРЕСЕНЬЕ...

На Мегионском товарном парке создалась аварийная ситуация: строители не успевают за возрастающими объемами добычи нефти, а парк все время работает с большим напряжением. Нужна срочная помощь! Об этом нам сказали в минувшую субботу на рабочем собрании строительно-ремонтного управления НГДУ «Мегионнефть».

Рабочие единогласно откликнулись на предложение администрации—провести субботник и воскресник по благоустройству товарного парка.

Не подвели, вышли все, трудились с огоньком. Строили изгородь, монтировали систему пожаротушения.

Лучше всех работала бригада коммунистического труда Ураза Атыевича Айтмухаметова.

А. ВЕРЕТЕННИКОВ,
рабкор.

Клеймим позором!

Мы, электрики строительно-ремонтного управления НГДУ «Мегионнефть», выражаем гневный протест по поводу гнусных акций, проводимых военной хунтой в Чили.

Мы требуем прекратить репрессии и незаконные действия хунты. Свободу чилийскому народу, борцам за демократию! Свободу Луису Карвалану, борцу за народное дело Чили!

С самотлорским приветом ко всем прогрессивным силам Чили, узникам-патриотам! Мы поддерживаем вашу справедливую борьбу, мы всегда вместе с вами!

А. Акулов, Б. Муратшин, В. Еремин, С. Корулик, М. Фомиых, В. Яковлев, Н. Зубков. Ю. Бессонов, В. Ефремов, А. Веретенников, И. Ефремова, А. Гордеев.

Нижневартовский прорабский участок Сургутского монтажного управления «Уралэлектромонтаж» возводит в нашем районе все электроподстанции. На их счету мощная Мегионская подстанция.

Сейчас бригады Владимира Федоровича Заборонка и Александра Сокованина заканчивают монтаж очередного объекта на КНС-17 мощностью 110/6 киловольт. В первой декаде октября он вступит в строй.

НА СНИМКАХ: монтажники Бахит Тамирбулатов, Фарид Хафизов и Николай Белоглазов за работой; электроподстанция.

Фото И. ЯСЬКО.

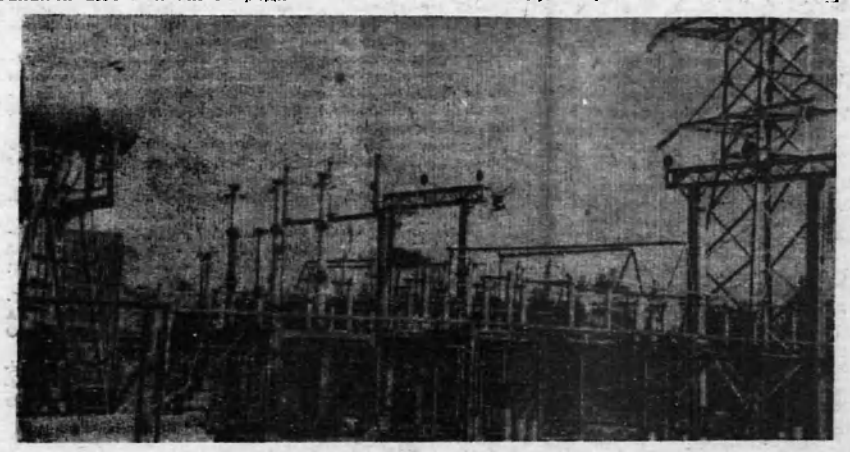

Депутаты Нижнекамска



ТАТАРСКАЯ АССР. Нижнекамск — юный город на берегу Камы, рожденный Всесоюзной ударной комсомольской стройкой — нефтехимическим комбинатом.

Это предприятие является одним из крупнейших в стране производителей синтетического каучука. Рядом с ним растут корпуса шинного завода. Используя продукцию соседа, он будет «обувать» автомобили КамАЗа.

За семь лет Нижнекамск вырос в современный благоустроенный город.

Активная сила в жизни молодого города — депутаты городского Совета.

На пусковых стройках действуют депутатские посты. Они сигнализируют о трудностях и недоделках, добиваются своевременного их устранения.

По предложениям депутатов улучшено движение транспорта, удобнее стало время работы поликлиник и комбинатов быта, улучшилось обслуживание рабочих в общежитиях ускорено строительство кинотеатра, проводится озеленение жилых кварталов.

Среди молодых депутатов города — Геннадий Капитов, начальник художественно-производственного участка Татарского отделения Художественного фонда РСФСР. Он и его товарищи по работе украшают дома, оформляют интерьеры зданий.

НА СНИМКЕ: Геннадий Капитов (в центре), художники Василий Спирин (слева) и Александр Баров на проспекте Строителей.

Фото В. Худякова
(Фотохроника ТАСС)

Всесторонне готовиться к отчетам

Городской комитет партии пригласил секретарей партийных организаций города на семинар-совещание. Были рассмотрены вопросы, связанные с проведением отчетов и выборов в партийных, комсомольских организациях, в группах и постах народного контроля, а также вопросы, касающиеся подписки на периодическую печать, начала учебного года в системе партийного политического просвещения и экономического образования.

С докладами выступили: заведующий организационным отделом горкома КПСС В. А. Илькин, заведующая организационным отделом горкома комсомола Н. П. Захарова, председатель городского комитета народного контроля В. М. Еремин, заведующий отделом пропаганды и агитации горкома КПСС Г. П. Бабанов, заведующая партКабинетом М. Н. Шевелева.

◆◆◆◆◆ ◆ ◆◆◆◆◆

Встречи по вторникам

Последний вторник каждого месяца в НГДУ «Мегионнефть» объявлен днем деловых встреч. Такое решение было принято в июле на заседании парткома. Руководители управления выезжают в этот день в рабочие коллективы и выступают перед трудящимися с информациями о новых достижениях в разных отраслях нефтяной промышленности, вместе с рабочими обсуждают производственные, жилищные и бытовые проблемы.

В конце сентября состоялась вторая такая встреча, на которой шел деловой разговор о состоянии техники безопасности в НГДУ «Мегионнефть».

Р. ГАЙДАРОВА.

ОТЧЕТНО-выборное собрание бывает один раз в год. Это анализ успехов и недостатков в работе всей комсомольской организации. Это — смотр боевитости и сплоченности рядов ВЛКСМ.

Собрание в автобазе № 9 готовилось заблаговременно. Последние дни бюро собиралось с одним и тем же вопросом — о подготовке к отчетно-выборному собранию.

Члены бюро и секретарь Василий Сондыков побеседовали с каждым комсомольцем, это был откровенный разговор о работе комсомольской организации автобазы № 9, комитета комсомола треста «Мегионгазстрой», горкома ВЛКСМ и штаба стройки. Вот некоторые замечания, которые были высказаны в ходе беседы.

В комсомольско-молодежной бригаде Андрея Науменко отсутствует движение наставничества, а ведь там много молодых шоферов. Инструктаж же, который в течение недели проводят бригадир и начальник колонны, не дает должного эффекта.

В автобазе имеются чехословацкие машины «Татра», но запчастей к ним нет. Во все концы страны приходится посылать снабженцев, иногда они приезжают не с тем грузом. Почему бы нашему штабу Всесоюзной ударной комсомольской стройки не взять на себя заботу о централизованном снабжении запчастями для таких дорогих и нужных машин?

И вот в торжественной обстановке в красном уголке автобазы состоялось отчетно-выборное комсомольское собрание. На него были приглашены начальник автобазы А. И. Вятчинин, секретарь комитета ВЛКСМ треста «Мегионгазстрой» И. Л. Арцыошев.

С отчетным докладом выступил Василий Сондыков. Он отметил, что комсомольско-молодежная бригада шоферов А. Науменко с честью выполнила задание решающего года пятилетки и сейчас трудится в счет четвертого. Также в докладе было отмечено участие комсомольцев и молодежи автобазы во всесоюзном движении «Каждому молодому труженику — среднее образование». Молодежь со средним образованием изучает основы экономических знаний. Пропагандистом по-прежнему остался коммунист Петр Васильевич Петров.

В прениях по докладу приняло участие пятнадцать человек. Особенно интересными были выступления **Жамиля Сибалатулина, Владимира Парамонова, Андрея Науменко, Валентины Ткаченко, Михаила Фоминых.**

Состоялись выборы нового состава бюро, в который вошли шоферы В. С. Сондыков, Т. З. Сибалатулин, М. С. Фоминых, А. А. Науменко, кстати, самый первый секретарь комсомольской организации автобазы, бухгалтеры В. В. Ткаченко и Н. А. Ходырева, мастер А. Х. Давлетшина.

После собрания состоялось заседание бюро с повесткой дня: выборы секретаря комсомольской организации.

ОТЧИТЫВАЮТСЯ КОМСОМОЛЬСКИЕ ВОЖАКИ

За словом — дело

Секретарь комитета ВЛКСМ треста И. Л. Арцыошев предложил на этот пост молодого коммуниста Василия Сондыкова. Его предложение поддержали единогласно. Итак, уже четвертый год Василий Сондыков будет вожаком молодежи.

Еще хочу сказать вот о чем. На собрании выступил начальник автобазы А. И. Вятчинин. В конце своего выступления он обратился к комсомольцам с призывом выехать на сенокос в воскресенье.

И вот 23 сентября, комсомольцы, все как один, а также бригада А. Науменко в полном составе, несмотря на дождливую погоду, выехали на сенокос. Молодые рабочие и служащие накосили и сложили в стога пять тонн сена.

С. ВИНОКУРОВ,
зам. секретаря комитета ВЛКСМ треста «Мегионгазстрой».

Идет перекличка

САМОТЛОР — МАНГЫШЛАК

Между Нижневартовском и Новым Узенем Мангышлакской области — тысячи километров. Но большое расстояние не мешает рабочей дружбе буровых бригад Самотлора и Мангышлака, которыми руководят В. В. Китаев, Я. С. Ягофаров, В. М. Несветайлов, А. П. Еремин. Эти коллективы соревнуются между собой, приезжают друг к другу обменяться опытом скоростной проводки скважин, совместно ищут пути снижения себестоимости метра проходки.

Редакция получила из Узеньского УБР очередную сводку за август и восемь месяцев работы бригад В. М. Несветайлова и А. П. Еремина. Даем ее в сравнении с показателями работы буровиков Самотлора.

ПРОХОДКА В МЕТРАХ
(за восемь месяцев)

Мастер	План	Факт.	Проц. вып.
Несветайлов В. М.	20050	34327	171,2
Китаев В. В.	29000	47757	159,7
Еремин А. П.	20450	40021	195,7
Ягофаров Я. С.	27700	44937	162

В августе все бригады перекрыли плановые задания в полтора раза. Но наивысшей проходки добился все же коллектив Я. С. Ягофарова — 6410 метров. Это почти на две тысячи больше, чем было запланировано. У них же, ягофаровцев, самый высокий процент производительного времени — 83,8, тогда как у других бригад он значительно ниже: у А. П. Еремина — 77,5 процента, у В. М. Несветайлова — 74,1 процента, у В. В. Китаева — 64,1 процента.

Хотя по общему метражу бригада В. В. Китаева идет впереди, но в августе она сработала не лучшим образом, о чем и говорит самый низкий процент производительного времени. И здесь всему виной авария, происшедшая при бурении скважины 4606: полет инструмента на забой, неудачное извлечение его и забуривание скважины вторым стволом.

На устранение аварии ушло более полмесяца. Этого времени достаточно для того, чтобы закончить проходку скважины общей глубиной 2500 метров. Ответственность за столь серьезный брак полностью ложится на сменного мастера И. М. Беззубова и бригаду.

По сдаче готовых объектов в эксплуатацию первое место прочно удерживает бригада А. П. Еремина. Она закончила бурением, испытала и сдала нефтяникам 31 скважину.

По коммерческим скоростям первенство за бригадой В. В. Китаева.

Закончился третий квартал, и через некоторое время редакция опубликует очередной обзор работы буровых бригад района за сентябрь. И, конечно, расскажет о делах бригад Самотлора и Мангышлака.

ЧЕТВЕРТЫЙ КВАРТАЛ ОБЪЯВЛЯЕТСЯ КВАРТАЛОМ ПЕРЕКЛИЧКИ РАБОЧИХ КОЛЛЕКТИВОВ, СОРЕВНУЮЩИХСЯ ЗА ДОСРОЧНОЕ ОКОНЧАНИЕ ПЛАНОВ ТРЕТЬЕГО, РЕШАЮЩЕГО ГОДА ДЕВЯТОЙ ПЯТИЛЕТКИ.

ГЕОЛОГОРАЗВЕДЧИКИ И БУРОВИКИ-ЭКСПЛУАТАЦИОННИКИ, ВЫШКОМОНТАЖНИКИ И НЕФТЕДОБЫТЧИКИ, СТРОИТЕЛИ И ТРАНСПОРТНИКИ, ВСТАВАЙТЕ НА СУТОДНЕВНУЮ ТРУДОВУЮ ВАХТУ!

В ЦЕХЕ проката и ремонта электрооборудования НГДУ «Мегионнефть» работает комсомольское звено Юрия Пошивикова. Пять молодых парней показывают образцы труда.

Ремонтируя насосные агрегаты, они добились высокого качества работы. И уже вошло в обиход среди эксплуатационников очень точное определение: «Пошивиковская работа!» Это значит, отремонтированные агрегаты можно смело устанавливать на кустовые насосные станции, не беспокоясь за их коэффициент полезного действия. Насосы будут нагнетать воды в пласты столько, сколько им положено и бесперебойно.

Все пять парней носят почетное звание ударников коммунистического труда. И не случайно ежемесячно они выполняют норму выработки на 130—150 процентов. В сентябре отремонтировано 27 насосных агрегатов. Ремонтники прочно удерживают первое место среди комсомольско-молодежных коллективов НГДУ «Мегионнефть».

Особенно хочется отметить старшего слесаря, звеньевого Юрия Пошивикова. Прибыл он к нам семь лет назад после службы в рядах Советской Армии. С первых же дней заявил о себе как грамотный, дисциплинированный работник. Он долгое время был старшим на первой блочной КНС, и коллектив всегда считался лучшим.

Ушел Юрий в другой цех, но порядок, который ему удалось установить на БКНС-1, сохраняется и поддерживается там и в настоящее время.

Нам, кто имеет за плечами почти тридцать лет трудового стажа, кто скоро пойдет на заслуженный отдых, приятно сознавать, что трудовая эстафета передается в надежные руки молодых рабочих.

М. КОННОВ,
наш рабкор.

Лучшие в управлении

● ХОТЯ ПИСЬМО И НЕ ОПУБЛИКОВАНО

Слово госавтоинспектору

Жители дома № 15, проживающие по улице Набережной в городе Нижневартовске, жаловались на то, что около их дома шоферы устроили площадку для стоянки автомобилей. Жалобу редакция направила в городской отдел внутренних дел. Ответ прислал старший госавтоинспектор А. Питайкин.

Он сообщает, что для стоянки автомобилей НГДУ «Мегионнефть» отведена площадка, расположенная напротив магазина «Кедр».

Стоянка возле дома № 15 запрещена.

ОТ РЕДАКЦИИ. Письмо тов. Питайкину было направлено 10 августа с. г., ответ же получен только 20 сентября. Не годится так долго рассматривать письма трудящихся.



Наш первый вечер

Прекрасному времени года, воспетому великим русским поэтом, — золотой осени — посвятили мы в этом учебном году свой первый вечер.

Подготовка к нему началась почти с первых дней. Ребята предлагали разные варианты — всем хотелось придумать что-то необычное, новое. Помогала нам организатор внеклассной работы Галина Васильевна Юрьева.

И вот праздично оформленное объявление пригласило всех старшеклассников 22 сентября на осенний бал.

С большим вкусом оформили киноклассы и сцену ребята из 10б. Настоящая осень пришла в школу. Золотые гирлянды из листьев свешивались с потолка, напоминая листопад. На сцене возник удивительный, сказочный сад, наполненный чарующими звуками «Осенней песни» Чайковского. Вечер открылся композицией на стихи А. С. Пушкина и музыку П. И. Чайковского.

Перед нами А. С. Пушкин, читающий свои необыкновенные стихи, воспевающие красоту чувств и природы. При свете свечи они звучат особенно волнующе и проникновенно. Роль поэта исполняет десятиклассник Саша Козлов.

Его сменяют любимые герои Пушкина — Татьяна Ларина (Таня Шевелева из 10б) и Евгений Онегин (Женя Дьяконов из 9б). В который раз мы искренне переживали сцену встречи Татьяны и Онегина. Жестокой и сухой кажется нам нравоучительная речь Онегина, все сочувствие на стороне смущенной Татьяны...

Но какой же бал без танцев? Наши гости — участники вокально-инструментального ансамбля клуба имени 50-летия ВЛКСМ, помогли сделать вечер по-настоящему праздничным, необычным.

Плавные мелодичные звуки нестареющего вальса сменили веселые, зажигающие ритмы современных песен и танцев.

Много ярких впечатлений унесли мы с собой, возвращаясь с осеннего бала, и еще долго будем вспоминать его как самый удавшийся вечер.

В. ВОЛКОВА,
Н. ЩЕПОЧКИНА,
ученицы 10а класса школы № 2.

РАЗВЕДКА ПИОНЕРСКИХ НОВОСТЕЙ

ПОМОГАЮТ ШЕФАМ

С 8 сентября в школе № 4 объявлен трудовой месячник, в котором принимают участие все ребята. Они работают на различных строительных объектах города, помогая своим шефам из треста «Нижневартовскжилстрой».

Активно включилась в трудовой десант и наша пионерская дружина имени Павлика Морозова. Почти каждый день после уроков выходят на строительные площадки семиклассники. Споро, с задором поработал 25 сентября пионерский отряд «Дружный» (командир Рита Еникеева). Двадцать семь семиклассников отряда вместе с классным руководителем А. Е. Чертенко помогали строителям СУ-27 готовить к сдаче один из домов первого микрорайона. Ребята навели порядок в квартирах, вычистили лестничные площадки дома. Шефы остались довольны своими помощниками.

С. ИВАНОВА,
старшая пионервожатая.

ПЛАНЫ ПИОНЕРСКОЙ ДРУЖИНЫ

В этом году нашу пионерскую дружину — более 800 учащихся — возглавляет восемнадцать самых активных пионеров и пять комсомольцев школы.

Восемь пионерских штабов и клубов объединят пионеров школы в новом учебном году: «За чебу», «Тимуровец», «Сильные, смелые и ловкие», «Пионерский галстук», «Клуб интернациональной дружбы» и другие.

На первом заседании пионерской дружины мы выбрали ответственных за каждый клуб и штаб. Помогать нам станут учителя-комсомольцы.

Много интересных утренников, сборов, бесед запланировали мы на этот учебный год.

А. САБИРОВА,
председатель совета дружины школы № 5.

ПРАЗДНИК в красном галстуке

Каждая река начинается с ручейка, дорога — с тропинки, а пионерская дружба — с общедружинного выборного сбора, на котором ребята решают, какими делами будут заниматься в новом учебном году, над чем работать. К такому сбору красногалстучники средней школы № 6 начали готовиться с первых дней занятий. И вот праздник наступил.

Чеканя шаг, в спортивный зал входят пионерские отряды.

— Раз-два! Кто шагает дружно в ряд!

— Это смена комсомола, юных ленинцев отряд!

— Сегодня на общедружинном сборе,—говорит старшая пионервожатая Л. И. Фенькова,—мы выбираем знаменосца, ассистентов, флажконосцев, горнистов и барабанщиков, избираем совет дружины.

— Нести сегодня это знамя

Страна доверила тебе.
Прославь и ты его делами
В труде, учебе и борьбе!

Секретарь партийной организации школы Н. Г. Глушнева торжественно вручает знамя ученику седьмого класса Андрею Сильченко и его ассистентам Сергею Хибибрахманову и Жанне Литягиной.

Нам нести это знамя дальше
Под ветрами и под огнем.
Пусть ни капельки черной фальши
Никогда не будет на нем.

Звучат слова клятвы отрядных флаговых! «Я, член знаменной группы дружины, борющейся за звание имени Аркадия Гайдара, принимая отрядный флаг, торжественно клянусь: оправдать доверье товарищей, хранить отрядный флаг как честь и гордость отряда».

Флажки получают Саша Сорокин, Андрей Пискотин, Валера Васильев, Света Матюхина, Игорь Гончаренко и другие ребята.

— Барбанщики, шаг вперед! Горнисты, шаг вперед!—командует вожатая.

А вокруг кликуши —
маленькие души,
И кричат и шепчут
все они:
«Барабанщик старый,
запасись гитарой,
Барабан не моден в наши
дни!»

С арфою и лютней тише
и удобней—
Это нам известно
с детских лет.
Но покамест рано жить
без барабана,
Я его не брошу,
нет-нет-нет!
Младшим или старшим
дробью или маршем
Мы еще откроем красоту.
Старый барабанщик,
старый барабанщик,
Старый барабанщик
на посту!

Здесь же, на сборе, ребята избирают совет дружины, председателя. Директор школы А. П. Сущая от имени всех учителей поздравляет ребят, желает им боевых пионерских будней.

...Еще одна пионерская организация родилась в нашем городе, в новой школе. Задора, смеха, веселых игр и добрых дел нашим мальчишкам и девчонкам не занимать. Пусть их дела будут только полезными им и старшим товарищам.

В. МИХАЙЛОВА.





НА СНИМКАХ: юные горнисты; вручение школьного знамени. Фото И. ЯСЬКО.

Поздравляем!

Это слово большими красивыми буквами выведено на деревянной странице четвертого номера литературного журнала «Лира», который выпускает редколлегия школы № 1. А дальше — множество пожеланий. Все они обращены к Вере Матвеевне Винокуровой.

Она как обычно входит в класс на урок литературы, ставит отметки в журнале. Как всегда. Но мы-то знаем, что у Веры Матвеевны этот день необычный — ей исполняется сорок восемь лет.

Нет, она еще не стара, наша учительница. В этом вы можете легко убедиться, если хоть раз встретитесь с Верой Матвеевной, а побеседовав с ней, наверняка скажете: «Такие люди не стареют!» Да, не стареют. Они всегда молоды душой. Вера Матвеевна, так же как и мы, любит от души посмеяться, читать стихи, обсуждать фильмы, придумывать новые заголовки для «Лиры».

И нам, ученикам первой школы, в день рождения Веры Матвеевны хочется ей сказать самые теплые, самые добрые слова. Мы говорим: «Спасибо Вам за все: за Ваши двадцать семь лет, отданные школе, за Вашу добрую улыбку, за то, что Вы нас мыслить научили, за все, что сделали для нас»!

От имени учеников 9 класса
Т. МОТОШИНА.



Достойно встретить юбилей

«Если тебе комсомолец имя — имя крепи делами своими» — такой была тема первого комсомольского собрания, которое прошло в нашей школе 26 сентября.

По-деловому, с огоньком выступали ребята, рассказывая об итогах летней трудовой четверти, об учебе в новом году, политмассовой работе.

Мы решили всю деятельность нашей комсомольской организации в нынешнем учебном году посвятить достойной встрече 50-летия со дня присвоения комсомолу имени В. И. Ленина.

С начала года в школе, с целью профориентации, будут работать четыре кружка, возглавляемые нашими шефами, работниками НГДУ «Мегионнефть». Некоторые из них выступили у нас на собрании. Виктор Григорьевич Зосимов, например, рассказал о том, как будут организованы занятия кружка «Юный радиотехник».

Но самым интересным и увлекательным на собрании было выступление делегата X Всемирного фестиваля молодежи и студентов в Берлине Рафата Юсупова — комсорга комсомольско-молодежной бригады мастера В. В. Китаева. Много нового услышали мы об этом форуме молодежи планеты, посмотрели фотографии и значки, которые принес к нам Рафат.

Собрание это длилось дольше обычного. Много вопросов и предложений накопилось у ребят за лето, все хотелось выложить на первом же общешкольном собрании. В заключение комсомольцы исполнили гимн демократической молодежи мира.

Л. ЛУЧШЕВА,
секретарь комсомольской организации школы № 2.

К гастролям Александры Стрельченко

Песни о Родине

К нам в гости приехала заслуженная артистка РСФСР, лауреат международного конкурса Александра Стрельченко.

Любителям русской народной песни хорошо известно это имя. В репертуаре певицы много старинных песен и песен современных композиторов.

Концерты А. Стрельченко будут проходить в Доме культуры «Юбилейный». Начало 2 октября — в 19 и 21 час, 3 октября — в 17 и 19 часов.



Объединение энергосистемы «Мир», по проводам которой идет энергия с электростанций братских социалистических стран, действует уже много лет. «Мир» обеспечивает электроэнергией территорию с населением свыше ста миллионов человек.

На снимке: проверка выключателей на понизительной подстанции в Геде. Через эту подстанцию ток из системы «Мир» поступает в Будапешт.

Фото МТИ—ТАСС

Колонка комментатора

Отпор монополиям

В английском городе Блэкпуле состоялся очередной, 105-й съезд Британского конгресса тред-юнионов (БКТ). Около тысячи делегатов от 126 профсоюзных организаций, объединяющих 10 миллионов рабочих и служащих, резко осудили политику правительства консерваторов, ведущего наступление на жизненные права трудящихся. Участники съезда выступили против правительственного закона «Об отношениях в промышленности», направленного на подавление забастовочной борьбы в Англии.

Особенно суровой критике подверглась экономическая политика властей. Дело в том, что кабинет премьер-министра Хита «заморозил» зарплату трудящихся. В то же время он ничего не сделал, чтобы остановить бешеный рост цен и квартирной платы. С ноября прошлого года, когда была введена так называемая «антиинфляционная политика», мясо в Англии подорожало на 50—60 процентов, рыба и молоко —на 40—50 процентов, хлеб и овощи — на 30 процентов. Плата за жилье, которая сейчас поглощает чуть ли не половину заработка рабочего, продолжает увеличиваться.

Ухудшение материального положения трудового населения происходит одновременно с быстрым обогащением монополий. Крупнейшие британские концерны только во втором квартале нынешнего года увеличили свои прибыли более чем вдвое. Профсоюзы высказались также против вступления Англии в «Общий рынок», подчеркивая, что этот шаг, сделанный в интересах крупных монополий, означает новые тяготы для трудящихся. Следствием этого вступления уже явилось закрытие ряда предприятий, например, металлургических, рост армии безработных, достигшей сейчас 600 тысяч человек.

Подавляющее большинство делегатов высказалось за национализацию важнейших отраслей промышленности, банков, страховых и других финансовых компаний. Съезд принял важную резолюцию, в которой потребовал от правительства ликвидировать все американские военные базы на английской территории и принять конструктивные шаги в области разоружения.

Отличительной чертой нынешнего съезда в Блэкпуле был доклад по внешнеполитическим вопросам, который генсовет БКТ впервые за многие годы представил на обсуждение делегатов. В нем говорится о положительных сдвигах в направлении разрядки международной обстановки и о потеплении политического климата в Европе. Делегаты приветствовали расширение контактов между ВЦСПС и БКТ.

Решения съезда в Блэкпуле по ряду основных вопросов повестки дня свидетельствуют о том, что в английском профсоюзном движении происходит сдвиг влево.

Н. ФЕДОРОВ,
(ТАСС)

НЕСКОЛЬКО дней продолжалась общенародная забастовка 60 тысяч канадских железнодорожников, потребовавших от предпринимателей улучшения условий труда.

Стальные магистрали Канады опустели от побережья до побережья после того, как владельцы железных дорог наотрез отказались предусмотреть

● ЗА ФАСАДОМ СВОБОДНОГО МИРА

КАНАДА: битва на дорогах

в новом трудовом соглашении с профсоюзом повышение заработной платы и пенсии.

Обоснованность требований рабочих признает даже буржуазная печать, которая указывает, что стремительный рост цен на товары широкого потребления, непрерывное подорожание жилья и усиление налогового гнета катастрофически сказываются на тощих и без того кошельках канадских трудящихся.

По официальным данным, стоимость жизни в Канаде увеличивается на 7—8 процентов в год, а цены на продовольствие только в течение последнего года подскочили на 20 с лишним процентов. Сегодня канадская домохозяйка на свой доллар может купить вдвое меньше, чем десять лет назад. И хотя прибыли крупнейших монополий продолжают расти, власти по традиции пытаются разрешить экономические неурядицы за счет трудящихся. Потому-то не успели еще остыть в депо брошенные машинистами тепловозы, а власти уже поспешили вмешаться в трудовой конфликт, выступив, разумеется, на стороне предпринимателей. В Оттаве в срочном порядке состоялась сессия парламента, в повестке дня которой был единственный вопрос — «Как прекратить забастовку железнодорожников?»

Как в любой буржуазной стране, нет в Канаде такого закона, чтобы заставить предпринимателей удовлетворить справедливые требования рабочих. Зато есть закон, на основе которого можно принять решение о «незаконности» забастовки и обязать бастующих вернуться на работу под угрозой судебных репрессий.

Использованная властями тактика «выкручивания рук» заставила большинство участников забастовки возвратиться на рабочие места. «Нас одолели объединенные силы парламента и железнодорожных компаний», — с горечью заявил журналистам один из руководителей забастовки Д. Секорд.

Э. БАСКАКОВ,
обозреватель ТАСС.

Комплексная программа СЭВ—в действии

БОЛЬШАЯ популярность

В ВЕНГЕРСКОМ городе Ниредьхаза вот уже несколько месяцев выпускает продукцию новый завод акустического оборудования. Для народной Венгрии, где быстро развиваются различные отрасли промышленности, это не слишком большое событие. Но если подобный факт оценить с точки зрения популярности продукции, то он будет весьма знаменательным.

Все дело в том, что за последние годы венгерское акустическое оборудование пользуется все большим спросом за рубежом. Основной поставщик его — Будапештский электро-акустический завод. 90 процентов своей продукции он направляет за рубеж.

Первый большой заказ был выполнен, когда акустическим оборудованием оснащался конференц-зал в здании СЭВ в Москве. С тех пор заказы следуют один за другим. Этой осенью москвичи смогут познакомиться с работой комплектной акустической системы и оборудования для синхронного перевода на двенадцать языков в новом здании Художественного театра (МХАТ). Такому комплектному оборудованию столичные театралы уже дали высокую оценку. Народный артист СССР С. Образцов связывает лучшее восприятие спектаклей именно с отличной работой системы, сработанной руками венгерских рабочих.

Венгерским оборудованием оснащаются Дворец культуры в Баку, возводимые в разных городах СССР дворцы спорта. Например, в вильнюсском дворце спорта установлен прибор, автоматически регулирующий уровень звучания громкоговорителей в соответствии с разными акустическими характеристиками в любых точках зала.

Студийное акустическое оборудование с маркой «Сделано в Венгрии» можно встретить во всех социалистических странах. Так, Болгария закупила в прошлом году двадцать пультов для софийского радиоцентра. В Югославии действует оборудование для малых радиостудий, поставленных венгерским предприятием. В Белграде многие спортивные объекты используют венгерские системы информации и отображения. В первых числах сентября участники и зрители чемпионата мира по плаванию, водному поло и прыжкам в воду могли оценить высокое качество оборудования в бассейнах «Ташмайдан», «Баница» и других.

А. ПОЛЕХИН
(ТАСС)



ПОКАЗЫВАЕТ «ОРБИТА»
(Время московское)

СРЕДА, 3 октября

9.30 Программа передач. 9.35 Новости. 9.45 Для детей. «Пионерия на марше». 10.15 Литературные беседы. Вячеслав Шишков. 11.10 «По концертным залам Москвы». 12.00 Киноленты прошлых лет. «Приданное Жужуны». Грузия. 13.20 Чемпионат Европы по баскетболу. (Мужчины). СССР — Румыния. (Передача из Испании). 14.00 «Время». 14.40 И. Гончаров. «Обыкновенная история». Фильм-спектакль Московского театра «Современник». 16.55 «Стране рапортует Волгоградская область». 17.45 «Товарищ песня». Ведет передачу народный артист РСФСР композитор В. Левашов. 18.30 «Время» 19.00 Кубок УЕФА по футболу. «Славия» (София) — «Динамо» (Тбилиси).

ЧЕТВЕРГ, 4 октября

9.30 Программа передач. 9.35 Новости. 9.45 Для детей. «В каждом рисунке — солнце». 10.15 «Праздник цирка». Телефильм. 11.05 Навстречу Всемирному конгрессу миролюбивых сил в Москве. 11.35 Телевизионный театр миниатюр «13 стульев». 12.35 «Нас подружила Москва». Фильм-концерт. 13.10 Кубок УЕФА по футболу. «Славия» (София) — «Динамо» (Тбилиси), 2-й тайм. 14.00 «Время». 14.40 Программа передач. 14.45 «Япония сегодня». Ведет передачу В. Шрагин. 15.15 «По вашим просьбам». Комедия на экране. «Горячие денечки». 16.40 «Человек и закон». 17.10 Концерт народного артиста СССР Георга Отса. 18.00 «Очевидное — невероятное». 19.00 «Время». 19.30 Кубок европейских чемпионов по хоккею. ЦСКА — «Дукла» (ЧССР).

ПЯТНИЦА, 5 октября

9.30 Программа передач. 9.35 Новости. 9.45 Мультфильм «Аленький цветочек». 10.25 Телевизионный документальный фильм «Цельсь в квадрат». 10.35 Артлото». 11.55 «Адрес вашего дома». Художественный фильм. 13.20 Кубок европейских чемпионов по хоккею. ЦСКА — «Дукла» (ЧССР), 3-й период. 14.00 «Время». 16.40 «Актуальные проблемы науки и культуры». Новейшие достижения в кардиологии. 15.10 Р. Ребан. «Первое лицо множественного числа». Премьера телевизионного спектакля. 16.40 Концерт Государственного северного русского народного хора. 17.00 «Встреча с рабочей Сибирью». (О днях советской литературы в Тюменской области). Ведет передачу поэт Е. Рождественский. 19.00 «Вое мя». 19.30 Чемпионат СССР по хоккею. «Спартак» — «Динамо».

СУББОТА, 6 октября

8.00 Программа передач. 8.05 Новости. 8.10 Для детей. «Загадки и отгадки». Кукольный спектакль. 8.40 «В мире животных». 9.50 «Противоречивая Америка». Передача вторая. 10.20 Мультипликационный фильм. 10.40 «Здоровье». 11.10 Программа студии телевидения ГДР. 14.00 «Время». 16.00 концерт ансамбля песни и танца «Гауя» Латвийской ССР. 16.15 «От всей души». Встреча с шахтерами г. Копейска. 18.00 «Время». 18.25 Кубок европейских чемпионов по хоккею. «Дукла» (ЧССР) — ЦСКА. Передача из Чехословакии. 20.45 «Экран зарубежного фильма». «Мазурка любви». «ДЕФА» (ГДР).

ВОСКРЕСЕНЬЕ, 7 октября

8.00 Программа передач. 8.05 Новости. 8.10 Для школьников. «Будильник». 8.40 «Служу Советскому Союзу!» 9.50 «Сегодня — День учителя». 10.0. «Музыкальный киоск». 10.35 «Клуб кинопутешествий». 11.35 «Экранизация литературных произведений». «Гроза». (1933 г.) 13.00 «Международная панорама». 13.30 Стихи и песни Н. Доризо. 14.00 «Время». 16.00 «Поиск». 16.30 Музыкальная программа. «По письмам зрителей». 17.00 Чемпионат СССР по футболу. «Арарат» (Ереван) — «Динамо» (М). 18.45 «Поэзия». Стихи Г. Эмина. 19.00 «Время». 19.30 «По страницам «Голубого огонька». 20.30 «Киноленты прошлых лет». «Человек из ресторана». 21.45 Документальный фильм.

Редактор В. КОРЧЕМКИН.

ПРИГЛАШАЮТ НА РАБОТУ:

Завод строительных материалов на постоянную работу — учеников станочников (мужчин и женщин), столяров-станочников, бетонщиков (мужчин и женщин), сварщиков-слесарей, начальника цеха металлоконструкций, начальника РММ.

Общежитие предоставляется. Семейным в течение шести месяцев предоставляется комната в общежитии.

●

Нижневартовская автотранспортная контора на постоянную работу — СРОЧНО — слесарей - сантехников, газоэлектросварщиков, слесарей по ремонту оборудования, электриков по обслуживанию и ремонту автокранов.

Обращаться в отдел кадров АТК (остановка автобуса АТК).

●

Нижневартовский цех технической эксплуатации флота Главтюменьнефтегазстроя на постоянную работу СРОЧНО КРАНОВЩИКОВ плавкранов, КЛАДОВЩИКА.

За справками обращаться в ЦТЭ флота. Доставка от причала УПТК треста «Мегионгазстрой» катером НГСБ-318.

НАШ АДРЕС: 626444
г. Нижневартовск, Дом Советов

ТЕЛЕФОНЫ: редактора — 0-98, зам. редактора — 0-85, промышленного отдела — 0-85 (2 зв.), ответственного секретаря и отдела писем — 0-87, типографии — 0-87 (2 зв.).

ГАЗЕТА ВЫХОДИТ ПО ВТОРНИКАМ, ЧЕТВЕРГАМ И СУББОТАМ

Нижневартовская типография управления издательств, полиграфии и книжной торговли Тюменского облисполкома Тираж 8429

ПРОЛЕТАРИИ ВСЕХ СТРАН, СОЕДИНЯЙТЕСЬ!

ЛЕНИНСКОЕ ЗНАМЯ

ОРГАН НИЖНЕВАРТОВСКОГО ГОРКОМА КПСС И ГОРОДСКОГО СОВЕТА ДЕПУТАТОВ ТРУДЯЩИХСЯ ТЮМЕНСКОЙ ОБЛАСТИ

Издается с 4 сентября 1941 года ✦ № 119 (3257) ✦ ЧЕТВЕРГ, 4 октября 1973 г. ✦ Цена 2 кап.

УЧИТЬСЯ У ПЕРЕДОВИКОВ

Соревнование
БУРОВЫХ БРИГАД РАЙОНА ЗА СЕНТЯБРЬ (ПРОХОДКА В МЕТРАХ)

Мастер	План сентября	Факт.	План года	Обязательство	Факт.
Петров Г. К.	4500	9448	42000	80000	69577
Шакшин А. Д.	4500	7853	45000	70000	60817
Левин Г. М.	4100	7005	45000	75000	66212
Миронов А. Я.	5600	7776	42000	50000	44009
Китаев В. В.	4100	6695	45000	70300	54452
Ягофаров С. Ф.	4500	6221	42000	60000	51158
Мигунов А. Т	3700	5014	42000	65000	54216
Давыдов Б. М.	3600	5010	41000	50000	38036
Глебов В. С.	4000	4891	39000	60000	45339
Драцкий Н. Г.	4350	4441	42000	45000	36873
Роман Ю. П.	3600	4195	35000	41000	29955
Матвеев Ф. К.	2600	2802	32000	40000	23368
Максаров А. В.	2250	2275	24000	29000	14294
Меджевский Г. Г.	1000	1752	21700	24000	23091
Литвиненко В. С.	1250	1747	16300	18000	8509
ОТСТАЮЩИЕ					
Громов В. Т.	4100	3907	45000	65000	56258
Малыгин С. Л.	2250	0938	19800	23000	12773
Макар В. А.	1500	—	17100	18000	13791
Щастный В. В.	2200	2139	21100	21700	15530

МИНУЛО три напряженных квартала третьего, решающего года девятой пятилетки. Они выявили правофланговых в социалистическом соревновании среди буровых бригад района, делом отвечающих на призыв партии и Советского правительства выпускать больше продукции при наименьших затратах.

Стабильно, вот уже на протяжении четырех месяцев, работает коллектив бригады Г. К. Петрова, поставивший перед собой цель огромной государственной важности — достичь в этом году 80 тысяч метров проходки. Буровики работают с полной выкладкой, потому и у них самый высокий результат: 69377 метров проходки с начала года.

Взгляните на сводку и увидите, как плотны результаты многих бригад: А. Д. Шакшина, Г. М. Левина, В. В. Китаева, А. Т. Мигунова и многих других, которые соревнуются друг с другом, перенимают все лучшее в технологии проводки скважин.

С большим успехом мы поздравляем коллектив второго управления буровых работ. Еще недавно называли его новичком на Самотлоре. Но сегодня «новичок» показывает пример того, как чужно использовать все внутренние резервы производства! Досрочно, на три месяца раньше, выполнен годовой план! УБР-2 носит высокое звание — предприятие коммунистического труда.

Доброй традицией у большинства буровых бригад стало ежемесячное выполнение плана в полтора-два раза. И это не потому, что плановые службы предприятий определяют бригадам заведомо «легкие» планы. Нет. Задания учитывают максимальное использование техники и мастерства буровиков. Тут главное — психологическая атмосфера в коллективах, целенаправленность, непреклонная воля сегодня работать лучше, чем вчера, а завтра лучше, чем сегодня. Примером тому может служить комсомольско - молодежная бригада В. В. Китаева, которая сегодня занята проводкой скважин на озерном кусте. Очень сложный геологический разрез предъявляет особые требования к буровикам, и они с честью выходят победителями.

Печально, но факт: бригада В. Т. Громова в списках отстающих, хотя ни технологическая служба УБР-1, ни администрация не имеют претензий к этому коллективу. Наоборот, всячески стараются ободрить его. Такая позиция вызвана тем, что бригада осуществляет проводку очень сложных скважин на кустах № 9 и № 7. Большие пластовые давления потребовали усложнения конструкции направления, резкого утяжеления промывочной жидкости, наличия сложного превенторного хозяйства, которым, кстати, буровики не располагают. Все это сказалось на проходке. И, несмотря на трудность, бригада едва не выполнила сентябрьский план.

МЫ ПОЗДРАВЛЯЕМ С ТРУДОВОЙ ПОБЕДОЙ КОЛЛЕКТИВ БУРОВОЙ БРИГАДЫ В. Я. МИРОНОВА ИЗ МЕГИОНСКОГО УПРАВЛЕНИЯ БУРОВЫХ РАБОТ, КОТОРЫЙ ДОСРОЧНО СПРАВИЛСЯ С ГОДОВЫМ ПЛАНОМ! ЗАМЕЧАТЕЛЬНО И ТО, ЧТО ЭТА БРИГАДА В СПИСКЕ ЛУЧШИХ БРИГАД РАЙОНА ЗАНИМАЕТ ЧЕТВЕРТОЕ МЕСТО.

ПО-ПРЕЖНЕМУ срывает выполнение государственного плана Мегионская нефтеразведочная экспедиция. Слабая технологическая дисциплина, отсутствие постоянного контроля за режимом бурения — только этим можно объяснить сложнейшую аварию, которую допустила бригада В. А. Макара на скважине № 222 Гун-Еганской площади. Полет инструмента на забой, затем прихват его привели к тому, что сейчас встал вопрос о ликвидации скважины, и строительстве новой буровой. Таким образом, бригада на протяжении двух с лишним месяцев не дала ни одного метра проходки и не даст еще какое-то время, пока не будет построена буровая.

Неоднократно в обзорах работы буровых бригад мы указывали руководству экспедиции, парткому, разведкому на недостаточную организацию труда в вышкомонтажном, транспортном цехах, на плохую работу службы снабжения. Однако мало что изменилось. Как раньше, так и сегодня разведчики пытаются объяснить свои неудачи отсутствием необходимого количества авиационной техники. Мы вновь, ссылаясь на заявление начальника Нижневартовского аэропорта А. Н. Романчука, на анализ выполнения заказов, констатируем: техники выделяется достаточно, необходимо правильно спланировать свои грузоперевозки.

ДОСТИЖЕНИЯ буровиков были бы немыслимы без слаженной работы вышкомонтажных бригад. Вот их результаты работы.

	план	факт.
Багалов Я. С.	6	12
Идрисов Р. Н.	1	5
Дмитриев В. Ф.	7	7
Донское П. П.	7	7
Пономарев В. Д.	7	7
Лачинов П. И.	6	6

Четвертый квартал станет кварталом новых замечательных трудовых побед. Нет сомнения, что ведущие буровые бригады в ближайшие полтора месяца будут рапортовать о завершении высоких социалистических обязательств — семидесяти-восьмидесяти тысяч метров проходки. Теперь очень важно, имея такие превосходные рабочие коллективы, почерпнуть у них передовые методы труда, сделать их достоянием всех бригад.

Вахта 1973-го
ЕСТЬ ГОДОВОЙ!

Досрочно, на три месяца раньше, завершил годовой план коллектив цеха проката и ремонта электрооборудования НГДУ «Нижневартовскнефть».

Выполнено заказов на 412,4 тысячи рублей, что на полторы тысячи превышает годовой план.

Наибольший вклад принадлежит коллективу токарно-сварочного участка, которым руководит старший механик Кашир Гарифуллин. И лучшим по профессии — токарям Валентину Гаврилову, Илье Махнину, слесарям Валентину Чижову, Евгению Ефремову, Дмитрию Румянцеву, сварщику Петру Белослудцеву.

Н. ПИСАНОВА,
инженер-экономист.

Сверх обязательств

За восемь месяцев и двадцать семь дней коллектив НГДУ «Мегионнефть» добыл больше плана 166600 тонн нефти.

Таким образом, сверх социалистических обязательств, принятых производственными подразделениями в третьем, решающем году девятой пятилетки отправлено на перерабатывающие заводы страны более 26 тысяч тонн ценного химического сырья.

Комментирует эту информацию начальник центральной инженерно - технологической службы НГДУ А. Д. Гензе:

— Основной вклад в сверхплановую добычу принадлежит коллективу районной инженерно-технологической службы № 2, отвечающему за эксплуатацию Ватинского месторождения.

Только в сентябре он освоил семь скважин куста № 12, что позволило увеличить суточный отбор нефти на 450 тонн.

Характерно и то, что это месторождение значительно раньше выведено на проектную добычу нефти, в чем тоже большая заслуга коллектива РИТС-2.

Первые в Союзе

Коллектив цеха по поддержанию пластового давления месторождения Самотлор на сутки раньше выполнил сентябрьский план.

Сверх задания закачано 80 тысяч кубометров воды, а с начала года — два миллиона кубометров.

И перспектива отличная. Сейчас полным ходом идет подготовка к пуску новых, первых в Союзе, мощных насосов ЦНС-500-1900, производительностью 500 кубометров в час каждый. Агрегаты устанавливаются на КНС-1.

Почетом и уважением окружены наши лучшие люди: слесари по ремонту оборудования Н. Е. Чирьев, Р. А. Кузнецов, М. В. Самосюк. **Б. КОШЕЛЕВ,**
начальник цеха.

500 тонн металлолома

Коллектив НГДУ «Мегионнефть» отгрузил очередную порцию металлического лома — пятьсот тонн.

На сборе и отгрузке его старательно работали многие. Вот некоторые из них: С. И. Микитин, В. А. Ермаков, Р. М. Галяутдинов, В. Е. Полымов, Н. С. Зиновьев. **М. КОННОВ.**

СЕНОКОСНАЯ СТРАДА ТОРОПИТ

Бригада усилена

В статье «Не топтаться на месте!», опубликованной в № 109 газеты «Ленинское знамя», нас справедливо критиковали за отставание в оказании шефской помощи совхозу «Нижневартовский».

Администрация, партком, промысловый комитет профсоюза приняли ряд дополнительных мер. Количество людей, работающих на лугах, увеличено до восьмидесяти человек, направлены туда еще три сеноуборочных механизма и необходимые транспортные средства.

Темпы заготовки кормов стали значительно выше.

Г. ПРОВОТОРОВ,
заместитель начальника НГДУ «Нижневартовскнефть».

РЕПЛИКА

Победителей не судят

«Замедленная реакция» — так называлась корреспонденция, опубликованная в нашей газете 13 сентября. В ней рассказывалось о том, что еще в двадцатых числах августа редакция направляла в Мегионскую нефтеразведочную экспедицию письмо М. Кузьменкина для принятия мер, однако ответа не получила.

Ответ на корреспонденцию «Замедленная реакция» прислал заместитель начальника экспедиции В. Юрьев. Он пишет: **«Руководство экспедиции и партком приняли меры для усиления работ на сенозаготовках. Кроме основных рабочих, на луга выезжали работники аппарата управления и детских садов. В результате заскирдовано более трехсот тонн сена в благоприятное время, до 17 сентября.**

Косьба и скирдование продолжаются, план заготовки кормов для совхоза будет выполнен».

Победителей, говорят, не судят. И все-таки руководство экспедиции заслуживает критического замечания. Тов. Юрьев умолчал о том, почему редакция не получила в срок ответа на письмо М. Кузьменкина, почему не наказаны лица, виновные в волоките.

А. СМИРНОВ.



Коллектив одесского завода «Автогенмаш» широко развернул соревнование за досрочное выполнение производственных заданий.

Опыт передовиков производства обсуждается на занятиях школ коммунистического труда, освещается заводской радиогазетой, регулярно выпускаются плакаты «Молния».

Около ста рабочих одесского завода «Автогенмаш» закончили выполнение программы третьего, решающего года девятой пятилетки, 62 из них трудятся в счет второй половины 1974 года.

НА СНИМКЕ: токарь коммунист И. Н. Суковатый. Он завершил задание 1974 года.

Фото И. Павленко.
(Фотохроника ТАСС)

ОСТРЫЙ СИГНАЛ

КТО ОТВЕЧАЕТ?

Сухогрузный теплоход-контейнеровоз (СТ-217) прибыл на рейд Нижневартовска 25 сентября. До сих пор простаиваем в ожидании разгрузки. Сколько еще простоим — не известно: ни начальник контейнерного причала, ни диспетчерская служба не дают нам четкого ответа. Наш груз срочно ждут орс НГДУ «Мегионнефть», рыбкооп. Ждут многие нижневартовцы.

Кроме нас еще три судна с контейнерами качаются на волнах Оби более пяти суток. А через десять-пятнадцать дней закрытие навигации.

В. БОБРИКОВ,
капитан СТ-217.

ЗА МАСТЕРСТВО В КОММУНИСТИЧЕСКОМ ВОСПИТАНИИ ТРУДЯЩИХСЯ

Из доклада второго секретаря горкома КПСС В.Д. САЛМИНА.

Как уже сообщалось, в минувшую субботу состоялось собрание партийного актива, обсудившее вопрос: «О задачах по дальнейшему улучшению политического просвещения и экономического образования трудящихся города и района в новом 1973—1974 учебном году».

Сегодня мы публикуем изложение доклада В. Д. Салмина и часть выступлений участников этого актива.

● ●

Исключительно большая роль в формировании научного мировоззрения трудящихся, в решении задач коммунистического переустройства общества принадлежит марксистско-ленинскому образованию коммунистов. Исторический опыт убедительно свидетельствует, что все крупнейшие социальные сдвиги и свершения в нашей стране — от возникновения ленинской партии до построения развитого социалистического общества — стали возможны, в частности, и потому, что коммунисты настойчиво овладевали и овладевают революционным учением, неизменно руководствуются им, действуют убежденно и сами умеют вооружать убежденностью в правоте своего дела миллионы беспартийных.

Особенно возросло значение марксистско-ленинского образования в наши дни. **«ПАРТИЯ СЧИТАЕТ ОЧЕНЬ ВАЖНЫМ,** — говорил на XXIV съезде КПСС тов. Л. И. Брежнев, — **ЧТОБЫ КОММУНИСТЫ НАСТОЙЧИВО ОВЛАДЕВАЛИ ТЕОРИЕЙ МАРКСИЗМА-ЛЕНИНИЗМА, ЗНАНИЕМ ЗАКОНОВ ОБЩЕСТВЕННОГО РАЗВИТИЯ, УМЕЛИ УВЕРЕННО ОРИЕНТИРОВАТЬСЯ В НОВЫХ ЯВЛЕНИЯХ ЖИЗНИ, ДАВАТЬ ИМ ПРАВИЛЬНУЮ ОЦЕНКУ И ДЕЛАТЬ ВЕРНЫЕ ПРАКТИЧЕСКИЕ ВЫВОДЫ».**

В системе партийного просвещения в 1972-73 учебном году было скомплектовано и работало 23 начальных политшколы, 108 школ основ марксизма-ленинизма, 25 проблемных теоретических семинаров и две городские партийные школы, в которых обучалось 4210 человек, в том числе 3155 членов и кандидатов в члены КПСС.

Пропагандисты политшкол в своей работе использовали наглядные пособия, технические средства, учили слушателей самостоятельно работать с политической книгой.

Хорошо была организована политическая учеба коммунистов завода строительных материалов треста «Мегионгазстрой», в СУ-26 треста «Нижневартовскжилстрой», совхозе «Нижневартовский», ЖКК НГДУ «Мегионнефть», ССУ-2, САТК. Пропагандистами там тт. А. Н. Мавроди, А. М. Андрияшенко, В. Д. Кугаевский, В. Ф. Тажитдинов, Л. Н. Черник, А. А. Иванова.

Благодаря постоянному контролю партбюро регулярно проходили занятия в школах основ марксизма-ленинизма в парторганизациях районного отделения внутренних дел, Вахской нефтеразведочной экспедиции, СУ-25 треста «Мегионгазстрой», НГДУ «Мегионнефть», треста «Нижневартовскнефтестрой» и других. Секретари парткомов и партийных организаций тт. А. П. Матюшенко, А. А. Хребтов, В. Г. Казаков, В. Я. Жафаров, В. Т. Макаров.

На высоком идейно-теоретическом уровне проходили занятия в политшколах при УБР-1, прокатно-ремонтном цехе эксплуатационного оборудования НГДУ «Нижневартовскнефть», цехе теплоснабжения, прокатно-ремонтном цехе энергоснабжения и электрооборудования НГДУ «Мегионнефть», нефтеперекачивающей станции, СУ-29 треста «Нижневартовскжилстрой», орса НГДУ, аэропорта, где пропагандистами работали всеми уважаемые товарищи. Это тт. В. А. Корнеева, А. Е. Тисленко, О. А. Лотиш, А. Н. Жданов, В. М. Алексеев, А. А. Осипов, А. С. Пинемасов, Т. П. Сисин, В. Н. Шутас, В. Ф. Николенко, Е. Д. Поткин.

В то же время нельзя не отметить упущения, которые имеют место в политическом образовании трудящихся. К числу их следует отнести невысокий идейно-теоретический уровень занятий в некоторых политшколах. Часть коммунистов редко обращается к первоисточникам, не готовится по-настоящему к занятиям, что, естественно, отражается на качестве учебы.

Так, в прошлом году слабо была поставлена учеба в СМУ-11 треста «Нижневартовскнефтестрой», СУ-920, ССУ-7, СУ-30, где секретари партийных организаций тов. С. С. Савиных, Л. Г. Пальянова, В. Д. Леонтьева, В. Н. Петрова.

Комплектование политсети на 1973-74 учебный год в городской партийной организации проходило в духе требований и установок XXIV съезда партии, под воздействием решений декабрьского (1972 г.) и апрельского (1973 г.) Пленумов ЦК КПСС, в условиях интенсивной идейно-политической жизни партии и народа, в центре которой находятся насущные проблемы коммунистического строительства, крупные практические и политические результаты недавних зарубежных визитов Генерального секретаря ЦК КПСС тов. Л. И. Брежнева. Немаловажно и то, что подготовка к учебному году проводится в условиях всенарастающего всенародного социалистического соревнования за выполнение заданий третьего, решающего года девятой пятилетки.

В этом учебном году работает 28 начальных политшкол, 120 школ основ марксизма-ленинизма. Это на 17 школ больше по сравнению с прошлым годом. Продолжат свою работу 26 проблемных теоретических семинаров. Большинство из них перешло на изучение «Теории и практики коммунистического воспитания», «Актуальных проблем нравственного воспитания», «Основных проблем социально-политического развития советского общества».

В системе партийного просвещения нынче занимается 3904 человека, в том числе 2128 членов и кандидатов в члены КПСС. Всеми формами политической и экономической учебы охвачено 18276 человек, из них 3326—члены партии.

Серьезно подошли к комплектованию сети партийного просвещения партийные организации СМП-553, НГДУ «Нижневартовскнефть» им. В. И. Ленина, УБР-2, вышкомонтажная контора, Мегионская промыслово-геофизическая контора, Ватинская АТК, КММУ-1 (секретари партийных организаций тт. С. А. Хорсун, Б. Г. Антонов, В. Ф. Шабунин, Н. Г. Сорогин, Т. С. Головкова, И. А. Дударь, В. И. Шарамов).

Однако не везде так обстоит дело. Например, партийные организации УБР-1, СУ-14, Вахской нефтеразведочной экспедиции, дирекции ГПЗ затянули комплектование политшкол, данные о пропагандистах в городской комитет партии представили несвоевременно. А партийные организации СУ-43, СМП-493 (секретари тт. В. А. Богатырев, Л. М. Кипнис) до сих пор не определили форму учебы, состав слушателей.

Партийные организации в 1973—1974 учебном году главное внимание должны сосредоточить на том, чтобы обеспечить глубокое изучение коммунистами, комсомольцами, беспартийным активом составных частей марксизма-ленинизма, ленинского идейного наследия, целей и задач внутренней и внешней политики КПСС и на этой основе добиваться дальнейшего роста сознательности, повышения общественно-политической и трудовой активности советских людей в борьбе за осуществление решений XXIV съезда КПСС.

В связи с этим в центре политучебы будут находиться идеи ленинизма, материалы XXIV съезда КПСС, декабрьского и апрельского Пленумов ЦК КПСС, доклад Л. И. Брежнева «О 50-летии СССР», материалы торжественного заседания, посвященного 70-летию II съезда РСДРП.

Основное содержание учебного плана начальных политшкол, как и прежде, составит изучение биографии В. И. Ленина, усвоения основ политических и экономических знаний. Слушателям, которые завершили учебу в начальном звене, но еще не подготовлены к систематическому изучению составных частей марксизма-ленинизма, для дальнейшего расширения их политического кругозора рекомендуются текущие документы партии и правительства, а более подготовленным — популярный курс истории партии, основы экономической морали.

В среднем звене, в школах основ марксизма-ленинизма, будет продолжено изучение истории партии, политэкономии, философии и научного коммунизма. Слушатели этого звена ознакомятся также и с основами экономики и управления производством, вопросами партийного строительства или будут углублять свои знания по одной из составных частей марксизма-ленинизма с широким привлечением первоисточников.

В высшем звене партийной учебы сложилась и развивается дифференцированная система политического и экономического образования руководящих кадров различной категории, интеллигенции и специалистов народного хозяйства с учетом их интересов, характера трудовой и общественной деятельности.

В настоящее время переработаны планы и тематика теоретических семинаров. По новой программе «XXIV съезд КПСС о внешнеполитической деятельности партии и советского государства» будет работать семинар при исполкоме горсовета.

Учителя города и района будут заниматься по новой программе — «Теория и практика коммунистического воспитания», «Актуальные проблемы нравственного воспитания». Врачи города начнут занятия в высшем звене по изучению «Основ и проблем социально-политического развития общества на современном этапе». Руководители предприятий города, их 38 человек, продолжат работу над повышением своего политического и теоретического уровня в трехгодичной партийной школе при городском комитете партии. Вновь начнет работу вторая партийная школа, в которой будут заниматься 25 руководителей. При горкоме КПСС создается школа для партийного, профсоюзного и комсомольского актива.

Важнейшей составной частью работы с кадрами является их марксистско-ленинская закалка, овладение ленинским стилем руководства на занятиях в экономических школах по программе «Основы экономики и управления производством».

В прошлом учебном году по этим программам занималось 1438 человек. Всего было скомплектовано и работало 67 экономических школ начального звена, 26 — среднего звена и 28 школ коммунистического труда. В 45 партийных политшколах и семинарах проходили занятия по экономической тематике. Мы имеем немало примеров, хорошей постановки экономической учебы кадров. Так, экономическая политика КПСС на современном этапе, выдвинутая XXIV съездом КПСС, глубоко изучалась слушателями экономических семинаров треста «Нижневартовскнефтестрой», Мегионской нефтеразведочной экспедиции, Мегионской промыслово-геофизической конторы. На этих семинарах с большой ответственностью раскрывали слушателям экономическую политику партии тт. М. П. Новиков, О. М. Перегудов, А. И. Кузьмин; в НГДУ «Мегионнефть» (начальник А. А. Резников) ответственный за экономическую учебу т. Ю. Г. Левин) работало семь экономических политшкол, 20 школ коммунистического труда, семь школ среднего звена. Занятия, как правило, проходили регулярно, слушатели тесно увязывали изучаемый материал с примерами из жизни своего предприятия.

Методически правильно, при хорошей явке слушателей, проходили занятия в экономических школах СУ-13, УМ-5 треста «Мегионгазстрой», СМП-553, УБР-1 (пропагандисты Е. В. Долинская, Н. Р. Тимофеева, А. А. Никитин, Г. П. Перенеч).

Большое внимание на экономическую учебу кадров обращают первые руководители предприятий тт. А. А. Резников, Г. Б. Рогожников, А. И. Кузьмин, П. И. Дорохов, Р. И. Кузоваткин, Ю. Г. Шереметьев и другие.

В новом учебном году значительно увеличилась сеть экономического образования. Вновь создано 33 начальные экономические школы, девять школ «Основ экономики и управления производством», 29 школ коммунистического труда. Увеличение против прошлого года на 68 школ. Только вопросы экономики в экономических школах будут изучать 13578 человек.

Намного улучшился качественный состав пропагандистских кадров. Поведут занятия в массовых формах 91 член партии, 11 членов ВЛКСМ. Из 188 пропагандистов экономического всеобуча 108 имеют высшее образование, 34 руководителя предприятий, 116 инженерно-технических работников.

Всеми формами комсомольской учебы было охвачено 5345 молодых рабочих, из них более трех тысяч членов ВЛКСМ. В системе партийной учебы занималось 720 человек, в том числе 600 членов ВЛКСМ. Хорошей подготовкой, постоянным составом слушателей отличались кружки при управлении треста «Мегионгазстрой», НГДУ «Мегионнефть», УБР-1. Неплохо работали и другие комсомольские кружки. Однако во многих кружках занятия проходили нерегулярно, на низком идейно-теоретическом уровне. Большая часть молодежи и членов ВЛКСМ не была охвачена никакими формами политической учебы. В Мегионской АТК, Мегионском управлении буровых работ, в леспромхозе комсомольские кружки распались.

В предстоящем учебном году ЦК ВЛКСМ рекомендует для различных категорий молодежи следующие кружки: «Биография В. И. Ленина», «Наш Ленинский комсомол», «Основы политических знаний», «Молодежи о партии», «Основы экономических знаний», «Основы экономической морали», а также 15 теоретических семинаров по актуальным вопросам марксистско-ленинской теории.

В комплектовании комсомольских кружков оказали большую помощь многие секретари партийных организаций города. Это тт. Н. Н. Бутенко, В. И. Калюжняк, С. А. Хорсун, Г. И. Калинкин, В. Е. Тимощук и другие. Для пропагандистской работы с комсомолом направлено 54 члена партии, многие из них имеют большой стаж пропагандистской работы. Такие пропагандисты комсомольских кружков, как тт. Г. К. Рева, Б. Г. Титова, С. Е. Пуркин, хорошо владеют методической пропагандистской работы. Нет сомнения, что они с честью справятся с пропагандистской работой среди молодежи.

В то же время у нас есть такие партийные организации, которые к учебе комсомольцев, молодежи относятся неправильно, считают это второстепенным делом. Так, затянули комплектование комсомольских кружков в городской больнице, ИРПе, рыбозаводе, тресте «Мегионгазстрой». А некоторые партийные организации, как СУ-44, районный узел связи и другие направили пропагандистами в комсомольские кружки пропагандистов партийного просвещения. Разве может один человек одновременно вести занятия в двух политкружках?

Новый учебный год в системе марксистско-ленинского, политического и экономического образования начнется специальными занятиями, посвященными изучению итогов апрельского Пленума ЦК КПСС, международной деятельности ЦК КПСС по осуществлению решений XXIV съезда партии. Планы проведения первых занятий разработаны, все пропагандисты их получили.

Наша городская партийная организация в настоящее время располагает большим отрядом хорошо подготовленных и опытных пропагандистов. Их имена не раз звучали с трибуны активов, пленумов, конференций. Сегодня, перед началом учебного года, хочется еще раз назвать их имена. Это тт. А. Н. Жданов, А. С. Пинемасов, С. Н. Смолин, Г. П. Сисин, А. И. Кузьмин, М. П. Новиков, В. М. Чернокнижный, Е. Ф. Малинская, В. П. Беломесов, Е. В. Лотарев, Н. В. Устьянцева, Н. К. Мавроди, А. И. Скареднова, А. А. Лотиш, В. Н. Шутас и многие, многие другие.

Заслуживает внимания работа Евгения Дмитриевича Поткина. Методическому совету горкома партии при кабинете политического просвещения необходимо обобщить опыт его работы и распространить среди всех пропагандистов города.

Одной из главных проблем в работе с пропагандистами по-прежнему остается дальнейшее повышение их теоретической подготовки и методического мастерства. Это диктуется не только сложностью задач политического образования коммунистов и беспартийных активистов, определенных XXIV съездом КПСС, но и тем обстоятельством, что среди пропагандистов партийного просвещения поведут занятия впервые 80 человек.

Партийным организациям в настоящем учебном году следует улучшить контроль за работой политшкол и семинаров, за посещением занятий слушателями и их активным участием в проводимых собеседованиях, чтобы марксистско-ленинское образование поднять на более высокую ступень. Серьезное улучшение марксистско-ленинского образования, идейная закалка членов партии — одна из насущных задач всех партийных организаций. Настойчиво осуществляя эту задачу, поставленную XXIV съездом КПСС, партийные организации много сделали и должны еще очень много сделать для того, чтобы вся система партийного, экономического и комсомольского просвещения соответствовала требованиям современного этапа коммунистического строительства.

ВЫСТУПИЛИ В ПРЕНИЯХ:

В. АРТЮХИН,

СЕКРЕТАРЬ ПАРТКОМА ТРЕСТА «НИЖНЕВАРТОВСКЖИЛСТРОЙ».

В НАСТОЯЩЕЕ время в системе политического просвещения в тресте работает 32 пропагандиста и дублера. В частности, в отношении дублеров. По моему мнению, дублер — это такой же пропагандист, отвечающий всем требованиям, предъявляемым к пропагандисту.

Пятьдесят пять процентов пропагандистов имеют высшее и остальные—среднее образование. У большинства из них стаж пропагандистской работы от трех до десяти и более лет.

От правильного подбора пропагандистских кадров зависит многое. Мы заинтересованы в том, чтобы эта работа стала для человека делом его общественного призвания, делом его жизни. Стало быть, нужно со всей тщательностью подходить к подбору их, лучше работать с ними.

Пропагандистский труд требует больших усилий, серьезной и вдумчивой подготовки, и не секрет, что некоторые товарищи стараются найти любую причину для того, чтобы не брать на себя такую ответственность. Таким товарищам мы, не стесняясь, напоминаем об их партийном долге.

На наш взгляд, вполне себя оправдывает практика, когда первые руководители и главные инженеры утверждаются пропагандистами. В прошлом году у нас работал и хорошо зарекомендовал себя как пропагандист начальник СУ-29 Е. Д. Поткин. В этом учебном году из числа первых руководителей и главных инженеров мы подобрали семь пропагандистов. Думается, что и здесь требуется индивидуальный подход. Мы подбираем таких товарищей, у которых есть соответствующие способности. Учитываем, что многие руководящие работники имеют другие постоянные партийные поручения и считаем, что вряд ли стоит загружать их пропагандистской деятельностью.

Сейчас основную тяжесть в подготовке пропагандистов взял на себя окружной Дом политического просвещения. С одной стороны это хорошо. Но нельзя не учитывать и другое важное обстоятельство. При всем желании далеко не все пропагандисты могут попасть на семинар в Ханты-Мансийск и Тюмень. У многих есть дети, большинство товарищей занято на производстве. И отрывать их от стройки на пять-семь дней, как это делается сейчас, неправильно. Я считаю, что квалифицированная помощь, учеба пропагандистов должна осуществляться самое большое в масштабе города, в партийных организациях.

Семинар в масштабе города должен носить не недельный характер, как мы проводили его с пропагандистами экономического обучения. Что значит оторвать производственника от прямого дела на неделю?

Значительно больший эффект даст семинар при кабинете политического просвещения горкома, рассчитанный на три-четыре часа, но проводимый регулярно. Недельный объем лекций, докладов, сообщений просто не укладывается в голове. Сидя на таком семинаре, человек думает не о том, как лучше усвоить материал, а о том, что делать после недельного отсутствия на работе. Проведение длительных семинаров позволяет некоторым работникам считать, что пропагандисты подготовлены на год, а это ошибка.

В. ЖАФАРОВ,

СЕКРЕТАРЬ ПАРТКОМА НГДУ «МЕГИОННЕФТЬ».

В ЦЕЛОМ учебный год в системе партийно-политического просвещения НГДУ «Мегионнефть» прошел и закончился более успешно и организованно, чем в предыдущие годы. Во всех школах программный материал изучен полностью, посещаемость в среднем составила 85-90 процентов. Изучаемый материал тесно увязывается с жизнью, планами и показателями коллективов. Все это положительно сказывалось на росте трудовой и политической активности коллектива.

Коллектив свои социалистические обязательства на 1973 год по добыче 140 тысяч тонн сверхплановой нефти выполнил досрочно — к Дню работников нефтяной и газовой промышленности, и, подсчитав свои возможности, принял повышенные обязательства —добыть сверх плана в 1973 году 250 тысяч тонн, из них 200 тысяч тонн — к 56-й годовщине Великого Октября; выполнить годовой план по добыче нефти 21 декабря 1973 года.

Руководящие работники нашего управления в основном имеют высшее образование, и мы стараемся их использовать в качестве пропагандистов и руководителей экономических школ и семинаров. Обучая других, они учатся сами.

Большая группа инженерно-технической интеллигенции изучает вопросы экономической политики КПСС, науки и практики управления, повышения эффективности общественного производства. В частности, мы изучили проблему «Соединение достижений научно-технической революции с преимуществами социализма».

Своевременное производство предъявляет быстро растущие требования к рабочим. Нам нужны люди со специальными знаниями, высокой профессиональной подготовкой, общей культурой. Многие рабочие НГДУ — операторы, слесари, бурильщики — овладевают основами экономики в системе партийного образования. При изучении темы «Организация социалистического соревнования» руководитель школы предложил слушателям выполнить практические задания — подготовить материал о влиянии трудового соревнования на выполнение плана прокатно-ремонтным цехом эксплуатационного оборудования. Рабочие указали и на недостатки в организации социалистического соревнования, и сами же наметили меры их устранения.

Т. РЕПИНА,

ДИРЕКТОР КНИЖНОГО МАГАЗИНА

К НАЧАЛУ учебного года в сети партийно-политического просвещения и экономического всеобуча мы оформили выставку литературы и наглядных пособий.

Многие слушатели, пропагандисты и секретари партийных организаций любят посетовать на то, что в районе отсутствует необходимая литература. Это не совсем так.

У нас литература есть, хотя и не в полном объеме, но секретари партийных организаций—редкие гости в нашем магазине. Приглашаем их!

А.КАРАБАНОВ

ПРЕДСЕДАТЕЛЬ РАЙОННОГО СОВЕТА ПРОФЕССИОНАЛЬНЫХ СОЮЗОВ

СОДЕРЖАТЕЛЬНО, интересно проходили в минувшем году занятия в школах коммунистического труда НГДУ «Мегионнефть», орса нефтяников, Нижневартовской тракторной конторы. Подводя итоги, можно сказать: учеба в школах коммунистического труда на деле способствует формированию у трудящихся коммунистического отношения к труду и общественности, чувства высокого гражданства, самосознания, коллективизма.

Тем не менее следует отметить, что деятельность многих школ еще не отвечает требованиям, страдает рядом существенных недостатков. Порой еще некоторые профессиональные комитеты, стремясь любой ценой увеличить количественные показатели, забывают о повседневном контроле за содержанием их работы, качестве проводимых занятий. Например, в двух школах коммунистического труда НГДУ «Нижневартовскнефть» (председатель промкома А. Н. Ефимов) занятия начались с января, так как в октябре-декабре на них читались лекции по технике безопасности.

Объединенный постройком треста «Нижневартовскжилстрой» (председатель В. К. Тимофеев) и сегодня понятия не имеет, сколько у него школ, где они организованы, кто в них будет учиться, где будут проводиться занятия. В то же время секретарь парткома В. Ф. Артюхин подал в горком сведения, что у них одна школа в монтажном управлении № 53 первого года обучения с количеством 18 работающих и три школы (СУ-26, Башкирский строительный участок и НСУ) второго года обучения с числом обучающихся 62 человека. А тов. Тимофеев только еще собирается организовать школу коммунистического труда. Интересно спросить, когда же начнутся в этих школах занятия?

Ничего существенного о школах не знают многие председатели комитетов, входящих в профобслуживание райкома профсоюза рабочих нефтяной, химической и газовой промышленности. Секретарь этого райкома тов. Германова до сих пор не может собрать данных о школах коммунистического труда. Далека от этих школ и председатель райкома профсоюза медицинских работников Е. И. Митина.

А. ЛЕВИНА,

РУКОВОДИТЕЛЬ ЭКОНОМИЧЕСКОЙ УЧЕБЫ НГДУ «НИЖНЕВАРТОВСКНЕФТЬ» ИМ. В. И. ЛЕНИНА.

У НАС был создан экономический совет. Все члены совета принимали участие в контроле за организацией и обучением слушателей. Оказывали практическую помощь в подборе литературы, наглядных пособий.

Хорошо были организованы занятия в школе экономических знаний цеха научно-исследовательских и производственных работ, руководил которой Л. Д. Рогожин.

Пропагандист экономической школы цеха поддержания пластового давления Б. Г. Кошелев на занятиях практиковал обмен передовым методом.

Полученные знания по экономике слушатели цеха капитального ремонта скважин используют в практической работе. Так по инициативе рабочих подготовительной бригады коллектив перешел на двухсменный график приготовления задавочной жидкости и глинистого раствора. Руководитель школы здесь В. М. Секерин.

Экономическую учебу в предстоящем году поставим так, чтобы она помогла каждому рабочему, инженерно-техническому работнику и служащему изыскивать резервы производства у себя в бригаде, участке, цехе. Их в каждом предприятии много, надо уметь только находить, и наша задача пропагандистов помочь слушателям в этом.

В. ШВЕЦОВ,

ПЕРВЫЙ СЕКРЕТАРЬ ГОРКОМА ВЛКСМ

ГЛАВНЫМ содержанием комсомольской политучебы в новом, учебном году должно быть глубокое изучение марксистско-ленинской теории, ленинского идейного наследия, материалов XXIV съезда КПСС и XVI съезда ВЛКСМ, важнейших положений декабрьского и апрельского Пленумов ЦК КПСС, доклада Генерального секретаря ЦК КПСС тов. Л. И. Брежнева «О 50-летии СССР».

В прошлом учебном году особое звучание имела экономическая тема. Экономический всеобуч приобрел широкий размах, им в этом году будет охвачено 717 юношей и девушек. Итоги комплектования политсети показывают, что экономическое образование попрежнему остается в центре внимания комсомольских организаций. Самыми многочисленными в сети будут кружки «Основы экономических знаний».

Значительно расширяется круг молодежи в школах коммунистического труда, в теоретических семинарах по вопросам экономической политики партии. Комитеты ВЛКСМ должны сосредоточить свое внимание на качестве, содержании, эффективности учебы, на том, как увязать теоретические вопросы с конкретными делами коллективов.

Высокий идейный уровень и целеустремленность политической учебы, ее действенность в решающей степени зависят от состава и подготовки пропагандистских кадров. К современному пропагандисту, работающему с молодежью, предъявляются высокие требования.

Интересно и содержательно строили занятия такие пропагандисты, как Е. Санаров, А. Сергунин из Мегионской нефтеразведочной экспедиции, Ш. Сафаров из ЖКК НГДУ «Мегионнефть» и другие. Здесь слушатели хорошо усваивают материал, свободно ориентируются и обмениваются мнениями по изучаемым вопросам.

Благодаря постоянной помощи партийных организаций, из года в год укрепляется пропагандистский состав кадров.

Е. ПОТКИН,

ПРОПАГАНДИСТ ШКОЛЫ ОСНОВ МАРКСИЗМА-ЛЕНИНИЗМА В СУ-29

У ОЧУ поделиться некоторыми своими соображениями по поводу того, как лучше работать пропагандисту.

Прежде всего, успеху способствует правильно подобранный состав слушателей. Сколько их должно быть в политшколе? Думаю, что не более двадцати пяти. Если же увеличить число слушателей, то всех не охватишь своим влиянием в нужной степени. И когда мало людей, тоже плохо: занятия проходят не столь интересно и эффективно.

Необходим хороший, качественный состав в том смысле, что все слушатели имеют примерно одинаковую подготовку. В прошлом году трем слушателям оказалось не под силу изучать философию, рановато они взялись за нее. Пришлось их перевести в другие звенья, на ступень пониже. Сделали мы это тактично, люди не обиделись.

Хорошо работается, когда есть учебники, необходимая литература. Об этом должен побеспокоиться пропагандист, кабинет политического просвещения.

Плодотворно идут занятия с теми, кто заинтересован в них. А как пробудить этот интерес? Философия — наука сугубо теоретическая, поэтому я стараюсь максимально приблизить изучаемый материал к практике коммунистического строительства, увлекая аудиторию событиями, происходящими в нашей стране и за рубежом. Факты из жизни надо брать всегда и умело, к месту их использовать.

Невозможно правильно понять то или иное теоретическое положение без привлечения первоисточников. Особенно много дают труды Владимира Ильича Ленина. Читаешь их и получаешь огромное удовольствие. Особенно увлекает его полемика.

Пропагандисту противопоказано являться на занятия слабо подготовленным. Заинтересовать, увлечь людей сможешь только при том условии, если сам прекрасно усвоил предмет, сам твердо знаешь, что хочешь сказать.

Два слова о семинарах в Ханты-Мансийске и Тюмени. Они приносят большую пользу, по себе знаю, но вот что плохо: на поездку в Ханты-Мансийск много теряется времени в дороге.

Г.ГАРИФУЛИН,

ЗАМЕСТИТЕЛЬ НАЧАЛЬНИКА УПРАВЛЕНИЯ БУРОВЫХ РАБОТ № 2.

Сейчас уже ни у кого не вызывает сомнения, что дальнейшее развитие производства невозможно без повышения экономической культуры народа. Сама жизнь подвела широкие массы к осознанию необходимости глубоко и основательно изучать вопросы экономической теории и политики партии, научные основы управления общественным производством, ленинские принципы хозяйствования.

В Нижневартовском управлении буровых работ № 2 в 1972—1973 учебному году работал кружок по экономическому всеобучу. В этом кружке занимались инженерно-технические работники и служащие, все коммунисты управленческого персонала, производства, начальники служб — всего 35 человек. Изучали «Основы экономики и управления производством».

Из-за отсутствия помещения экономическая учеба с рабочими в 1972—1973 году не была организована. Но летом наши рабочие повышали свою квалификацию в учебном комбинате НГДУ. От нас был выделен экономист, который читал лекции по тридцатичасовой программе.

Всего прошли курс экономической подготовки 186 рабочих и 35 инженерно-технических работников и служащих.

Если учесть наши трудности (отсутствие помещения, трехсменная работа буровиков, отсутствие транспорта), то охват учебой сорока процентов всего коллектива — это не мало. Кроме того, работала школа коммунистического труда, которую посещали 30 рабочих.

В управлении создан методический совет из шести человек. На 1973—1974 год скомплектованы школы: основ экономики и управления производством (второй год обучения), основ экономических знаний для рабочих, основ марксизма-ленинизма, комсомольский политкружок (пропагандисты Я. М. Хабибуллин, Х. Г. Заляев, А. К. Кадик, С. А. Зданович, Б. А. Новоселов, А. С. Галюта). Руководителем школы коммунистического труда утвержден В. С. Смелянский.

Таким образом, к концу учебного года пройдут экономическое обучение 60 процентов рабочих.

У нас остались еще трудности с помещением. Руководители СМУ-9 обещали сдать административное здание в третьем квартале, но пока оно не готово. В начале учебного года нам снова приходится заниматься в вагончиках, где нет условий для ведения записей, конспектов.

КИРГИЗСКАЯ ССР. На границе республики с братским Узбекистаном, там, где стремительная Кара-Дарья прорывается через Кампыр-Раватское ущелье, возводится Андижанское водохранилище. Эту стройку по праву называют стройкой дружбы. И дело не только в том, что водохранилище будет работать на ряде братские республики. В его сооружении принимают участие более тридцати научно-исследовательских институтов и полторы сотни промышленных предприятий почти всех союзных республик.

На стройке трудятся люди многих национальностей. Комсомолка Люда Богданова (на снимке) приехала в Киргизию из Калуги, где закончила техникум гидромелиорации. Сейчас Люда работает геодезистом.

Фото В. Морева
(Фотохроника ТАСС)





Интеллектуальная свалка

(История без всяких хи-хи)

Гришутка, эрудированный не по годам малец, как-то сказал:
— Хочешь посмотреть ноги?
— Какие ноги?
— Ну, ноги... Их там много.
— Чьи?

— А шут их знает. Всякие. Не веришь? Мы недавно с Антоном оттуда хотели два бедра домой принести...

Хоть и люблю всякие хохмы, но от этой фантасмагории стало не по себе: «Ноги, бедра...»
— Слушай, Гришук, у тебя голова, случайно, не болит?

— Да ты чего? Я же тебе правду говорю. Честное октябрятское!
Гришук водил меня, водил, выбирал дорогу посуше, пока не привел во двор средней школы № 2. Здесь, в углу, у самого забора, рядом с допотопным сараем, нагромождены ящики — большие и малые. Посеревшие от непогодицы. И ни одного целого.
— Вот они, ноги, смотри,—Гришук юркнул в ящик, что стоял ближе к нам.

Из искареженной тары торчали ноги какой-то скульптуры. Поодаль валялись раздробленные детали, втоптанная в землю, очевидно, голова. Все это когда-то называлось большой скульптурной композицией «Созидание», стоимостью в 50—60 тысяч рублей.

Гришук, как истовый археолог, напавший на след древнего поселения, выковыривал из земли все новые и новые доказательства его октябрятской правды. А я с болью в сердце смотрел на эту интеллектуальную свалку и искал. Голову. Не гипсовую. Настоящую, обладатель которой так варварски распорядился с тем, что когда-то имело единую форму и очень четкое назначение.

Полосатая абстракция

Предлагаю загадку: полосатый, но не тигр. Не зебра. Не кит-полосатик. Не... впрочем все равно не угадаете. Такого в природе еще не существовало.

Дом — вот что это! И какой дом! Первый крупнопанельный, по улице Нефтяников.

Стоял он себе, стоял, но вдруг стал вносить диссонанс в цветную гамму фасадов новых домов. И решили его покрасить.

Появились маляры. Взмахнули кистями, дали несколько зеленых залпов. Остановились! колер не тот. Ушли.

Пришли через месяц. Взмахнули красными кистями...
Появились в третий раз, сделали несколько белых пятен. Исчезли.
Может, еще появятся? Но пока жильцы свой дом не узнают. Не дом — полосатая абстракция.

К созданию шедевра этого по заказу окса НГДУ «Мегионнефть» приложили разномастные кисти работники из СУ-26 треста «Нижневартовскжилстрой».

Касьян СКРЕБОК.

О чем расскажет „Нефтяник“

ИДЕТ ПОДПИСКА НА ПРОИЗВОДСТВЕННО - МАССОВЫЙ ЖУРНАЛ «НЕФТЯНИК».

В журнале публикуются статьи производственного характера о новшествах, изобретениях, внедренных в области бурения, добычи, хранения и транспорта нефти.

В разделе «Профсоюзная жизнь» освещаются вопросы социалистического соревнования, учебы нефтяников. Под рубрикой «Трудовая доблесть» вы найдете материалы о передовых людях. На страницах журнала выступают видные специалисты отрасли, руководители предприятий и организаций. Стоимость подписки на шесть месяцев 1 рубль 80 копеек, на год — 3 рубля 60 копеек.

ТОВАРИЩИ НЕФТЯНИКИ! СПЕШИТЕ ВЫПИСАТЬ СВОЙ ЖУРНАЛ.



Егорьевский ордена Трудового Красного Знамени прядильно-ткацкий комбинат „Вождь пролетариата“

производит набор рабочих и учеников следующих профессий: прядильщиц, съемщиц, ткачей, ровничниц, ленточниц, крутильщиц, мотальщиц.

ПРИНИМАЮТСЯ ТОЛЬКО ОДИНОКИЕ ДЕВУШКИ ОТ 16 ЛЕТ С ОБРАЗОВАНИЕМ НЕ НИЖЕ 6 КЛАССОВ.

СРОК ОБУЧЕНИЯ ОТ 6 МЕСЯЦЕВ ДО 1 ГОДА.

Минимальная оплата за время обучения 45 рублей в месяц. Заработная плата от 90 до 100 рублей в месяц.

Одиноким предоставляется благоустроенное общежитие.

Для желающих приехать работать на комбинат из других областей имеется лимит на прописку только для одиноких девушек.

ПРИ ПОСТУПЛЕНИИ НА РАБОТУ НА КОМБИНАТ НЕОБХОДИМО ПРЕДОСТАВИТЬ ДОКУМЕНТЫ:

паспорт, трудовую книжку, если нет,— справку о том, что не работали.

За справками обращаться по адресу: Московская область, г. Егорьевск, комбинат «Вождь пролетариата», отдел кадров.

Проезд с Казанского вокзала электропоездом или автобусом от метро «Ждановская».

УТРА ПРИЕМ пришел молодой человек.

— На что жалуетесь? — спросил врач.

— Настроение у меня, доктор, очень пониженное, на свет бы не глядел...

Иной скажет: «Нашел с чем идти в поликлинику, только время у врача зря отнимает...» Нет, не зря! Бывает, что неосторожно брошенное слово может вызвать (особенно у

ПЛОХОЕ настроение

мнительного, впечатлительного человека) тяжелую тоску, часто достаточно в таком случае отвлечься, рассеяться, побыть среди людей и душевное равновесие восстанавливается. Но иногда необходимо лечение — амбулаторное или даже в больнице. Вот и тот молодой парень тяжко загрустил, узнав о болезни своей матери,— у него пропал сон, резко ухудшился аппетит. Сам совладать с собой он уже не мог и правильно сделал, что вовремя обратился за медицинской помощью.

Таких случаев множество.

Молодая женщина, узнав, что в автомобильной катастрофе пострадали ее ребенок и муж, стала вялой, безучастной, беспрестанно плакала, все мысли ее были заняты только происшедшим. Пришлось положить ее в больницу, провести общеукрепляющее лечение, применить в сочетании с психотерапией, успокаивающие лекарства. Постепенно здоровье наладилось.

Наиболее ранима нервная система у людей немолодых, их следует особенно тщательно оберегать от потрясений. К нам обратилась 55-летняя женщина с жалобами на тоску, вялость, тревогу, поверхностный сон, сниженный аппетит. Больную терзали мысли о бесперспективности жизни, о том, что у нее тяжело поражена печень, что она в обузу детям. Однако при самом тщательном обследовании никаких внутренних заболеваний обнаружено не было. Чтобы вывести женщину из депрессивного состояния, направили ее в психоневрологическую больницу. И все обошлось.

Иногда без внешних признаков у молодого парня или девушки резко снижается работоспособность, гнетет постоянно мысль об отсутствии цели и смысла жизни. Это симптомы маниакально-депрессивной болезни, тут тоже необходимо лечение, одними разубеждениями, уговорами делу не поможешь. В основе такого депрессивного состояния может быть не только невроз, но и какой-то иной недуг либо злоупотребление алкоголем.

Каждому надо воспитывать в себе оптимизм, доброжелательность, любовь к труду, к физкультуре и спорту, учиться властвовать собой, не становиться рабом своего настроения. Но в тех исключительных случаях, когда человек уже бессилен справиться с собой — нет смысла откладывать визит к врачу.

И. КУТЬКО,
кандидат медицинских наук.

ПРИМОРСКИЙ КРАЙ. В молодом городе-порте Находке ведется большое строительство. Ежегодно сдается около ста тысяч квадратных метров жилья. Горожане получили широкоформатный кинотеатр; три спортивных комплекса, восемь школ.

На снимке: новый жилой район Находки.

Фото Ю. Муравина.
(Фотохроника ТАСС)

Редактор В. КОРЧЕМКИН.

ПРИГЛАШАЮТ НА РАБОТУ:

Завод строительных материалов на постоянную работу — **учеников станочников** (мужчин и женщин), **столяров-станочников, бетонщиков** (мужчин и женщин), **сварщиков-слесарей, начальника цеха металлоконструкций, начальника РММ.**

Общежитие предоставляется. Семейным в течение шести месяцев предоставляется комната в общежитии.

●

Нижневартовский цех технической эксплуатации флота Главтюменьнефтегазстроя на постоянную работу СРОЧНО **КРАНОВЩИКОВ** плавкранов, **КЛАДОВЩИКА.**

За справками обращаться в ЦТЭ флота. Доставка от причала УПТК треста «Мегионгазстрой» катером НГСБ-318.

Комбинат бытового обслуживания в старой части Нижневартовска ввиду ремонта переселился в бывшее здание больницы (там же).

Комбинат в старой части города производит прием заказов на пошив женского платья. Срок исполнения десять дней.

●

Нижневартовский КБО производит прием заказов:

на проявление любительских фотопленок,

вызов фотографа на дом или на предприятие,

вызов фотографа на похоронные процессии.

С просьбой обращаться в Дом быта (на пятом квартале) с 12 до 16 часов.

НАШ АДРЕС: 626444
г. Нижневартовск, Дом Советов

ТЕЛЕФОНЫ: редактора — 0-98, зам. редактора — 0-85, промышленного отдела — 0-85 (2 за.), ответственного секретаря и отдела писем — 0-87, типографии — 0-87 (2 за.).

ГАЗЕТА ВЫХОДИТ ПО ВТОРНИКАМ, ЧЕТВЕРГАМ И СУББОТАМ

Нижневартовская типография управления издательств, полиграфии и книжной торговли Тюменского облисполкома Тираж 42?

ПРОЛЕТАРИИ ВСЕХ СТРАН, СОЕДИНЯЙТЕСЬ!

ЛЕНИНСКОЕ ЗНАМЯ

ОРГАН НИЖНЕВАРТОВСКОГО ГОРКОМА КПСС И ГОРОДСКОГО СОВЕТА ДЕПУТАТОВ ТРУДЯЩИХСЯ ТЮМЕНСКОЙ ОБЛАСТИ

Издается с 4 сентября 1941 года ✦ №№ 120—121 (3258—3259) ✦ СУББОТА, 6 октября 1973 г. ✦ Цена 4 коп.

7 ОКТЯБРЯ—ДЕНЬ УЧИТЕЛЯ

С ЧЕСТЬЮ ВЫПОЛНИМ ЗАДАНИЕ ПАРТИИ

Третий, решающий год пятилетки работники просвещения ознаменовали новыми успехами в выполнении Директив XXIV съезда КПСС о завершении перехода ко всеобщему среднему образованию и дальнейшем совершенствовании учебно-воспитательного процесса. Увеличилось число учащихся, своевременно оканчивающих восьмилетнюю школу, сократилось число второгодников.

Главной задачей всех педагогических коллективов школ в 1973—1974 учебном году является практическое осуществление постановлений ЦК КПСС и Совета Министров СССР «О завершении перехода ко всеобщему среднему образованию молодежи и дальнейшем развитии общеобразовательной школы», «О мерах по дальнейшему улучшению условий работы сельской общеобразовательной школы».

Забота о всеобуче—это не только учет детей, но и забота о судьбе каждого ребенка, об обеспечении его всем необходимым для учебы, тщательное наблюдение за его умственным и физическим развитием.

Возможности, резервы для этого есть. Наши школы обеспечены необходимым учебным оборудованием. В ближайшие годы каждая школа будет иметь учебные кабинеты. В настоящее время образцом в этом является средняя школа № 4. Шефствует над ней трест «Нижневартовскжилстрой». К созданию кабинетной системы стремятся средние школы № 2, 5 и 6.

Строгий порядок учета и хранения оборудования, своевременный ремонт школьных приборов и технических средств хорошо налажены в средней школе № 3.

Руководители школ и педагогические коллективы призваны тщательно анализировать весь положительный опыт, что уже накоплен за годы перестройки содержания образования, внедрять активные методы преподавания и технические средства обучения, полностью использовать имеющиеся возможности для воспитания школьников в духе коммунистической нравственности, высокой культуры, сознательного отношения к учебному труду.

Руководители школ должны, в первую очередь, глубоко усвоить содержание новых программ и учебников. Их первейшая обязанность — будить методическую мысль учителя, всячески стимулировать творческий подход к любому поручению. Следует шире использовать для эстетического развития школьников уроки литературы, истории, географии, обеспечить надлежащую постановку уроков пения, рисования. Нет лучшего средства для воспитания гражданина, коллективиста через организацию коллективной деятельности детей. В тесной связи с этим находится воспитание общественной активности и глубокого интереса к делам коллектива. Велика в этом роль классного руководителя.

Учителю принадлежит решающая роль в выполнении многообразных и сложных задач, стоящих в нашей стране перед школой. Его труд так же почетен, как труд сталевара и хлебороба, ученого и деятеля искусств.

Немало добрых и славных дел вершат наши учителя на ниве просвещения. Это А. А. Самарина, Т. А. Артамонова, Т. Е. Шестакова, М. В. Воронцова, Л. Н. Звезда, В. И. Мерзлякова.

В районе много других опытных, творчески работающих учителей. У нас пятнадцать отличников народного образования, двадцать четыре учителя награждены юбилейной ленинской медалью, одиннадцать — Почетной грамотой Министерства просвещения. З. Волкова награждена орденом «Знак Почета». В. М. Винокурова удостоена ордена Ленина. Почетное звание заслуженного учителя республики присвоено В. М. Винокуровой, М. Н. Шишиновой, Е. М. Малинской. Более пятидесяти учителей награждены почетными грамотами областных и районных партийных, советских и профсоюзных органов.

Учитель — это человек, которому выпало счастье жить не только отмеренные ему годы, но и много дольше, потому что частица его мыслей, чувств, стремлений остается в каждом из учеников, и, как эстафета, уходит дальше, в будущее.

Армия просвещения не пожалеет сил, труда, чтобы с честью выполнить задание ленинской партии.

Пусть этот праздник — День учителя — еще больше скрепит нашу дружбу, даст положительные результаты в совместной работе по коммунистическому воспитанию подрастающего поколения, в выполнении ответственного задания партии, правительства.

А. ЦАРЕГОРОДЦЕВА,
директор Нижневартовской средней школы № 3.



СО ДНЯ ОСНОВАНИЯ ВТОРОЙ СРЕДНЕЙ ШКОЛЫ РАБОТАЕТ ПРЕПОДАВАТЕЛЕМ ЛИТЕРАТУРЫ И РУССКОГО ЯЗЫКА НИНА МАКСИМОВНА БАШКОВА. ОПЫТНЫЙ ПЕДАГОГ, ОНА РУКОВОДИТ МЕТОДИЧЕСКОЙ СЕКЦИЕЙ ЛИТЕРАТУРОВЕДЕНИЯ. Фото И. ЯСЬКО.



ЗАВТРА— АГАН

Вчера завершил выполнение годовой программы по основному показателю — строительству дорог с твердым покрытием — коллектив специализированного управления № 920, возглавляемый Ю. С. Ярошенко. Через тайгу и болота, от Мегиона в сторону Сургута прошла бетонка, позволившая с наименьшими затратами и в срок доставлять оборудование и строительные материалы для обустройства Ватинского месторождения.

Работники дорожного участка под руководством А. С. Сергеева расчистили одиннадцать с половиной километров трассы, отсыпали землеполотно и уложили плиты. Хорошо потрудилась бригада монтажников В. Шереметьева, крановщик В. Балахнин, экскаваторщики А. Родин и А. Сачков, грейдерист А. Савченко, шоферы автобазы № 95 и САТК.

Дорожники намерены и в дальнейшем трудиться по-ударному. Задел в счет следующего года пятилетки уже есть. И потому оправданы слова первопроходцев: «Сегодня — Вата, завтра — Аган».

В. ЗОРОБЬЕВ.

Навигация подходит к концу. Много грузов получили предприятия города, и они еще продолжают идти сплошным потоком.

Напряженно работают бригады стропальщиков в УПТК треста «Мегионгазстрой». Одну из лучших бригад возглавляет Виктор Толстобров.

НА СНИМКЕ: стропальщики Шайхешслам Исхаков и Алексей Храповицкий.

Фото И. ЯСЬКО.

● СЕНОКОСНАЯ СТРАДА ГОРОПИТ

На мегионских угодьях

Немало шефов у Мегионского отделения совхоза «Нижневартовский», но вот дела у них на лугах идут не особенно ладно.

Мегионскому управлению буровых работ необходимо заготовить 300 тонн сена и столько же силоса. Есть лишь немногим более 150 тонн сена и ни грамма силоса. Вот тебе и помощники, которых обеспечили техникой — четырьмя тракторными сенокосилками и одними тракторными граблями.

В распоряжении шефской бригады из РИГС-2 две косилки и двое конных граблей. А сена — кот наплакал: менее трети плана.

Еще больше техники передано СУ-920 — четыре тракторных косилки, одни тракторные грабли, один тракторный сеноподборщик. А в стогах всего лишь тридцать тонн при задании двести тонн. На что же ушло драгоценное время? Непонятно.

Несколько улучшились дела в сенокосных бригадах Ватинской автотранспортной конторы, СМУ-11, СМУ-12. Закончил выполнение плана по заготовке сена коллектив из УМ-19.

Под угрозой срыва

Пять тысяч сто гектаров трав скошено для подшефного совхоза «Нижневартовский». Заготовлено едва 3820 тонн сена, 2800 тонн силоса. А в минувшем году за это же время было застоговано и засилосовано соответственно 6800 и 3100 тонн.

Планы по заготовке сена и силоса находятся под угрозой срыва и выполнены едва на 55 и 50 процентов.

Можно винить погоду, называть еще разные причины, но факт, как говорится, налицо, и первая причина невыполнения заданий — безответственное отношение к работам на лугах большинства шефствующих организаций.

На проектной мощности

На днях пущен в эксплуатацию второй котел центральной городской котельной. Мощность котла 50 гигакалорий в час. Подготовку технологического оборудования осуществила бригада слесарей под руководством мастера цеха теплоснабжения А. П. Баталова.

Сейчас эта же бригада готовит к пуску еще один — третий котел. Таким образом, котельная будет работать на полную проектную мощность.

Также принято в эксплуатацию два центрально-тепловых пункта во втором микрорайоне. Исполнители работ—СУ-27.

Теперь появилась реальная возможность обеспечить подачу в дома микрорайонов горячей воды для бытовых нужд.

Партийная хроника

ЭКОНОМИТЬ ВО ВСЕМ

Коммунисты Вахской нефтеразведочной экспедиции обсудили на своем собрании вопрос «Об усилении режима экономии».

Докладчик член горкома КПСС В. В. Агапов довел до сведения присутствующих постановление бюро обкома партии «О работе партийных организаций города Нижневартовска по усилению режима экономии» и рассказал о том, как обстоит дело в экспедиции.

В прениях выступили: В. К. Гондюк, Н. И. Латунов, В. И. Демидов, Л. С. Вчтязь, А. А. Хребтов.

Собрание вскрыло резервы и наметило пути к их реализации.

Р. ЛИТВИНОВА.

ПРИЕМ В ПАРТИЮ

Партийное собрание Нижневартовской специализированной автотранспортной конторы рассмотрело вопрос о приеме в члены КПСС слесаря Виктора Александровича Саргисяна.

Выступившие товарищи И. С. Сараев, А. А. Пономарев, З. Х. Сабитов и другие говорили о том, что тов. Саргисян за время прохождения кандидатского стажа показал себя активным коммунистом, дисциплинированным, трудолюбивым рабочим.

Собрание единогласно приняло В. А. Саргисяна в члены КПСС.

С. АЛЕКСЕЕВ.

ОХРАНЕ ТРУДА — ВНИМАНИЕ

В Нижневартовском управлении буровых работ № 2 состоялось партийное собрание с повесткой дня: «Участие коммунистов в охране труда». С докладом выступил главный инженер управления Ю. А. Аладжев. О начале учебного года в сети партийного просвещения доложил член партбюро В. Ф. Шабунин.

В обсуждении этих вопросов приняли участие электромонтер Г. З. Закиев, начальник районной инженерно-технологической службы Х. Т. Мирсаямов, буровой мастер Г. К. Петров и другие.

Принято решение: усилить роль коммунистов в улучшении условий труда буровиков, настойчиво овладевать марксистско-ленинской теорией.

В. ВАХТЕНКО, старший электромеханик.

НА ВЫСОКОМ УРОВНЕ

Организованно, на высоком идейно-теоретическом уровне, прошли первые политзанятия в строительном управлении № 27 треста «Нижневартовскжилстрой» и средней школе № 5 города.

Пропагандисты А. И. Волков и Ю. П. Артамонов рассказали о решениях апрельского (1973 года) Пленума ЦК КПСС.

А. МИТИН.

Трибуна инженера

БУРОВЫЕ — НА ПОТОК

Постоянное сокращение продолжительности проводки скважин потребовало большой оперативности, возможности варьировать количественным и качественным составом вышкомонтажных бригад. Анализ выявил, что наиболее приемлемой организацией труда, учитывающей условия Западной Сибири, является использование комплексных бригад, в состав которых входит несколько звеньев, состоящих из рабочих всех необходимых профессий и квалификаций. Такая вышкомонтажная бригада выполняет весь комплекс работ по сооружению и монтажу буровых и может менять численный и квалификационный состав в зависимости от характера работ на каждом конкретном объекте.

Данная форма успешно освоена в Среднем Приобье, в том числе в Нижневартовском районе. Маневренность рабочими-специалистами позволила увеличить загруженность вышкомонтажников, ускорить проведение работ на первостепенных объектах, свести к минусу «окна» в бурении.

Если в 1969 году наши бригады производительно работали всего 54,5 процента от общего календарного времени, то в прошлом году 82,1, а в текущем (за восемь месяцев) — 81,75 процента.

Индустриальный метод строительства буровых с применением крупноблочных оснований дал возможность вышкомонтажникам в последние годы обеспечить строительство буровых за несколько суток, а в отдельных случаях — за несколько смен.

Кустовое строительство и бурение наклонных скважин открыло еще большие перспективы перед нами и буровыми бригадами. В особенности при сооружении буровых на железнодорожных основаниях, когда на перемещение и забуривание новой скважины затрачивается одна-две смены.

Вышкомонтажными бригадами П. И. Лачинова и Я. С. Вагапова с целью выявления возможности сокращения сроков монтажа были построены скоростные кустовые буровые №№ 41, 60, 130, 137, 134. Здесь производственный цикл от трех до шести суток.

Мы постоянно ищем новые резервы. Один из них успешно внедрен. Это непрерывный цикл строительства по скользящему графику выхода звеньев на работу.

Бригада Я. С. Вагапова перешла на такую форму организации труда в мае прошлого года, П. И. Лачинова — в мае этого года. Давайте теперь сравним, что дали нам обычный цикл строительства и непрерывный по скользящему графику, с применением сетевых графиков.

Бригады	Обычный цикл	По скользящему графику	Обычный цикл	По скользящему графику
Я. С. Вагапова	15	53	—	86
П. И. Лачинова	58	78	—	61

Оценив по достоинству новую форму организации работ, нужно отметить и серьезные недостатки, с которыми мы встретились. Например, планируя строительство буровых по сетевым графикам при непрерывном цикле, мы не можем учесть технические возможности организаций, обслуживающих вышкомонтажную контору. А это приводит к срыву сроков строительства.

Возьмем буровые № 511 и № 313, которые находятся в монтаже в настоящее время, хотя по графику должны быть сданы в эксплуатацию. На буровую № 313 комплектовочной ведомостью предусматривали смену привода лебедки. Сняли привод, доставили на базу для ремонта, но тут же выяснилось: необходимо поставить привод на место, без ремонта.

Очень часто срывается работа второй смены из-за машинистов подъемно-транспортных механизмов.

Несогласованность с организациями в поставке оборудования, необеспечение выхода специалистов на вторую смену задерживают в конечном счете выполнение запланированного объема по строительству кустовых буровых.

Проблемным вопросом в настоящее время является и численность вышкомонтажной бригады.

Изложив результаты работы вышкомонтажных бригад по непрерывному циклу на Самотлорском месторождении, отметив ее положительные стороны и недостатки, должен заметить, что этим в данный момент не исчерпываются все резервы производства в вышкостроении на ближайшее время.

В. НИКОЛАЕВ, начальник ПТО ВМК-1.

СТРОИТСЯ ВЫЧИСЛИТЕЛЬНЫЙ ЦЕНТР

Москва. 108-метровый гигант из бетона и стали строится для крупнейшего в Европе вычислительного центра. Рабочая площадь его составит 24 тысячи квадратных метров. ВЦ будет оснащен сложнейшим и самым современным инженерным оборудованием. Свыше двух тысяч вычислительных машин будут обрабатывать неоперативные капитальные вычисления ЦСУ.

Монтажники треста «Стальмонтаж» уже подняли к небу 22 этажа — не самого последнего, но и теперь здание стало самым высоким на востоке.

НА СНИМКАХ: слева — бригадир монтажников треста Н. Н. Кувиклин за нивелировкой колонны 23-го этажа, справа — строящееся здание центра.

Фото О. Кузьмина (Фотохроника ТАСС)

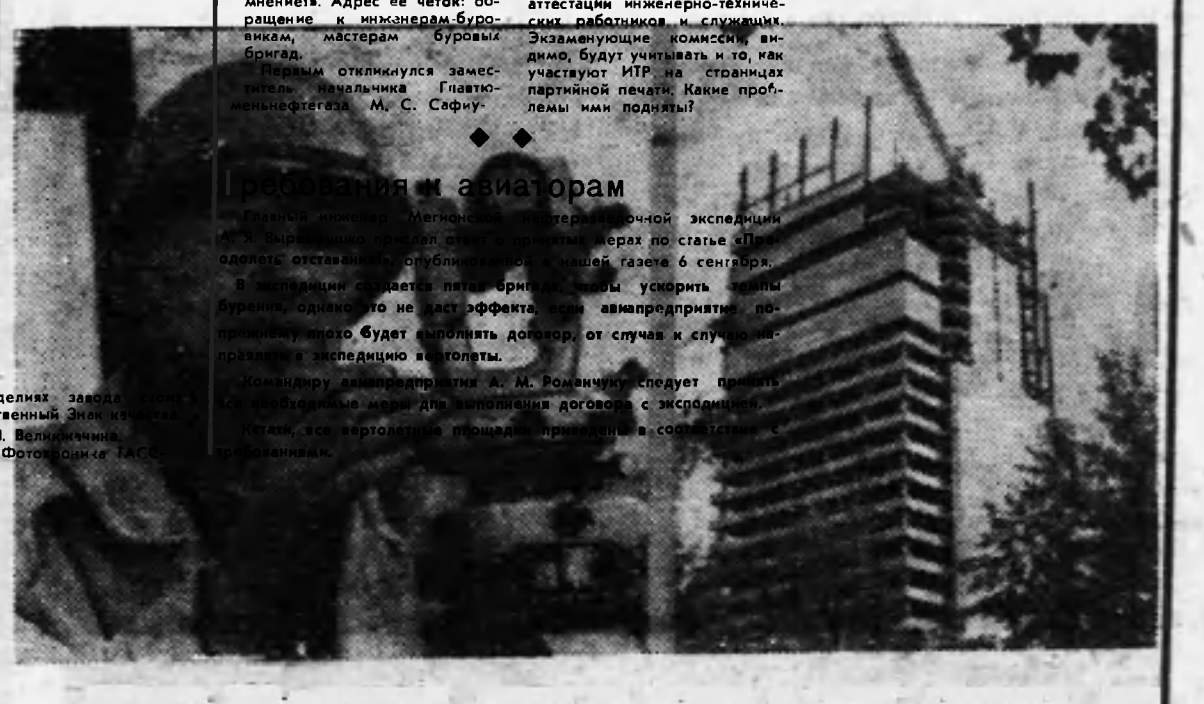

ТОЧНОСТЬ И КАЧЕСТВО

Московский завод «Калибр» поставляет промышленности страны контрольно-измерительные приборы и инструменты. Точность их растет из года в год. В начале прошлой пятилетки приборы «имели дело» с микронами — тысячными долями миллиметра. Сегодня они способны «осязать» даже сотые доли микрона.

Выпуск заводом «Калибр» свыше двух тысяч контрольно-измерительных автоматов и приборов позволил высвободить около 7000 контролеров ОТК. Более 1000 рабочих взяли обязательство выполнить годовой план к 1 декабря. 300 человек выполнили полугодовой план досрочно.

На многих серийно выпускаемых изделиях завода [illegible] государственный Знак качества.

Фото В. [illegible] (Фотохроника ТАСС)

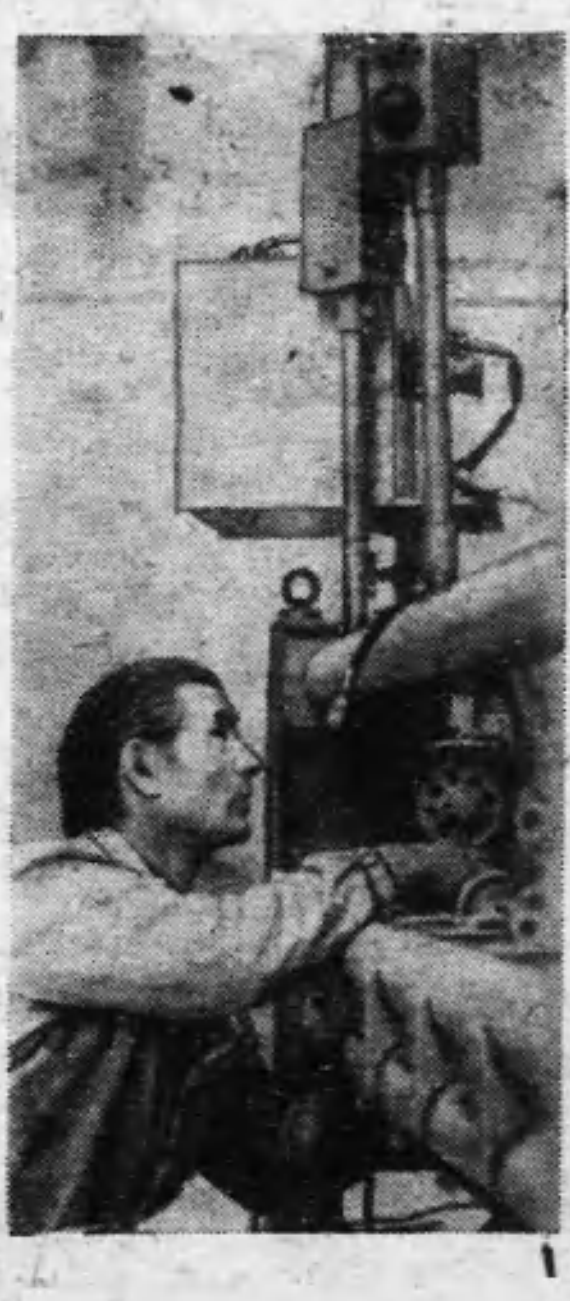

Подписываемся на газеты и журналы

С первым успехом

Табельщица третьего участка строительного управления № 13 треста «Мегионгазстрой» Раиса Долматова нынче впервые работает общественным распространителем. Несмотря на это, она охватила подпиской 58 человек из 72 работающих.

В среднем каждый выписал по шесть экземпляров газет и журналов. Благодаря Раисе дружно прошла подписка в бригаде С. А. Половюка. Здесь рабочие М. Букалов, В. Поляков, М. Айтмухаметов и другие будут получать по девять-двенадцать различных газет и журналов в течение 1974 года.

Общественным распространителям можно брать пример с Раисы Долматовой.

П. КУРЯЧИЙ, заместитель секретаря партийного бюро.

Возвращаясь к напечатанному

Не „золото," Равнодушие!

В нашей газете от 23 августа была опубликована статья начальника отдела по креплению ствола скважин и разработок в области промывочных жидкостей Всесоюзного научно-исследовательского института ВНИИКРнефть В. П. Деткова. Называлась она «Искать золотую середину».

Конкретно, на фактах, автор рассказал о том, какой высокий экономический эффект можно получить, если бурить скважины на облегченных глинистых растворах. Предостерег отдельных руководителей буровых предприятий делать поспешные выводы даже после того, когда происходят осложнения ствола скважин или открытые выбросы. Нужна в каждом отдельном случае квалифицированная экспертиза, чтобы установить истинную причину, приведшую скважину в аварийное состояние. Не искать корень зла только в облегченных растворах.

Разумеется, в статье есть кое-какие погрешности. Например, автор совершенно не сказал о том, какая инстанция должна вносить коррективы в параметры промывочных жидкостей, чтобы это приобретало законность и давало право не пользоваться ими при составлении геолого-технических нарядов.

Вот потому редакция поместила статью «Искать золотую середину» под рубрикой «Ваше мнение?». Адрес ее четок: обращение к инженерам-буровикам, мастерам буровых бригад.

Первым откликнулся заместитель начальника Главтюменьнефтегаза М. С. Сафиуллин. Оценив по достоинству творчество работников отдела, руководимого В. П. Детковым, он призвал все технические и технологические службы буровых предприятий широко использовать все достижения науки и техники для наращивания скоростей бурения, снижения затрат метра проходки, резкого повышения качества работ.

Совершенно по другому реагируют ведущие специалисты УБР района, хотя им, кстати, были посланы специальные письма с предложением высказать свое мнение. Только главный инженер Мегионского УБР поддержал призыв газеты и высказал свою точку зрения на решение затронутой проблемы. Остальные, как это ни странно, молчат.

Подобная позиция настораживает и невольно заставляет сделать кое-какие выводы.

Во-первых, редакция поместила статью В. П. Деткова не ради того, чтобы только занять газетную площадь. Я руководствовалась замечательной традицией советской печати — выносить на обсуждение общественности наиболее острые, представляющие общегосударственный интерес проблемы. Одной из них является поиск новых эффективных путей снижения затрат производства.

Во-вторых, в данном случае молчание — не золото. Оно несет в себе другой заряд — равнодушие.

В-третьих, не лишним будет напомнить: совет Министров СССР вынес постановление об аттестации инженерно-технических работников и служащих. Экзаменующие комиссии, видимо, будут учитывать и то, как участвуют ИТР на страницах партийной печати. Какие проблемы ими подняты?

◆ ◆

Требования к авиаторам

Главный инженер Мегионской нефтеразведочной экспедиции А. Я. [illegible] прислал ответ о принятых мерах по статье «Преодолеть отставание», опубликованной в нашей газете 6 сентября.

В экспедиции создается пятая бригада, чтобы ускорить темпы бурения, однако это не даст эффекта, если авиапредприятие по-прежнему плохо будет выполнять договор, от случая к случаю направлять в экспедицию вертолеты.

Командиру авиапредприятия А. М. Романчуку следует принять все необходимые меры для выполнения договора с экспедицией.

Кстати, все вертолетные площадки приведены в соответствие с требованиями.

ПРОЛЕТАРИИ ВСЕХ СТРАН, СОЕДИНЯЙТЕСЬ!

ЛЕНИНСКОЕ ЗНАМЯ

ОРГАН НИЖНЕВАРТОВСКОГО ГОРКОМА КПСС И ГОРОДСКОГО СОВЕТА ДЕПУТАТОВ ТРУДЯЩИХСЯ ТЮМЕНСКОЙ ОБЛАСТИ

Издается с 4 сентября 1941 года | № 122 (3260) | ВТОРНИК, 9 октября 1973 г. | Цена 4 коп.

УКАЗ
Президиума Верховного Совета СССР

о присвоении звания Героя Социалистического Труда рабочим строительных и монтажных организаций Министерства строительства предприятий нефтяной и газовой промышленности СССР, особо отличившимся при строительстве нефтепровода Самотлор—Усть-Балык—Курган—Уфа—Альметьевск.

За выдающиеся производственные успехи, достигнутые при строительстве нефтепровода Самотлор — Усть-Балык — Курган — Уфа — Альметьевск, присвоить звание Героя Социалистического Труда с вручением ордена Ленина и золотой медали «Серп и Молот»:

Амвросьеву Михаилу Григорьевичу — машинисту экскаватора специализированного управления № 10 треста «Союзпроводмеханизация», Тюменская область.

Давыденко Ивану Мироновичу — бригадиру слесарей-монтажников специализированного управления № 1 треста «Нефтепроводмонтаж», Татарская АССР.

Данышину Василию Васильевичу — бригадиру изоляционно-укладочной колонны специализированного управления № 5 треста «Спецгазстрой», Тюменская область.

Нафикову Галимьяну Харисовичу — бригадиру изоляционно-укладочной колонны строительного управления № 7 треста «Востокнефтепроводстрой», Башкирская АССР.

Нежданову Николаю Павловичу — бригадиру монтажников строительного управления № 44 треста «Мегионгазстрой», Тюменская область.

Орлову Владиславу Викторовичу — машинисту крана-трубоукладчика строительного управления № 1 треста нефтегазстрой», Челябинская область.

Председатель Президиума Верховного Совета СССР
Н. ПОДГОРНЫЙ.

Секретарь Президиума Верховного Совета СССР
М. ГЕОРГАДЗЕ.

Москва, Кремль.
5 октября 1973 г.

ПРЕКРАТИТЬ террор в Чили!

Резолюция митинга протеста трудящихся города Нижневартовска в связи с кровавым террором военной хунты против демократических сил республики Чили

Мы, представители трудящихся города Нижневартовска, решительно осуждаем контрреволюционный военный путч в Чили, развязанный против законного правительства Народного единства силами реакции при активной поддержке империалистических кругов Запада. Мы выражаем гневный протест в связи со зверской расправой над верным сыном чилийского народа, крупным политическим деятелем Чили — Сальвадором Альенде.

Выражаем глубокую солидарность с чилийскими трудящимися и всеми демократическими силами, борющимися за демократию, с коммунистической партией Чили, со всеми патриотами, выступающими против контрреволюционной хунты.

От имени всех трудящихся города требуем немедленного прекращения кровавого террора в стране, освобождения Луиса Корвалана и других брошенных в застенки патриотов, над жизнью которых нависла серьезная опасность.

Мы решительно поддерживаем требование народов мира создать международный трибунал для расследования кровавых преступлений фашистской военной хунты и привлечь ее к суровой ответственности.

Мы полностью одобряем и горячо поддерживаем заявление ЦК КПСС в связи с арестом Генерального секретаря компартии Чили Луиса Корвалана и решительно требуем остановить руку убийц!

Мы уверены в том, что международные демократические силы, как и сам чилийский народ, не позволят топить в крови свободу, демократию и независимость республики Чили.

Долой кровавую фашистскую военную хунту!

Да здравствует свободолюбивый народ Чили!

ВЫСОКИМИ трудовыми показателями отмечает третий год пятилетки коллектив Брянского комбината асбоцементных изделий.

За 8 месяцев предприятие выработало сверх плана свыше четырех с половиной миллионов условных плиток шифера и 8 килограммов асбоцементных труб. Во втором квартале комбинат занял первое место в соцсоревновании по Министерству промышленно-строительных материалов СССР.

На снимке: на складе асбоцементных труб.

Фото И. Рабинова.
(Фотохроника ТАСС)

Рубеж взят

Триста тысяч метров горных пород пробурил на Самотлоре коллектив Нижневартовского управления буровых работ № 1. Это значит: годовой план завершен!

До выполнения обязательств остается пробурить еще сорок тысяч метров.

Тон в соревновании задает бригада Героя Социалистического Труда Геннадия Михайловича Левина, на счету которой 67557 метров проходки, на 22557 м больше годового плана.

Новое о снижение цен

По поручению Совета Министров СССР Государственный комитет цен Совета Министров СССР и Министерство торговли СССР снизили с 1 октября 1973 г. государственные розничные цены:

на плащи и куртки из ткани типа «болонья» в среднем на 30 процентов,

на сорочки мужские и блузки женские из трикотажного капронового полотна — в среднем на 15 процентов,

на женское и девичье трикотажное белье из ацетатного шелка — в среднем на 12 процентов,

на верхние трикотажные изделия из синтетической объемной пряжи — в среднем на 20 процентов,

на отдельные модели перьевых и шариковых авторучек — в среднем на 10 процентов.

Снижены также розничные цены на детские швейные изделия из штапельных тканей до уровня цен на хлопчатобумажные изделия.

◆ ◆ ◆

Для пропагандистов

В помощь пропагандистам, лекторам, секретарям партийных организаций и в помощь преподавателям школ коллектив магазина «Книги» организует выставку-продажу красочных плакатов, карт, иллюстраций, наглядных пособий.

Выставка-продажа будет работать 12 и 13 октября с 10 до 19 часов. Приходите, товарищи, к нам в магазин!

Т. РЕПИНА,
директор магазина «Книги».

● Готов ли город к зиме?

Для бесперебойного снабжения

ВЫПОЛНЯЯ решение Коммунистической партии по дальнейшему совершенствованию социалистического соревнования, коллектив райгаза успешно выполняет социалистические обязательства. Так, план по реализации сжиженного газа перевыполнен на 19,4 процента. Издержки производства снижены на 6 процентов.

Что же определяет первостепенные заботы коллектива? Необходимость повышать эффективность производства, улучшать качество обслуживания населения, обеспечить выполнение планов и обязательств. Круг проблем здесь чрезвычайно широк, и очень важно выделить те, которые приобретают особую значимость. Одной из них мы уделяем главное внимание — это освоение новых источников сырья.

Разумеется, без деловой помощи горкома партии и горисполкома наш коллектив не смог бы в кратчайший срок ввести в эксплуатацию сложное газовое хозяйство, ускорить строительство газопровода, что проложен по периметру улицы 1 п.

Практическую помощь оказывают по ускорению строительства газопровода руководители треста «Нижневартовскжилстрой» и НГДУ «Мегионнефть».

Что касается подготовки к зиме всего газового хозяйства, то в данном случае заказчику — НГДУ «Мегионнефть» — совместно со СМУ-1 и СУ-28 необходимо проложить газопровод от ГРП-1 до дома № 15, обустроить колодцы у ГРП-1 и дома № 11а в первом микрорайоне, а также утеплить газовые вводы в дома. Эта работа проектом не предусмотрена, поскольку газопровод проектировался для использования осушенного газа.

Для лучшей подготовки работы газопровода в зимних условиях необходимо его продуть воздухом и удалить конденсат, скопившийся за период эксплуатации. Работа эта сложная, коллектив райгаза подготовился к ней. Одновременно ревизуя старую часть газопровода, мы пустим газ по новой магистрали, что позволит обеспечить новую часть города голубым топливом. Продувка газопровода продлится два дня — девятого и десятого октября. В эти дни подача газа в город будет прекращена.

А. ШАХОВ,
начальник райгаза.

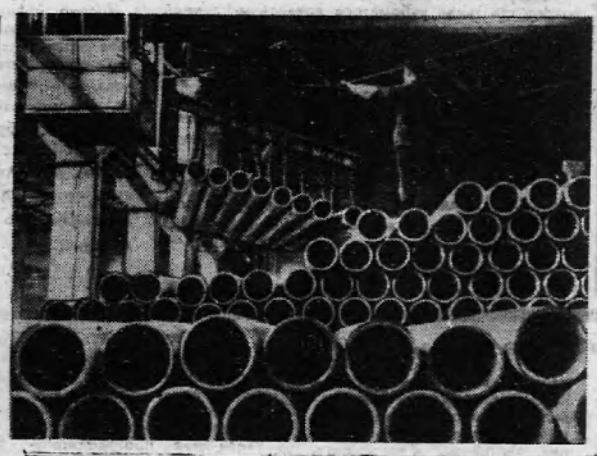

В

ПАРТИЙНАЯ ЖИЗНЬ

ПЛЮСЫ И МИНУСЫ НАРОДНОГО КОНТРОЛЯ

Там, где партийные организации постоянно интересуются работой народных контролеров, поддерживают их, умело направляют их деятельность, там и дела идут лучше. Коллектив НГДУ «Мегионнефть» успешно выполняет социалистические обязательства, получает сверхплановую прибыль. Дозорные здесь проводят рейды, борются за то, чтобы во всем была экономия — в большом и малом.

Как же партком руководит группами и постами народного контроля?

В нефтегазодобывающем управлении 12 групп и 31 пост, они объединяют 210 человек, в том числе 51 коммуниста и 33 комсомольцев. Как по количеству, так и по качеству состав групп и постов вполне работоспособный.

Все контролеры работают под руководством центральной группы, председателем которой избран член парткома Николай Игнатьевич Пономарцев. Для более оперативного и квалифицированного руководства при центральной группе созданы комиссии. Они занимаются делами производства, рассматривают жалобы и предложения трудящихся, контролируют выполнение администрации приказов и распоряжений, организуют проверку расходования электроэнергии, топлива и материальных ресурсов, добиваются гласности работы народных контролеров. Наибольшую активность проявляет комиссия, контролирующая расход электроэнергии, топлива и материальных ресурсов. Руководит ею Н. А. Карпов.

Посты планируют свою работу на месяц, группы — на квартал. Со времени прошлых выборов они провели 155 различных проверок, три рейда — о рациональном использовании материальных и финансовых ресурсов, о сохранности социалистической собственности, об усилении режима экономии и бережливости. Выпустили 19 сатирических листков провели 22 собрания.

По предложениям народных контролеров начальники цехов издают распоряжения, принимают меры к ликвидации недостатков.

Время от времени партийный комитет заслушивает на своих заседаниях вопросы, связанные с улучшением деятельности дозорных. Несомненную пользу принесли отчеты секретаря партийной организации прокатно-ремонтного цеха электроснабжения и электрооборудования о руководстве народными контролерами и председателя центральной группы. В свою очередь такие вопросы рассматривают партбюро и цеховые партийные организации.

Перед отопительным сезоном центральная группа и штаб «Комсомольского прожектора» провели рейд, цель которого — проварить готовность городской котельной. По результатам рейда начальник НГДУ принял необходимые меры, котельная нормально дает городу тепло.

Хорошо поработала рейдовая бригада под руководством мастера сетевого района В. И. Панчина. Она установила факты нерационального расходования электроэнергии и выявила задолжников за пользование энергией. Народные контролеры жилищно-коммунальной конторы вскрыли недостачу мягкого инвентаря. Комендант, виновная в недостаче, от работы освобождена.

Активное участие в проверках и рейдах принимают операторы Мегионской и Сагинской районных инженерно-технологических служб Ч. А. Назаров, мастер В. И. Панчин, электромонтер А. Г. Коньков.

Есть необходимость сказать и о недостатках. Они, к сожалению, есть.

Центральная группа не обобщает и не распространяет положительный опыт, слабо занимается подбором и воспитанием своих кадров, мало оказывает им практической помощи. Это явилось следствием неудовлетворительной работы групп и постов в совхозе, цехе капитального ремонта скважин, хотя именно здесь-то больше всего недостатков.

Не всегда составляются акты проверок, заполняются дневники. Нет уголков народного контроля, стендов. Нет и учебы. Три семинара, правда, проведено за прошлый и нынешний годы, но этого недостаточно.

Хочется надеяться, что народные контролеры в ближайшее же время улучшат свою деятельность.

В. АФАНАСЬЕВ,
инструктор горкома КПСС.



Мостостроительный поезд № 493 создан в мае. За это время его коллектив возвел уже три моста в капитальном исполнении.

Третий — на триста семьдесят седьмом пикете Белозерного обвода бетонного кольца Самотлора. Это больший из всех: его длина составляет 25 метров, а расстояние между пролетами — около девяти метров.

Возводит мост коллектив, возглавляемый Валентином Горбуновым. Ребята стараются изо всех сил, чтобы с наступлением морозов сдать объект заказчику. Их слова не расходятся с делами — работы подошли к завершению.

НА СНИМКАХ: мостостроители Евгений Кузелев и Николай Кудряшов; последние работы.

ФОТО И. Ясько.



ИДЕТ ДРЕВЕСИНА

Сплавом у нас занимаются два лесопункта: Октябрьский (начальник В. С. Крючек, технорук Э. К. Макеев) и Комсомольский (начальник В. И. Самойлов). Для сплавщиков нынче навигация выдалась благоприятной в сравнении с прошедшей: горизонт воды высокий. В связи с этим замечу, что большие горизонты воды — это для сплавщиков только сокращение сроков сплава, а не облегчение труда.

Мобилизовав все свои силы с приходом воды, они дружно взялись за дело. В кратчайший срок около ста тысяч кубометров древесины зимней заготовки были вывезены из малых рек и отбуксированы потребителям Нижневартовска, Мегиона и Сургута.

Одни бригады занимались сплавом леса осенне-зимней заготовки, другие, совместно с лесозаготовителями, выводили древесину летней заготовки из вахтовых участков по рекам Колек-Еган и Вах, что за четыреста километров от своих поселков. Люди и здесь трудились и трудятся с полной отдачей сил. Уже доставлено более тридцати тысяч кубометров леса и еще ожидается 15 тысяч кубометров до конца навигации.

В течение навигации, конечно, были и трудности. Основная трудность — это нехватка такелажа. Ее нам создали наши потребители. Такелаж, полученный с древесиной, должен быть возвращен леспромхозу, но этого потребители не делают или делают не в срок. Бывало, бригады простаивали по нескольку дней.

Руководители предприятий и организаций не хотят понять, что задержка такелажа влечет за собой срыв плана поставок древесины, а это — невыполнение государственных планов другими организациями, срыв строительства, что в конечном итоге выражается в миллионах рублей убытка государству.

Упорно преодолевая трудности, сплавщики Нижневартовского филиала Сургутского леспромхоза справляются с заданием. Доброго слова заслуживают бригады Н. М. Захарова, Г. В. Черепанова, П. Б. Иванова, В. Никитина, А. Ф. Ермакова, капитаны катеров В. А. Просвиров, В. И. Глачков. Эти бригады работали под руководством мастеров сплава Г. А. Смирнова, П. И. Семенова, В. В. Акатова, А. В. Турыгина. До сего времени они идут с опережением графика, и надо думать, что социалистические обязательства выполнят.

В. ГУЛЯЕВ,
инженер по сплаву.

● Проверяем выполнение обязательств

Нужна помощь

Цех капитального ремонта скважин. От него зависит сокращение бездействующего фонда скважин, ввод нагнетательных объектов, отработка технологии новых методов добычи нефти, исследования, важные для уточнения разработки Самотлорского месторождения, и многое другое, из чего в конечном итоге складывается прирост добычи нефти. Как же мы выполняем свои обязанности?

В настоящее время в цехе трудятся около трехсот человек, занятых в семи бригадах капитального ремонта скважин, подготовительных бригадах и на участке спецтехники. Звенья оснащены инструментом, оборудованием и материалами, элементами малой механизации.

В нынешнем году значительно улучшилась структура производства на рабочих местах, сократились случаи нарушения правил техники безопасности труда. Администрация совместно с партийной и профсоюзной организациями цеха немало сделала для того, чтобы довести до каждого планы и обязательства, повысить квалификацию, политические и экономические знания рабочих. В бригадах и подразделениях цеха оформлена наглядная агитация, выпускаются сатирические листки, стенгазеты. Организовано также проведение лекций и политбесед.

Наш коллектив, занимаясь капитальным ремонтом скважин на Самотлорском месторождении, постоянно должен совершенствовать свои знания и мастерство. Именно в этом направлении и были организованы и проведены курсы обучения помощников бурильщиков, водителей, работающих на спецмашинах. С инженерами и техниками мы постоянно проводим семинары, на которых изучаются технологические схемы ремонта скважин.

В этом году мы обратили большое внимание на социалистическое соревнование среди подразделений цеха и внутри их. Чтобы оно было более действенным, производственные показатели всех подразделений находятся под постоянным контролем администрации, партийной и профсоюзной организаций. На каждый месяц выдаются конкретные планы с учетом дополнительных заданий. Кроме того, мастера в бригадах и начальники участков, в свою очередь, проверяют, каков личный вклад каждого ремонтника в выполнение плана.

Правофланговыми социалистического соревнования по праву считаются бурильщики Н. А. Симонов, К. Ф. Минибаев, В. К. Марченко, помощники бурильщиков Г. Г. Туйлын-дин, В. И. Гулик и многие другие. С них берут пример все работники цеха.

Борьба за улучшение качества ремонта, за сокращение непроизводительных простоев и увеличение производительности труда позволила значительно сократить бездействующий фонд скважин нефтегазодобывающего управления. Производственные задания цех перевыполняет ежемесячно. Так, только за первое полугодие при очень напряженном плане сверх задания было отремонтировано 25 скважин. Сэкономлено 135,8 тысячи рублей.

Большой выход из бурения эксплуатационных и нагнетательных скважин на Самотлоре требует и увеличения бригад, транспортного участка цеха. Чтобы осилить эту работу, нам необходимо к концу года иметь не меньше десяти бригад капитального ремонта скважин. Но для людей нужно жилье, а это нам пока не дают.

Анализ работы за прошлые месяцы показал, что есть еще много неиспользованных резервов для дальнейшего повышения производительности труда, сокращения нормативных сроков ремонта скважин, снижения затрат. Нам мешает то, что до сих пор нет нормальной стоянки для растущего парка спецмашин, отсутствует централизованное снабжение запасными частями для машин специального назначения, недостаточно ловильного инструмента и других материалов. Очень плохо подготавливаются площадки кустов для проведения капитальных и подземных ремонтов скважин. Зачастую бывает так, что прежде чем попасть на куст, приходится несколько дней ремонтировать дорогу и планировать площадки.

Наш коллектив, безусловно, справится с планом и социалистическими обязательствами в срок. Но можно дать больше продукции и с меньшими затратами, если будет оказана необходимая помощь. Мы вправе на нее рассчитывать.

Р. ЗАКИРОВ,
начальник цеха капитального ремонта скважин НГДУ «Нижневартовскнефть».

● На директивной стройке сегодня

Ау, монтажники-связисты!

ВНОВЬ приходится отметить, что на строительстве Нижневартовского газоперерабатывающего завода заметных сдвигов не наблюдается. Я вовсе не хочу сказать, что жизнь на стройке замерла. Что-то все же делается. Но темпы не выдерживают никакой критики. Некому наладить четкое взаимодействие многочисленных субподрядчиков и генерального.

Субподрядчики считают порой директивную стройку чем-то второстепенным. Превзошел здесь всех своих коллег начальник четвертого участка управления «Востокпромсвязьмонтаж» М. Д. Гавриш, который, услышав, что звонят из дирекции строящихся ГПЗ, тотчас бросал трубку.

Из 126 тысяч рублей, запланированных под монтаж кабельных сетей связи и оборудования по ГПЗ-1 на этот год едва освоено монтажниками-связистами 11 тысяч. Менее одной десятой задания! Есть, конечно, отчего избегать разговора.

Так почему уже более двух месяцев не появляются на стройплощадке завода работники этой организации? Некоторые разъяснения по этому поводу дает брошенная прорабом этого участка В. Г. Иваненко фраза: «А мы плач по деньгам выполняем. Заказчиков хватает!»

Вот так. Комментарии, как говорят, излишни.

А дирекция ГПЗ — заказчик придирчивый. Протянули в прошлом году телефонный кабель от строящегося завода к городу, а кое-где он остался неприкрытым. Дирекция недовольна. Присыпали грунтом — опять не так. Пришлось копать канаву, опускать в нее кабель и засыпать. Обидно, конечно: столько мороки. Кому это понравится? Тем более, что после этого работу до сих пор не приняли. Дескать, соединения муфт выполнены неправильно. Так зачем на них работать, решили связисты и пошли искать непритязательных заказчиков.

Теперь Гавришу придется ссылаться на неблагоприятные погодные условия, когда благоприятное для производства время утеряно. Но эти ссылки не помогут ему избавиться от ответственного задания.

А. НИКОЛЕНКО,
инженер связи дирекции ГПЗ.

О тех, кто нас обслуживает

ДАМСКИЙ МАСТЕР

— МНЕ, пожалуйста, сделайте укладку. В прошлый раз у вас очень хорошо получилось. Вот я и решила стать вашим постоянным клиентом.— Пожилая женщина доверчиво обращается к невысокой голубоглазой девушке лет двадцати двух.

— Садитесь в кресло, пожалуйста, — отвечает, немного смутившись, Люда Курышева— одна из лучших парикмахеров Нижневартовского Дома быта. — Постараюсь и на этот раз вам угодить...

Вот так, с новых знакомств, добрых улыбок начинается каждый трудовой день дамского мастера Люды Курышевой. Ее клиенты — люди разного возраста и профессий. К каждому из них она находит подход, сделает ту прическу, которая больше подходит человеку. Работает, что называется, творчески. Поэтому немало в книге предложений КБО откликов, пожеланий, адресованных Людмиле.

Есть такой разряд людей, увлеченных, ищущих, горящих на своей работе, которых мы обычно называем одержимыми. Пожалуй, я не преувеличу, если отнесу к этому разряду и Люду. Именно одержимость движет ею не только на работе, когда ее руки за одну только смену преображают более пятнадцати девушек и уже солидных женщин, придавая им миловидность, обаяние, но и в кино, и дома, когда она смотрит телевизор или читает новый номер «Службы быта», «Силуэта» и «Работницы».

— Как-то само собой выходит, что, глядя на экран, я в первую очередь оцениваю прически героев, особенно, если фильм о событиях жизни прошлого столетия,— рассказывает Люда.— Прически у женщин того времени были особенно замысловатыми и красивыми. Некоторые их элементы стараюсь запомнить и потом предлагаю своим клиенткам.

—В современной моде тоже много сложного и красивого. Обычно новые прически я учусь делать на своих постоянных клиентах. Не всегда получается сразу, но они терпят меня по старой дружбе,— Люда улыбается.— Тут уже никуда не денешься от поговорки: «Мода требует жертв».

Многие, наверное, не поверят: одержимость в профессии парикмахера? Как-то повелось у нас считать, что в парикмахерские идут те, кто особенно не разбирается ни в чем другом, кроме разнообразных пакетов с красками, флеконов с лаком для волос, и уж, конечно, не имеют глубокого представления о законах физики, сложных алгебраических формулах...

Люда Курышева считалась в школе сильной ученицей. Не раз одноклассники обращались к ней за помощью по алгебре, физике, геометрии. Ну а то, что Люда рисовала и чертила лучше всех в классе,—никого не удивляло: талант, говорили ребята. И когда Людмила четыре года назад, окончив десятый класс Нижневартовской школы № 2, решила поступить в архитектурный, все одобрили.

Но не всегда получается так, как задумаешь. Семья большая, нужно было помочь матери поставить на ноги сестренок и братишек. Решила с годик поработать. Ей предложили работу ученика в мужском зале парикмахерской. Через год в Тюменском профессиональном училище Людмила приобрела квалификацию дамского мастера третьего класса.

Не так-то просто быть настоящим парикмахером. Нужно обладать тонким вкусом, чтобы делать человека красивым.

— Для этого надо немало читать, знать и, главное, уметь фантазировать, — убеждена Людмила.

— Ну, а как архитектура? — задаю я последний вопрос Людмиле.

Она, видно, ждала его, потому и ответила сразу:

— Это мое больное место. Не знаю, что и делать. Профессию свою очень люблю, но и мечта школьная постоянно со мной. В этом году пошла в одиннадцатый класс вечерней школы: хочу все повторить. Постараюсь в будущем году поступить на заочное отделение Новосибирского строительного института, а работать буду пока в парикмахерской. Думаю, со временем что-то перетянет, но хорошо бы как-то совместить эти два дела. Бывает же так, что чувствуешь тягу к нескольким профессиям...

Наверное, бывает. Но, по-моему, это не страшно. Пройдет время, и наверняка, как говорит Люда, что-то перетянет. А пока Людмила Курышева дарит людям красоту, а это так же важно и почетно, как дарить людям красивые, современные дома.

Н. ПРОХОРОВА.

ТОВАРЫ—НАРОДУ



ЯРОСЛАВЛЬ. В текущем году ярославские моторостроители изготовят товаров народного потребления более чем на два миллиона рублей. Ассортимент их весьма разнообразен. Среди них эмалированная посуда, соковарки, мясорубки и другие.

НА СНИМКЕ: проверка и упаковка готовой продукции.

ФОТО Б. Саранцева (Фотохроника ТАСС)

Концерт у рыбаков

Целый час не смолкали в небольшом рыбацком домике песни, пляски, стихи, которые привезли рыбакам бригады лова, которую возглавляет тов. Аплетин, участники агитбригады Нижневартовского районного Дома культуры. Горячими аплодисментами встречали рыбаки каждое выступление самодеятельных артистов.

А после концерта девчата из агитбригады весело танцевали с рыбаками.

С благодарностью вспоминают рыбаки своих недавних гостей и особенно директора РДК Н. П. Демченко и художественного руководителя Г. Н. Зайцеву, организовавших эту поездку.

ЧЕСТВОВАНИЕ УЧИТЕЛЕЙ

В Доме культуры «Юбилейный» состоялось торжественное заседание, посвященное Дню учителя. Работников народного образования сердечно поздравили представители общественности, руководители города. Сорок учителей, воспитателей детских садов и яслей за мастерство в своем труде награждены Почетными грамотами и ценными подарками.

«ХОЧУ ВСЕ ЗНАТЬ»—

такой клуб организовали учащиеся седьмых классов средней школы № 6. На первое его заседание они пригласили монтажников СУ-45, участника Всесоюзного фестиваля молодежи и студентов в Москве Николая Геннадиева.

На память о встрече Н. Геннадиев подарил ребятам сувениры.

ОПЯТЬ В ПУТЬ-ДОРОГУ

Большой популярностью в городе пользуется коллектив художественной самодеятельности СУ-909. Не однажды под горячие аплодисменты зрителей выступали самодеятельные артисты на сценах города и района. Впереди у них новая поездка, на этот раз в солнечный Геленджик. Десять дней пробудут артисты на берегу моря, покажут отдыхающим интересную эстрадную программу. Выступят они также в Москве и Тюмени.

ПОВЫСИЛИ КВАЛИФИКАЦИЮ

С каждым годом увеличивается число медработников с высшим образованием в городе и районе. Сейчас 125 врачей стоят на службе охраны здоровья трудящихся. Среди них — один врач высшей категории и шесть — первой. Недавно еще двоим — врачу-инфекционисту городской больницы М. П. Поповой и заведующей Мегионской участковой больницей Н. Я. Цыбизовой—также присвоены звания врачей первой категории.

ПИСЬМА В РЕДАКЦИЮ

„Когда начнется ремонт столовой?“

Так называлось письмо заведующей столовой «Строитель» орса № 3 тов. Васюты, опубликованное в № 104 газеты «Ленинское знамя». Письмо подобного содержания редакция получила и от рабочих ЗСМ, УМ-5, автобазы № 9.

Авторам этих писем отвечают, правда, после вторичного напоминания редакции, начальник специализированного управления № 30 треста отделочных работ тов. Бирлов, секретарь партбюро тов. Петрова и председатель постройкома тов. Удовикова: «Письма обсуждены на очередном заседании постройкома в присутствии руководителей управления и начальника участка тов. Башинского.

Ремонт столовой, действительно, был задержан из-за отсутствия лимитируемых материалов, в частности, линолеума, так как в годовую заявку ремонт столовой не был включен».

В настоящее время ремонт столовой «Строитель» закончен.

Батареи не греют

Вот уже четыре года мы, жильцы дома № 40 по улице Таежной, вынуждены с приближением зимы бить тревогу. А все потому, что отопительная система в нашем доме, как говорится, еле дышит. Да и дома ни внутри, ни снаружи не оштукатурен, о воде и канализации мы только мечтаем, и вдобавок ко всему, протекает крыша дома.

Наверное, будет лишним объяснять, что условия быта у нас далеко не нормальные. Понимают это и работники ЖКК треста «Мегионгазстрой», к которому относится наш дом. Неоднократно они приходили к нам, сочувствовали нашему положению, но дальше этого дело не пошло.

А зима уже на пороге, и нам страшно подумать о том, что снова придется замерзать в своих квартирах. Неужели работники ЖКК и на этот раз отделаются только сочувствием и обещаниями?

ПОТАПОВ, НЕМЧЕНКО, ШАЛОУМОВА и другие.
Всего 17 подписей.

Вы входите в новую квартиру, держа в руке заветный ордер. Задумывались ли вы над тем, сколько труда вложили строители в ваши комнаты? Скажем, плотники.

Около двадцати человек в бригаде, которой руководит идет настил утепленного линолеума. Этажом выше раздается перестук молотков—прибивают доски пола.

Прошли мы с В. Н. Анисимовым по этажам дома № 26.

● Радость труда

ДЕЛО НАШЕ ПЛОТНИЦКОЕ

Василий Никитович Анисимов. На Иркутском участке это один из передовых коллективов, известный своим умением, непреклонно следующий правилу «Один—за всех, все — за одного».

Беседуем с Василием Никитовичем. Приятно пахнет свежими стружками, где-то в соседней комнате чиркают рубанком — вероятно, подгоняют дверь к проему, стараются, чтобы закрывалась хорошо, не болталась на петлях. На этой же лестничной площадке, в квартире напротив, Кругом идет напряженный труд, подчиненный строгому ритму.

— Как продвигаются дела?

— Даже очень хорошо, — отвечает Василий Никитович.— В нашу задачу входят столярные работы, то есть мы делаем полы, навешиваем рамы, двери и так далее. В квартирах двух подъездов плотницкие работы уже закончены. Сейчас завершаем их в двух других подъездах.

— Давно ли сложился коллектив?

— Уже около двух лет работаем вместе.

И бригадир начинает подробно рассказывать о коллективе, о людях, которые составляют его основную силу. Василий Никитович как бы знакомит с каждым, находит теплые слова для оценки мастерства каждого.

Качественно и всегда раньше срока выполняют работы столяры-плотники четвертого разряда Петр Николаевич Вдовин, Владимир Александрович Чесноков, Хамид Исламетдинов.

Пока третий разряд у Александра Михайловича Рогачева и молодого столяра-плотничка Василия Ляпо. Но растущее день ото дня мастерство, горячее стремление выполнять все работы быстро, качественно позволяют думать о том, что вскоре и им будет присвоен высокий разряд.

Полным ходом идут работы на двадцать шестом доме. В этом заслуга коллектива плотников, труд которых принесет радость новоселам.

Т. АНАТОЛИЙ.

Иностранная фото-информация



Данута Кобылинская [на снимке] — первая женщина в народной Польше, удостоенная высокого звания капитана дальнего плавания. Сейчас она командует одним из грузовых судов, плавающих по Балтийскому морю.

Фото Кейстон — ТАСС



ИРАН. Крестьяне из окрестных сел приезжают в Исфаган, чтобы продать сельскохозяйственные продукты и купить промышленные товары.

НА СНИМКЕ: крестьяне на улице Исфагана.

Фото Камера Пресс — ТАСС

Совет врача

Во имя детей

Уже в течение целого ряда веков, с доисторических времен, человечество осознало, какие грозные последствия влечет за собой злоупотребление алкоголем. Еще древнегреческий ученый и врач Гиппократ метко назвал его «величким обманщиком», а злоупотребление им окрестил «добровольным безумием».

Что же несет с собой алкоголь? Почему страшный «зеленый змий» губит человеческие души?

С первыми каплями алкоголя у человека начинает вырабатываться пристрастие к этому наркотику, а вместе с систематическим его употреблением происходит перестройка ряда функций организма, некоторых обменных процессов. Алкоголь становится биологически необходимым компонентом жизнедеятельности. Всем нам из популярной литературы известно, как действует алкоголь на различные внутренние органы, сколько чахнет и умирает здоровых и сильных людей, лишается трудоспособности.

Наиболее сильное действие алкоголь оказывает на нервную систему, которая более податлива, более восприимчива к его действию. Ослабевает память, снижается интеллект, изменяется вся личность злоупотребляющего алкоголем. Он становится глухим к чувствам и страданиям других людей даже родных, детей. Преобразуются и все его жизненные интересы, теряется очертание таких качеств, как осознание долга перед людьми, перед обществом, Родиной. А сколько совершается больших и малых преступлений в состоянии опьянения! Каждое девятое из детских преступлений совершается в состоянии опьянения. И все же самое страшное зло, которое несет алкоголь, — это воздействие его на потомство.

Моральные и физические уродства, слабоумие, психическое заболевание у потомков — вот что может быть следствием употребления алкоголя. И порою не хотят понять будущие родители, что даже однократное употребление алкоголя перед зачатием может привести к крайне трагическим последствиям.

Учеными подсчитано, что дети из неблагоприятных по алкоголю семей вынуждены в шесть раз чаще обращаться в поликлинику с заболеваниями органов дыхания, что шестьдесят два процента детей из таких семей уже рождаются с предрасположенностью к заболеваниям печени и т. п. Подсчитано, что в неблагополучных семьях 83,2 процента детей с различными заболеваниями тела и души, в то время как в благополучных — 81,4 процента здоровых.

И именно эти данные, а также цифры роста детского и подросткового алкоголизма, являющегося следствием примера взрослых, должны вызывать волнение всей советской общественности.

В нашей стране все шире и шире развертывается сеть медицинских учреждений по лечению людей, страдающих алкоголизмом. В стационарах, полустационарах, кабинетах, закрытых учреждениях все острее и острее ведется борьба за советского человека.

В нашем городе тоже существует стационарная (больничная) помощь больным алкоголизмом, а в эти дни развертывается и амбулаторная помощь. При поликлинике центральной больницы открывается наркотический кабинет, где больные будут проходить амбулаторное лечение.

Задача каждого гражданина — оказывать всемерное содействие этому благородному делу.

В. ПОСТНОВ,
детский психиатр.

Начни консультации

Увольнение по инициативе администрации

УВОЛЬНЯЮТСЯ рабочие и служащие не только по собственному желанию. Иногда трудовой договор расторгается по инициативе администрации предприятия или учреждения. Так случилось и с Зайцевой, принятой на должность кладовщика торгово-закупочной базы с двухнедельным испытательным сроком. Через несколько дней выяснилось, что по состоянию здоровья она не может выполнять должностные обязанности. Зайцева допускала также ошибки при оформлении документов. И ее уволили, несмотря на беременность.

Есть такое право у администрации — увольнять работников, показавших неудовлетворительные результаты при испытании. Оно записано в статье 23 Кодекса законов о труде РСФСР. Аналогичные статьи имеются в трудовых кодексах и других союзных республик. Согласно указанной статьи, работник освобождается от работы без согласования с местным комитетом профсоюза и без выплаты выходного пособия. Зайцева обжаловала решение об увольнении. Однако народный суд счел ее требования о восстановлении неправомерными. Высшая судебная инстанция — судебная коллегия по гражданским делам Верховного суда РСФСР решила иначе. Она предложила народному суду пересмотреть дело, так как статья 73 Основ законодательства Союза ССР и союзных республик о труде, запрещающая увольнение беременных женщин по инициативе администрации, распространяется и на случаи увольнения в связи с неудовлетворительными результатами испытания при приеме на работу. Это решение — не только указание судам, оно обращено и к администрации. Предоставленными правами нужно пользоваться осторожно.

В каких же случаях администрации предоставляется право увольнять рабочих и служащих? Об этом сказано также в статье 33 Кодекса законов о труде РСФСР. Расторжение трудового договора возможно при ликвидации предприятия, учреждения, организации, сокращении численности или штата работников. Другой причиной для увольнения по инициативе администрации является обнаружившееся несоответствие рабочего или служащего занимаемой должности. Такое несоответствие возникает при недостаточной квалификации, либо при состоянии здоровья, препятствующем продолжению определенной работы. Ему выплачивается выходное пособие в размере двухнедельного среднего заработка.

По инициативе администрации может быть расторгнут трудовой договор с рабочими и служащими, которые не выходят на работу более четырех месяцев подряд из-за болезни. В этот период не засчитывается отпуск по беременности и родам. Но нельзя увольнять рабочих и служащих, утративших трудоспособность в связи с трудовым увечьем или профессиональным заболеванием. Место работы (должность) сохраняется за ними до восстановления трудоспособности или установления инвалидности.

По собственной инициативе администрация вправе увольнять и нарушителей трудовой дисциплины. Например, работников, систематически не исполняющих без уважительных причин обязанностей, возложенных на них трудовым договором или правилами внутреннего распорядка. Однако такое увольнение — крайняя мера, допустимая в случае, если на рабочего или служащего ранее налагались дисциплинарные или общественные взыскания. Администрации предоставлено право увольнять и прогульщиков. Согласно статье 33 Кодекса законов о труде РСФСР администрация может воспользоваться этим правом в случае «прогула без уважительных причин (в том числе появления на работе в нетрезвом виде)».

В статье 254 Кодекса перечислены дополнительные основания для прекращения трудового договора некоторых категорий рабочих и служащих. Так, допустимо увольнение работника, непосредственно обслуживающего денежные или товарные ценности, если действия этого работника дают основание для утраты доверия к нему со стороны администрации.

В числе дополнительных оснований названы и случаи совершения работником, выполняющим воспитательные функции, аморального поступка, не совместимого с продолжением данной работы.

Однако расторжение трудовых договоров по указанным причинам не допускается без предварительного согласия ФЗМК. Увольнение рабочего или служащего с нарушением этого требования является незаконным. А это означает, что уволенный работник будет восстановлен на прежней работе.

И. ГРАНКИН,
юрист.
(ТАСС)

Редактор В. КОРЧЕМКИН.

Голубой Экран

ПОКАЗЫВАЕТ «ОРБИТА»
(Время московское)

СРЕДА, 10 октября

9.00 Программа передач. 9.05 Мультфильмы. «Эх ты, ух ты, мышь ты», «Доктор Крыт». 9.35 Новости. 9.45 «Искатели». 10.15 Концерт Государственного Северного русского народного хора. 10.35 «Стоане рапортует Рязанская область». 11.25 Р. Ребан. «Первое лицо множественного числа». Телевизионный спектакль. 13.00 Концерт Георга Отса. 14.00 «Время». 14.30 Чемпионат СССР по хоккею. «Крылья Советов» — ЦСКА, 2 и 3 периоды (в записи). 15.40 «Любовь моя, Калмыкия! Телевизионный документальный фильм. 16.05 Премьера телевизионного многосерийного художественного фильма «Люди на перепутье» (ЧССР). 1 серия. 17.15 И. Гайдн. Симфония. 17.40 Фильмы-лауреаты V Всесоюзного фестиваля телевизионных фильмов. «Эти разные, разные лица...» Художественный фильм. 19.00 «Время». 19.30 Кубок СССР по футболу. «Динамо» (К.) — «Арарат».

ЧЕТВЕРГ, 11 октября

9.00 Программа передач. 9.05 Мультфильмы. 9.35 Новости. 9.45 «Язык мой—друг мой». Ответы на вопросы 1 тура олимпиады по русскому языку. 10.30 Кубок СССР по футболу. «Динамо» (Киев) — «Арарат» (Ереван). 2 тайм в записи. 11.15 «Ленинский университет миллионов». 11.45 Концерт хора русской народной песни. 12.30 Киноленты прошлых лет. «Человек из ресторана». 14.00 «Время». 14.30 «По страницам «Голубого огонька». 15.20 «Енисейские встречи». О Дачкашняков. 20.00 Поет вокально-инструментальный ансамбль «Лайне». 20.25 «Семнадцать мгновений весны». 1 серия. 21.35 Играет В. Кастельский.

ПЯТНИЦА, 12 октября

9.30 Программа передач 9.35 Новости. 9.40 Программа мультфильмов. «Старик Перекати-поле». «Волшебник «Оз». 10.00 Встреча юнкоров телестудии «Орленок» с Героем Советского Союза В. С. Гризодубовой. 11.00 Программа Кабардино-Балкарской студии телевидения. 11.50 Балет А. Адана «Жижель». 14.00 «Время». 14.30 Творчество народов мира. 15.00 «Директор». Телевизионный очерк. 15.30 «Люди на перепутье». 3 серия. 16.45 «А ну-ка, девушки!» 18.00 Концерт по заявкам зрителей. 19.00 «Время». 19.30 К 50-летию литературной деятельности М. А. Шолохова. «Тихий Дон». Фрагменты из романа читает П. Винник. 20.25 «Семнадцать мгновений весны». 2 серия. 21.35 «Мелодии Дагестана». Фильм-концерт.

СУББОТА, 13 октября

8.00 Программа передач. 8.05 Новости. 8.10 Чемпионат СССР по футболу. «Черноморец» (Одесса) — «Нистру» (Кишинев). 2 тайм. 9.05 «Слово о хлебе». Мультфильм. 9.15 «Впередсмотрящие». Телевизионный очерк. 9.45 Почта программы «Здоровье». 10.15 В концертном зале. 11.00 Политический обозреватель газеты «Правда» Ю. А. Жуков отвечает на вопросы телезрителей. 11.45 Эдуардо де Филиппо. «Человек и джентльмен». Спектакль Ленинградского государственного театра имени Ленсовета. 14.00 «Время». 14.30 «Любителям оперетты». 15.30 Актуальные проблемы науки и культуры. «Советские ученые в борьбе за мир». 15.30 Чемпионат СССР по хоккею. «Динамо» (Москва) — «Торпедо» (Горький). 3 период. 17.30 Приглашает концертная студия. 19.00 «Время». 19.30 Поэзия М. Карима. 20.10 «Семнадцать мгновений весны». 2 серия. 21.25 «Нас подружила Москва». Фильм-концерт.

ВОСКРЕСЕНЬЕ, 14 октября

8.00 Программа передач. 8.05 Новости. 8.10 «Будильник». 8.40 «Служу Советскому Союзу!» 9.10 «Клуб кинопутешествий». 10.40 Музыкальный киоск. 11.10 Международная панорама. 11.40 Мастера искусств — труженикам сельского хозяйства. Концерт. 12.30 Телевизионный художественный фильм «Родной дом». 14.00 «Время». 14.30 Гостья «Музыкальных встреч». 15.00 А. П. Чехов. «В номерах». Телевизионный спектакль. 18.00 Концерт. 19.00 «Время». 19.30 Чемпионат СССР по футболу. «Шахтер» (Донецк) — «Арарат» (Ереван). 2 тайм. 20.25 «Семнадцать мгновений весны». 3 серия. 21.35 «Мелодии Дагестана». Фильм-концерт.

НАШ АДРЕС: 626444
г. Нижневартовск, Дом Советов

ТЕЛЕФОНЫ: редактора — 0-98, зам. редактора — 0-85, промышленного отдела — 0-85 (2 зв.), ответственного секретаря и отдела писем — 0-87, типографии — 0-87 (2 зв.).

ГАЗЕТА ВЫХОДИТ ПО ВТОРНИКАМ, ЧЕТВЕРГАМ И СУББОТАМ

Нижневартовская типография управления издательств, полиграфии и книжной торговли Тюменского облисполкома

Тираж 419

ПРОЛЕТАРИИ ВСЕХ СТРАН, СОЕДИНЯЙТЕСЬ!

ЛЕНИНСКОЕ ЗНАМЯ

ОРГАН НИЖНЕВАРТОВСКОГО ГОРКОМА КПСС И ГОРОДСКОГО СОВЕТА ДЕПУТАТОВ ТРУДЯЩИХСЯ ТЮМЕНСКОЙ ОБЛАСТИ

Издается с 4 сентября 1941 года ✦ № 123 (3261) ✦ ЧЕТВЕРГ, 11 октября 1973 г. ✦ Цена 4 коп.

ПАРТИЙНЫЙ ДОКУМЕНТ

Николай Павлович Сливин, Александр Иванович Суздальцев, Нурида Писанова — эти славные представители рабочего класса и раньше были хорошо известны в нашем районе. А с марта нынешнего года о них стали с уважением говорить как о коммунистах, которые первыми получили партийные билеты образца 1973 года.

Новый партбилет зовет коммуниста на новые трудовые подвиги. Управление буровых работ № 1, НГДУ «Нижневартовскнефть» им. В. И. Ленина, строительное управление № 909, где организованно прошел обмен партийных документов, успешно выполняют социалистические обязательства; здесь с наибольшей отдачей решаются задачи массово-политической, воспитательной работы. Улучшается вся деятельность партийных организаций. Если в управлении буровых работ в начале года были коммунисты, не имеющие партийных поручений, то сейчас нет ни одного, который бы не принимал активного участия в жизни всей организации. В СУ-909 приняты дополнительные мероприятия, направленные на повышение действенности социалистического соревнования, там сейчас все члены и кандидаты в члены КПСС взяли личные повышенные социалистические обязательства, разработали творческие планы.

Высокую дисциплинированность, преданность делу партии продемонстрировали и товарищи из районного узла связи.

В эти дни заканчивается обмен партийных документов в Мегионской ордена «Знак Почета» нефтеразведочной экспедиции. Выполняя решения Майского (1972 г.) Пленума ЦК КПСС, партком заметно активизировал свою работу. С коммунистами проводятся собеседования, их заслушивают на собраниях, на заседаниях парткома. Все 107 коммунистов настойчиво овладевают марксистско-ленинской теорией, девятнадцать из них работают политинформаторами, двенадцать — пропагандистами.

Беспартийные, замечая оживление партийной работы, интересуясь ею, подают заявления о приеме в КПСС. Трое лучших из них нынче стали коммунистами.

Обмен партийных документов проходит в районе согласно графику. Новые партбилеты вручены в торжественной обстановке 1234 коммунистам, до конца года их получат еще около четырехсот человек.

Идет большая ответственная кампания, и наряду с несомненными успехами встречаются некоторые неурядицы. В управлении механизированных работ № 5 есть коммунисты, которые допустили неблаговидные поступки в быту. Предстоит кропотливая настойчивая работа по их воспитанию. Не все сделано и в управлении буровых работ № 2; например, не созданы партийные группы на решающих участках производства. Секретарь партбюро А. А. Морозов отнесся без должной ответственности к важнейшему делу.

В партийных организациях проходят сейчас отчеты и выборы. Надо ли говорить о том, что это ко многому обязывает каждого коммуниста. Прежде всего надо высоко нести свое звание.

Быть членом партии Ленина — большая честь и ответственность. Это значит, все свои силы, знания, энергию, как Ленин, отдавать делу коммунизма, борьбе за счастье труда. Ленинец не имеет права успокаиваться, он обязан смотреть вперед, думать о завтрашнем дне, искать пути к новым достижениям.

Особое значение приобретает сейчас борьба с проявлениями недисциплинированности, расхлябанности.

Долг всех партийных коллективов, как закончивших обмен документов, так и готовящихся к нему,—усиливать воспитание коммунистов в духе высокой ответственности перед партией и народом.

Все—на трудовую вахту!

ОБРАЩЕНИЕ К КОЛЛЕКТИВАМ СТРОИТЕЛЬНЫХ ОРГАНИЗАЦИЙ ТРЕСТА «НИЖНЕВАРТОВСКЖИЛСТРОЙ» И ГОРОДА

На необъятных просторах отчизны кипит напряженный созидательный труд. Советские люди претворяют в жизнь исторические решения XXIV съезда КПСС. Успешно выполняется намеченная съездом программа дальнейшего экономического, социального и культурного развития страны, повышения народного благосостояния.

С революционной энергией и деловитостью проводится в жизнь ленинский завет: коммунизм может быть построен только самоотверженным трудом на основе современной техники, науки и образования. Последовательное осуществление грандиозных планов вдохновляет трудящихся на новые трудовые свершения, пробуждает в них великую творческую энергию.

Мы понимаем, как нуждаются в жилье геологи и нефтяники, строители и механизаторы. Поэтому, подсчитав свои возможности, в ознаменование 56-й годовщины Великой Октябрьской социалистической революции коллектив Иркутского строительно-монтажного участка Главвостокнефтестроя, партийная, профсоюзная и комсомольская организации, администрация участка взяли на себя повышенные социалистические обязательства.

Жилой семидесятиквартирный дом № 26 в первом микрорайоне по графику должен вступить в эксплуатацию в декабре 1973 года. Мы сдадим его раньше срока на месяц — 5 ноября текущего года и с хорошим качеством работ.

Сегодня коллектив работает под девизом: «Взял слово — сдержи его, принял социалистические обязательства — выполни».

Н. МАЕВ, начальник СМУ Главвостокнефтестроя,
В. ФЕДУЛОВ, секретарь парторганизации,
Н. СЕМЕНОВ, председатель постройкома,
В. ТЕРЕНКОВ, секретарь комитета комсомола.

100 буровых

Десятого октября товарищи по работе тепло поздравили комплексно-звеньевую вышкомонтажную бригаду Героя Социалистического Труда Ядкара Сахаповича Вагапова с окончанием строительства сотой скважины! 100 буровых за девять месяцев и десять дней — такого еще не бывало за всю историю нефтяной промышленности нашей страны!

Тепло поздравил бригаду Героя труда начальник УБР-2 А. Г. Исянгулов.



Коллектив первой вышкомонтажной конторы широко развернул социалистическое соревнование за право строительства юбилейной — тысячной — буровой.

В бригадах и цехах горячо откликнулись на этот призыв. Коллектив ремонтно-механического цеха, который изготавливает и комплектует станки для монтажа, активно включился в соревнование.



Новый всесоюзный рекорд

Сегодня коллектив буровой бригады мастера Григория Кузьмича Петрова из второго управления буровых работ достиг с начала года более 72 тысяч метров проходки.

Таким образом, побит прежний всесоюзный рекорд, установленный в 1971 году при разбуривании Шаимского месторождения бригадой мастера Героя Социалистического Труда А. Д. Шакшина.

Следует учесть, что здесь, на Самотлоре, каждый метр значительно весомей. Если на Шаимском месторождении средняя глубина эксплуатационных скважин равнялась 1700 метрам, то на Самотлоре — 2200 метрам.

Одним словом, молодцы!

Для Сургутской ГРЭС

Почти на двести километров протянулась трасса новой транспортной магистрали, по которой будет подан газ от Нижневартовского ГПЗ-1 для Сургутской ГРЭС. Строители, используя большой опыт сооружения подобных объектов, не ожидают того момента, когда морозы скуют землю, а максимально используют все возможности: лежневые дороги, сухие участки трассы. Поэтому и результаты их работы дают повод говорить о том, что газопровод будет введен в эксплуатацию в намеченный срок.

На первое октября, как это сообщила Нижневартовская дирекция строящихся газопроводов, выполнены следующие объемы работ:

сварено на стеллажах 170 километров трубы,

расчищено трассы 83,5 километра,

вывезено плетей 20 километров,

сварено поголочно 17,5 километра,

вырыто траншей 11,6 километра,

заизолировано 8 километров,

опущено 7,6 километра,

засыпано 7,2 километра.

Уложено четыре дюкера общей протяженностью 1230 погонных метров через Ватинский Еган и Урьевский Еган.

НА СНИМКАХ: идет сборка конструкций емкостного блока: один из передовиков социалистического соревнования электрик Л. И. Захаров.

Фото И. ЯСЬКО.



Успешно трудится в третьем, решающем году пятилетки многотысячный коллектив московского автомобильного завода имени И. А. Лихачева. За восемь месяцев автомобилестроители выпустили сверх плана несколько сот грузовых автомобилей и дали дополнительно к программе на два миллиона рублей запасных частей. План по объему производства перевыполнен на 13,1 миллиона рублей, производительность труда возросла на 2,1 процента.

На ЗИЛе действует более 200 автоматических и свыше 500 поточно - механизированных линий, 92 километра конвейеров и транспортеров. В текущей пятилетке на заводе будет дополнительно введено еще свыше 230 автоматических и поточно-механизированных линий, более 30 километров конвейеров и транспортеров.

Грузовые автомобили «ЗИЛ» отправляются в 53 стран мира.

НА ВЕРХНЕМ СНИМКЕ: кадровый рабочий завода, высококвалифицированный шлифовщик экспериментального цеха Н. К. Коняшин более 40 лет отдал производству. За это время он передал свой опыт работы многим молодым рабочим. Вот и сейчас старый мастер учит профессии шлифовщика комсомольца Владимира Нараткина. Владимир успешно овладевает специальностью и уже перевыполняет свои сменные задания.

НА НИЖНЕМ СНИМКЕ: в заводской экспедиции днем и ночью грузятся на железнодорожные платформы грузовики с маркой «ЗИЛ».

ФОТО В. Соболева.

[Фотохроника ТАСС]

● Подписываемся на газеты и журналы

По пятнадцать экземпляров

Полным ходом идет подписка на газеты и журналы на 1974 год в Нижневартовском управлении буровых работ № 2. Этому способствуют общественные распространители. Лучший из них — старший инженер производственно-технического отдела коммунист Владилен Алексеевич Семенов.

Владилен Алексеевич охватил подпиской более пятидесяти человек, подавая товарищам хороший личный пример. Вслед за ним на большое число изданий (девятнадцать) подписался старший механик Арвид Карлович Кадик. На восемьдесят один рубль оформил подписку буровой мастер Сабит Фатыхович Ягофаров, на восемьдесят два — старший геолог В. И. Медведев.

По 14—15 экземпляров различных газет и журналов будут получать А. Г. Исангулов, Ю.А. Аладжев, Х. А. Суяргулов, Р. А. Галимов.

В. ВАХТЕНКО,
рабкор.

◆ ПО СЛЕДАМ НАШИХ ВЫСТУПЛЕНИЙ

„НА ГАЗОПРОВОДЕ ЗАТИШЬЕ"

Так называлась статья, опубликованная в № 109 нашей газеты. О принятых мерах сообщил редакции управляющий трестом «Самотлортрубопроводстрой» В. А. ДЕХТО:

«На трассе строящегося газопровода Нижневартовский газоперерабатывающий завод — Сургутская ГРЭС выполнены следующие работы: расчищено трассы 37 километров, промяты болотистые участки на расстоянии 22 километров. Траншея готова под укладку труб на девяти с половиной километрах.

Низкие темпы работ объясняются отсутствием бульдозеров и экскаваторов для работ на болотах. Кроме того, не хватает десяти сварочных агрегатов и восьми трубоукладчиков.

В октябре необходимая помощь обещана, и темпы возрастут. В январе газопровод от нуля до 66 километра будет готов к эксплуатации».

● ●

■ ХОТЯ ПИСЬМО И НЕ ОПУБЛИКОВАНО

Критика признана справедливой

Жильцы общежития № 13, расположенного по улице Чапаева, сообщали редакции о некоторых нарушениях своих прав воспитателя общежития А. М. Аврашовой.

На запрос редакции ответил секретарь партийного бюро вышкомонтажной конторы №1, рабочие которой проживают в названном общежитии, тов. Сорогин:

«Письмо жильцов было обсуждено на заседании совета общежития с участием заместителя начальника ВМК-1 А. П. Пинчука и начальника ЖКК НГДУ «Мегионнефть» В. Ф. Тажитдинова.

Критика, высказанная в адрес воспитателя А. М. Аврашовой, признана справедливой. А. М. Аврашова предупреждена».

В домах появился свет

Жители улиц Лопарева, Школьной и старой части Нижневартовска жаловались на плохое снабжение электроэнергией. Письмо редакция направляла директору рыбозавода Г. Н. Кожевникову для принятия мер.

Как сообщил тов. Кожевников, на улице Лопарева смонтирована новая электролиния и все дома подключены к ней.

ПРАВОВОЕ воспитание

В ПРОГРАММЕ Коммунистической партии Советского Союза, в решениях съезда и постановлениях ЦК КПСС по правовым вопросам неизменно подчеркивается активная роль советского Закона в коммунистическом строительстве, особая важность в этом деле правового воспитания трудящихся.

Формирование социалистического правосознания, дальнейшее укрепление социалистической законности и правопорядка во многом зависят от улучшения правового воспитания масс.

За последнее время немало сделано для повышения юридической культуры населения. Работники суда и прокуратуры, отдела внутренних дел используют различные формы и методы пропаганды. Основной формой по-прежнему остаются лекции. Так, за восемь месяцев этого года юристы города прочитали 240 лекций. С лекциями и докладами на правовые темы выступают активисты общества «Знание» Е. М. Басацкий, В. Г. Лищенко, Н. Н. Дагаев, В. Ф. Гимощук и другие.

Получили распространение сообщения прокуратуры на предприятиях, рассмотрение судом дел на выездных заседаниях.

Практикуются и другие формы, способствующие воспитанию уважения к правилам социалистического общежития, к Закону: юридические консультации, вечера вопросов и ответов, беседы в коллективах по вопросам законодательства.

Вместе с тем уровень правовой пропаганды еще не в полной мере отвечает современным требованиям. В ее организации недостает четкой системы, дифференцированного подхода к аудитории, чего она проводится без учета состояния законности в производственных коллективах и поселках района.

Работники отдела внутренних дел, суда и прокуратуры редко выступают с отчетами перед коллективами трудящихся, по месту жительства граждан. К правовой пропаганде мало привлекаются общественность — дружинники, народные заседатели, члены товарищеских судов, сотрудники детских комнат милиции.

Состояние дел на предприятиях, в целом в городе и районе требует улучшения правовой подготовки должностных лиц, от уровня юридических знаний которых во многом зависит состояние законности на предприятиях. Из-за незнания законов, а порой и пренебрежительного отношения к ним, допускаются грубые нарушения трудового законодательства, в частности, необоснованные увольнения с работы.

Заслуживает внимания организация юридической учебы в тресте «Нижневартовскнефтестрой», где работники всех управлений, входящих в трест, изучают трудовое законодательство.

Особое внимание партийных организаций, комсомола, отдела народного образования, юристов должно быть уделено правовому воспитанию подрастающего поколения. Уважение к Закону, нормам и правилам социалистического общежития воспитывается в человеке с детства.

Нам необходимо усилить правовое воспитание в общеобразовательной школе, глубже знакомить учащихся с основами советского законодательства. Нельзя сказать, что в школах не выступают юристы. Е. М. Басацкий, Л. А. Романенко, Н. Н. Дагаев, Г. Ф. Нагорный используют уроки обществоведения для правовой пропаганды среди школьников. Однако сегодня ни в одной школе нет факультета по изучению основ советского законодательства. Уровень правового воспитания молодежи еще не отвечает современным требованиям.

Велико значение средств массовой информации в пропаганде права. Материалы на правовые темы стали чаще появляться на страницах газеты «Ленинское знамя», в то же время для формирования высокого правосознания еще не в полной мере используются возможности местного телевидения.

В деле распространения знаний не достает должной координации. Необходимо усилить работу координационно-методического совета по правовой пропаганде при городском Совете депутатов трудящихся, улучшить методическое руководство, координацию работы государственных и общественных организаций по пропаганде правовых знаний.

«Укрепление законности — это задача не только государственного аппарата, — отмечал тов. Л. И. Брежнев в Отчетном докладе ЦК КПСС XXIV съезду партии. — Партийные организации, профсоюзы, комсомол обязаны делать все, чтобы обеспечить строжайшее соблюдение законов, улучшить правовое воспитание трудящихся».

Знать и соблюдать законы своей социалистической Родины — святой долг каждого гражданина.

В. СИМОНОВА.
инструктор отдела пропаганды и агитации горкома партии.



На стройках города

СПОСОБНЫ НА БОЛЬШЕЕ

ЕЩЕ нет восьми часов утра, но на строительной площадке возле дома № 10а в третьем микрорайоне оживленно. Бригада монтажников СМУ-2 треста № 3 «Омскстроя» уже в сборе. Бригадир Илья Максимович Лазуткин — первостроитель Нижневартовска — беседует с членами коллектива. Разговор идет о предстоящем рабочем дне, об объеме работ, о том, когда же пришлют насос для откачки воды «с нуля», и скоро ли труженики УМ-5 перейдут на зимнее обслуживание кранов и не будут задерживать монтажников. Особенно резко говорят о ритме работы, о снабжении материалами.

— Так что, Илья Максимович, придется и в будущем ни шатко — ни валко вести монтаж?

— Да, — отвечает нас, чивишись бригадир. — Деталями в полной мере не снабдили, в зиму объем работ незначителен.

— А дом-то этот будем заканчивать в этом году?

— Закончим.

Да, основное, что сейчас тревожит монтажников — нехватка панелей.

Но вот работа началась. Идет укладка деталей на втором этаже. Размеренны и четки слова команд, уверенны движения монтажников.

Расспрашиваю Илью Максимовича о людях. Он рассказывает тепло, подмечает наиболее характерные черты каждого. Чувствуется, что бригадир хорошо знает тех, кто работает рядом с ним, их способности и умение, подчеркивает дружбу, сплачивающую коллектив, и как отличительную черту, объединяющую всех,— желание сделать как можно больше и лучше.

...Быстро, споро трудится Иван Иванович Петрас, специалист пятого разряда. Как говорит Илья Максимович, разряд, конечно, определяет многое, но все-таки дело в том, с радостью ли человек трудится, как упорно преодолевает трудности и при этом помогает своим товарищам. Что и говорить: такие, как Иван Иванович составляют костяк коллектива, его основную силу и верную опору бригадира.

Дотошным зовут в коллективе молодого звеньевого Виктора Шпанцева. Вникает в любую мелочь и находит немало внутренних неиспользованных резервов производства. Выигранные минуты складываются в часы, а в общем звене ведет монтаж всегда со значительным опережением графика и высококачественно.

— Уразбай Утогулов, — продолжает рассказ Илья Максимович, — в самом деле у нас незаменим. Это настоящий мастер по подготовительным работам перед монтажом нового дома. «Нуль» у него получается всегда лучше, чем у других. А ведь от этого в немалой степени зависит и темп строительства, и его качество. Если не будет перепадов на этажах, удастся соблюсти необходимую точность монтажа.

Илья Максимович не скупится на похвалу бригаде, называя монтажников Николая Туманова, Александра Пичугина, электросварщика Леонида Новицкого и многих других. Это и понятно: коллектив уже в День строителя рапортовал о досрочном завершении годового плана. Весомый взнос в девятую пятилетку!

В заключение бригадир с досадой говорит:

— Коллектив сильный, способен сделать многое. Жаль, что руководство треста № 3 «Омскстроя» сдерживает нас, и бригада использует свои возможности лишь наполовину.

В словах Ильи Максимовича — озабоченность хозяина, человека, который по-настоящему заинтересован в добрых результатах своего труда в том, чтобы работать с полной отдачей сил.

А. АНАТОЛИН.

КОМСОМОЛЬСКАЯ ЖИЗНЬ

Комитет и соревнование

В КАЛЕНДАРНОМ плане горкома партии на октябрь было намечено провести заседание бюро горкома комсомола с повесткой дня: «О ходе выполнения социалистических обязательств, направленных на успешное выполнение планов решающего года пятилетки, комсомольской организацией управления буровых работ № 1». В назначенный срок такое бюро состоялось.

Члены бюро, заслушав отчет секретаря комитета Владимира Коннова, высказали свои замечания, посоветовали, как лучше организовать соревнование молодежи.

Как же сейчас в этом направлении работает комитет?

В начале года комитет разработал и утвердил условия социалистического соревнования комсомольско-молодежных коллективов, в частности, вахт. Эти условия способствуют лучшей организации соревнования. Обязательства приняты не только коллективные, но и личные. В них записаны такие основные пункты: работать как можно производительнее, повышать идейно-политический и общеобразовательный уровень молодежи, создать комсомольский фонд экономии, всемерно укреплять трудовую дисциплину.

Итоги соревнования подводятся ежеквартально на совместном расширенном заседании комитета комсомола и профсоюзного комитета. Буровую вахту, занявшую первое место, награждают переходящим вымпелом и Почетной грамотой комитета ВЛКСМ.

Комсомольцы идут в первых рядах соревнующихся. Например, бригада бурового мастера Виктора Китаева из месяца в месяц перевыполняет план. Она борется за то, чтобы к пятидесятилетию присвоения комсомолу имени Ленина завершить пятилетку.

Виктор и его товарищи используют экспериментальное оборудование, осваивают и совершенствуют новые технологические процессы. Сейчас в процессе освоения универсальное долото и насос французской фирмы «Морен». Сэкономлено нынче уже 730,7 тысячи рублей.

За большие успехи, достигнутые в социалистическом соревновании, бригада Виктора Китаева награждена переходящим Знаменем ЦК ВЛКСМ и Центрального Совета ветеранов труда, партии и комсомола.

Комсомольцы—активисты движения за коммунистический труд. За звание «Ударник коммунистического труда» борется 130 человек, 74 молодых рабочих носят это почетное звание. Все комсомольцы учатся — кто в школе рабочей молодежи, кто в системе партийного и комсомольского политпросвещения.

Комитет держит под контролем выполнение социалистических обязательств, эти вопросы рассматривались на его заседании дважды. Обсуждались они и на комсомольских собраниях, что принесло несомненную пользу.

В борьбу за экономию — а это один из важнейших пунктов обязательств — включился и «Комсомольский прожектор». Его рейды способствуют лучшему использованию бурового оборудования, материалов и надежной сохранности. Материалы рейдов предаются широкой гласности: выпускаются стенные газеты, «боевые» листки.

В управлении получает признание наставничество, хорошее воспитательное воздействие на молодежь оказывает совет ветеранов войны, труда, партии и комсомола; работает совет молодых специалистов.

Что же упускает комитет, на что надо обратить внимание? Не желает Коннов заниматься документацией, а зря. В таком деле как организация социалистического соревнования среди более чем двухсот молодых рабочих, без документации, без строгого учета не обойтись. Кусые шпаргалки не могут дать ясной картины, они вносят неразбериху, различные недоразумения.

За последнее время комитет не выдвинул ни одного молодого передовика на присвоение ему звания ударника коммунистического труда. Нет ни одной комсомольско-молодежной вахты, которая носила бы звание коммунистической.

В управлении не проводятся сейчас конкурсы мастерства по профессиям.

За девять месяцев нынешнего года внедрено всего лишь одно рационализаторское предложение, а ведь в социалистических обязательствах записано: «Внедрить тридцать рационализаторских предложений».

Очень важно принятые социалистические обязательства держать на контроле, проверять их выполнение, мобилизовать силы молодежи на ударный труд. Нельзя сказать, чтобы Владимир Коннов не занимался этими вопросами, однако на заседание комитета их не выносят. А было бы больше пользы, если бы на заседании комитета, комсомольском собрании состоялся разговор о выполнении социалистических обязательств, о распространении передового опыта лучших комсомольско-молодежных коллективов.

Надо полагать, что все эти недостатки будут устранены в ближайшее же время.

А. СМИРНОВ.

Активно, деловито

ВАХСКАЯ НЕФТЕРАЗВЕДОЧНАЯ ЭКСПЕДИЦИЯ. Здесь состоялось отчетно-выборное комсомольское собрание. С отчетным докладом выступил секретарь комитета ВЛКСМ Владимир ЛЕВЧЕНКО.

Работа комитета признана удовлетворительной, секретарем комитета вновь избран помощник бурильщика Владимир Левченко.

УПРАВЛЕНИЕ МЕХАНИЗАЦИИ ТРЕСТА «НИЖНЕВАРТОВСКЖИЛСТРОЙ».

С отчетом о проделанной работе выступила секретарь комсомольской организации Ираида ГЕМАЛЕТДИНОВА, в прениях — крановщик Петр ВАСИЛЬЕВ, табельщица Элеонора ИВАНОВА, кочегар Валентина ЕВСТИФОРОВА, секретарь партбюро М. Д. УКОЛОВ и другие.

Своим вожаком комсомольцы избрали Дмитрия ГОСТЮКА, главного энергетика, имеющего высшее образование.

ЖИЛИЩНО - КОММУНАЛЬНАЯ КОНТОРА НГДУ «МЕГИОННЕФТЬ».

На отчетно-выборном собрании с докладом выступила секретарь бюро Галина ШУСТОВА.

Критические замечания в адрес бюро сделали групкомсорги детских садов № 4 и № 6 Алфия УСМАНОВА и Фарида МУЛЛАХМЕТОВА, воспитатель общежития Валентина АНДРОСОВА, секретарь комитета ВЛКСМ НГДУ «Мегионнефть» Николай ЧЕРНОВ, член парткома Ш. Х. САФАРОВ, первый секретарь горкома ВЛКСМ Владимир ШВЕЦОВ. Они же внесли предложение о том, как улучшить работу комсомольской организации.

Работа бюро признана удовлетворительной. Секретарем избрана молодой коммунист Татьяна КАМОЛОВА.



1 Сразу две реконструкции проводит Московский завод железобетонных конструкций № 23. Общая реконструкция обеспечит производство изделий для жилищного и индустриального строительства по унифицированным каталогам. Реконструкция одного из пролетов позволит повысить качество элементов лифтовых шахт, выпускаемых для строительства жилых домов высотой более 12 этажей.

После реконструкции завод освоит выпуск объемных элементов для пешеходных переходов, что позволит шире развернуть строительство подземных переходов в Москве.

Коллектив обязался досрочно закончить выполнение годового плана.

НА СНИМКЕ: готовая продукция завода отправляется на строительные участки Москвы.

Фото А. Ковтуна (Фотохроника ТАСС)

2 200 миллиардов киловатт-часов электроэнергии дала народному хозяйству страны со дня пуска первых агрегатов Братская ГЭС имени 50-летия Великого Октября. Станция стала важнейшим звеном в объединенной энергосистеме Сибири, дающей энергию предприятиям и стройкам Братска, Кемерова, Иркутска, Красноярска и других городов края высокоразвитой промышленности.

Братская ГЭС дает самую дешевую электроэнергию в стране, она в несколько раз окупила капитальные затраты на ее строительство и монтаж. Станция полностью автоматизирована — в смену ее обслуживают всего 8 человек.

НА СНИМКЕ: панорама Братской ГЭС.

Фото М. Минеева (Фотохроника ТАСС).

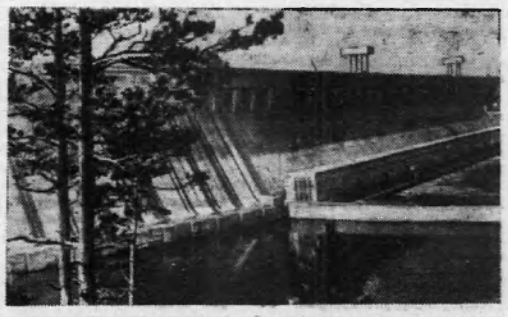



Морские ворота Северного Кавказа — так называют Новороссийский порт. По грузообороту он занимает второе место в Черноморском бассейне, уступая только Одессе.

Высоких производственных показателей в текущем году добилась бригада рабочих торгового порта, руководимая И. В. Титоровым. Этот коллектив коммунистического труда выполняет сменное задание на 125—130 процентов.

НА СНИМКЕ: бригадир И. В. Титоров (слева) и крановщик В. Т. Гончаров.

Фото Е. Шулепова.

(Фотохроника ТАСС)

Вести из школ

Юность обличает империализм

В средней школе № 4 прошел митинг солидарности «Мы с тобой, Чили!» Открыла его директор школы Е. И. Малинская, которая говорила о миролюбивой политике Советского государства, о способности советских людей откликаться на все важнейшие вопросы жизни.

От коллектива учителей выступила К. Ф. Лукьянова:

— У нас чужих бед не бывает. С 11 сентября маленькое государство Чили стало близким сердцу каждого советского человека.

В своих выступлениях учащиеся О. Шпрапова, И. Петрова, А. Ляховецкий и другие ребята справедливо требовали свободы Луису Корвалану и всем патриотам Чили, справедливо осуждали разбойнические действия распоясавшейся хунты.

Р. ЦАРЕВА, организатор внеклассной работы.

Мы с вами, патриоты Чили!

С транспарантами пришли пионеры и комсомольцы в зал. Они собрались сюда, чтобы выразить свою солидарность в борьбе с чилийскими патриотами. Митинг открыла секретарь партийной организации школы Н. Д. Глушнева. Гневно звучали выступления Тани Даниловой, Валерия Карпунина, Борчса Саломатина, Любы Томашовой. От имени всех присутствовавших они выразили возмущение действиями реакционной хунты. С волнением звучали слова о трагической гибели Сальвадора Альенде, о смерти поэта Пабло Неруды. В крови и слезах страна Чили. Выступавшие выразили уверенность в непобедимости прогрессивных сил Чили.

Андрей Тарасов, ученик пятого класса, закончил свое выступление словами: «Над нами голубое мирное небо, яркое солнце, но мы не можем жить спокойно, если где-то дрожит от взрывов земля, льется кровь ни в чем не повинных людей. Мы требуем мира на планете, свободу Луису Корвалану, счастья чилийским детям!»

Дружно проскандировали пятые, седьмые, девятые классы: «Свободу чилийским патриотам! «Да здравствует свободный чилийский народ! Мы с вами! Народ Чили не сломить!»

Л. ОЕНОКОВА, старшая пионервожатая средней школы № 6.

Со словами благодарности

ТРАДНИЧНО, нарядно выглядел 5 октября спортивный зал школы № 2. Здесь состоялась торжественная линейка, посвященная большому празднику педагогов и школьников — Дню учителя.

Под звуки музыки входят в зал учителя. Старшеклассники в нарядной форме, с живыми цветами в руках аплодисментами приветствуют своих педагогов.

Линейку открывает организатор внеклассной работы Г. В. Юрьева. Самые теплые слова, адресованные учителям, звучат в выступлениях десятиклассников Тани Шевелевой, Саши Козлова, Нади Рыльской, Лены Литваковой.

Под звуки горна и барабанов входят в зал пионеры. Они, как и старшие товарищи — комсомольцы, приготовили поздравления своим добрым наставникам — небольшой литературно-художественный монтаж, посвященный учителям.

Не забыли своих первых педагогов и самые юные в школе: трогательно прозвучал текст телеграммы октябрят, которую принесла на линейку Ира Галигура.

От имени шефов педагогов школы поздравил заместитель секретаря партийной организации НГДУ «Мегионнефть» Н. И. Пономарев.

Много добрых слов благодарности учителям было сказано на линейке. От души постарались ребята школы № 2. По всему чувствовалось, любят своих педагогов и этот праздник — День учителя — один из самых дорогих для них.

Н. ПРОХОРОВА.

Герой отвечает на вопросы ребят

Если бы это был урок, то в нем активно участвовали все ребята шестого «а» класса средней школы № 6. Кому не интересно знать, как добывают нефть на Самотлоре, как разбуривают землю. Поэтому и вопросов кавалеру ордена Ленина и Октябрьской революции Г. К. Петрову было задано уйма. Много интересного узнали ребята из его рассказа.

Шестиклассники решили продолжить дружбу со знатным бурильщиком и побывать у него на буровой.

● Тревожный сигнал

О ЧЕМ ЗАБЫЛИ руководители спецАТК

Хороша русская пословица: «Готовь сани летом, а телегу — зимой». Но вот о ней-то как раз и забыли руководители специализированной автотранспортной конторы.

И вот что из этого вышло...

Ежедневно к нам в бригаду аккумуляторщиков привозят десять-пятнадцать аккумуляторов на ремонт, а демонтировать нечем! Нет пластин. В верхах поговаривают, будто спецАТК задолжало полторы тонны свинца Тюменскому аккумуляторному заводу, потому он и не отгружает нам пластины.

На базе консервации (открытый склад) валяется не менее пяти тонн старых аккумуляторных пластин. А это хорошее вторичное сырье. Стоит лишь запечатать в ящики и отправить на Тюменский завод.

Аккумулятор новой машины рассчитан на 18 месяцев эксплуатации, а мы уже сейчас разобрали не менее полсотни аккумуляторов, поставленных в феврале этого года. Причина ремонта — осыпание активной массы пластин.

В чем же дело? Почему столь преждевременно стареют пластины?

Оказывается, в Тюмени при зарядке аккумуляторов РЭБ заливала горячий электролит. Это равносильно тому, как если бы при сердечном приступе человеку дали не валидол, а сильновозбуждающее средство.

А сейчас хоть смейся, хоть плачь. Ударят сильные морозы, и немало автомашин остановится.

По поручению бригады аккумуляторщиков спецАТК
И. МАРКОВ.

Возвращаясь к напечатанному

„В пасынках. Нужды и беды общественного транспорта"

Так назывался критический материал, опубликованный в № 104 газеты «Ленинское знамя» 30 августа текущего года.

Вот что ответил редакции начальник Тюменского транспортного управления тов. СОКОЛОВ:

«Статья обсуждена на оперативном совещании управления. Намечены меры по улучшению работы Нижневартовского филиала. Для претворения их в жизнь в Нижневартовск выезжали главный инженер Тюменского транспортного управления тов. Солдатов и директор Сургутского автотранспортного предприятия, которому непосредственно подчинен филиал, тов. Богочалов.

Конечно, принятых мер явно недостаточно для регулярной работы автобусов филиала на линиях, и виновны в этом не только транспортники.

Решением правительства предусмотрено строительство в Нижневартовске гаража на пятьдесят автобусов. В этом постановлении заказчиком гаража был определен Главтюменьнефтегаз, подрядчиком — Главтюменьнефтегазстрой. Гараж должен был вступить в строй в этом году. Однако к выполнению постановления указанные ведомства не приступили.

Облисполком вынес решение о строительстве временного гаража-стоянки на 22 автобуса. Поставку металлоконструкций и финансирование должен был произвести Главтюменьнефтегаз, а строительство осуществить в этом году трест «Мегионгазстрой». Металлоконструкции выделены, к строительству же трест «Мегионгазстрой» до сих пор не приступил.

Транспортное управление нынче выделило филиалу три новых автобуса ЛАЗ-695М. По дороге Ев будет открыт дополнительный городской маршрут. Для улучшения регулярности движения запланировано внедрить систему индуктивной связи водителя с диспетчером.

В настоящее время управление оказало помощь филиалу и выделило авторезину и дефицитные запасные части и агрегаты — коробки передач, двигатели, стекла и т. д.

Для улучшения руководства в Нижневартовск направлены два специалиста со средне-техническим образованием».

Самотлор или Сямынгтлар?

В Нижневартовске есть немало людей, проживших здесь по тридцать и более лет и в совершенстве знающих язык ханты. Многие из них часто задаются вопросом: «Как перевести слово «Самотлор»?

Вот какое мнение по этому поводу, например, у старожила **П. В. Белкина:**

— **У хантов нет такого слова. Озеро, скорее всего называется Сямыт-Лар. Ведь мы не говорим «Лорьяк». Лар — заливной сор, Ях — народ. Ларях — народ заливного сора. Поэтому все привыкли называть наше село Ларьяк.**

А вот что говорит **А. Н. Бабкин:**

— **Самотлор — это Сямынгт-Лар, что означает: наше заливное место, по которому ориентируются. Иными словами, наша земля.**

Действительно, Самотлор нельзя спутать с сотнями других озер, не имеющих названий. Это подтверждает такой прочно вошедший в быт местных жителей диалог: «Где охотничал?» — «Северо-восточнее Самотлора». — «А где ловил рыбу?» — «В озерке юго-западнее Самотлора...»

Да и теперь Самотлор, как своеобразный ориентир, не потерял своего значения. Например: «Где работают изыскатели?» —«К северу от Самотлора».

Это слово утвердилось с изданием в 1950 году карты, где озеро было названо Самотлором. Мне, землеустроителю, проработавшему 25 лет в Нижневартовском районе, были знакомы схемы, которые относились к материалам земельно-водного устройства 1929—1930 годов. В этих схемах озеро Самотлором не называлось.

Так что вполне солидарен с А. Н. Бабкиным. Самотлор — наша земля, по которой мы ориентируемся.

А. КОТОВИЧ.
(«Тюменская правда»)

Посади дерево...

ОЗЕЛЕНЕНИЕ города и населенных пунктов района — неотъемлемая часть их благоустройства. Поэтому не только коллективы предприятий, учреждений, но и каждый житель Нижневартовска и района должны всячески содействовать посадке и охране зеленых насаждений.

При любых типах посадки растений их необходимо ограждать сплошной невысокой изгородью из штакетника, а редко размещенные деревья — пирамидкой (возле каждого дерева) из трех-четырех кольев высотой 1,5—1,8 метра, связанных поперечными планками. **Для посадки из высокостебельных пород в наших условиях могут быть рекомендованы: ТОПОЛЬ, БЕРЕЗА бородавчатая и пушистая, ДРЕВОВИДНАЯ ИВА, РЯБИНА, ЧЕРЕМУХА. Из** кустарниковых — **СМОРОДИНА, ЛЕСНАЯ РОЗА** (шиповник), **ЖЕЛТАЯ АКАЦИЯ** и другие.

Особое внимание нужно обратить на отбор, выкапывание и перевоз посадочного материала. Приобрести его можно в плодово-ягодных питомниках Тобольска, Тюмени или непосредственно в лесу. При этом надо выбирать хорошо развитые деревца, высотой от одного до трех метров, растущие одиноко на опушках леса и полянах. Можно выкапывать и более крупные деревья, но в этом случае выкапывание и транспортировку их надо механизировать.

Выкапывать посадочный материал рекомендуется с таким расчетом, чтобы основная масса корней сохранилась неповрежденной. А при перевозке необходимо заботиться о том, чтобы корни не засыхали. Для этого их тщательно укрывают брезентом, рогожей, смоченной соломой или мхом. Неумелая или небрежная упаковка и перевоз деревьев значительно снижают их качества, а иногда приводят к полной гибели.

Доставленные к месту посадки растения необходимо сразу же высаживать или прикапывать в специально вырытые канавки. Перед посадкой саженцы надо тщательно осмотреть, поврежденные корни удалить, вырезать сломанные ветки. Места срезов, а также все повреждения и царапинки следует замазать садовой замазкой или масляной краской.

Так как уменьшенная при посадке корневая система не может обеспечить расход воды и питательных веществ в первый период жизни саженцев, то необходимо укоротить ветви кроны, обрезав их не более чем на одну четверть длины боковых веток. Если корневая система по каким-либо причинам окажется слегка подсушенной, то такие растения нельзя сразу высаживать на постоянное место. Их предварительно на два-три дня погружают в воду или до кроны засыпают землей и обильно поливают.

Не менее важна и техника посадки растения. Посадка деревьев и кустарников производится в отдельные ямы или общие для нескольких растений траншеи. Величина ямы зависит от размера саженца. Чаще всего выкапывают ямы глубиной 50—60 сантиметров и диаметром 60—70 сантиметров.

Для посадки деревьев более крупных, а также на сыпучих песках, тяжелых глинах и на торфянистых почвах ямы следует выкапывать шириной и глубиной до одного метра. Перед посадкой их следует почистить и засыпать плодородной землей в таком количестве, чтобы в них могла свободно поместиться корневая система высаживаемых растений. Для того, чтобы дерево находилось на необходимом уровне, в яму конусообразно насыпают слой питательной земли и притаптывают ее. Когда основание будет подготовлено, на него ставят дерево, аккуратно расправляя при этом корни.

После засыпки ямы землю снова плотно утаптывают от краев к центру ямы и по окружности насыпают валик, чтобы вокруг ствола образовалась лунка. Затем деревья обильно поливают (двадцать пять — тридцать литров на одно дерево и один-два ведра для кустарниковых пород). После этого деревья подвязывают к колу. В местах подвязки ствол необходимо обвернуть берестой, мешковиной или другими мягкими материалами. Подвязка должна быть свободной, чтобы дерево могло оседать вместе с землей. Через 8—10 дней, когда почва осядет, временную подвязку заменяют двумя постоянными — под кроной и на высоте 40—50 сантиметров от земли. Подвязка необходима для лучшего укрепления деревьев, так как ветер, раскачивая молодое дерево, расшатывает и его корневую систему, еще не успевшую прочно укрепиться в почве.

А. ЩИНОВ,
директор Нижневартовского лесхоза.





МОСКВА. Три основных направления современной моды прослеживаются в осенне-зимней коллекции одежды Общественного Дома моделей, разработанной с перспективой на 1974 год: в линии покроя будут преобладать полуприлегающий, прямой и трапециевидный силуэты.

Как и прежде, широко используется русский мех с длинным волосом — лиса, песец, енот. Модные цвета — золотистый, глубокий синий, коричневый теплых тонов, зеленый.

Новая коллекция Дома моделей разрабатывалась с участием художников стран СЭВ.

НА СНИМКАХ: повседневное молодежное платье с накладными карманами.

Молодежный ансамбль для улицы. Жакет из искусственной кожи.

Фото А. Пушкарева (Фотохроника ТАСС)

Работает общественная приемная

В здании городского Совета профессиональных союзов (ул. Пионерская, 15, бывшее здание поссовета) **КАЖДЫЙ ЧЕТВЕРГ** недели с 17 до 19 часов **РАБОТАЕТ ОБЩЕСТВЕННАЯ ПРИЕМНАЯ** при редакции газеты «Ленинское знамя». Прием ведут:

18 октября — **ЕВТЕЕВА Н. А.,** заведующая общественной приемной, юрисконсульт треста «Нижневартовскнефтестрой».

25 октября — **БАСАЦКАЯ В. П.,** юрисконсульт треста «Нижневартовскжилстрой».

1 ноября — **НАУК Д. Ф.,** заведующий горсобесом.

15 ноября — **ИСМАГИЛОВ Ш. А.,** заместитель управляющего трестом «Нижневартовскнефтестрой».

22 ноября — **ПРОХОРОВ Н. В.,** председатель райкома профсоюза рабочих нефтяной, химической и газовой промышленности.

29 ноября — **ЖУК И. Ф.,** юрисконсульт НГДУ «Мегионнефть».

6 декабря — **СИЛИМУЛЛИН Ф. И.,** заместитель начальника ГОВД.

13 декабря — **ЕФИМОВ А. И.,** председатель групкома НГДУ «Нижневартовскнефть».

20 декабря — **ВАЛЕЕВА В. Г.,** юрисконсульт НГДУ «Нижневартовскнефть».

27 декабря — **РОМАНЕНЯ Л. А.,** помощник прокурора.

Редактор В. КОРЧЕМКИН.

ПРИГЛАШАЮТ НА РАБОТУ:

Управление «Нижневартовскэнергонефть» — электромонтеров по обслуживанию электрических сетей.

За справками обращаться по адресу: 2-й участок, территория НГДУ «Нижневартовскнефть, управление «Нижневартовскэнергонефть».

Нижневартовская АТК на постоянную работу в лабораторию НОТ — инженеров следующих специальностей: **радиотехники, приборостроения, связи, вычислительной техники, телевидения, программирования на ЭВМ.**

Обращаться в отдел кадров АТК с 9 до 17 часов.

НАШ АДРЕС: 626444
г. Нижневартовск, Дом Советов

ТЕЛЕФОНЫ: редактора — 0-98, зам. редактора — 0-85, промышленного отдела — 0-85 (2 зв.), ответственного секретаря и отдела писем — 0-87, типографии — 0-87 (2 зв.).

ГАЗЕТА ВЫХОДИТ ПО ВТОРНИКАМ, ЧЕТВЕРГАМ И СУББОТАМ

Нижневартовская типография управления издательств, полиграфии и книжной торговли Тюменского облисполкома

Тираж 4|9

Пролетарии всех стран, соединяйтесь!

ЛЕНИНСКОЕ ЗНАМЯ

ОРГАН НИЖНЕВАРТОВСКОГО ГОРКОМА КПСС И ГОРОДСКОГО СОВЕТА ДЕПУТАТОВ ТРУДЯЩИХСЯ ТЮМЕНСКОЙ ОБЛАСТИ

Издается с 4 сентября 1941 года ✦ № 124 (3262) ✦ СУББОТА, 13 октября 1973 г. Цена 2 коп.

● 14 ОКТЯБРЯ — ВСЕСОЮЗНЫЙ ДЕНЬ РАБОТНИКОВ СЕЛЬСКОГО ХОЗЯЙСТВА

Богатеть северным нивам и угодьям

Завтра вся наша страна отметит праздник тружеников земли.

Коммунистическая партия и Советское правительство постоянно уделяют самое пристальное внимание дальнейшему подъему сельского хозяйства.

В материалах XXIV съезда Коммунистической партии Советского Союза вопросам развития сельского хозяйства отведено немало места. Есть там и такие строки:

«СЧИТАТЬ ОДНОЙ ИЗ ВАЖНЕЙШИХ ЗАДАЧ НОВОЙ ПЯТИЛЕТКИ ЗНАЧИТЕЛЬНОЕ УВЕЛИЧЕНИЕ ПРОИЗВОДСТВА СЕЛЬСКОХОЗЯЙСТВЕННОЙ ПРОДУКЦИИ, БОЛЕЕ ПОЛНОЕ УДОВЛЕТВОРЕНИЕ РАСТУЩИХ ПОТРЕБНОСТЕЙ НАСЕЛЕНИЯ В ПРОДУКТАХ ПИТАНИЯ И ПРОМЫШЛЕННОСТИ В СЫРЬЕ».

Необъятны просторы Страны Советов. Необъятны и ее поля, луга, пастбища. Все больше новых к новых земель прибавляется в нашем государстве за счет мелиорации и осушения ранее пустовавших площадей, за счет продвижения сельского хозяйства все дальше на север, в ранее необжитые, глухие, характеризующиеся суровым климатом, места.

Нефтяные богатства Тюменщины вызвали к жизни немало совхозов. Возник на базе колхоза и совхоз «Нижневартовский», призванный частично обеспечить продуктами питания тружеников города, поселка Мегиона.

Совхоз растет и расширяется с каждым годом. Взят твердый курс на создание крупного животноводства и овощеводства. Поголовье рогатого скота будет уже в следующей пятилетке объединено в животноводческом комплексе, строительство которого начнется в 1975 году. А это значит, что животноводство твердо встанет на промышленную основу.

Хорошими показателями встречают труженики совхоза «Нижневартовский» свой праздник. Успешно поработали овощеводы, птицеводы, механизаторы. Несколько отстали работники молочных ферм из-за неблагоприятных погодных условий.

В ряду правофланговых уверенно идут лучшие люди хозяйства: доярка З. А. Васильева, птичница Е. М. Белякова, овощевод А. Н. Колычева и другие. Им в этот день — самые теплые поздравления и с праздником, и с победой в трудовом соперничестве по итогам девяти месяцев.

Завтра вся страна чествует работников сельского хозяйства. К этой многомиллионной армии откосятся и труженики совхоза «Нижневартовский», которые с уверенностью заявляют: «Богатеть северным нивам к угодьям!»

УКАЗ
Президиума Верховного Совета СССР

О награждении орденами и медалями СССР рабочих, инженерно-технических работников и служащих, наиболее отличившихся при строительстве нефтепровода Самотлор—Усть-Балык—Курган—Уфа—Альметьевск

За успешное выполнение заданий при строительстве нефтепровода Самотлор — Усть-Балык — Курган — Уфа — Альметьевск НАГРАДИТЬ:

по Нижневартовскому району:

ОРДЕНОМ ТРУДОВОГО КРАСНОГО ЗНАМЕНИ:

Ахмадуллина Марата Кунафеевича — машиниста бульдозера управления механизации № 5 треста «Тюменьгазмеханизация»;

Барского Бориса Лазаревича — главного инженера треста «Мегионгазстрой»;

Бризкуна Владимира Иосифовича — бригадира монтажников специализированного управления № 14 треста «Тюменьнефтегазмонтаж»;

Великопольского Сергея Дмитриевича — второго секретаря Нижневартовского горкома КПСС;

Григорьеву Валентину Николаевну — изолировщицу специализированного управления № 45 треста «Мегионгазстрой»;

Закирова Рашида Габраувовича — слесаря-моториста механизированной колонны № 14 треста «Уралэлектросетьстрой»;

Климанова Владимира Антоновича — плотника специализированного управления № 30 треста отделочных работ;

Медведева Сергея Ефимовича — машиниста бульдозера Нижневартовской тракторной конторы производственного управления автомобильного транспорта;

Плотникова Ивана Ефимовича — машиниста экскаватора управления механизации № 9 треста «Тюменьгазмеханизация»;

Поцелуева Михаила Ивановича — бригадира монтажников специализированного управления № 14 треста «Тюменьнефтегазмонтаж»;

Уланова Ивана Григорьевича —столяра завода строительных материалов треста «Мегионгазстрой»;

Фролова Александра Федоровича — бригадира изоляционно-укладочной колонны специализированного управления № 43 «Спецгазстроя»;

Шашову Анну Васильевну — маляра специализированного управления № 30 треста отделочных работ.

(Окончание следует).

Свободу чилийскому народу!

Нефтяники негодуют

Присоединяют свой гневный голос протеста к голосу всей мировой прогрессивной общественности нефтяники Самотлора. На состоявшихся здесь митингах приняты резолюции, в которых говорится, что рабочие, инженерно-технические работники и служащие решительно осуждают фашистские действия военной хунты в Чили и категорически требуют немедленного прекращения террора. Они все как один выражают глубокое возмущение контрреволюционным путчем чилийских реакционеров и требуют безоговорочно освободить из тюрьмы Генерального секретаря Коммунистической партии ли Луиса Корвалана и других арестованных патриотов и демократов.

Осудив чилийскую реакцию, слесарь прокатно-ремонтного цеха эксплуатационного оборудования Петр Иванович Фролов, оператор районной инженерно-технологической службы № 1 Михаил Аверьянович Лазарев, машинист цеха поддержания пластового давления Николай Егорович Чирьев призвали свои коллективы работать еще лучше, чтобы самоотверженным трудом вносить вклад в борьбу за мир.

Б. АНТОНОВ,
секретарь парткома НГДУ «Нижневартовскнефть» им. В. И. Ленина

Взят рекордный рубеж

САМОТЛОР. С тех пор, как ударил первый фонтан нефти, каждый год мы отмечаем все новые трудовые победы, многие из которых уже вошли в летопись разработки этого уникального месторождения. Вот и вчера на кустовой буровой № 101 состоялся митинг буровиков Самотлора.

...Оркестр исполняет «Марш коммунистических бригад». Рядом с буровой, где сейчас долото вгрызается в породу и где были взяты последние четыреста метров, позволившие заявить, что всесоюзный рекорд годовой проходки на одну бригаду побит,—импровизированная трибуна,— лозунг «Всесоюзный рекорд годовой проходки на бригаду перекрыт». На фонаре буровой транспарант: «Есть 72000 метров!»

Сюда приехали на автобусах и вездеходах, прибыли вахты из всех бригад второго управления буровых работ, члены бюро горкома партии, руководители УБР-1, представители профсоюзных организаций.

А вот и «виновники» торжества — буровая бригада кавалера орденов Ленина и Октябрьской Революции Григория Кузьмича Петрова. Это она, используя все преимущества кустового бурения скважин, сумела в мае текущего года дать свыше 10 тысяч метров проходки. С тех пор ежемесячно проходка держится в этих пределах. Это она, досрочно выполнив годовой план, пересмотрела ранее принятые социалистические обязательства и первой заявила: будет в этом году 80 тысяч метров разбуренных пород!

72 тысячи метров. К этому рекорду бригада мастера Героя Социалистического Труда Анатолия Дмитриевича Шакшина шла целый год. Но растет мастерство, растет мощь техники, продуктивнее становится инженерная мысль. Все это и позволило коллективу Г. К. Петрова достичь рекордного рубежа всего за девять месяцев и десять дней. 382 напряженных вахты! Днем и ночью, в погожую и слякотную пору долота разбуривали породу.

Митинг открывает секретарь партбюро А. А. Морозов. Он представляет слово Герою Социалистического Труда А. Д. Шакшину, который сердечно поздравил бригаду Петрова с большой трудовой победой. От имени городской партийной организации и горисполкома первый секретарь горкома КПСС С. Д. Великопольский поздравляет коллектив бригады с замечательной трудовой победой, желает ей дальнейших успехов в достижении 80—100 тысяч метров проходки в год.

Выступают начальник УБР-1 В. И. Хлюпин, начальник УБР-2 А. Г. Исянгулов. Они также приветствовали победителей.

Коротко рассказали о том, как был перекрыт всесоюзный рекорд, мастер Г. К. Петров и партгрупорг бригады А. М. Кожаев. Они заявили, что эту трудовую победу бригада делит со всем коллективом предприятия, ибо в ней — труд всех инженеров и техников, всех рабочих управления.

Победителям вручают почетные грамоты горкома КПСС, горисполкома и райсовпрофа и премируют именными часами.

Митинг закончен. Вахты спешат на буровые.



● ФОТООЧЕРК

НОВАЯ ОТРАСЛЬ СИБИРИ

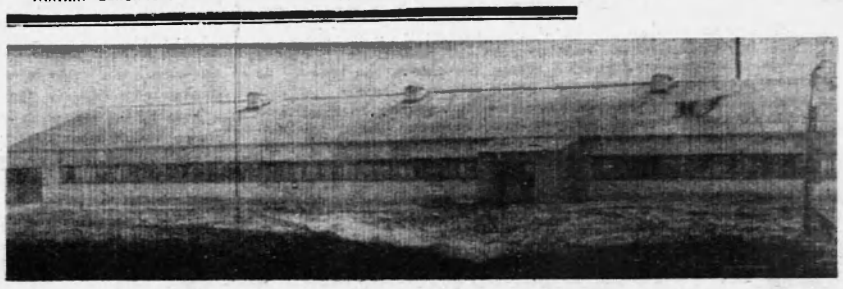

Лето ушло. Возвращаются с угодий стада. Пастбища расположены далеко — в Лекрысово, на высоких, незатопляемых берегах Меги и проток.

С раннего утра животноводы Мегионского отделения совхоза заняты перевозкой скота. Здесь, в Мегионе, одна из крупных животноводческих ферм совхоза «Нижневартовский»: 400 голов крупного рогатого скота, 370 телят, 32 лошади.

Хлопочут бригадиры Татьяна Петровна Сусоева и Иван Артемьевич Салмин: нужно приготовить площадку для сена, расставить коров.

А на территории во всю идут строительные работы: коллектив СМУ-11 треста «Нижневартовскнефтестрой» вот-вот закончит работы в новых помещениях для коров и телят.

НА СНИМКАХ: С летних пастбищ возвращаются пастухи; новый коровник.



● ФОТООЧЕРК

Новая отрасль Сибири

ЛЮДИ в отделении опытные, любящие свое дело. Многие отдали сельскому хозяйству десятки лет: тракторист Ю. Н. Герасимов, учетчик П. Д. Казбеев, доярка коммунист Н. Т. Островская, скотники Н. А. Ильин и М. А. Никитин. Но под стать им и те, у кого стаж меньше — телятница, депутат окружного Совета депутатов трудящихся ханты Т. И. Проломкина, занявшая второе место по совхозу, победители социалистического соревнования на предприятии доярки З. А. Васильева (зарисовку о ней читайте на 3-й странице) и З. Е. Ионина и другие.

НА СНИМКАХ: доярки З. А. Васильева и Л. Н. Голбан; заготовка сена.



На стройках города

В комсомольско-молодежной

Изменчива осенняя пора. То вдруг налетит порывистый ветер, принесет пушинки белого снега или тучку, полную ливневых капель. В таежных лесах береза роняет листья, свежеет зелень иголочек перед будущей суровой зимой.

Почему иркутянки? Да уж так повелось: комсомольско - молодежная бригада Веры Гусляковой трудится на Иркутском строительном участке Усольского домостроительного комбината. Вот и зовут девчат-отделочниц иркутянками.

Затем бригадир разговаривает с Г. Загребиной:

— Как идут дела в школе?—спрашивает В. Гуслякова.

— Да неплохо, —отвечает Г. Загребина.

— Трудновато по вечерам бегать?

Выдаются и тихие утра с небольшим морозцем и слабым ветерком. В такие дни идти на работу особенно приятно: похрустывают льдинки в лужах под ногами, бодрит остывший воздух.

Возле «своего» дома девчата сходятся почти одновременно. Радостные от светлого, приятного утра, торопятся на этажи. Кто-то не выдерживает и заводит песню, кто-то, услышав шутку, заливисто хохочет, что называется, на все пять этажей.

Каменщики, с соседней стройки, улыбаясь, переговариваются:

— Девчата пожаловали, отделочницы. Веселые иркутянки...

... День выдался удачный. Работа спорится. Бригадир Вера довольна своим коллективом. Она идет по этажам дома под строительным номером 27 и наметанным глазом отмечает, как выполнена работа, быстро ли, уверенно ли орудуют девчата.

Вот штукатурят стену В. Карташова и Р. Вдовина, а в соседней квартире отделкой заняты Л. Байназарова и Р. Курилова. Подставили подмостья и торопятся, торопятся, только успевай раствор подавать! Сегодня надо закончить отделку потолка и приступить к следующей комнате.

— Сначала было нелегко за книжки у тетрадки садиться, на уроках учителей слушать, а сейчас пообвыкла и не только легче стало, но и интерес появился.

Вера пошла дальше, думая, что вот Загребина и работает с полным напряжением сил да еще и учится по вечерам. Хорошо бы, чтоб и другие в комсомольско-молодежном коллективе последовали ее примеру.

А рабочий день продолжается. Бригадир довольна: дела идут хорошо, как обычно, с опережением графика. Отделка производится качественно и наверняка, новоселы будут довольны работой бригады, как довольны ею во всех предыдущих домах, где приложила руки комсомольско-молодежная.

Недавно комиссия побывала на двадцать седьмом доме. Волновались девчата, предъявляя свою работу на строгий суд. Какой будет оценка?

Комиссия отметила высокое качество отделки квартир, и это придало сил молодежному коллективу, вызвало горячее стремление работать еще лучше, быстрее, выполнять взятые обязательства, чтобы скорее сдать квартиры под заселение.

Сейчас бригада трудится на отделке дома № 26. Опережение графика стало для них законом. Работать так, как комсомольско-молодежная бригада В. Гусляковой, стараются и остальные коллективы нашего Иркутского строительного участка.

Д. ЛИТОВЧЕНКО,
прораб Иркутского строительного участка Усольского домостроительного комбината.

◆ Подписываемся на газеты и журналы

Для каждой семьи

Организованно проходит подписка на газеты и журналы на 1974 год в управлении механизированных работ № 1 треста «Нижневартовскнефтестрой». В нашем управлении три участка, на каждом — свой общественный распространитель печати.

В ремонтно-механических мастерских (участок № 3) общественным распространителем работает мойщица машин Александра Ивановна Томенко. Александра Ивановна в свободную минуту беседует с рабочими, рассказывает о роли газет и журналов в нашей жизни. И беседует не напрасно: все восемьдесят человек, что работают здесь, подписались на различные издания. Почтальоны станут приносить для их семей свежие газеты и журналы.

В. ШИРЯЕВА,
секретарь комсомольской организации.

ПАРТИЙНАЯ ЖИЗНЬ

◆ ИДУТ ОТЧЕТЫ И ВЫБОРЫ

В преддверии зимней навигации

ГОРЯЧАЯ пора наступает в Нижневартовском авиапредприятии, которым руководит А. М. Романчук. Приближается период зимней навигации, требующий от авиаторов четкой организации работы, хорошей подготовленности экипажей.

Все службы аэропорта тщательно готовятся к работе в условиях осени и суровой зимы с тем, чтобы досрочно выполнить план третьего, решающего года пятилетки. Такая подготовка проводится и в летной службе, которой руководит Герой Социалистического Труда Ю. А. Редькин.

Этап подготовки к зимней навигации совпал с периодом отчетно-выборных партийных профсоюзных и комсомольских собраний. Предметом делового обсуждения явились итоги работы за восемь месяцев текущего года и задачи на будущее.

Возросла активность профсоюзной организации летной службы в выполнении производственного плана. Немало сделано для развертывания социалистического соревнования за успешное выполнение планов пятилетки, улучшения жилищно-бытовых условий членов коллектива. Хорошо потрудились передовые экипажи самолетов АН-2, вертолетов МИ-4 и МИ-8 — экипажи В. Н. Корчохи, А. Розенталя, В. А. Андреева, А. М. Писарчука, А. К. Львова, В. И. Дубинина.

Многие авиаторы за самоотверженный труд в освоении природных богатств Тюменщины награждены правительственными наградами. Командир вертолета МИ-4 А. М. Писарчук награжден орденом Дружбы народов, а А. К. Львов —знаком «Отличник Аэрофлота». Много летчиков и бортмехаников имеют благодарности и Почетные грамоты советских и партийных органов, командования авиапредприятия.

На отчетном собрании коммунистов летной службы шел деловой разговор о проделанной работе, о недостатках и задачах на зимний период.

Докладчик Г. П. СИСИН отметил рост рядов партийной организации. На базе партгруппы из восьми членов КПСС создана парторганизация, насчитывающая теперь 34 человека. За это время приняты в ряды КПСС четверо.

Под руководством партийной организации неплохо потрудился весь коллектив службы. Большую помощь оказали авиаторы народному хозяйству Нижневартовского района: перевезены сотни тонн грузов, много почты. Успешно и в тесном контакте работают авиаторы с нефтяниками, буровиками, геологами. Г. П. Сисин отметил активную общественную деятельность коммунистов, комсомольцев, профорганизации: многое сделано по благоустройству территории аэропорта, улучшились жилищно-бытовые условия летного состава, своевременно подготовлен к зиме жилой фонд, активно оказывается помощь строителям с тем, чтобы ускорить срок сдачи в эксплуатацию жилого дома.

Обсуждая доклад, коммунисты отмечали большую роль партийной организации в проведении политико-воспитательной и идеологической работы. Ощутимую помощь в этом оказывал заместитель командира авиапредприятия по политико-воспитательной работе В. И. Калюжняк.

Выступающие вместе с тем отмечали недостатки и улучшения в работе парторганизации. План по производительности полетов выполнен на сто процентов, но по другим показателям он недовыполнен. Коммунисты справедливо говорили о том, что нельзя недостатки оправдывать только периодом становления авиапредприятия. Члены партии В. А. ШОРИН и В. И. ДУБИНИН высказали критические замечания в адрес службы горюче-смазочных материалов, авиационно-технической базы, которые порой тормозят подготовку материальной части, без чего немыслимо выполнение плана.

Командир авиаподразделения В. Н. ЩЕЛКУНОВ правильно говорил о том, что иногда и сами авиаторы-коммунисты не четко выполняют требования командиров, слабо знают руководящие документы, регламентирующие летную работу.

Собрание отметило, что у коммунистов летной службы есть все условия для успешного выполнения плана. Опытные командиры В. К. Пустобаев, В. Н. Щелкунов, А. А. Ситников, Н. И. Голубков постоянно готовят летный состав к выполнению сложных заданий в любой обстановке. Пополняется самолетно-вертолетный парк новой техникой. Успешно освоена эксплуатация вертолета МИ-8 — более совершенной техники, так необходимой в условиях Севера.

Хорошо поработала и комсомольская организация под руководством коммунистов. Комсомольцы были застрельщиками в общественной жизни авиапредприятия, дружно трудились на благоустройстве аэропорта, строительстве дома, заготовке сена для совхоза.

В постановлении партийного собрания записано: коллектив летной службы заверяет командование, управление, советские и партийные органы в том, что с честью выполнит поставленные задачи. Секретарем партийной организации вновь избран Григорий Петрович Сисин.

Н. ОБУХОВ,
штурман.

О людях хороших

Трудятся добросовестно

Немало изменений произошло на растворобетонном узле. Сейчас и название стало другим — завод строительных материалов. Значительно увеличился выпуск растворобетона, улучшились условия труда. Правда, еще нередки перебои в работе, но коллектив стремится лучше освоить технику, полнее использовать ее, добиваться уменьшения количества поломок.

Хорошо трудятся два брата Сабецких — Василий и Михаил, Вячеслав Харитонов, Юрий Зюзин. Добросовестно работают Иван Цыкин, Александр Федоренко, Евгений Ганюшкин.

Пример остальным членам коллектива показывают мотористки Мария Гришина, Антонина Руденко, Галина Владимирова, Зоя Зыкова.

Растут в городе дома, и приятно сознавать, что в них вложена частица труда нашего коллектива.

Л. РЫЖОВА,
старший мастер завода строительных материалов.

ЗАВТРА—ВСЕСОЮЗНЫЙ ДЕНЬ РАБОТНИКОВ СЕЛЬСКОГО ХОЗЯЙСТВА

Для вас, нижневартовцы!

КОЛЛЕКТИВ совхоза «Нижневартовский» в третьем, решающем году пятилетки взял повышенные социалистические обязательства по производству продукции сельского хозяйства. Они легли в основу всей политико-массовой работы, которую проводили администрация, партийная и профсоюзная организации совхоза. Незадолго до Всесоюзного Дня работников сельского хозяйства у нас были подведены итоги выполнения этих обязательств.

Население города с начала года получило 1925 центнеров огурцов и помидоров, выращенных руками замечательных тружениц. Весомых результатов в возделывании овощей в зимних теплицах добилась А. Н. Колычева. Она получила по 27,8 килограмма овощей с квадратного метра при плане 17.

Хорошо поработал коллектив пленочных теплиц, собравший 301 центнер огурцов и помидоров. С каждого квадратного метра в этих теплицах получено по шесть килограммов при обязательстве пять. И в этом немалая заслуга бригадира И. Н. Смирновой. Говоря об этом коллективе, нужно заметить, что он добивается таких высоких показателей уже в течение трех лет. Показатели по сбору овощей в зимних теплицах будут еще выше, потому что сбор огурцов и помидоров еще продолжается.

Досрочно выполнен годовой план производства яиц. Коллектив птичниц сейчас близок к завершению социалистических обязательств. Они будут непременно перекрыты. В течение ряда лет птицефермой руководит зоотехник Г. И. Чусовитина — хороший специалист и умелый организатор.

Неблагоприятная обстановка, вызванная высоким уровнем воды в реках и ручьях, создала серьезные трудности для животноводов. И несмотря на их самоотверженный труд план по производству молока за девять месяцев совхозом не выполнен, населению недодано более двух тысяч центнеров молока. Под угрозой срыва и годовой план. Руководители совхоза принимают меры для того, чтобы наверстать упущенное.

Совхоз перевыполнил план производства и продажи говядины и птицы.

Созданию прочной кормовой базы животноводства сейчас придается особое значение. В этом нам огромную помощь оказывают многие предприятия и организации города и поселка Мегион. Достаточно сказать, что на лугах совхоза в сезон заготовок трудилось более четырехсот человек и тридцать тракторов, выделенных организациями и предприятиями. В результате такой помощи в очень трудных условиях удалось заготовить по две тонны сена и полторы тонны силоса на условную голову. Заготовка кормов продолжается.

Особенно мы благодарны коллективам и руководству НТК, НГДУ «Мегионнефть», Мегионской нефтеразведочной экспедиции, УБР-2, УМ-9, которые по-настоящему, со всей ответственностью отнеслись к оказанию шефской помощи совхозу.

До конца года осталось три месяца. Труженики совхоза приложат все силы, для того, чтобы успешно выполнить планы решающего года пятилетки.

Ю. НАЗАРЕТЯН,
директор совхоза.
П. СИТНИКОВ,
председатель рабочкома.

К СТОЛУ СЕВЕРЯН

БУРНЫМИ темпами развивается наш нефтяной край. Разрабатываются все новые и новые месторождения, которые требуют приложения все большего количества рабочих рук.

В связи с этим возрастает спрос населения на сельскохозяйственную продукцию. Поэтому совхоз «Нижневартовский» ежегодно поставляет много молока, мяса, яиц, овощей к столу северян.

Основные фонды, вкладываемые в рост хозяйства, позволяют значительно увеличивать поголовье скота, птицы, расширять площади тепличного и пленочного хозяйств, добиваться повышения продуктивности дойного стада.

Если в 1971 году было 892 коровы, то к концу текущей пятилетки их будет 1285, а продуктивность возрастет с 2100 килограммов до 2480. Это даст возможность произвести в 1975 году более 31 тысячи центнеров молока и двух миллионов яиц.

Вдвое умножится площадь пленочного и тепличного хозяйств, а сбор овощей составит 360 тонн в год.

Отрадны перспективы развития совхоза «Нижневартовский» в следующей, десятой пятилетке. Основным направлением производства станет овощемолочное. В хозяйстве появятся крупные животноводческие комплексы, комбинат по выращиванию овощей как в зимних, так и в летних условиях. Будет внедрена система орошения на возделывании овощей в открытом грунте.

Совхоз строится. В ближайшие два года будет застраиваться вторая очередь: возникнет животноводческий комплекс на 860 дойных коров и птичник на сорок тысяч кур с акклиматизатором, тепличное хозяйство площадью сорок тысяч квадратных метров.

А. ПАЛЬЯНОВ,
заместитель директора совхоза «Нижневартовский».

Утро начинается до рассвета...

ЗОЕ АРСЕНТЬЕВНЕ не нужен будильник — в четыре утра она уже на ногах. Может, кто-то себе и не представит, как это изо дня в день, будь зима или лето, выходной или будни, подниматься из теплой постели и идти на ферму. А вот Зоя Арсентьевна почти тридцать лет поднимается в четыре и не видит в этом ничего особенного или трудного.

В пять утра начинается дойка, но доярки приходят пораньше. Торопятся по скрипучему снегу, встретившись, весело переговариваются, не забывают похвалиться своими буренками.

И сразу оживает корпус фермы, откликаются на зов коровы, дружелюбно мычат в ответ на ласку. Раздаются корма, теплая вода. Каждая доярка готовит животных к дойке. И вот, наконец, побежало в подойник тонкими белыми струйками молоко.

Быстро наступает рассвет. Зое Арсентьевне все некогда — заболела одна из доярок, и соседние коровы нетерпеливо топочут в стойлах.

Наконец с делами покончено и можно с минутку отдохнуть. Зоя Арсентьевна выходит из коровника. Свежий воздух бодрит, солнечные лучи ложатся на зелень ближних елей. Где-то далеко внизу, за домами поселка, крутится-вертится река Мега и уходит за горизонт.

Управляющий всех собирает.

— Так вот, девчата, первое место у нас в соревновании заняла Зоя Арсентьевна Васильева. Все ее хорошо знают и знают, как она работает — последние слова управляющего звучат уже под аплодисменты.

Зоя Арсентьевна встала, подошла к столу, получила грамоту, премию и вдруг улыбнулась всем хорошей, по-доброму открытой улыбкой, словно благодарила за оценку ее труда.

А управляющий принялся называть цифры надоев в группе коров, и все не мог нахвалиться передовой дояркой.

Да и есть за что. Шесть лет, проведенные на Севере, помогли Зое Арсентьевне не только освоиться с суровым климатом, но достичь высокого мастерства. В этом году за девять месяцев надоено более двух тысяч килограммов молока от каждой из двадцати фуражных коров ее группы.

Нелегкие это были месяцы. Особенно в пастбищный период. Луга, поймы, выгоны близ Лекрысово затоплены разлившейся водой. Трудно найти сухой участок. Коровы вязнут в грязи: теряются граммы молока, падают надои. Что только не делали доярки, чтобы не сдаться.

А у некоторых все же опустились руки:

— Теть Зоя! Я так больше не могу, сил не хватает. Брошу все, чем так маяться...

— Ну что ты, успокойся! Еще немного — и все будет хорошо. Вот чуть вода сойдет,— терпеливо уговаривает подругу Зоя Арсентьевна.

Доброе это участие помогало коллективу преодолевать возникшие трудности.

Улыбка

— АРСЕНТЬЕВНА! Теть Зоя! — Пойдем быстрее! — кричит молодая доярка.

— Давно ли я доярка?

ВСТРЕТИЛСЯ я с Зоей Арсентьевной, когда еще перевозили стадо на ферму. Что-то не ладилось, в апрельку набралась вода. Срочно пристали к берегу, решив на другой день выйти пораньше.

Зоя Арсентьевна устала, но старалась не подавать виду.

— Давно ли я работаю дояркой?—переспрашивает она. — Да уж посчитайте: с двенадцати лет...

...Родилась Зоя в многодетной крестьянской семье в 1932 году. Десять лет было, когда пришло извещение об отце: «Погиб смертью храбрых...» А вскоре не стало матери.

— Осталась сестренка старшая да я, и на руках три брата. Было-то семеро, да двое так и умерли маленькими. Ну, а сиротам, конечно, что уж? Старшая-то сестра вскоре замуж вышла, свои дети пошли, но все ж помогала, чем могла. Вот и стала я дояркой. Да ведь и раньше на ферму бегала! Нравилось. Потом люди пожалели, в подручные взяли.

Рассказывает Зоя Арсентьевна неторопливо, стараюсь не расспрашивать, не бередить пережитое и перевожу разговор на сегодняшний день:

— А братья где сейчас?

— Один в Москве живет. Другой окончил институт и сейчас в Красноярске. У сестры все хорошо. Я с мужем тут. Нравится мне и работа, и места на Меге красивые. Особенно по лету на ферму спешить спозаранку — такие зори разгораются, что засмотришься и боишься на дойку опоздать..

А. ВЯЗКОВ.

● Твои люди, Север!

ЗОРИ НАД МЕГОЙ



● Фотоочерк

НОВАЯ ОТРАСЛЬ СИБИРИ

ШИРОКО развито в совхозе тепличное хозяйство. В Мегионском отделении практикуется выращивание овощей в пленочных теплицах. Нынешним летом с площади 5 тысяч квадратных метров собрано 17 тонн 100 килограммов огурцов, помидоров, редиса. А на центральном отделении почти круглый год выращивают эти овощи. И новые теплицы продолжают строиться.

НА СНИМКАХ: штукатуры-маляры А. Ефимочкина, В. Никитина и Н. Белобородова из СУ-11 хорошо работают на отделке телятника; в теплицах центрального отделения.

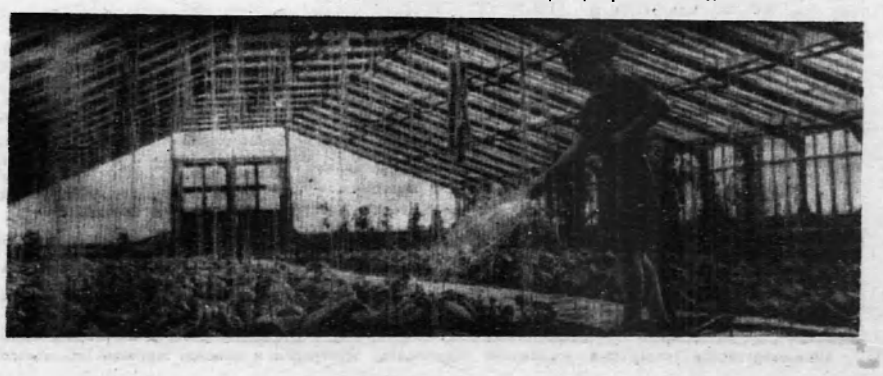

В субботу вечером

Расти, березка!

250 саженцев рябины и березы высадили на днях работники ЖКК НГДУ «Мегионнефть» у общежитий № 18, 19, 20, возле дома № 5а по улице Нефтяников, № 6 — Строителей и 3а по улице Омской.

Следующую «зеленую экспедицию» намечено организовать в городском парке. Здесь также будет высажено несколько сот саженцев.

Для горожан

Многие жители Нижневартовска с охотой пользуются услугами пункта проката при комбинате бытового обслуживания, открывшегося в декабре прошлого года. На этой неделе пункт значительно пополнился новыми товарами. В его адрес пришло из Тюмени еще 15 швейных машин, 30 холодильников, 20 стиральных машин и много спортивных и бытовых товаров.

Декада культуры в школе

В новой средней школе № 6 проходит декада культуры. Цель ее — привить ребятам правила хорошего тона. Во многих классах уже прочитаны лекции «Будь вежлив», «Минуты поэзии», «С вилкой и ложкой».

Комиссия декады организовала викторину «Умеешь ли ты вести себя?», проводит рейды по проверке внешнего вида учащихся.

Благодарность школьникам

Дружно и организованно вышли на картофельные поля совхоза «Нижневартовский» учащиеся первой, второй, третьей, пятой и шестой школ города. Они сумели убрать картофель с тридцати шести гектаров из общей площади тридцать восемь гектаров.

Особенно хорошо потрудились ученики школ №№ 1, 3, 5.

Столовая встречает посетителей

«Березка» — эта красочная вывеска на ярко-зеленом фоне вполне соответствует оформлению столовой орса № 10 в поселке Мегион. После длительного капитального ремонта она вновь открыла двери для своих посетителей. Окраска стен, гардины, цветы на столах — все здесь напоминает чудесный березовый лес.

Но не только уютный «березовый» зал привлекает мегионцев. В нашей столовой всегда можно вкусно пообедать, и обслужат вас здесь быстро и культурно.

В этом году коллектив «березки» принял повышенные социалистические обязательства, в которых записано: увеличить план товарооборота в полтора раза и довести при этом выпуск собственной продукции до ста процентов к общему товарообороту, годовой план товарооборота выполнить досрочно, к 29 ноября.

Думаю, с этими планами коллектив справится успешно, а посетители «Березки» всегда будут довольны ее гостеприимными хозяевами.

В. ГОЛОВИНА,
старший экономист орса № 10.

Почему мы так говорим?

Посла меня (нас) хоть потоп

Предание приписывает эти слова французскому королю Людовику XV, сказавшему однажды, что до своей смерти он надеется сохранить во Франции монархию, а «после меня — хоть потоп!», то его приближенным — маркиза Помпадур или виконтесса Дюбарри.

Неважно, кто из них произнес циничные слова: в любом случае они отлично передают предельный эгоизм деспотических правителей Франции. Недаром мы сейчас и употребляем их, когда хотим выразить возмущение недальновидной, себялюбивой и нерасчетливой политикой.

Типун тебе на язык

Ясно, что это — пожелание, и притом не слишком дружественное. Но какого его значение?

Когда у вас дома будут готовить на обед курицу, осмотрите ее язык. На самом кончике вы увидите роговой бугорок, помогающий птице клевать. Это «типун».

Бывают болезненные твердые прыщики на языке человека; кое-где у нас их тоже называют «типунами» и считают признаком лживости. Соврал что-нибудь — и готово: сидит «типун».

Из этих наблюдений и суеверий родилась заклинательная формула: «Типун тебе на язык!» Ее основное значение было: «Ты лжец: пусть у тебя появится типун на языке!»

Теперь значение этого заклинания несколько изменилось. «Типун тебе на язык!» — ироническое пожелание тому, кто высказал недобрую мысль, предсказал неприятное.

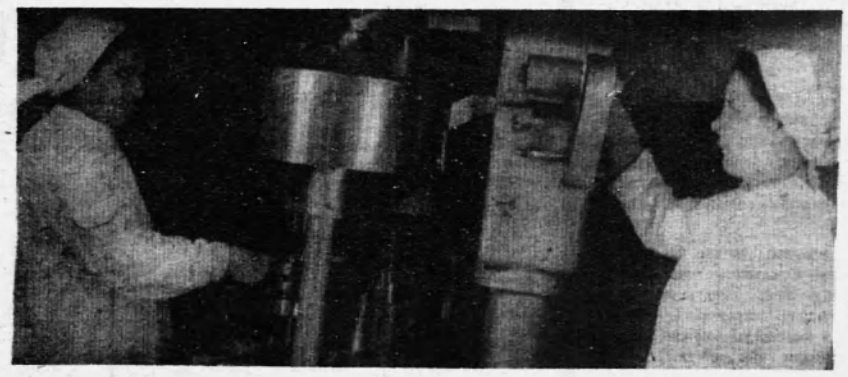

МНОГООТРАСЛЕВЫМ стало сельское хозяйство в нашем районе. Совхоз производит мясо и овощи. Уже несколько лет функционирует молокозавод. Пастеризация молока, изготовление сметаны, сливок — основная задача завода. Есть в хозяйстве и своя птицефабрика.

Пройдет немного лет, и на территории бывшего аэропорта вырастет крупный современный сельскохозяйственный комплекс. Это будет городок-совхоз с жилищным комплексом, дворцом культуры, детскими садами и магазинами. Сельское хозяйство полностью перейдет на промышленную основу.

НА СНИМКЕ: на линии разлива и укупорки молока А. Родионова [слева] и З. Амирова.

Текст и фото И. Ясько.

Более 30 тысяч рублей

Девять автолавок для учителей города организовал магазин «Маяк» накануне Дня учителя.

В широком ассортименте были представлены обувь, трикотаж, швейные и меховые изделия. Всего выручка от выездов автолавки составила более 30 тысяч рублей.

В. Законов.

ПРИЕЗЖАЙ

На нашей обской нефтяной параллели
На вахту пора заступить бы весне.
Я знаю, что стал бы мой Север теплее,
Когда б ты решилась приехать ко мне.
Давай приезжай! Ждем тебя всей бригадой,
Она мне пока что и дом, и семья.
И в нашей бригаде такие ребята —
С любым бы в разведку отправился я.
Они не умеют ни лгать и ни дрейфить,
Пред ними не надо душою кривить.
Они — настоящие рыцари нефти.
Пусть даже порой без взаимной любви.
Но нефть и удача приходят к ним в сроки:
Попробуй к таким бы она не приди!
А ночью ребята грустят одиноко,
Считая до писем недели и дни.
Бывает здесь всяко: и лучше, и хуже,
Здесь твердые цены высоким словам.
Романтика — дело, которому служишь,
Романтика — город, что строишь ты сам.
И город встает из балков и палаток,
Глядит Нижневартовск на обский простор,
Пусть будут друзья мои счастьем богаты,
Как нефтью богат чародей-Самотлор.
Ты можешь примчать в Нижневартовск на «скором»,
А можешь на «ТУ» взять транзитный билет...
И если приедешь — клянусь Самотлором! —
Тебе не придется об этом жалеть!

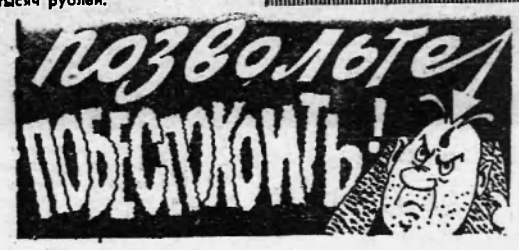

ГОТОВЬТЕСЬ К НОВОСЕЛЬЮ

В МАЕ 1972 года управляющий трестом «Мегионгазстрой» Иван Ионович Тригубенко дал самое теплое, искреннее, от всей души идущее, обещание заместителю министра связи СССР И. С. Равичу: современный узел связи будет построен в этом году. Связисты, готовьтесь к новоселью!

В МАЕ 1973 года Иван Ионович Тригубенко изволил заявить, что узел связи будет сдан в эксплуатацию в августе. Связисты, новоселье близко!

АВГУСТ 1973 года. После продолжительной, наитеплейшей встречи И. И. Тригубенко с членами бюро горкома партии, вся мотосила треста брошена на штурм... двадцатипятиметровой траншеи под инженерные сети.

СЕНТЯБРЬ. Траншея вырыта. Брошена. Заилена. В связи с наступлением заморозков отделочники покинули здание. Связисты, вы готовы к новоселью?

И. И. Тригубенко, говорят, на днях дал последнее, самое-самое искреннее слово сдать узел связи в...

Никто уже не верит. Засомневался и я. Но должен же быть выход! Обратился за помощью к ЭВМ. Заложил в компьютер: даты обещаний, мехсилу треста, численность управленческого аппарата и получил исчерпывающий ответ.

Вот он: «Исходная: 334 ИТР (столько работает в трес Решение: найдите 1 (одного) грамотного, инициативного инженера. Придайте ему 10 (десять) рабочих, 10 (десять) лопат, 4 (четыре) лома. Оплата труда: аккордно-премиальная».

Связисты, готовьтесь к новоселью!

Касьян СКРЕБОК.

Аэрофлот предлагает

За три летних месяца около пятидесяти тысяч пассажиров пользовались услугами Нижневартовского авиапредприятия. Нижневартовцы летали самолетами ТУ-134, АН-24 в различные города Союза и на Черноморское побережье Кавказа. Эти летние месяцы были самыми плодотворными для работников агентства и службы аэропорта.

С 1 ОКТЯБРЯ 1973 ГОДА ПО 31 МАЯ 1974 ГОДА ВВОДЯТСЯ СЛЕДУЮЩИЕ СЕЗОННЫЕ СКИДКИ С ТАРИФА ПО ВНУТРЕННИМ ВОЗДУШНЫМ ЛИНИЯМ ГРАЖДАНСКОЙ АВИАЦИИ:

В РАЗМЕРЕ 50 ПРОЦЕНТОВ — инвалидам Великой Отечественной войны и труда, инвалидам с детства, аспирантам и студентам вузов, средних специальных учебных заведений, курсантам и слушателям военных училищ, учащимся профтехобразования и средних школ в возрасте старше 12 лет.

В РАЗМЕРЕ 30 ПРОЦЕНТОВ — студентам, учащимся и школьникам при групповых перевозках рейсовыми и газотурбинными самолетами.

Льготы предоставляются за два дня до вылета самолета по расписанию при наличии свободных мест, за исключением инвалидов, которые приобретают билеты в общие сроки, установленные для всех пассажиров.

А. КОРОБЕЙНИКОВА,
начальник городского агентства Нижневартовского авиапредприятия.

Редактор В. КОРЧЕМКИН.

ПРИГЛАШАЮТ НА РАБОТУ:

Нижневартовская АТК на постоянную работу в лабораторию НОТ — инженеров следующих специальностей: радиотехники, приборостроения, связи, вычислительной техники, телевидения, программирования на ЭВМ.

Обращаться в отдел кадров АТК с 9 до 17 часов.

Управление механизированных работ № 1 треста «Нижневартовскнефтестрой» в группу ПОР — инженеров или техников-строителей (мужчин, желательно с опытом проектной работы).

Обращаться: 2 участок, УМР-1, отдел кадров.

НАШ АДРЕС: 626444
г. Нижневартовск, Дом Советов

ТЕЛЕФОНЫ: редактора — 0-98, зам. редактора — 0-85, промышленного отдела — 0-85 (2 зв.), ответственного секретаря и отдела писем — 0-87, типографии — 0-87 (2 зв.).

ГАЗЕТА ВЫХОДИТ ПО ВТОРНИКАМ, ЧЕТВЕРГАМ И СУББОТАМ

Нижневартовская типография управления издательств, полиграфии и книжной торговли Тюменского облисполкома

Тираж 3439

ПРОЛЕТАРИИ ВСЕХ СТРАН, СОЕДИНЯЙТЕСЬ!

ЛЕНИНСКОЕ ЗНАМЯ

ОРГАН НИЖНЕВАРТОВСКОГО ГОРКОМА КПСС И ГОРОДСКОГО СОВЕТА ДЕПУТАТОВ ТРУДЯЩИХСЯ ТЮМЕНСКОЙ ОБЛАСТИ

Издается с 4 сентября 1941 года ✦ № 125 (3263) ✦ ВТОРНИК, 16 октября 1973 г. ✦ Цена 1 коп.

ПРИЗЫВЫ ЦК КПСС
к 56-й годовщине Великой Октябрьской социалистической революции

1. Да здравствует 56-я годовщина Великой Октябрьской социалистической революции!

2. Да здравствует Великий Октябрь, открывший новую эпоху всемирной истории — эпоху революционного обновления мира, перехода от капитализма к социализму!

3. Да здравствует марксизм-ленинизм — вечно живое революционное интернациональное учение, знамя борьбы трудящихся всех стран против империализма за победу социализма и коммунизма!

4. Коммунисты! Будьте в авангарде всенародной борьбы за претворение в жизнь решений XXIV съезда КПСС, активными организаторами и воспитателями масс!

5. Трудящиеся Советского Союза! Активно боритесь за осуществление решений XXIV съезда партии, за дальнейшее укрепление экономического и оборонного могущества нашей Родины!

6. Трудящиеся Советского Союза! Достойно завершим третий решающий год пятилетки! Шире размах всенародного социалистического соревнования за успешное выполнение девятого пятилетнего плана!

7. Слава великому советскому народу — строителю коммунизма!

8. Да здравствует героический рабочий класс Страны Советов — ведущая сила в строительстве коммунизма!

9. Да здравствует славное колхозное крестьянство — активный строитель коммунизма!

10. Да здравствует советская народная интеллигенция — активный строитель коммунизма!

11. Да здравствует союз рабочего класса и колхозного крестьянства! Пусть крепнет нерушимое идейно-политическое единство советского общества!

12. Да здравствует интернациональное единство и братская дружба народов СССР — великое завоевание ленинской национальной политики КПСС!

13. Да здравствует Коммунистическая партия Советского Союза — испытанный авангард рабочего класса, всего советского народа!

14. Да здравствуют Советы депутатов трудящихся — органы подлинно народной власти! Пусть развивается и крепнет социалистическая демократия, растет активность депутатов Советов, ширится участие трудящихся в управлении государством!

15. Советские профсоюзы! Улучшайте организацию и повышайте действенность социалистического соревнования! Шире вовлекайте трудящихся в управление производством.

Да здравствуют советские профсоюзы — школа коммунизма!

16. Юноши и девушки! Настойчиво овладевайте марксистско-ленинским учением, достижениями науки, техники и культуры! Будьте активными борцами за осуществление решений XXIV съезда КПСС!

17. Да здравствует Ленинский комсомол — передовой отряд молодых строителей коммунизма!

18. Да здравствуют советские женщины — активные строители коммунистического общества!

19. Советские воины! Добивайтесь высоких показателей в боевой и политической подготовке, бдительно охраняйте мирный труд советского народа!

Да здравствуют героические Вооруженные Силы СССР — надежный щит социалистической Родины!

20. Трудящиеся Советского Союза! Настойчиво боритесь за дальнейший подъем социалистической экономики — основы могущества Родины и неуклонного роста благосостояния народа!

21. Трудящиеся Советского Союза! Добивайтесь высокой производительности труда и эффективности производства, строго соблюдайте режим экономии, стремитесь дать продукции больше, лучшего качества, с меньшими затратами!

22. Честь и слава рабочим, новаторам и передовикам промышленности, строительства и транспорта, успешно завершившим выполнение планов и социалистических обязательств третьего, решающего года пятилетки!

23. Работники промышленности! Боритесь за дальнейшее развитие и укрепление индустриальной мощи страны! Добивайтесь быстрейшего освоения новых мощностей, ускорения технического прогресса!

Шире дорогу новой технике и прогрессивной технологии!

24. Работники промышленности! Увеличивайте выпуск и обновляйте ассортимент товаров народного потребления, улучшайте их качество и снижайте себестоимость!

25. Работники строительства! Настойчиво добивайтесь своевременного ввода в действие новых объектов! Боритесь за высокое качество и снижение стоимости строительства!

26. Работники транспорта и связи! Развивайте и совершенствуйте средства транспорта и связи! Всемерно улучшайте обслуживание народного хозяйства, полнее удовлетворяйте запросы советских людей!

27. Честь и слава колхозникам, рабочим совхозов, механизаторам, специалистам сельского хозяйства, работникам заготовительных и транспортных организаций, всем, кто своим самоотверженным трудом обеспечил успешное выполнение высоких социалистических обязательств по производству и продаже государству зерна и других сельскохозяйственных продуктов!

28. Труженики колхозов и совхозов! Боритесь за выполнение и перевыполнение планов и социалистических обязательств по производству и продаже государству продукции земледелия и животноводства!

Шире развертывайте соревнование за успешное проведение зимовки скота, образцовую подготовку к весеннему севу и получение высокого урожая в 1974 году!

29. Колхозники и работники совхозов! По-хозяйски используйте землю, технику, трудовые и материальные ресурсы! Повышайте урожайность всех сельскохозяйственных культур и продуктивность животноводства, увеличивайте производство продукции, снижайте ее себестоимость!

30. Работники промышленности и сельского хозяйства! Укрепляйте материально-техническую базу колхозов и совхозов! Ускоряйте темпы хозяйственного производства, мелиорации земель!

31. Работники торговли, общественного питания, служб быта и коммунального хозяйства! Повышайте культуру обслуживания советских людей, полнее и лучше удовлетворяйте их запросы!

32. Трудящиеся Советского Союза! Боритесь за коммунистическое отношение к труду!

Повышайте дисциплину труда и организованность! Свято берегите и приумножайте общественную собственность!

33. Работники народного хозяйства! Настойчиво овладевайте экономическими знаниями, современными методами хозяйствования и управления! Активнее внедряйте в производство научную организацию труда, передовой опыт, новейшие достижения науки и техники!

34. Трудящиеся Советского Союза! Всемерно повышайте роль трудовых коллективов в коммунистическом воспитании, дальнейшем развитии трудовой и общественной активности каждого человека!

35. Советские ученые, конструкторы, инженеры, техники, изобретатели и рационализаторы! Всемерно ускоряйте научно-технический прогресс, укрепляйте связь науки с производством! Добивайтесь быстрейшего внедрения в народное хозяйство достижений современной науки и техники!

36. Деятели литературы и искусства, работники культуры! Высоко несите знамя партийности и народности советского искусства, совершенствуйте художественное мастерство, отдавайте свои способности воспитанию строителей коммунизма!

37. Работники высшей и средней школы! Всемерно повышайте качество обучения, совершенствуйте подготовку специалистов для народного хозяйства! Воспитывайте подрастающее поколение в духе коммунистической нравственности, сознательного отношения к учебе и труду!

38. Работники здравоохранения и физической культуры! Улучшайте медицинское обслуживание населения, активнее внедряйте физическую культуру в повседневную жизнь советских людей!

39. Ветераны революции, войны и труда! Передавайте молодежи свой богатый опыт, активно участвуйте в воспитании молодого поколения на революционных, боевых и трудовых традициях советского народа!

40. Пионеры и школьники! Горячо любите Советскую Родину, хорошо учитесь, овладевайте трудовыми навыками! Готовьтесь стать активными борцами за дело Ленина, за коммунизм!

41. Братский привет коммунистическим и рабочим партиям — боевому марксистско-ленинскому авангарду рабочего класса и всех трудящихся, стойким борцам против империализма, за мир, демократию, национальную независимость и социализм!

42. Пусть крепнет единство и сплоченность коммунистов всего мира на незыблемой основе марксизма-ленинизма и пролетарского интернационализма!

43. Пролетарии всех стран, соединяйтесь!

44. Братский привет народам социалистических стран! Пусть развивается и крепнет мировая система социализма — историческое завоевание международного рабочего класса, решающая сила в антиимпериалистической борьбе, оплот мира, демократии и социального прогресса!

45. Трудящиеся социалистических стран! Да здравствует дружба и единство содружества социалистических народов! Пусть крепнет и процветает братское сотрудничество стран социализма! Будьте бдительны к происпкам врагов социализма!

Выше знамя социалистического интернационализма!

46. Братский привет рабочему классу капиталистических стран, самоотверженно отстаивающему права всех трудящихся, борющемуся за мир, демократию и социализм!

47. Горячий привет народам, сбросившим колониальные оковы, борющимся за упрочение независимости и социальный прогресс своих стран!

48. Горячий привет народам колониальных и зависимых стран, борющимся против империализма и расизма, за свободу и национальную независимость!

49. Пусть крепнет могучий союз революционных сил — мировой системы социализма, международного рабочего движения, борцов за национальное и социальное освобождение народов!

50. Братский привет томящимся в тюрьмах и фашистских застенках мужественным борцам за свободу народов, за социализм!

Свободу узникам капитала!

51. Братский привет героическому вьетнамскому народу, одержавшему победу над силами империалистической агрессии!

Да здравствует советско-вьетнамская дружба!

Мир, свободу и независимость всем народам Индокитая!

52. Братский привет рабочему классу, трудящимся и всем демократам Чили, ведущим мужественную борьбу против террора реакционно-фашистских сил!

Народы мира! Крепите солидарность с патриотами Чили!

(Окончание на 2 стр.)

ПРИЗЫВЫ ЦК КПСС к 56-й годовщине Великой Октябрьской социалистической революции

(Окончание. Начало на 1 стр.)

53. Народы мира! Требуйте прекращения израильской агрессии против арабских государств, освобождения всех захваченных израильским агрессором арабских земель, установления надежного мира для всех государств и народов Ближнего Востока! Пусть ширится и крепнет солидарность с арабскими народами в их справедливой борьбе!

54. Горячий привет народам арабских стран, ведущим справедливую борьбу за освобождение своих земель от израильских агрессоров!

Пусть крепнут и развиваются дружба и сотрудничества между советским и арабскими народами!

55. Народы европейских стран! Боритесь за превращение европейского континента в район прочного мира, безопасности и плодотворного сотрудничества между государствами! Разоблачайте происки сил реакции и реваншизма — врагов разрядки международной напряженности!

56. Народы азиатских стран! Боритесь за упрочение мира, сотрудничество и добрососедские отношения между государствами, за коллективную безопасность в Азии!

57. Народы мира! Боритесь за то, чтобы разрядка международной напряженности стала необратимой, добивайтесь превращения принципов мирного сосуществования в норму взаимоотношений между государствами с различным социальным строем!

58. Народы мира! Добивайтесь, чтобы неприменение силы стало законом в международных отношениях, а ядерное оружие было запрещено навечно! Боритесь за всеобщее и полное разоружение, за укрепление международной безопасности!

59. Да здравствует ленинская внешняя политика Советского Союза — политика мира и дружбы народов, сплочения всех сил, борющихся против империализма, реакции и войны!

Пусть торжествуют идеи Программы мира, выработанной XXIV съездом КПСС!

60. Пусть крепнет и процветает наша Великая Родина — Союз Советских Социалистических Республик!

61. Под знаменем марксизма-ленинизма, под руководством Коммунистической партии — вперед к победе коммунизма!

ЦЕНТРАЛЬНЫЙ КОМИТЕТ КОММУНИСТИЧЕСКОЙ ПАРТИИ СОВЕТСКОГО СОЮЗА

Пароль: навигация

Последняя декада

ДА, навигация заканчивается. До ледостава осталось восемь-десять дней. И более 200 тысяч тонн груза. Часть его сегодня обрабатывается на причалах города, поселка Мегион, реки Вах, но две трети еще в пути. Это значит должно подойти 77 судов.

Согласно заявлению заместителя министра речного флота РСФСР В. В. Трофимова, оставлять здесь суда на зимовку нельзя: их может раздавить лед. Гнать в затоны Сургута или Тобольска — значит потерять десятки тысяч тонн различного груза, так необходимого для нашего района. Выход один: круглосуточная обработка судов.

Ни минуты простоя! Именно такой организации работ и посвящаются ежедневные заседания городского штаба по окончании навигации.

Последние три заседания штаба дают повод говорить об увеличении темпов обработки судов. Если еще в четверг (за сутки) было разгружено десять судов при плане восемнадцать, за минувшее воскресенье — двадцать одно.

Отмечается хорошая организация работ на причалах строительных трестов «Нижневартовскжилстрой» и «Мегионгазстрой», СУ-909. Нет претензий к транспортникам. Лучше стали работать на причалах райрыбкоопа и орса нефтяников.

Много говорится о нерасторопительности речников: то опаздывает буксир для расстановки барж, то убирают порожняк от причала по нескольку часов. В минувшее воскресенье из-за этого семь часов простояли люди и механизмы на причале управления «Сибнефтехиммонтаж».

Не берегут навигационное время и подразделения треста «Самотлортрубопроводстрой». По их заявке была отправлена баржа с трубами в протоку Савкино. Прошло четверо суток, и вдруг выяснилось: разгружать баржу там нечем, нужно гнать обратно. Холостой прогон — дорогое удовольствие для государства. Виновники будут наказаны. Но время-то потеряно!

Безответственно отнеслись многие руководители предприятий к контролю за работой ударных бригад, которые сформированы и направлены в помощь орсу нефтяников. Некоторые из присланных самовольно бросают работу, не отчитываются ни перед кем. Почему?

И последнее. Суда накапливаются на рейде в ожидании зачистки. Разве нельзя это делать по окончании разгрузки, у причалов?

Н. ФЕДОРОВ.

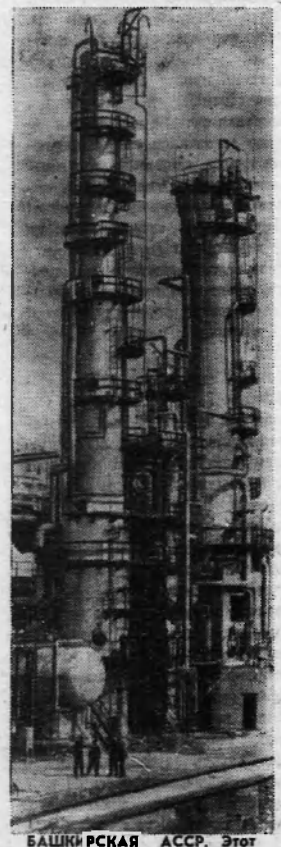

БАШКИРСКАЯ АССР. Этот снимок сделан на пусковом объекте пятилетки — крупнотоннажной установке гидрокрекинга Уфимского нефтеперерабатывающего завода имени XXII съезда КПСС. На этой установке можно получать высококачественное дизельное топливо из сырья низкого качества. Новая установка, сооружаемая по проекту французской фирмы «Жекса», имеет высокую степень автоматизации производственных процессов.

На снимке: новая установка гидрокрекинга.

Фото Б. Клипиницара. (Фотохроника ТАСС).

УКАЗ Президиума Верховного Совета СССР

О награждении орденами и медалями СССР рабочих, инженерно-технических работников и служащих, наиболее отличившихся при строительстве нефтепровода Самотлор—Усть-Балык—Курган—Уфа—Альметьевск

За успешное выполнение заданий при строительстве нефтепровода Самотлор — Усть-Балык — Курган — Уфа — Альметьевск НАГРАДИТЬ:

по Нижневартовскому району:

ОРДЕНОМ ДРУЖБЫ НАРОДОВ

Богатырева Вадима Александровича — начальника отдела специализированного управления № 43 треста «Спецгазстрой»;

Илькина Виталия Александровича — заведующего отделом Нижневартовского горкома КПСС;

Киртбая Игоря Алексеевича начальника механизированной колонны № 14 треста «Уралэлектросетьстрой»;

Сондыкова Василия Семеновича — шофера автобазы № 9 производственного треста автомобильного и водного транспорта;

Тарасенко Бориса Мартыновича — старшего производителя работ строительного управления № 12 треста «Мегионгазстрой»;

Хузеева Валерия Федосеевича — плотника специализированного управления № 30 треста отделочных работ;

ОРДЕНОМ ЗНАК ПОЧЕТА:

Горбика Сергея Андреевича — производителя работ управления механизации № 9 треста «Тюменьгазмеханизация»;

Дейнегу Леонида Константиновича — бригадира комплексной бригады строительного управления № 44 треста «Мегионгазстрой»;

Демченко Василия Филипповича — кузнеца строительного управления № 44 треста «Мегионгазстрой»;

Мурзина Николая Афанасьевича — слесаря-монтажника специализированного управления № 14 треста «Тюменьнефтегазмонтаж»;

Павловского Александра Александровича — начальника отдела механизированной колонны № 14 треста «Уралэлектросетьстрой»;

Сметанина Ивана Ивановича — бригадира слесарей-сантехников комсомольско-молодежного монтажного управления № 3 треста «Тюменьгазмонтаж»;

Тощего Виктора Васильевича — производителя работ специализированного управления № 14 треста «Тюменьнефтегазмонтаж»;

Швеца Юрия Григорьевича — главного инженера специализированного управления № 43 треста «Спецгазстрой»;

МЕДАЛЬЮ «ЗА ТРУДОВУЮ ДОБЛЕСТЬ»:

Алексеева Николая Ефимовича — бригадира монтажников строительного управления № 44 треста «Мегионгазстрой»;

Бородкина Павла Михайловича — машиниста битумовоза специализированного управления № 43 треста «Спецгазстрой»;

Говорова Василия Николаевича — машиниста сваебойного агрегата механизированной колонны № 14 треста «Уралэлектросетьстрой»;

Зимницкого Федора Ануфриевича — слесаря-монтажника специализированного управления № 14 треста «Тюменьнефтегазмонтаж»;

Либачева Владимира Сергеевича — машиниста битумовоза специализированного управления № 43 треста «Спецгазстрой»,

Макарова Михаила Васильевича — машиниста пневмоколесного крана управления механизации № 5 треста «Тюменьгазмеханизация»;

Мавкину Михаила Михайловича — бригадира комплексной бригады монтажников строительного управления №12 треста «Мегионгазстрой»;

Попова Николая Петровича —бригадира слесарей-монтажников комсомольско-молодежного монтажного управления № 1 треста «Тюменьгазмонтаж»;

Поротникова Владимира Михайловича — шофера автобазы № 9 производственного треста автомобильного и водного транспорта;

Стрельцову Раису Николаевну — бригадира комплексной бригады бетонщиков строительного управления № 12 треста «Мегионгазстрой»;

Удовиченко Ивана Архиповича — механика строительного управления № 12 треста «Мегионгазстрой»;

Фатуллина Талиба — работника отдела внутренних дел исполкома Нижневартовского городского Совета депутатов трудящихся;

Юдина Михаила Петровича — бригадира электролинейщиков механизированной колонны № 14 треста «Уралэлектросетьстрой».

МЕДАЛЬЮ «ЗА ТРУДОВОЕ ОТЛИЧИЕ»:

Артемова Александра Александровича — монтажника строительного управления №45 треста «Мегионгазстрой»;

Бурдкина Николая Сергеевича — машиниста бульдозера Нижневартовской тракторной конторы производственного управления автомобильного транспорта.

Грибанова Ивана Артемьевича — машиниста крана-трубоукладчика управления механизации № 9 треста «Тюменьгазмеханизация»;

Донцова Николая Ивановича — машиниста экскаватора специализированного управления № 10 треста «Союзпроводмеханизация»;

Захарова Михаила Ивановича — машиниста бульдозера управления механизации № 9 треста «Тюменьгазмеханизация»;

Краско Вячеслава Александровича — машиниста бульдозера специализированного управления № 10 треста «Союзпроводмеханизация»;

Кушнерова Николая Тимофеевича—слесаря специализированного управления № 14 треста ««Тюменьгазмонтаж»;

Мадавова Ивана Кузьмича—электросварщика специализированного управления № 14 треста «Тюменьнефтегазмонтаж»;

Мусавиу Ираиду Семеновну — радиооператора механизированной колонны № 14 треста «Уралэлектросетьстрой»;

Нигматуллина Габдуллу Ахатовича — электросварщика специализированного управления № 14 треста «Тюменьнефтегазмонтаж»;

Осинцеву Нину Ивановну — мотористку специализированного управления № 30 треста отделочных работ;

Поротникова Сергея Михайловича — электромонтажника монтажного управления № 15 специализированного монтажного треста № 8;

Романова Ивана Петровича шофера механизированной колонны № 14 треста «Уралэлектросетьстрой»;

Рулева Василия Ивановича— бригадира комплексной бригады монтажников специализированного управления № 45 треста «Мегионгазстрой»;

Смакунову Веру Васильевну — изолировщицу специализированного управления № 45 треста «Мегионгазстрой»;

Тарасенко Сергея Варфоломеевича — машиниста бульдозера Нижневартовской тракторной конторы производственного управления автомобильного транспорта.

Черкасову Валентину Федоровну — бригадира бетонного узла завода строительных материалов треста «Мегионгазстрой»;

Щербинина Виктора Александровича — бригадира стропальщиков управления производственно-технологической комплектации треста «Мегионгазстрой».

Председатель Президиума Верховного Совета СССР Н. ПОДГОРНЫЙ.

Секретарь Президиума Верховного Совета СССР М. ГЕОРГАДЗЕ.

г. Москва, Кремль, 5 октября 1973 г.

◆ **Хотя письмо и не опубликовано**

Виновных — к ответу

Рабочие СМУ-5 Ш. Хусаинов (бригадир), С. Кириллов, В. Новожилов и другие жаловались на мастера участка В. Логвинова, по вине которого неправильно оформляются наряды.

Письмо редакция направила в постройком треста «Нижневартовскнефтестрой». Его председатель В. БОНДАРЕНКО ответил следующее:

«Для рассмотрения жалобы профсоюзный комитет создал комиссию. Комиссия установила, что мастер В. Логвинов допускал случаи завышения объема работ в нарядах, а нормировщик Л. Ткачева неправильно применяла расценки. Товарищи Логвинов и Ткаченко будут наказаны в дисциплинарном порядке».

* * *

«Полтора года назад сдан в эксплуатацию наш дом, но территория вокруг него до сих пор не благоустраивается. Кучи мусора, оставленные строителями да огромная лужа — вот и все благоустройство».

На запрос редакции, ссылаясь на заявление начальника отдела обустройства месторождений НГДУ «Мегионнефть» тов. Бедова, ответил **начальник ЖКК НГДУ «Мегионнефть» тов. ТАЖИТДИНОВ:**

«Благоустройство и водосток вокруг дома № 13 будут сделаны после окончания строительства теплотрассы по проспекту Космонавтов, которое намечено на конец октября 1973 года. Ремонт крыши в этом доме в настоящее время сделан. Что же касается проезда автотранспорта по улице Омской, то он запрещал, но работники ГАИ, к сожалению, еще плохо контролируют движение автомашин».

Твой досуг — твое богатство

Свободный вечер

„СКУЧНО. Придешь с работы и некуда девать время». — Не правда ли, частенько нам приходится слышать такое признание? Особенно от парней и девчат, живущих в общежитиях и не обремененных семейными заботами.

Это и понятно. Единственный в городе Дом культуры не в силах вместить всех желающих поласть на танцы или в кино. Очень редко зовут молодежь на вечера отдыха афиши клуба нефтяников. А с августа вовсе наглухо закрылись его двери: идет ремонт, да еще и черепашьими темпами.

Не стал еще местом культурного проведения досуга ресторан «Огни Сибири». Остается одно: перенести центр всей воспитательной работы в молодежные общежития. Да, там проводятся лекции, беседы, танцы, но каждый день не заполнишь мероприятиями. У человека все равно остается «личное» время, которым он распоряжается по своему усмотрению. Как организуют наши парни и девчата в такие вечера свой отдых? Этот вопрос привел меня в четверг в общежитие № 18 НГДУ «Мегионнефть», которое считается образцовым.

Вместе с воспитательницей Л. М. Москвиной проникся «в гости» в комнату № 121. Сразу же бросаются в глаза домашний уют и безукоризненная чистота.

— Не одолевает ли порой скука? — улыбается неожиданному вопросу хозяин комнаты В. П. Майстренко. — Пока скучать некогда.

Оказывается, Владимир Павлович у себя в прокатно-ремонтном цехе является общественным распространителем печати, выполняет и другие поручения. Забот достаточно и после работы. Сейчас вот начались занятия в сети политпросвещения. Ему как коммунисту необходимо повышать свои знания. Немало приходится сидеть и за технической литературой, ведь инженеру никак нельзя не заниматься самообразованием.

— А наступит зима — будет тянуть в тайгу. Увлекаюсь охотой, — признается Владимир Павлович.

А вот у его товарища по комнате, слесаря Николая Шеслова, другое хобби. Он и фотолюбитель, и собирает записи украинских песен.

Электросигнал. Стоит нажать на кнопку, и дверь в комнату открывается сама.

Сколько полезных увлечений!

А ВОТ у остальных ребят, с кем мне пришлось беседовать и здесь, и в другом общежитии (треста «Нижневартовскжилстрой»), представление об отдыхе иное, я бы сказала, потребительское. Главный критерий его — развлечение. В кино билеты не достали, а сегодняшняя передача по телевизору не устраивает — значит негде убить время.

Правда, этот вопрос вовсе не волновал жильца общежития № 1 треста «Нижневартовскжилстрой», слесаря СУ-29 Стесякова. Вдрызг пьяный, он в холле во всеуслышанье сыпал отборную брань. Как объяснили, этому «занятию» он посещает обычно все вечера, а руководителям СУ-29 до этого, видимо, нет дела.

...Выстроились в ряд пустые бутылки из-под спиртного в углу коридора четвертого этажа. Воспитательница О. Г. Черванян узнает «почерки» 97-х комнаты.

— Опять ребята из Пермского участка веселились, — вздыхает Ольга Георгиевна.

Пустым времяпровождением заняты девушки из Башкирского строительного участка. А их сверстницы в это время сидят за партами в школе рабочей молодежи. И вообще из числа тех, кто живет в общежитии этого треста, очень многие не имеют среднего образования, но учебу считают крайне обременительной для себя нагрузкой.

Странно было слышать от девчат из СМУ-11 и ребят из СУ-27, что они не записаны даже в библиотеку и книга в их комнате — редкая гостья.

— Газеты? Журналы? Нет, не выписали. Надо будет — в киоске возьмем, — отвечают эти же ребята.

КАЖДЫЙ день нашей планеты полон событиями: космическими открытиями, захватывающими спортивными баталиями, жаркими спорами ученых, идеологов... И как могли не объять

...Удивляет обилие цветов в 138-й комнате.

— Все сам вырастил! — это Людмила Михайловна говорит о Николае Сероштане, инженере отдела капитального строительства. Он же — член совета общежития. — Посмотрите, где еще видели такой сорт кактуса?

Комната обставлена по вкусу хозяина: одна стенка занята под полку с книгами, на других — фотомонтаж с видами Нижневартовска, оригинальный рисунок в плакатном стиле — тоже плоды труда Николая в свободное время. На подоконнике лесной сувенир: ветки-вьюны — память о приятном отдыхе на лоне природы.

...Гали Исхаков очень занят. Он «колдует» над каким-то странным механизмом, чем-то напоминающим разобранный портативный радиоприемник. «Собирает электробудильник», — пояснил его сосед.

Гали — рабочий электроцеха, мечтает поступить в Тюменский индустриальный институт.

— Это тоже его работа, — показывает сосед на выключатель возле кровати Гали. —

1. Овощеводы

КОЛЛЕКТИВ РАБОТНИКОВ ЗИМНИХ ТЕПЛИЦ, ВОЗГЛАВЛЯЕМЫЙ БРИГАДИРОМ М. З. МИЛЯЕР, БРАЛ ОБЯЗАТЕЛЬСТВО ПОЛУЧИТЬ С КАЖДОГО КВАДРАТНОГО МЕТРА ПОЛЕЗНОЙ ПЛОЩАДИ ПО ДВАДЦАТЬ КИЛОГРАММОВ ОГУРЦОВ И ПОМИДОРОВ НРИ ПЛАНЕ ПЯТНАДЦАТЬ. ОНО УСПЕШНО ВЫПОЛНЕНО: СОБРАНО ПО 20,4 КИЛОГРАММА С КВАДРАТНОГО МЕТРА.

2. Птицеводы

ДОСРОЧНО ЗАВЕРШЕН ГОДОВОЙ ПЛАН ПО ПРОДАЖЕ ЯИЦ. В ТОРГОВУЮ СЕТЬ ОРСА НГДУ СДАНО ЗА ДЕВЯТЬ МЕСЯЦЕВ БОЛЕЕ ОДНОГО МИЛЛИОНА 900 ТЫСЯЧ ШТУК ЯИЦ, ЧТО БОЛЬШЕ ГОДОВОГО ЗАДАНИЯ НА 272 ТЫСЯЧИ.

ЛУЧШЕ ВСЕХ ПОКАЗАТЕЛИ У ПТИЧНИЦЫ Е. М. БЕЛЯКОВОЙ. БЛАГОДАРЯ ТЩАТЕЛЬНОМУ УХОДУ ЗА ПТИЦЕЙ ОНА ПОЛУЧИЛА С НАЧАЛА ГОДА ПО 141 ЯЙЦУ ОТ КАЖДОЙ КУРИЦЫ-НЕСУШКИ, ЧТО ВЫШЕ СРЕДНИХ ПОКАЗАТЕЛЕЙ ПО БРИГАДЕ ПТИЦЕВОДОВ НА ПЯТНАДЦАТЬ ШТУК.

3. Механизаторы

ЗАГОТОВКА И СВОЕВРЕМЕННАЯ ПОДВОЗКА КОРМОВ — ОДНА ИЗ ОСНОВНЫХ ЗАДАЧ СОВХОЗНЫХ МЕХАНИЗАТОРОВ. НЕМАЛО ДОБРЫХ ДЕЛ НА СЧЕТУ ПРАВОФЛАНГОВЫХ СОРЕВНОВАНИЯ ТРАКТОРИСТОВ Н. А. ЛЕГОТИНА, А. А. НОВОСЕЛОВА, Ю. А. ТРУШКОВА, Ю. И. КОЛЕСНИКОВА.

ПРИМОРСКИЙ КРАЙ. Пять судов-контейнеровозов Дальневосточного морского пароходства совершают регулярные рейсы на линии перевозки большегрузных контейнеров международного стандарта. Груз прибывает в Находку по пути между Японией и странами Западной Европы.

На транссибирской контейнерной линии грузы доставляются смешанным водно-железнодорожным путем, что значительно сокращает их путь.

Если в прошлом году через порт проходило в месяц 200—300 контейнеров международного стандарта, то сейчас — более двух тысяч.

В настоящее время в Находке монтируются закупленные у японской фирмы «Мицубиси» два контейнероперегружателя-гиганта, их высота — 57 метров, грузоподъемность крана 36 тонн, производительность — две минуты на выгрузку или погрузку контейнера. Работу полностью механизированного крана-гиганта будет осуществлять один человек, поддерживающий по радио связь с центральной диспетчерской.

НА СНИМКЕ: электромонтажники треста «Дальмормонтаж» Александр Наумов и Анатолий Шишкин работают на сборке контейнероперегружателя.

Фото Ю. Муравина (Фотохроника ТАСС)



Работает общественная приемная редакции

В здании городского Совета профессиональных союзов (ул. Пионерская, 15, бывшее здание поссовета) **КАЖДЫЙ ЧЕТВЕРГ** недели с 17 до 19 часов **РАБОТАЕТ ОБЩЕСТВЕННАЯ ПРИЕМНАЯ редакции газеты «Ленинское знамя».** Прием ведут:

18 октября — **ЕВТЕЕВА Н. А.**, заведующая общественной приемной, юрисконсульт треста «Нижневартовскнефтестрой».

25 октября — **БАСАЦКАЯ В. П.**, юрисконсульт треста «Нижневартовскжилстрой».

1 ноября — **НАУК Д. Ф.**, заведующий горсобесом.

15 ноября — **ИСМАГИЛОВ Ш. А.**, заместитель управляющего трестом «Нижневартовскнефтестрой».

22 ноября — **ПРОХОРОВ Н. В.**, председатель райкома профсоюза рабочих нефтяной, химической и газовой промышленности.

29 ноября — **ЖУК И. Ф.**, юрисконсульт НГДУ «Мегионнефть».

6 декабря — **СИЛИМУЛЛИН Ф. И.**, заместитель начальника ГОВД.

13 декабря — **ЕФИМОВ А. Н.** председатель групкома НГДУ «Нижневартовскнефть».

20 декабря — **ВАЛЕЕВА В. Г.** юрисконсульт НГДУ «Нижневартовскнефть».

27 декабря — **РОМАНЕНЯ Л. А.**, помощник прокурора.

Загрязняешь двор — к ответу!

Некоторые граждане, проживающие в балках, не заботятся о чистоте. Они выбрасывают мусор и пищевые отходы где попало. Таких и пригласили на очередное заседание административной комиссии горсовета.

Вот их фамилии: Никитина Лидия Александровна — машинистка НГДУ «Мегионнефть», Нурисламов Тагир — слесарь автобазы № 95, Пронин Дмитрий Гаврилович — стропальщик мехколонны № 14, Старников Евгений Тихонович — работник управления технологической комплектации треста «Нижневартовскжилстрой».

Все они оштрафованы и строго предупреждены.



Подписано соглашение о научно-техническом сотрудничестве между двумя крупными промышленными объединениями — «Электросила» (СССР) и «Раде Кончар» (Югославия). Родственные предприятия будут совместно работать над совершенствованием конструкций и технологии производства гидравлических генераторов и другой электротехнической аппаратуры.

Между югославскими и советскими предприятиями и институтами заключен уже ряд соглашений, в которых предусматривается расширение контактов в разных областях, в частности, в разработке системы вычислительных машин, совершенствовании цветных телевизоров и т. д. Сотрудничество приносит хорошие результаты.

Так, «Раде Кончар» по советской документации выпустил для гидроэлектростанции «Джердап» генераторы мощностью 178 тысяч киловатт, совместными усилиями советских и югославских специалистов разработано устройство, позволяющее применять цветные телевизоры, созданные по системе СЕКАМ и в другой системе — ПАЛ.

ПЛОДЫ сотрудничества

Плодотворные связи налаживаются между советскими автомобилестроителями и югославским объединением «Црвена застава» в городе Крагуевац. В Югославии высоко ценится советская машина «Лада» (так здесь называют «Жигули»). В свою очередь югославские предприятия поставляют в СССР отдельные детали и узлы, которые используются на автозаводе в Тольятти.

Столь же успешно ведут кооперацию производства строители тяжелых тракторов в Челябинске и Нови Травнике, советское оборудование используется и на многих других югославских предприятиях и объектах.

Торговые связи между двумя странами развиваются на долгосрочной основе. Товарооборот на текущее пятилетие достигнет 3,3 миллиарда рублей, т. е. почти в полтора раза превысит объем товарооборота за предыдущие пять лет.

Советский Союз — традиционный заказчик югославских судов, телефонных и телеграфных станций, бокситов и цветных металлов, готового платья и трикотажа, обуви и медикаментов. А советские предприятия направляют в СФРЮ станки и автомашины, энергетическое оборудование, сырье.

Визит члена Политбюро ЦК КПСС, Председателя Совета Министров СССР А. Н. Косыгина в Югославию, несомненно, будет способствовать дальнейшему укреплению сотрудничества Советского Союза и СФРЮ на благо народов обеих стран.

А. ПОЛЕХИН,
(ТАСС)

ПО ЗАКОНАМ СОТРУДНИЧЕСТВА



В Институте автоматики и электрометрии Сибирского отделения Академии наук СССР проводятся работы по развитию математического обеспечения вычислительных машин американской фирмы «Хьюлетт Паккард». Эти работы ориентированы на использование в системах автоматизации научных исследований.

На снимке: старший инженер П. М. Песляк и младший научный сотрудник С. В. Бредихин (справа) — участники разработки экспериментальных программ.

Фото А. Полякова
Фотохроника ТАСС)

● В столицах мира

ГОРОД НА РЕЙНЕ

Иногда Бонн называют «самой небольшой столицей» в Европе. В этом есть доля истины. Даже после того, как несколько лет назад Бонн-на-Рейне — таково полное название этого города — слился с несколькими соседними городками и общинами, его население не превысило 260 тысяч человек. Здесь нет крупных промышленных предприятий, подобных тем, которых много в Гамбурге, Штутгарте, Франкфурте-на-Майне, Дортмунде и других городах ФРГ.

На политической карте Европы Бонн появился немногим менее четверти века назад. Тогда небольшой курортный городок внезапно превратился в столицу Федеративной Республики Германии. Весь этот период его развития был неразрывно связан с политическим климатом в Европе. Когда дули ветры «холодной войны», Бонн также выглядел застывшим. В те времена кое-кому нравилось повторять тезис о «временном характере» рейнской столицы. Тем самым искусственно сдерживалось ее развитие. Однако к середине 60-х годов положение изменилось — в Бонне началось обширное административное строительство. Уже построены и продолжают строиться многоэтажные здания из стекла и бетона; в них размещены министерства и ведомства, многие из которых ранее находились в нескольких помещениях, зачастую — в различных районах города. Через Рейн перекинут еще один мост, предназначенный для автомобильного транспорта. Неподалеку поднялось высотное здание бундестага. Начато сооружение метро.

Однако по-прежнему остается нетронутой небольшая по площади центральная часть города, где сейчас даже запрещено автомобильное движение. Здесь находится здание университета (его студентами были в свое время К. Маркс и Гейне). Рядом, на рыночной площади, с утра раскрываются цветные зонты торговцев. В одном из переулков находится небольшой домик, где родился гений мировой музыкальной культуры Людвиг ван Бетховен. В этот переулок каждый день устремляется поток туристов.

К вечеру жизнь на улицах Бонна затихает. Однако впечатление покоя и тишины обманчиво. Продолжает биться политический пульс города, который является центром крупного европейского государства. Именно здесь принимаются решения о политическом пути Федеративной Республики Германии, здесь работает правительство, которое уже несколько лет образуют две партии — социал-демократическая и свободная демократическая. В Бонне заседают бундестаг (парламент) и его комиссии, происходят переговоры государственных деятелей ФРГ с их иностранными коллегами. Показательно, что ныне западногерманская столица все чаще становится местом массовых манифестаций представителей различных слоев населения, которые съезжаются сюда со всех концов страны.

А. ТЮЛАЕВ,
корр. ТАСС.

г. Бонн.



ПОКАЗЫВАЕТ «ОРБИТА»
Время московское

СРЕДА, 17 октября

9.30 Программа передач. 9.35 Новости. 9.45 «Костер». 10.15 «Наш адрес — Советский Союз». Концерт коллективов художественной самодеятельности. 11.15 Ленинский университет миллионов. «Моральные принципы» коммунизма». 11.45 Премьера телевизионного документального фильма «Ильинский о Маяковском». 12.05 И. Гайдн. Симфония № 44. Исполняет камерный оркестр Московской государственной филармонии. 12.25—13.50 Киноленты прошлых лет. «Аэлита». 14.00 «Время». 14.30 Чемпионат СССР по хоккею. «Крылья Советов» — «Динамо» (М.), 3-й период (в записи). 15.10 Играет Леана Исакадзе. 15.30 «Человек и закон». 16.00 Премьера телевизионного многосерийного художественного фильма «Крах инженера Гарина», 1-я серия. 17.05 «Поэзия». М. Луконин. «Необходимость». 17.30 На VIII конгрессе Всемирной федерации профсоюзов. 17.45 Авторский вечер А. Хачатуряна. 19.00 — 19.30 «Время». 19.40 — 21.00 «Семнадцать мгновений весны». 4 серия.

ЧЕТВЕРГ, 18 октября

10.00 Программа передач. 10.05 Новости. 10.15 Для школьников. «Язык мой — друг мой». Олимпиада по русскому языку, 2 тур. 11.15 «Почта музыкальных встреч». 11.50 «Ленинский университет миллионов». «Наша социалистическая экономика». 12.20—13.50 А. П. Чехов. «В номерах». Телевизионный спектакль. 14.00 «Время». 14.30 Заключительный концерт лауреатов 6-го Всесоюзного конкурса вокалистов имени М. И. Глинки. 16.30 «Крах инженера Гарина», 2-я серия. 17.35 «Стране рапортует Краснодарский край». 18.25 «Музыкальный Тбилиси». Телефильм. 19.00 «Время». 19.40 Чемпионат СССР по хоккею. «Спартак»—ЦСКА.

ПЯТНИЦА, 19 октября

9.30 Программа передач. 9.35 Новости. 9.45 «Театр Колокольчик» приглашает друзей». 10.15 Встреча с шахтерами г. Копейска. 12.00 Актуальные проблемы науки и культуры. Научно-техническая революция и человек. 12.30 Концерт. 13.10—13.50 Телевизионный театр миниатюр. «Наполовину всерьез». 14.00 «Время». 14.30 Чемпионат СССР по хоккею. «Спартак» — ЦСКА, 3-й период. 15.05 Поет Н. Кондратюк. 15.30 Наука — сельскому хозяйству. 16.00 «Крах инженера Гарина». 3-я и 4-я серии. 18.10 «Родные напевы». 19.00 «Время». 19.40—21.00 «Семнадцать мгновений весны», 5-я серия.

СУББОТА, 20 октября

8.00 Программа передач. 8.05 Новости. 8.10 Программа мультфильмов. 8.40 «Здоровье». Передача из Минска. 9.10 «В мире животных». 10.05 Творчество народов мира. 10.30 Спортивная программа. 1. На чемпионате СССР по шахматам. 2. Чемпионат СССР по хоккею. «Динамо» (М) — «Химик» (Воскресенск), 3 период. 11.20 Телефильм «Знакомьтесь — Панама». 12.10 Д. Пристли. «Он пришел». Телевизионный спектакль. 14.30 Телевизионный театр миниатюр «13 стульев». 15.40 «Важный этап борьбы за мир». Навстречу Всемирному конгрессу миролюбивых сил. 16.00 «Чемпионат СССР по футболу. «Динамо» (М.) — «Торпедо» (М.), 2-й тайм. 18.15 «Музыка сегодня». 19.00 «Время». 19.40 «Семнадцать мгновений весны», 6-я серия. 20.55—22.00 «Мастера искусств в концертной студии». Поет народный артист УССР А. Соловьяненко.

ВОСКРЕСЕНЬЕ, 21 октября

8.00 Программа передач. 8.05 Новости. 8.10 «Будильник». 8.40 «Служу Советскому Союзу!» 9.40 Сегодня — День работников пищевой промышленности. 10.00 Клуб кинопутешествий. 11.00 Для школьников. А. Алексин. «Обратный адрес». Спектакль Центрального детского театра. 12.20 «Музыкальный киоск». 12.50 — 13.20 Международная панорама. 13.30 Музыкальная программа «По письмам зрителей». 14.00 «Время». 14.30 «Кинокомедия на экране». «Вратарь». 15.45 «Спортлото». 16.00—16.30 Поиск». 18.00 Чемпионат СССР по футболу. ЦСКА — «Арарат» (Ереван). 19.15 «Время». 20.15 «Семнадцать мгновений весны». 7-я серия. 21.30—22.00 Творчество народов мира.

ЕГОРЬЕВСКАЯ ШКОЛА ФЗУ КОМБИНАТА „ВОЖДЬ ПРОЛЕТАРИАТА"

НАБИРАЕТ УЧАЩИХСЯ по специальностям: ровничниц, прядильщиц, ткачих, мотальщиц, тростильщиц.

Срок обучения один год и три месяца.

Принимаются девушки от 15 до 19 лет с образованием не менее 8 классов. Общежитие предоставляется. Все учащиеся до перевода на сдельную работу обеспечиваются бесплатным питанием, обмундированием и стипендией.

При поступлении необходимо представить: паспорт (до 16 лет — свидетельство о рождении), документ об образовании, пять фотокарточек размером 3х4, справку с места жительства, справку о состоянии здоровья.

АДРЕС: г. Егорьевск Московской области, Касимовское шоссе, дом № 3, школа ФЗУ.

Редактор В. КОРЧЕМКИН.

Коллектив автобазы № 5 треста «Нижневартовскжилстрой» с глубоким прискорбием извещают о смерти начальника гаража

РУМЯНЦЕВА
Михаила Федоровича,

последовавшей после продолжительной болезни, и выражает соболезнование родным и близким покойного.

Администрация, партийный комитет, местный комитет профсоюза и комитет ВЛКСМ управления механизации треста «Нижневартовскжилстрой» извещают о безвременной кончине сварщика управления

ГАФИЯТОВА
Ядата Гафиевича

и выражают глубокое соболезнование семье и близким покойного.

НАМ ОТВЕЧАЮТ

„ПАЛКИ В КОЛЕСА"

Так называлась корреспонденция, опубликованная в нашей газете за № 111. В ней указывалось на перебои в электроснабжении буровых бригад, занятых разбуриванием Самотлорского месторождения.

Как сообщил редакции главный инженер управления «Нижневартовскэнергонефть» Е. Портнов, аварийные отключения ВЛ-6кв произошли из-за нарушения правил эксплуатации воздушных линий электропередачи и несоблюдения водителями транспортных средств правил охраны воздушных линий. Несмотря на то, что эти линии не приняты на баланс управления, наши работники быстро устранили аварию. Сейчас принимаются все меры для бесперебойного обеспечения всех потребителей электроэнергии.

ПРИГЛАШАЮТ НА РАБОТУ:

Управление механизированных работ № 1 треста «Нижневартовскнефтестрой» в группу ПОР — инженеров или техников-строителей (мужчин, желательно с опытом проектной работы).

Обращаться: 2 участок, УМР-1, отдел кадров.

●

Управление «Нижневартовскэнергонефть» — **ЭЛЕКТРОМОНТЕРОВ** по обслуживанию электрических сетей.

За справками обращаться по адресу: 2-й участок, территория Н. ДУ «Нижневартовскнефть».

●

Управление механизации треста «Нижневартовскжилстрой» на постоянную работу — **сторожа** по охране склада и **сторожа** по охране РММ.

Адрес управления: 2-й участок, остановка автобуса СУ-909.

НАШ АДРЕС: 626444
г. Нижневартовск, Дом Советов

ТЕЛЕФОНЫ: редактора — 0-98, зам. редактора — 0-85, промышленного отдела — 0-85 (2 за.), ответственного секретаря и отдела писем — 0-87, типографии — 0-87 (2 за.).

ГАЗЕТА ВЫХОДИТ ПО ВТОРНИКАМ, ЧЕТВЕРГАМ И СУББОТАМ

Нижневартовская типография управления издательств, полиграфии и книжной торговли Тюменского облисполкома

Тираж 1439

Пролетарии всех стран, соединяйтесь!

ЛЕНИНСКОЕ ЗНАМЯ

ОРГАН НИЖНЕВАРТОВСКОГО ГОРКОМА КПСС И ГОРОДСКОГО СОВЕТА ДЕПУТАТОВ ТРУДЯЩИХСЯ ТЮМЕНСКОЙ ОБЛАСТИ

Издается с 4 сентября 1941 года ✦ № 126 (3264) ✦ ЧЕТВЕРГ, 18 октября 1973 г. Цена 2 коп.



Сегодня — рекорд, завтра — норма!

11 октября буровая бригада Григория Кузьмича Петрова перекрыла всесоюзный рекорд по годовой проходке на бригаду. Сегодня на счету коллектива почти 74500 метров разбуренных пород.

О СЕКРЕТАХ МАСТЕРСТВА РАССКАЗЫВАЕТСЯ НА ВТОРОЙ И ТРЕТЬЕЙ СТРАНИЦАХ ЭТОЙ ГАЗЕТЫ.

На снимке: (слева направо): верховой Владимир Десятов, бурильщик Гумар Гиндуллин и буровой мастер Григорий Кузьмич Петров.

Фото И. ЯСЬКО.

ВТОРАЯ, миллионная

Скважина № 336 на Самотлоре — миллионная № 2. Пробурена она бригадой бурового мастера Г. М. Левина первого июня 1969 года. В августе того же года вступила в эксплуатацию. Первоначально дебит скважины составил тысячу тонн нефти в сутки. 10 октября 1973 года из нее добыта миллионная тонна нефти.

Скважина работает в систему сбора дожимной насосной станции № 1. ДНС-1 — первая станция, вступившая в строй на Самотлоре в 1969 году. Добыча нефти к настоящему времени поднялась с четырех тысяч тонн в сутки до двадцати двух тысяч.

К системе ДНС-1 подключены самые «пожилые» скважины. И вот сейчас за первой миллионной скважиной № 335, пробуренной также Г. М. Левиным, появилась теперь вторая, № 336. Обе скважины находятся на берегу Самотлора.

На добыче миллионной тонны нефти работал оператор РИТС-1 Михаил Аверьянович Лазарев.

Н. МЕДВЕДЕВ, заместитель начальника РИТС-1.

СЛАВА ГЕРОЯМ ПЯТИЛЕТКИ!

Бюро горкома комсомола и штаб всесоюзной ударной комсомольско - молодежной стройки по освоению Самотлорского месторождения рассмотрели итоги социалистического соревнования среди комсомольско - молодежных коллективов за три квартала третьего, решающего года пятилетки и признали победителями:

СРЕДИ КОМСОМОЛЬСКО-МОЛОДЕЖНЫХ БРИГАД БУРЕНИЯ — бригаду В. Глебова из УБР-2 (групкомсорг Ф. Аширов). План выполнен на 142 процента. Сверх плана пробурено 4996 метров. Сэкономлено материалов на 35 тысяч рублей.

СРЕДИ КОМСОМОЛЬСКО-МОЛОДЕЖНЫХ КОЛЛЕКТИВОВ НЕФТЕДОБЫЧИ — бригаду по эмолту технологического оборудования из НГДУ «Мегионнефть», которой руководит Н. Усачев (групкомсорг Н. Волков).

СРЕДИ КОМСОМОЛЬСКО-МОЛОДЕЖНЫХ КОЛЛЕКТИВОВ СТРОИТЕЛЬНЫХ И МОНТАЖНЫХ ПРЕДПРИЯТИЙ — бригаду монтажников Н. Попова из Комсы-1 треста «Тюменьгазмонтаж».

СРЕДИ КОМСОМОЛЬСКО-МОЛОДЕЖНЫХ КОЛЛЕКТИВОВ ТРАНСПОРТНИКОВ — колонну № 3 В. Рыжикова (групкомсорг В. Логинов) Нижневартовской тракторной конторы. План выполнен на 160 процентов, сэкономлено материалов на 12 тысяч рублей, задание по валовому доходу перекрыто на 309 тысяч рублей. Колонна работает в счет 1974 года.

На корчагинской вахте

СРЕДИ КОМСОМОЛЬСКО-МОЛОДЕЖНЫХ КОЛЛЕКТИВОВ ДОРОЖНИКОВ — участок № 4 В. Лейтланда (групкомсорг М. Гоида) из СУ-909 треста «Тюменьдорстрой». План выполнен на 168 процентов. Сэкономлено материалов на 25 тысяч рублей. Экономический эффект от внедрения рационализаторских предложений составил 12 тысяч рублей.

СРЕДИ КОМСОМОЛЬСКО-МОЛОДЕЖНЫХ КОЛЛЕКТИВОВ СФЕРЫ ОБСЛУЖИВАНИЯ — коллектив продовольственного магазина «Север» (руководитель Ю. Ткаченко, групкомсорг Т. Пассар) орса НГДУ нефтяников. Квартальное задание по товарообороту перекрыто на 44 тысячи рублей.

Бригады В. Китаева из УБР-1 и О. Гончар из СУ-30 треста «Мегионгазстрой» сняты с соревнования за непредставление отчетов.

● На директивной стройке

Стройка движется и ...не движется

Ушел сентябрь, завершив собою третий квартал. Руководители многих организаций, подведя итоги проделанной с начала года работы, чувствуют себя именинниками. Но не все, к сожалению. Не все даже среди тех, кто может похвастать хорошими показателями в отчетах.

Спросите об этом у Андрея Прокоповича Новошицкого, начальника строительного управления № 25 треста «Мегионгазстрой», сооружающего Нижневартовский газоперерабатывающий завод, и он с грустной улыбкой покажет вам отчет, где проставлены цифры, которым впору красоваться на доске показателей передовиков. Судите сами: план по генподряду за девять месяцев выполнен на 104,8 процента, собственными силами — на 126. Но выглядит А. П. Новошицкий далеко не именинником.

Что же кроется за высокими процентами, которые, однако, не радуют начальника СУ-25?

— И не могут радовать эти цифры, если они не отражают первоочередных работ. Мы же, к сожалению, добились такого выполнения за счет производства в основном,— признается Андрей Прокопович.

В самом деле, из трех десятков объектов, входящих в пусковой комплекс, лишь о трех из них можно сказать что-то более или менее определенное: здание газоспасательной станции, административно-бытового корпуса и столовой сданы под отделку рабочим СУ-30. Есть надежда, что эти три объекта будут приняты в эксплуатацию уже нынче.

А остальные? Здесь работы непроворот. И причин отставания тоже немало. Одна из них, над исправлением результатов которой, как свидетельствует начальник СУ-25, трудятся строители,—плохое качество работ, что приводит к переделкам, перерасходу стройматериалов и времени.

Так, площадки благоустройства у блоковых складов и ремонтно-механического цеха выполнены с браком. К тому же уложенные здесь плиты вскоре были буквально перемолоты гусеницами кранов и другой техники. Теперь благоустройство начинается вновь.

Сооружая кровлю на крыше блока отключения и селарции газа, строители махнули рукой на проект и «внедрили предложение», в результате которого вся вода с крыши попадает в помещение. И здесь, разумеется, без переделки не обойдется.

Можно, конечно, и дальше перечислять подобные недостатки, но само это перечисление ничего не даст. Удивляет другое: неужели находящиеся на объектах прорабы, начальники участков сами не замечают явных промахов, для исправления которых позже понадобится гораздо больше времени!

Позволим себе привести еще один факт, свидетельствующий о халатности и безразличии к результатам своего труда. В прошлом году были сделаны канализационные колодцы и коллекторы. Крышки к колодцам затеряли где-то на территории УПТК треста «Мегионгазстрой» и до сей поры не нашли. А колодцы и коллекторы занесло грязью и илом...

Такая стройка, которую осуществляют одновременно десятки строительных организаций,—сложный механизм, разобраться в котором непосвященному порой очень трудно. Ясно одно: нормальная работа этого механизма зависит от четкого взаимодействия всех его звеньев. А если нет такого взаимодействия! Достаточно «захандрить» одному звену — заскрипит, заработает с перебоями не только ведущее колесо (читай: генподрядчик — СУ-25), это негативно отразится на всей стройке.

Непредвиденные переделки возникли и по вине УМ-5. Фундамент одного из складов просел. Пришлось разбирать стены, вновь браться за фундамент. И тут выяснилась причина просадки: на этом месте свая была забита не полностью, а всего на полметра! Халатность! Равнодушие! А может и преступление.

А если ко всему этому добавить еще частые жалобы субподрядчиков на генерального, а генподрядчика — на других, то сам собой напрашивается вывод, что трест «Мегионгазстрой» о.кровенно слабо контролирует производство работ на директивной стройке. И очень жаль, что энергия Г. И. Пикмана проявляется эпизодически, на оперативках.

А. ТУКОВСКИЙ, старший инженер производственного отдела дирекции строящихся газоперерабатывающих заводов.

Ю. ЯКИМОВ, наш внештатный корреспондент.

Пароль: навигация

ВИНОВАТЫ РЕЧНИКИ

За минувшие сутки обработано немногим более половины из запланированных к обработке судов: восемь из пятнадцати. Такой срыв первый за минувшую навигационную неделю.

На заседании штаба вновь была высказана критика в адрес Нижневартовского речного управления Иртышского пароходства. В ночь на 17 октября, отправив несколько буксиров за пределы Нижневартовского рейда, руководство управления оставило для обслуживания клиентов причалов города всего один буксир. Но и тот — вышел из строя. В итоге перестановка судов под обработку и вывод их на рейд были сорваны.

Как заявил представитель Западно-Сибирского пароходства, сюда, на рейд города, прибыли последние четыре судна с грузом этой навигации. 19 октября, то есть завтра, во второй половине дня, все суда, приписанные к этому пароходству, дадут прощальные гудки и возьмут курс на Новосибирск.

Очень напряженная неделя предстоит всем заказчикам, в адрес которых подошли или подойдут в ближайшие день-два суда Иртышского пароходства. Всего сейчас в пути 19 судов с пятьюдесятью тысячами тонн различного груза. Двадцать второго октября они должны быть уже обработаны и готовы к обратному рейсу в Омск. Навигация будет закрыта.

Основная задача на неделю: разгружать баржи, доставившие груз сразу нескольким клиентам, на одном причале, чтобы суда быстрее высвободить. Значит, надо работать днем и ночью, оперативно обслуживая рейд.

СЕГОДНЯ — РЕКОРД,

КАК УЖЕ СООБЩАЛОСЬ, КОЛЛЕКТИВ БУРОВОЙ БРИГАДЫ КАВАЛЕРА ОРДЕНОВ ЛЕНИНА И ОКТЯБРЬСКОЙ РЕВОЛЮЦИИ Г. К. ПЕТРОВА ИЗ НИЖНЕВАРТОВСКОГО УПРАВЛЕНИЯ БУРОВЫХ РАБОТ №2 ПЕРЕКРЫЛ ВСЕСОЮЗНЫЙ РЕКОРД ПРОХОДКИ НА БРИГАДУ В ГОД. О ДЕЛАХ КОЛЛЕКТИВА, О ЕГО ЛЮДЯХ РАССКАЗЫВАЮТ ЭТИ МАТЕРИАЛЫ.



ТОЛЬКО что пробурены последние метры рекордной скважины на сто первом кусте. Поздравить с новым достижением бурового мастера Г. К. Петрова прибыли его коллеги: буровые мастера Герой Социалистического Труда Анатолий Дмитриевич Шакшин, ранее достигший такой проходки, и Сабит Фаттыхович Ягофаров (на снимке слева направо).

Их коллективы уже на несколько тысяч перевыполнили годовой план и сейчас работают в счет обязательств. А организация и ведение буровых работ в бригаде Г. К. Петрова станет передовой школой мастерства.

Фото И. Ясько.

Ровный ритм вахт

Не напрасно, не просто так сложилась поговорка: «Пуд соли нужно съесть, чтобы хорошо узнать друг друга». Каждый из нас глубоко прочувствовал ее смысл. Пять новичков — это не вахта. И, возможно, не один год пройдет, прежде чем со спокойной душой можно доверить такой пятерке буровую.

Нашей бригаде повезло, потому что основной шаимский костяк мы сохранили. Он-то и крепит коллектив. Одним словом, все сработались, сдружились и теперь друг с другом могут разговаривать, не произнося ни слова. И идут все вахты ровно, нога в ногу. Мирзанур Рахимов, Гумар Гиндуллин, Александр Шрайнер, Михаил Чумачков, Асхат Мутыгуллин, Минулла Мухаметдинов одинаково четко руководят вахтами.

Очень помогло нам и то, что в бригаде свой технолог — Анатолий Николаевич Вахтеров. Он не только следит за режимом бурения, набором кривизны и т. д. Своими действиями и замечаниями технолог учит буровиков работать грамотно, без ошибок. Это отличная школа инженерных знаний.

Не без робости брали мы несколько месяцев назад обязательство пройти 80 тысяч метров скважин. И силы бригады хорошо знали, и учли, кажется, все, но цифра пугала на первых порах. Вспоминали, что первую на Самотлоре скважину прошли за... двадцать четыре дня. И даже рекорд месячной проходки, установленный бригадой в мае, не снял беспокойства. Но дружная и безошибочная работа помогла поверить: сможем, выполним.

Тридцать пять скважин пробурили, из них двадцать восемь сдали. На счету бригады около 73 тысяч метров проходки. Однако темпов снижать не намерены. Мы благодарны дорожникам, бригаде вышкомонтажников Героя Социалистического Труда Я. С. Вагапова, и хотелось бы до конца года ни дня не потерять из-за неподготовленности очередного куста. А это не исключено. Сейчас, например, на 70-м и 101-м кустах осталось совсем немного работы, а где нам трудиться потом — неизвестно.

У наших нефтедобытчиков в этом году напряженный план. И чем скорее мы будем вводить новые скважины, тем больше возможностей для увеличения добычи. А это общая цель всех, кто осваивает Самотлор.

Г. ПЕТРОВ,
буровой мастер УБР-2.

НАШИ ИНТЕРВЬЮ

Успех выявляет резервы

● Соавторы рекордов. Техника, технология, организация труда — три „кита“ успеха ● Сегодня — рекорд. Завтра—норма

Высокая скорость проходки бригады Г. К. Петрова — результат слаженной работы не только этого коллектива, но и всех служб управления. Наш корреспондент встретился с начальником УБР-2 А. Г. Исянгуловым и попросил ответить на несколько вопросов.

— Авзал Гизатович, по известной пословице — один в поле не воин. Рекордные метры бригады — это, так сказать, итоговые цифры деятельности рабочих иных специальностей, инженерно - технических работников управления, не так ли?

— И не только управления. Дорожники, вышкомонтажники, снабженцы, транспортники — словом, все те, кто помогает коллективу Г. К. Петрова добиваться отличных показателей, заслуживают высокой оценки их труда. И это, поймите, не традиционная дань уважения. Все они — соавторы рекордных метров бригады.

Основные направления нашей работы: внедрение новой техники и технологии, совершенствование организации труда. Назову подробнее. Применение турбобуров с турбинками точного литья, приспособлений для обогрева ротора, для устьевого оборудования, обработка раствора нефтью и дисольваном, использование гаммы долот, увеличение интервала проходки на румынские долота и т. д. Ну и, конечно, два куста.

— Как известно, мимо этих новинок не проходят и другие бригады. По-видимому, есть что-то еще!

— Да, здесь мы «опрокрываем Америку». Хотя кое-что разработано только у нас в управлении, в самой бригаде. В частности, интересное и полезное предложение (о нем уже не раз писали, не буду повторяться) внесли Г. К. Петров и технолог бригады А. Н. Вахтеров.

Перед тем, как принять обязательство пройти 80 тысяч метров, провели в бригаде собрание. Проанализировали все недостатки, погрешности. Особое внимание обратили на технологическую и трудовую дисциплину. Работали в коллективе так, чтобы предупредить возможную неприятность, а не исправлять ее потом. Предельная собранность, внимательность, осторожность. Трудно, но результат налицо.

Большую помощь оказывают партбюро управления и партгруппа бригады во главе с Александром Михайловичем Кажаевым. Коммунисты в прямом смысле слова ведут за собой остальных.

Удалось избежать аварий: за девять месяцев бригада допустила лишь две мелкие оплошности. Что было, то было, но по сравнению с остальными бригадами — совсем неплохо. Богатый опыт большинства членов бригады, их почти идеальная сработанность эффективно сочетаются с новинками техники, технологии, организации труда.

— Рекорды в бурении, думается, — не самоцель. Они выявляют возможности лучших коллективов, служат ориентиром для остальных. Каковы, на ваш взгляд, задачи передовых бригад в будущем году?

— Нет сомнения, что коллектив Г. К. Петрова нынче выполнит обязательство. Цель тюменских буровиков можно сформулировать так: сегодня — рекорд, завтра — норма. Следовательно, в 1974 году бригады буровиков должны держать на прицеле сегодняшние — высшие достижения. И это вполне реально: свои резервы мы знаем, но завтра непременно выявятся новые.

Что нас сегодня заботит? Два куста должны быть в бригадах не эпизодически, а постоянно. Не всегда своевременно снабжаем буровиков турбобурами нужного типа, забойными отклонителями и т. д. Не решен вопрос материального стимулирования при работе на двух кустах. Несколько отстают от нас строители дорог и вышкомонтажники. Не полностью используем богатейшие возможности социалистического соревнования. И этот ряд «не..», «не..» можно продолжить. Если хотя бы частично устранить эти недостатки, то в 1974 году более восьмидесяти тысяч метров скважин пройдут не две бригады, а шесть-восемь. А лучшие из них, вероятно, и сто тысяч метров.

ВСЕ КАК ОДИН

Много слышали мы в Урае о Самотлоре. Но когда узнали — едем туда, стали интересоваться еще больше. Так что еще не ступив на нижневартовскую землю, знали немало об условиях бурения.

Оттого и побаивались. В Шаиме скважины намного мельче и в основном вертикальные. А здесь глубина до 2500 метров, стволы наклонно-направленные, бурить приходилось на тяжелых, вязких по сравнению с урайскими, растворах.

Приглядывались мы к старожилам Самотлора, перенимали опыт. Учились и у себя на буровой. Первую скважину, например, проходили почти месяц: не торопились, изучали разрез. И все же промашек много было, частенько шарошки оставляли. Мастер тогда, считай, от нас не отходил, технолог Анатолий Николаевич Вахтеров много труда вложил, инженерно-технические работники управления мимо не проезжали. Дальше — лучше. За год прошли 46897 метров.

Самое бы время в январе—феврале два куста получить: научились неплохо. Но только в апреле удалось начать во всю силу работать. И с тех пор регулярно по 9—10 тысяч метров в месяц отмериваем.

Сейчас говорят, что мы быстро к новым условиям привыкли. Может, и верно, но ведь другого и быть не могло. Взять, например, нашу вахту. Борис Пушнин — первый помбур, верховой Владимир Десятое, электрик Рафиль Ахметов — не новички в бурении, работали не один год в Шаиме. А там дело было поставлено неплохо, школа для нас хорошая. Потому и здесь быстро освоились.

30000 тысяч метров пройдем, обязательство выполним. И сейчас уже о будущем годе подумываем. Если с января два куста получим, то еще лучше, чем нынче, сработаем. С такой бригадой нельзя отставать. Она — как один человек — дружная. И уже знаем, что такое бурить на Самотлоре.

Г. ГИНДУЛЛИН,
бурильщик бригады мастера Г. К. Петрова.

ЗАВТРА — НОРМА!

...И одна ночь

НА САМОТЛОРЕ все буровые мастера — как на подбор! Промашку, которая приводит к потере ведущего места в трудовом соперничестве, воспринимают близко к сердцу. Это для них рана душевная. Виду, как всякий уважающий себя специалист, не подаст, когда обойдут. Но держись, если вышел вперед, да, как говорится, не предупредил!

...Коренастый, пышущий здоровьем и силой, Григорий Кузьмич Петров пришел в июне на совещание в управление. Оглянулся: куда сесть? Место ему оставили поближе к столу. Сел, раз так. Все знали, как он закончил май. 10752 метра проходки — это наивысшая месячная производительность буровой бригады в стране.

Пока собирались, кто-то спросил:

— Расскажи, Григорий Кузьмич, как сумел, а?

— Вот сейчас прямо?—усмехнулся.

— Ну...

— А приходи к нам на буровую и посмотри.

— И в этом месяце так же будешь крушить?

— Как пойдет...

В июне бригада прошла только 8100 метров: несколько дней потеряли из-за неподготовленности куста, еще что-то не заладилось. Думали нагнать в июле. А тут ушел в отпуск технолог Анатолий Николаевич Вахтеров — «волк в наклонном бурении». «У него много идей, много рационализаторства, мастер своего дела»,— так о нем говорят.

ПОПРОСИЛСЯ в ночную вахту. Думал, поспокойнее будет, с людьми поговорю без спешки: в такую пору охотнее открываются душой.

Выехали из Нижневартовска в одиннадцатом часу вечера. «Чужаков» в машине было двое: я да писатель, командированный издательством «Молодая гвардия».

Покатили по самотлорской бетонке. В машине шел неторопливый разговор обо всем, о чем, наверное, обычно говорили за час пути: о «Ну, погоди», о «Черном принце», о женщинах, которые теперь «чуть что—и сразу разводи!», о скорой зиме.

Мы двое молчали. Бурильщик Гумар Яруллович Гиндуллин поглядывал на нас скептически. Он наклонился к рыжему парню, верховодившему в беседе и ловко сглаживавшему острые углы в спорах, и мне послышалось, будто сказал ему про нас: «Романтики!» Может, он по-своему прав. Уже в дороге Гиндуллин стал оберегать вахту от нашего журналистского любопытства.

Тем более, что ночная вахта оказалась далеко не спокойной. Это мог понять даже не очень опытный человек сразу по тому, как сдавал ее Гиндуллину бурильщик Чумачков, как, не глядя на прибывших, собирался домой его помощник Синявин, как раздражен был электрик Белик...

Чумачков подошел к рации. «Это ЗН. Дай сводку, Сергей Михайлович. Забой 1285. Сейчас идет замер угла и азимута». В рации что-то хрипело, трещало.

— Да-да! Алло! Алло! Да-да,—кричал в микрофон Чумачков и рассказывал о положении на буровой. По мере того, как он передавал сведения, лица присутствующих хмурились.

Лишь помощник бурильщика делал вид, что его это не занимает, и рассказывал нам о своих обязанностях. Получилось точь-в-точь по инструкции, которая висела здесь же на стене.

— Брось трепаться!—не выдержал кто-то.

НОВАЯ вахта с ходу приступила к делу. Дул ветер, и конечно, больше всех сейчас доставалось верховому — тому самому большому рыжему парню, который умеет и любит поговорить. Но и работать, как видно, умеет. Даже, пожалуй, лучше, чем говорить.

Шел подъем инструмента. Верховой, обдуваемый ветром, ловко подхватывал трубы. Никишов, ловкий, статный, работал тоже ладно и азартно.

Холодно дул ветер, и все вокруг было угрюмым. Лишь лица буровиков оставались спокойными, деловитыми.

Такие лица никогда не бывают пасмурными. Чувствовалось, работа идет споро, без задержек. Буровики сознавали, что все тут зависит от них самих; от их сноровки и опыта, и работали все быстрее и быстрее. Такой темп по плечу лишь дружной вахте.

Ушли мы с буровой, не дождавшись перерыва. Гиндуллин, послышалось, что-то сказал вслед, обращаясь к своему помощнику. (Электрик Рафаиль Газизович Ахмеров потом объяснил, что Гиндуллин не любит, когда посторонние «торчат на буровой». Он привык делать дело спокойно, не отвлекаясь, не волнуясь, что, занятый работой, не может уделить пришедшим внимания...)

Ахмеров рассказывал спокойно. У него все ладилось в эту смену. В бригаде давно, еще в Шаиме пришел. С шестьдесят седьмого с Григорием Кузьмичем Петровым. Что — Петров? Скоростник, голова, нюхом чувствует, где что не так. Известный в стране человек, кавалер орденов Ленина и Октябрьской революции. Коллектив еще в Башкирии сложился. Оттуда всей бригадой — в Шаим.

КОГДА снова вернулся на буровую, увидел девчонку. Оказалось, лаборантка Валентина Гаврилова. На Севере недавно, с августа прошлого года. Приехала из Шиловского района Куйбышевской области. Окончила десять классов. Ее сестра тут с мужем восемь лет работают.

Валентине — девятнадцать. Вчера дежурство было нормальным.

— А сегодня работы так подвалило— и не спрашивайте! Нас, лаборанток, пятеро, и все незамужние. Главный технолог Хабиб Абдрахманович Суяргулов говорит: принимаю только незамужних. Тут ночь-полночь, а ехать на работу надо. А вдруг муж не пустит в ночную!

Вместе посмеялись шутке.

— Ой, заговорилась!—переполошилась Валя. — Григорий Кузьмич приехал.

Вошел Петров. Руки в карманах тужурки. Улыбнулся, когда ему доложили: метры «пошли».

Каждого из ночной смены мастер лично поблагодарил. Он не раздавал комплиментов — все вышло по-мужски скупо и красиво...

Ночная вахта поехала в Нижневартовск, на отдых.

В. ЮГОВ.



НА БУРОВОЙ ВСЕГДА ДОЛЖНЫ БЫТЬ ПОРЯДОК И ЧИСТОТА. ФОТО И. ЯСЬКО.



Большой трудовой вклад в победу коллектива внес первый помощник бурильщика Борис Пучнин. За отличную работу ему вручена Почетная грамота городского комитета партии и горисполкома.

НА СНИМКЕ: Б. Пучнин.
Фото И. ЯСЬКО.

ПОЧЕРК МАСТЕРА

ДИЗЕЛЬ глухо чихнул и замолк. Резко оборванный грохот отдавался звоном в ушах. На буровой стало непривычно тихо, можно было разговаривать шепотом. Мы, грешным делом, обрадовались недолгой — сейчас снова застучит! —передышке. Но прошло полчаса, час... Подтрунивание над несколько растерянным дизелистом сменилось раздражением («Ума не приложу, все ведь в порядке, обязан работать!»), наши советы, в которых, признаться, было мало здравого смысла, еще больше его распаляли.

Подошел мастер. Примолкли. Закатал рукава не спеша, сосредоточенно. Видно было, прикидывал: что же случилось? Уж не припомню, в чем дело было, но дизель застучал, зачадил. А к концу смены уж и забыли о простое — доработали ее «на высоких скоростях». И никто не удивился: как это все у мастера быстро получилось?

При спуске колонны «пропала» циркуляция, застрял раствор в скважине. Мастер встал на место бурильщика. Начал «расхаживать» колонну: вверх-вниз, вверх-вниз. Минута, другая, десятая... Смотрим — пошло-поехало, можно продолжать. И опять никто не удивился.

...Давно это было, пять-шесть лет тому назад. Закончил я нефтяной техникум в Сызрани, приехал в бригаду бурового мастера Григория Кузьмича Петрова. Постажировался немного, стал первым помбуром. Тогда и случилось то, о чем рассказал.

Первые свои рабочие смены помнит каждый из нас. То ли с радостью, то ли горечью. Я — с некоторым сожалением, что взял у Григория Кузьмича меньше, чем можно было. Каждая вахта — урок для нас. Трезвого расчета, разумного риска, собранности, выдержки, спокойствия. Невольно приходила на ум где-то услышанная фраза: «Крик — оружие слабых». А оснований у мастера, чтобы «сорваться», было достаточно. Более чем достаточно.

Оставил он меня как-то на буровой за старшего, а сам уехал в Урай. Объяснил, словно по полочкам разложил: что за чем и как делать. Слушаю вполуха: не впервой, мол, насосно-компрессорные трубки спускаем. Чего проще, все знаю назубок... А-таки «напортачил»: не считал, сколько спустили, еще что-то не так сделали. Приехал мастер и снова в том же порядке рассказал. «Усвоил?» На этот раз молчу, а сам думаю: ну, в третий раз наверняка объяснять не будет... Сделали все как надо.

Трудно выделить что-то главное в характере этого опытного мастера. Пожалуй вот, тяга ко всякого рода новшествам. И не слепо и бездумно копирует, а разобравшись до деталей, оценив все «за» и «против». Немало и сам внес ценных предложений.

Не помню, чтобы он в заказах и расчетах во времени ошибался. Сказал, что к десяти утра каротажники нужны,— подъезжай минута в минуту — не задержит. Раньше («На всякий случай, пусть лучше они подождут, чем мы их») не вызовет. Сделал заказ — будь уверен, что все учтено.

Легко работать с Григорием Кузьмичем Петровым. Легко и полезно, по себе знаю.

В. КУЛАГИН,
начальник смены РИТС УБР-2.

ТЕМП БРИГАДЫ Г. К. ПЕТРОВА
(сравнительные данные о работе бригады за девять месяцев 1972 и 1973 гг.)

Показатели	январь	февраль	март	апрель	май	июнь	июль	август	сентябрь
				1972 г.					
Общая проходка (метры)	1368	3870	3278	3724	4611	4277	4578	4738	4060
Коммерч. скорость (метры на станок в месяц)	1382	2757	2936	3276	2624	2784	4279	4835	4511
Проходка на долото	127	129,0	138,0	155,0	162,0	174,0	193	177	192
				1973 г.					
Общая проходка (метры)	3858	3524	5956	7572	10752	8136	10771	9360	9448
Коммерч. скорость (метры на станок в месяц)	4176	4345	4940	4546	6148	6287	6051	7091	7681
Проходка на долото	200	213	209	306	283	280	276	255	269

Наш официальный отдел

УСИЛИТЬ БОРЬБУ
с правонарушителями

Органы милиции, общественность города приняли за последнее время ряд мер, направленных на усиление борьбы с правонарушителями, однако в городе еще совершаются факты хулиганства, пьянства и нарушений правил социалистического общежития. Принимая во внимание пожелания трудящихся и руководителей предприятий, исполком городского Совета депутатов трудящихся обсудил вопрос «О дополнительных мерах по усилению борьбы с правонарушениями».

Исполком утвердил ежедневный график дежурства представителей всех коллективов для обеспечения общественного порядка в городе, одобрив заявления руководителей предприятий, организаций о том, что они будут выделять по тридцать человек, которые под их личным руководством должны дежурить с 19 часов до трех часов ночи. Дежурные охраняют всю территорию города, особое внимание обращая на районы, где расположено временное жилье, а также на общественные места (клубы, столовые, магазины, общежития). Штаб дружины располагается в здании городского отдела внутренних дел.

Начальники Нижневартовской АТК, автобаз №№ 5, 7 и 15 Б. В. Зарицкий, И. С. Мельников, А. И. Бятчинин и А. Г. Лоц заверили исполком, что они по заявкам организаций и предприятий будут выделять для дружинников не менее двух автобусов и двух грузовых машин высокой проходимости.

Отделу внутренних дел предложено выделять четырех сотрудников для совместного с дружинниками дежурства, по каждому случаю нарушения правил социалистического общежития принимать строгие меры воздействия.

ЕЩЕ РАЗ
о благоустройстве

Исполком городского Совета депутатов трудящихся проверил, как же выполняется его решение № 98 от 4 мая 1973 года «О мероприятиях по благоустройству города на 1973 год» вопрос этот стал предметом обсуждения на заседании исполкома горсовета.

Исполком отметил, что тресты «Нижневартовскжилстрой» и «Мегионгазстрой» выполнили намеченное строительство автодорог, проездов и тротуаров во втором, пятом и первом микрорайонах. трест «Мегионгазстрой» и орс нефтяников проложили дорожки и тротуары до старой части Нижневартовска. Силами монтажного управления № 15 закончено уличное освещение деревянной части города и почти всего второго микрорайона.

Выполнены и другие работы, однако далеко не все.

Управляющий трестом «Нижневартовскнефтестрой» М. К. Михайлов не беспокоится о том, чтобы устроить проезды в шестом микрорайоне, тротуары в старой части Нижневартовска и вдоль улицы Мусы Джалиля до пристани.

Начальник НГДУ «Мегионнефть» А. Л. Резников забыл о «карманах» — подъездах к автобусным остановкам. Начальник СУ-45 И. Е. Загорулько не обеспечил сдачу в тресте квартале очистных канализационных сооружений, по его же вине очень медленно и плохо идет строительство водопроводных очистных сооружений, магистральных теплосетей.

Коллективы НГДУ «Мегионнефть» и треста «Нижневартовскжилстрой» прежде всего должны были навести образцовый порядок на территориях возле своих административных зданий и тем самым подать пример всему городу. К сожалению, пока они преподносят пример того, как не надо заниматься благоустройством.

Заказчик — НГДУ «Мегионнефть». — не наладил регулярную очистку и ремонт дорог, ослабил технический контроль за застройкой города, за качеством. трест «Нижневартовскжилстрой» (управляющий Я. М. Малинский), пользуясь попустительством заказчика, игнорирует элементарные подготовительные работы, не обращает внимания на отсутствие заборов вокруг строительных площадок, на разрушение ранее выполненных элементов благоустройства.

Исполком обязал руководителей НГДУ «Мегионнефть» и строительных организаций до конца выполнить мероприятия по благоустройству города, намеченные на 1973 год.

Исполком городского Совета депутатов трудящихся утвердил для предприятий и учреждений график дежурства дружинников на улицах Нижневартовска.

Идет народная дружина

ПОДОШЕЛ срок — и тридцать дружинников управления буровых работ № 2 во главе с начальником Авзалом Гизатовичем Исянгуловым, секретарем партбюро Анатолием Александровичем Морозовым и председателем профсоюзного комитета Раилем Ахметовичем Галимовым в городском отделении внутренних дел! Все ребята крепкого телосложения, большинство коммунисты.

В ленинской комнате заместитель начальника отдела ВД по оперативной части капитан милиции Борис Дмитриевич Булдаков хорошо проинструктировал нас, объяснил обстановку, поставил задачу. После инструктажа нас разбили на две оперативные группы. Нашей группой командовал младший лейтенант милиции Анатолий Владимирович Чуриков.

Мы посещали магазины, столовые, поселки из вагончиков, аэровокзал, несколько раз патрулировали улицы города, останавливали автомобили, проверяли путевые листы и права у шоферов. Всего наши товарищи задержали семнадцать нарушителей общественного порядка. Надо сказать, что это патрулирование было первым таким продолжительным и всеохватывающим. В дальнейшем, если новый график горисполкома будет строго выполняться, нарушителей общественного порядка будет, разумеется, меньше.

С кем же пришлось встречаться нашей группе? Надолго запомнится разоренное «осиное гнездо», свитое под крышей так называемого «калмыцкого» барака, принадлежащего рыбозаводу.

Живет здесь Александра Лаздаускения, женщина без определенных занятий. Она и семеро мужчин-гостей организовали попойку, которая закончилась дракой. Пьяниц мы доставили в медицинский вытрезвитель. Через день мы побывали здесь снова. Дружинники взяли под контроль квартиру Лаздаускения, и я надеюсь, что эта квартира не будет пристанищем для алкоголиков.

В полночь, после окончания дежурства, командир дружины А. Г. Исянгулов подвел итог дежурства, поблагодарил нас, и мы разошлись по домам. Город спал спокойно.

В. ВАХТЕНКО,
рабкор.



Венгерская Народная Республика. Около 50 процентов продукции, выпускаемой Мошонмадьяроварским заводом сельскохозяйственного машиностроения, экспортируется в страны — члены Совета Экономической Взаимопомощи.

НА СНИМКЕ: инкубационные установки для Советского Союза, изготовленные филиалом предприятия в Сомбатхее.

Фото МТИ — ТАСС

К юбилею комсомола

55-й годовщине со дня рождения Ленинского комсомола посвящена серия лекций об истории комсомола Тюменщины, подготовленная научными сотрудниками областного краеведческого музея. С этими лекциями они познакомят жителей многих районов области, коллективы предприятий Тюмени.

По путевкам обкома комсомола посланцы музея А. Суханосова и Л. Васелко приехали и в наш город. «Выросли мы в пламени» и «Тюменская комсомолия в годы Великой Отечественной войны» — так называются лекции, с которыми они выступают на предприятиях, в организациях и школах города.

Лекторы знакомят слушателей со многими интересными фотографиями, фотокопиями документов прошлых лет, рассказывающими о делах комсомольцев края.

Н. АЛЕКСАНДРОВА.

Прикоснуться к музыке душой

Неповторимые звуки Первого концерта Чайковского. Ребята слушают их заворожено, боясь пошевельнуться... В классе по-прежнему тихо и торжественно.

— Дорогие ребята, сегодня у нас впервые открывается школьный университет культуры, на занятиях которого вы познакомитесь с творчеством выдающихся композиторов, классиков, художников, актеров. Позывными университета станет фрагмент из только что прослушанного Первого концерта П. И. Чайковского,— Г. В. Юрьева, организатор внеклассной работы средней школы № 2, знакомит старшеклассников с большим, красочно оформленным альбомом университета, каждая страничка которого отражает тематику занятий. — Сегодня мы «прочтем» три первые странички, названия которых: «Что нам дает музыка», «Сто шестьдесят лет со дня рождения Д. Верди» и «Ленин слушает музыку».

Галина Васильевна увлеченно рассказала ребятам о значении классической музыки в жизни человека, привела высказывания великих людей. А потом ребята сами наизусть читали воспоминания Л. Н. Толстого.

Полтора часа длилось это первое занятие школьного университета культуры. Пусть пока не все было понятно ребятам в «нечеловеческой музыке» «Аппассионаты» и, возможно, многие из них впервые столкнулись с творением Верди. Главное — эти тридцать мальчишек и девчонок внимательно слушали великие произведения классиков и искренне пытались понять их. А это уже большое дело. Ведь даже самое короткое знакомство с классической музыкой обогащает человека, делает жизнь намного интереснее и содержательнее. Тем более оно полезно, когда формируются взгляды на жизнь. Поэтому трудно переоценить создание школьного университета культуры. Хочется верить, что его слушателями станет большинство старшеклассников, что такие университеты будут открыты и в других школах.

Н. ПРОХОРОВА.

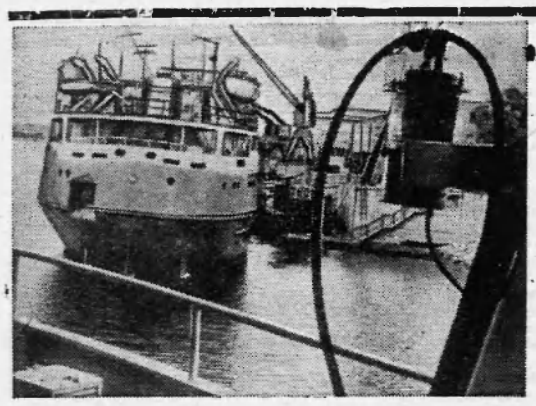

ЧССР. Успешно выполняет план экспортных поставок в социалистические страны коллектив словацкой судоверфи в Комарно. Десятки пассажирских теплоходов, около 100 речных буксиров, большое количество грузовых судов разного типа сооружено здесь по заказу Советского Союза за послевоенные годы.

НА СНИМКЕ: судно, предназначенное для СССР.

Фото ЧТК — ТАСС

Редактор В. КОРЧЕМКИН.

ПРИГЛАШАЕТ НА РАБОТУ:

Управление механизированных работ № 1 треста «Нижневартовскнефтестрой» в группу ПОР — инженеров или техников-строителей (мужчин, желательно с опытом проектной работы).

Обращаться: 2 участок, УМР-1, отдел кадров.

МЕНЯЮ двухкомнатную благоустроенную квартиру в центре г. Юрга Кемеровской области на равноценную в Нижневартовске.

Обращаться письменно: г. Юрга, 1, ул. Московская, 35—72, к Остапенко.

НАШ АДРЕС: 626444
г. Нижневартовск, Дом Советов

ТЕЛЕФОНЫ: редактора — 0-98, зам. редактора — 0-85, промышленного отдела — 0-85 (2 зв.), ответственного секретаря и отдела писем — 0-87, типографии — 0-87 (2 зв.).

ГАЗЕТА ВЫХОДИТ ПО ВТОРНИКАМ, ЧЕТВЕРГАМ И СУББОТАМ

Нижневартовская типография управления издательств, полиграфии и книжной торговли Тюменского облисполкома

Тираж 8439

ПРОЛЕТАРИИ ВСЕХ СТРАН, СОЕДИНЯЙТЕСЬ!

ЛЕНИНСКОЕ ЗНАМЯ

ОРГАН НИЖНЕВАРТОВСКОГО ГОРКОМА КПСС И ГОРОДСКОГО СОВЕТА ДЕПУТАТОВ ТРУДЯЩИХСЯ ТЮМЕНСКОЙ ОБЛАСТИ

Издается с 4 сентября 1941 года ✦ № 127 (3265) ✦ СУББОТА, 20 октября 1973 г. ✦ Цена 2 коп.

Завтра—День работников пищевой промышленности

Ответственные задачи работников пищевой промышленности

XXIV съезд КПСС поставил перед работниками пищевой промышленности большие и ответственные задачи: на основе высоких темпов развития социалистического производства, повышения его эффективности, научно-технического прогресса обеспечить изобилие всех продуктов питания для населения.

Работники пищевой промышленности нашего района, включившись в социалистическое соревнование за досрочное выполнение заданий третьего года пятилетки, добились больших производственных успехов.

Нижневартовский хлебокомбинат из месяца в месяц наращивает свои мощности. Коллектив этого предприятия стремится сделать все, чтобы обеспечить тружеников Нижневартовска хлебом и хлебобулочными изделиями. За девять месяцев текущего года работники хлебокомбината перевыполнили план по реализации выпускаемой продукции, выпустили свыше трех с половиной тысяч тонн хлеба и хлебобулочных изделий, что значительно превышает плановые задания. С начала года пищевики выработали 84,9 тысячи декалитров безалкогольных напитков.

В течение года постоянно расширялся ассортимент выпускаемой продукции. На столах горожан появились высококачественные и высококалорийные продукты питания. Работники пищевой промышленности района, стремясь полнее удовлетворить спрос населения, продолжают расширять ассортимент выпускаемой продукции.

Чтобы обеспечить намеченный рост производства самых разнообразных товаров народного потребления, необходимо усилить техническую оснащенность предприятий пищевой промышленности, создать соответствующую базу.

На 1974 год в Нижневартовске запланировано ввести в действие хлебозавод мощностью 65 тонн в сутки, колбасный цех. К концу пятилетки в Нижневартовске будет сдан в эксплуатацию пивоваренный завод мощностью 680 тысяч декалитров в год, городской молочный завод, способный обрабатывать 25 тонн молока в смену.

Ввод в эксплуатацию новых предприятий пищевой промышленности несомненно послужит решающим фактором в деле увеличения продуктов питания. Не меньшую роль должно сыграть и постоянное повышение производительности труда работников промышленности, умело организованное социалистическое соревнование. Все это позволит обеспечить непрерывный рост количества и повышение качества выпускаемой продукции.

Готовясь достойно встретить 56-годовщину Великого Октября, работники пищевой промышленности района неустанно перевыполняют плановые задания. Так, в сентябре реализация выпускаемой продукции составила 1191,4 тысячи рублей вместо планируемых 1150 тысяч. Хлеба и хлебобулочных изделий было выпущено 427,3 тонны, что также превышает плановое задание. Трудовыми успехами социалистического соревнования в честь 56-й годовщины Октября на комбинате стали также ветераны производства, бригадир хлебного цеха Н. Д. Антимонова, работница О. Г. Бармина, пекарь В. П. Ветрова, машинист разливного автомата А. Д. Коршунова, кочегар Галка Гизатуллина. Их труд по достоинству оценен многочисленными нижневартовскими покупателями.

Пищевая промышленность Нижневартовска набирает темпы. Ее работники стремятся сделать все, чтобы наиболее полно удовлетворять возросшие запросы трудящихся города.

В. ХАЙМЕНОВ,
председатель городской плановой комиссии.



Молдавская ССР. Владивосток, Петрозаводск, Москва, Ленинград, Свердловск, Новосибирск — вот далеко не полный перечень адресов, куда отправляет свою продукцию консервный цех Дрокиевского сахарного завода. В нынешнем году предприятие вырабатывает фруктовых и овощных консервов на миллион банок больше, чем в прошлом году. В промышленные центры страны уже отгружено свыше четырнадцати миллионов банок.

НА СНИМКЕ: работница цеха комсомолка Галина Ежова. Консервы готовы к отправке. Фото Е. Драйшнера

(Фотохроника ТАСС)

УСПЕХ ремонтников

Наши ремонтники стараются в срок и качественно «лечить» весь фонд действующих и нагнетательных скважин. За девять месяцев цех выполнил план на 110 процентов. Вместо плановых 113 скважин отремонтировано 123. Получено 24,5 тысячи рублей сверхплановой прибыли.

Особенно хорошо сложились дела в бригаде, которой руководит Н. А. Исламгулов. Коллектив брал обязательство выполнить ремонтные работы на двадцати семи скважинах. Сделано значительно больше. До конца года бригада отремонтирует еще десять-двенадцать скважин.

Коллектив продолжает поиски резервов. Мы знаем, что они кроются в совершенствовании техники и технологии, рационализации производства, в упорной борьбе за экономию средств и улучшении организации труда.

Р. КОЗЛОВА,
экономист ЦКРС № 1 ДУ «Мегионнефть».

Есть годовой план!

Двадцать четвертая геофизическая партия, руководит которой Е. А. Петров, ведет промысловые исследования скважин на Самотлоре. Она первой в Мегионской промыслово-геофизической конторе выполнила годовую производственную программу. Исследовано свыше 50 скважин. До конца года будут проведены работы примерно еще на двадцати скважинах.

Н. ЗУДИЛИН,
начальник участка.

По сигналу штаба

ПО ПЛАНУ это участок дороги вокруг Самотлора должен был строиться в декабре. Однако наши буровики набрали такие темпы, что возникла необходимость досрочно сооружать здесь новые кусты, чтобы дать им фронт работ. Путь же к ним как раз и лежал через эти четыреста метров непроходимого торфяного болота.

Еще в конце первой декады октября начал бить тревогу по поводу создавшегося положения штаб Всесоюзной ударной комсомольской стройки на Самотлоре. Он предложил направить сюда ударные бригады четвертого комсомольско-молодежного участка СУ-909. Горком партии поддержал штаб и принял меры, которые позволили молодым энтузиастам успешно потрудиться на передовом участке наступления на Самотлор.

Работа велась круглые сутки. Через четыре дня непрерывного штурма болота строители рапортовали: есть 400 метров бетонки!

В трудных условиях по-корчагински работала комплексная бригада групкомсорга участка Михаила Гуйды. Отличились комсомольцы машинист экскаватора Григорий Чепкасов, монтажники Николай Хованец, Василий Комыш. Ударной работой с успехом руководили прорабы Михаил Славгородский и Виктор Алексеев.

И. МИХАЙЛОВ.

Навигация—к концу, неувязки—нет

18 октября нижневартовские грузополучатели должны были снять на берег оборудование и материалы с 15 судов. Разгружено тринадцать. По сравнению с иными днями это вроде бы и неплохо. Но план, намеченный штабом навигации, остался все же невыполненным. А ведь дело идет к концу — вот-вот ледостав...

По-прежнему имеется много неувязок между речниками и «берегом», между предприятиями, принимающими груз с одного и того же судна. К примеру, представители Мегионгазстроя (который, кстати говоря, вообще неплохо управляется с приемом грузов) убедительно просили речников подвести к своему причалу в Мегионе баржу, стоявшую на рейде в ожидании разгрузки. Не сделали!

Другая баржа — в Нижневартовске — простояла в ожидании разгрузки, так как предприятия-получатели не смогли договориться между собой, кому начать, а кому кончить дело. Будь все наоборот в этих двух случаях, вот бы и набралось 15 разгруженных судов, намеченный план был бы выполнен!

В результате подобных неурядиц ежедневно простаивает много машин, приезжающих за доставленными по реке грузами. А порой дело доходит до ситуации «он сел мне на голову». Трест «Нижневартовскжилстрой» соорудил терриконы щебня на четырех пятитысячекубовых емкостях в рулонах, которые сгрузили перед этим рабочие СУ-14 треста «Тюменьнефтегазмонтаж». Как их вызволить?

Сегодня спускает флаг навигации в Нижневартовске Западно-Сибирское пароходство. Но на подходе еще много грузов и немало на рейде судов Обь-Иртышского пароходства. Для Нижневартовска навигация еще не кончилась.



МОСКВА. Южный порт столицы досрочно выполнил план девяти месяцев по перевозкам и переработке грузов. Этого портовики добились благодаря применению прогрессивных технологических процессов, внедрению контейнерных перевозок.

Весомый вклад в достижение трудового успеха внесла бригада портовых рабочих, возглавляемая Николаем Павловичем Золотовым. Она выступила инициатором соревнования за досрочное выполнение планов IX пятилетки среди бригад портовых рабочих Московского речного пароходства.

Сейчас члены бригады трудятся в счет первого квартала 1975 года.

НА СНИМКАХ (слева направо): у причалов Южного порта; идет переработка сельскохозяйственных грузов.

Фото В. Будана (Фотохроника ТАСС)

ПАРТИЙНАЯ ЖИЗНЬ

ШКОЛА идейной закалки

НАЧАЛСЯ новый учебный год в системе партийного просвещения, справедливо названной школой идейной закалки. Выполняя указания XXIV съезда КПСС об усилении внимания к политическому образованию коммунистов, воспитанию кадров на основе глубокого усвоения марксизма-ленинизма, партийные организации треста «Мегионгазстрой» проделали большую работу.

В тресте укомплектовано и работает 20 политшкол, в которых занимается 414 человек, в том числе 268 членов КПСС. Прежде чем сказать о том, как начали занятия наши школы, и о их пропагандистах, мне кажется, было бы небесполезно для профилактики напомнить о тех недостатках, что допускались в прошлом учебном году.

Хочу предупредить о формализме, без которого мы, к сожалению, не обходились в некоторых политшколах, даже в высшем звене. Причем, пропагандисты этих политшкол до сих пор убеждены, что ничего зазорного в формализме нет. Речь идет о собеседованиях. В цехе технической эксплуатации флота, СУ-30, СУ-44 они строились не на основе активного творческого обмена мнениями, а в виде ответов на вопросы. Говорил обычно один человек, которому при распределении на предыдущем занятии достался какой-то вопрос. Зачитает он свои записи, не отрываясь от бумаги, — и все. В большинстве случаев его не дополняют и даже не поправляют, если допущена неточность, потому что никто больше из слушателей по этому вопросу не готовился.

И еще. Некоторые пропагандисты уделяют мало внимания тому, чтобы привить слушателям вкус к глубокой самостоятельной работе над первоисточниками, рекомедованной литературой.

Нужна большая повседневная работа парторганизаций, пропагандистов, чтобы до конца устранить элементы формализма, на что и будет направлена работа нашего парткома, кабинета политического просвещения. Мы планируем открытые политзанятия, где пропагандисты будут учиться методике собеседований и работе над первоисточниками.

Нынче у нас подобран неплохой состав пропагандистов. Из 20 пропагандистов 15 имеют высшее образование. Вчась ведут занятия опытные, знающие товарищи — И. Е. Заголулько, Е. Г. Потапов, А. А. Мавроди, Г. Г. Токарева, А. М. Гаврилов, В. Ц. Беломесов, Н. И. Лисовский, Б. Л. Барский и другие.

Итак, большой поход в знания начался. В большинстве политшкол занятия прошли организованно, там изучались материалы апрельского (1973 г.) Пленума ЦК КПСС. Интересно, при хорошей явке слушателей работают политшколы партийных организаций УМ-5, СУ-45, автобазы № 9, завода строительных материалов, СУ-25, СУ-13, где секретарями парторганизаций В. Ф. Сысалин, А. Д. Корнилов, Г. Р. Любанов, В. Г. Гаврилов, В. Г. Казаков, А. С. Узлов.

Мне пришлось присутствовать на занятиях в СУ-45 и на заводе строительных материалов. О своих впечатлениях мне хочется рассказать.

Во-первых, обращает на себя внимание хорошая явка слушателей. Занятия начались точно в назначенное время.

Во-вторых, правильно подобран качественный состав слушателей. В школе основ марксизма-ленинизма по изучению политэкономии в этом году занимаются слушатели только с высшим и среднеспециальным образованием. Остальные члены КПСС посещают занятия в экономической школе «Основы экономики и управление производством».

И, наконец, отношение слушателей к учебе. В собеседовании приняло участие пять человек. Хорошие знания международной деятельности ЦК КПСС показали В. Ф. Голубничий, А. В. Шапрач, А. Ф. Петров. Ведет занятия главный инженер завода А. А. Мавроди, который к каждому занятию составляет личный рабочий план, где обдуманно определяет общую направленность занятия, формулирует вопросы для «завязки» дискуссии, указывает те или иные факты, раскрывает с разных сторон главные проблемы изучаемого материала. Все слушатели обеспечены учебниками, имеются наглядные пособия. Это результат пристального внимания к учебе кадров со стороны партийной организации.

В организации учебы коммунистов еще много нерешенных задач, трудностей. Не прошли занятия 1 октября в политшколах СУ-12, СУ-31, орсе № 3 (секретари парторганизаций И. А. Удовиченко, Н. Г. Кучеренко, З. Г. Галинская). Здесь принимаются меры к исправлению допущенных срывов.

Пропагандисты треста «Мегионгазстрой» в наступившем учебном году приложат все свои силы, знания и умение, чтобы улучшить коммунистическое воспитание трудящихся.

А. КОСПОЛОВА,
зав. кабинетом политического просвещения парткома треста «Мегионгазстрой».

НА УДАРНЫХ СТРОЙКАХ ПЯТИЛЕТКИ

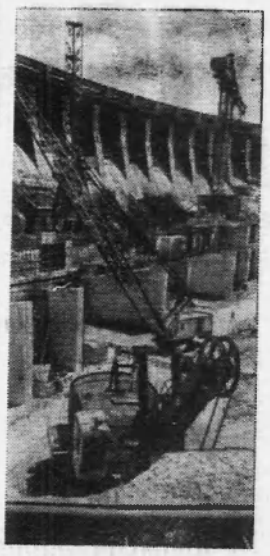

ЗАПОРОЖЬЕ. С каждым днем растет фронт работ на ударной комсомольской стройке страны Днепрогэс-2.

НА СНИМКЕ: общий вид строительства.

ФОТО А. Красовского.
[Фотохроника ТАСС]

Идут отчеты и выборы

ЗАНИМАТЬСЯ НЕ ТОЛЬКО ПРОИЗВОДСТВОМ

НИЖНЕВАРТОВСКИЙ кооперативный зверопромхоз добывает в урманах пушнину, дичь, орехи, грибы, ягоды, древесину, в реках и озерах — рыбу. Ведущую роль в решении этих задач играют коммунисты, в жизни которых произошло большое событие — отчетно-выборное собрание.

Секретарь парторганизации М. В. Автономова представила на обсуждение коммунистов обстоятельный доклад.

Валовой продукции коллектив кооперативного зверопромхоза выпустил с начала года на 245512 рублей, что превышает план на тринадцать процентов. В авангарде соревнующихся идут коммунисты Кирилл Ефимович, Илья Гаврилович, Никита Тимофеевич — Камины, Егор Викторович Ляксин, Прохор Никифорович Сигильетов. Это лучшие рыбаки и охотники. Большую помощь хозяйству оказывают партийцы, находящиеся на заслуженном отдыхе. Пенсионер Яков Васильевич Сигильетов, например, добыл рыбы и пушнины более чем на тысячу рублей. Не отстает от него и Гаврил Никитович Камин.

Руководители кооперативного зверопромхоза выступают перед рабочими с докладами и беседами. Семь коммунистов работают политинформаторами — Г. Я. Бахлыков, М. С. Сигильетов, Е. В. Ляксин, В. Е. Гришаев и другие. Политучеба была организована совместно с коммунистами Ларьякской территориальной парторганизации, где пропагандистом Л. Н. Звезда.

В работе парторганизации в то же время допущено и много недостатков, на которых сосредоточили свое внимание как докладчик, так и выступающие в прениях.

Коллектив кооперативного зверопромхоза не справился с выполнением плана по сбору кедрового ореха, грибов и ягод, партийная организация не приняла мер, чтобы своевременно выправить положение. Не создается нетерпимой обстановки для пьяниц и прогульщиков, а нарушители трудовой дисциплины есть.

За год проведено всего пять партийных собраний. К тому же все обсужденные вопросы касались производственных дел. Политическая учеба, воспитательная работа в коллективе — все это не находило отражения в повестке дня партийных собраний. Узка тематика заседаний и партийного бюро.

Каждый коммунист обязан быть примером в труде, в быту. К сожалению, Н. К. Лямина и К. К. Прасин забывают об этой своей обязанности.

Партийная организация слабо руководит профсоюзной организацией. Один раз отчет о работе месткома был заслушан на партийном собрании, утвердили неплохое решение, а дело до конца не довели. Приняли к сведению заверения председателя месткома А. Я. Воеводина о том, что он будет добросовестно выполнять партийное поручение, оправдает доверие членов профсоюза,— и успокоились. Воеводин по-прежнему бездействует, профсоюзные собрания не проводятся, даже членские профсоюзные взносы собираются несвоевременно.

Стенные газеты выходят только к праздничным дням, наглядная агитация оставляет желать много лучшего.

Первым в прениях выступил механик **В. Е. Токарев.** Он остался недоволен докладом секретаря. Тов. Автономова умолчала о работе членов бюро и о работе механизаторов. Между тем тракторы, катера, электростанция часто простаивают, им требуется ремонт, а запасных частей нет. Среди механизаторов формально организовано соревнование, слабо налажена воспитательная работа.

Рыбак-охотник **И. Г. Камин** критиковал управляющего Б. Н. Звезду, который редко бывает на местах промысла, в частности, в Сосновом Бо, не заботится по-настоящему об улучшении условий труда и отдыха рыбаков и охотников, а также звероводов. Очень трудно организовать соревнование, потому что до людей не доводят задания, они не знают план бригады, хозяйства в целом.

— В Пуг-Юге много молодежи,—сказал **Я. В. Сигильетов,** —а как мы с ней работаем? Плохо. Недостаточно обучаем нашему мастерству, не занимаемся наставничеством. Мы надеялись, что хорошим наставником молодежи будет опытный рыбак коммунист П. Н. Сигильетов, к сожалению, он не оправдал этих надежд. Он заботится только о себе. Плашкоут для приемки рыбы поставил на своем угодье, и молодым приходится ездить в Ларьяк, чтобы там сдать рыбу. Расстояние до Ларьяка не малое, сорок километров. Ясно, что рыбаки теряют и время, и заработок. Мое предложение такое: в Пуг-Юге зимой надо заготовить лед, чтобы летом можно было заморозить рыбу в леднике. Тем самым мы будем иметь запас свежего корма для лисиц.

Е. В. Ляксин говорил о том, что у рыбаков и охотников, а также у сборщиков грибов и ягод не были нынче культлодка, лекторы, редко появлялись медицинские работники. Затем он предложил приобрести радиоприемники для людей, работающих в отдаленных угодьях.

Партийное собрание признало работу партбюро удовлетворительной, секретарем партбюро вновь избрана М. В. Автономова.

В. АФАНАСЬЕВ,
инструктор горкома КПСС.

Так ли надо соревноваться?

В начале года молодые рабочие взяли на себя социалистические обязательства. А как они держат слово? Все ли идет хорошо? И совершенно правильно делает бюро горкома комсомола, устанавливая контроль за выполнением социалистических обязательств, активизируя молодежь, усиливая действенность трудового соперничества. На этот раз на заседании бюро горкома был обсужден вопрос «О ходе выполнения социалистических обязательств молодыми рабочими треста «Нижневартовскнефтестрой».

Все подразделения треста успешно справляются с планом, и в этом велика заслуга молодежи, которой в тресте пятьсот человек, что составляет более трети коллектива. Комсомольско-молодежные коллективы О. Гречаного, А. Утрыско, А. Васько и В. Ускова нормы выработки выполняют на 110-120 процентов. Молодые рабочие подали нынче шесть рационализаторских предложений, из них внедрено в производство пять, годовой экономический эффект от их внедрения составил тринадцать тысяч рублей.

Рационализаторы выполнили годовые социалистические обязательства. Молодцы!

Тридцать комсомольцев носят почетное звание «Ударник коммунистического труда», девяносто активно борются за это звание. Тоже молодцы ребята!

И все-таки члены бюро, обсуждая отчет секретаря комитета ВЛКСМ Виктора Болтовского, остались недовольны. Почему?

Восемьдесят процентов комсомольцев имеют личные социалистические обязательства, а вот остальные работают без конкретных напряженных заданий. Ясно, что это дело надо довести до конца.

В обязательствах записано: пятьдесят человек должны учиться в школе рабочей молодежи. Учатся тридцать. На благоустройстве города комсомольцы обещали отработать две тысячи сто часов, отработано немногим более трехсот.

В тресте не проводятся конкурсы профессионального мастерства, отсутствуют школы передового опыта. Совет молодых специалистов предоставлен сам себе, работает от случая к случаю. Пущено на самотек и движение наставничества.

Слабо действует «Комсомольский прожектор», он не сделал ни одного рейда с целью проверки, экономно ли расходуются строительные материалы. Бюро отметило как один из серьезных недостатков отсутствие широкой гласности соревнования. Стенные газеты выпускаются по большим праздникам, наглядной агитации, которая бы отражала участие молодежи в выполнении государственных планов, нигде нет. Не на всех решающих участках производства созданы комсомольско-молодежные коллективы.

Члены горкома комсомола принимают меры, чтобы выправить такое положение, но будет правильным, если комитету ВЛКСМ окажут необходимую помощь партийный и профсоюзный комитеты треста.

А. СМИРНОВ.

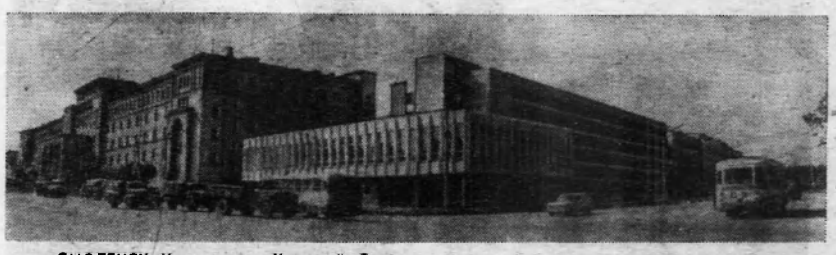

СМОЛЕНСК. Улица имени Крупской. Справа — новая библиотека медицинского института.
Фото В. Кунова (Фотохроника ТАСС)

● ХРОНИКА КОМСОМОЛЬСКОЙ ЖИЗНИ

ДЛЯ АКТИВИСТОВ

Вместе с новым учебным годом началась пора напряженной работы для комсомольских активистов школ города.

На днях для них в горкоме комсомола был проведен семинар, где обсуждались все основные проблемы, на которых должны сосредоточить внимание пропагандисты политкружков и секретари первичных организаций. С докладами выступили секретарь городского комитета ВЛКСМ Л. Дунина и инструктор Р. Мустафина.

Молодые активисты прослушали дельные рекомендации о том, как готовить и проводить комсомольские собрания.

Были обсуждены также вопросы физического и эстетического воспитания учащихся.

* * *

Такой же семинар при горкоме был организован для пропагандистов и комсомольских вожаков промышленных предприятий города. Он начался с лекции о международном положении, с которой выступил член городского общества «Знание» А. С. Компаниец.

По всей стране идет сейчас подготовка к золотому юбилею комсомола — 50-летию со дня присвоения ему имени Ленина. В ноябре в первичных организациях пройдет Ленинский урок «По-ленински учиться, работать и жить», посвященный этому большому празднику.

На семинаре шел разговор о задачах по подготовке к Ленинскому уроку и об актуальных вопросах по идеологическому воспитанию молодежи.

ОТЧИТЫВАЕТСЯ КОМИТЕТ

На должном организационном уровне прошло в комсомольской организации НГДУ «Мегионнефть» отчетно-выборное собрание. Двенадцать человек приняли участие в обсуждении доклада секретаря комитета комсомола Н. Чернова. Выступили также начальник управления А. Л. Резников, заместитель секретаря парткома Н. И. Пономарцев, заведующий отделом горкома ВЛКСМ Н. Захарова.

Секретарем комитета комсомола НГДУ вновь избран Николай Чернов.

* * *

На этом собрании были отмечены комсомольско-молодежные коллективы, занявшие первые места в социалистическом соревновании по НГДУ «Мегионнефть». Среди вспомогательных цехов такой чести удостоена бригада по ремонту технологического оборудования ПРЦЭО мастера Н. И. Усачева [групкомсорг — А. Белоус]. Эта бригада выполнила план третьего квартала на 115 процентов.

Среди структурных подразделений лучшим признан коллектив магазина «Спорттовары» [руководитель Т. Гайсина, групкомсорг Л. Сумкина], выполнивший план товарооборота на 109,3 процента.

Р. КАЙБЫШЕВА.

НА СУББОТНИКЕ

Недавно по инициативе городского комитета комсомола и штаба всесоюзной ударной стройки был проведен общегородской комсомольский субботник. Ребята трудились на причалах третьего орса и райрыбкопа. Разгружено с барж и погружено на автотранспортер 90 тонн груза за три часа.

Особенно ударно работали комсомольцы НГДУ «Мегионнефть», УБР-1 и тракторной конторы.

В. ТАРАН,
зам. начальника штаба.



Московский опытный завод «Энергоприбор» специализируется на выпуске для народного хозяйства средств вычислительной техники, а также машин централизованного контроля и управления различными производственными процессами.

Коллектив принял встречный план на 1974 год. Решено увеличить выпуск машин централизованного контроля и управления на двадцать три процента.

Энергоприборовцы обязались производительность труда повысить на четырнадцать с половиной процентов по сравнению с соответствующим периодом прошлого года. Только экономия от рационализаторских предложений составит шестьдесят пять тысяч рублей.

НА СНИМКЕ: монтажный участок оперативно-запоминающих устройств.

Фото А. Володина (Фотохроника ТАСС).

— На стройках города

УВЕРЕННЫЕ В СЕБЕ

КОГДА я пришел в третий микрорайон, где бригада А. Н. Гаврилова должна была бить сваи под дом № 1, то никого на рабочей площадке не застал. Меня также удивило, что вместо двух сваебойных агрегатов стоял только один. Пока я недоумевал, к площадке подъехала машина с краном, и рабочие стали грузить копр. Решив, что настала пора разрешить сомнения, я спросил у рабочих, куда девалась бригада Гаврилова и сваебой?

— Как — куда? Мы и есть бригада Гаврилова. На другое место перебираемся. Здесь до заморозков делать нечего. Видите, что погодка натворила?

На месте будущего дома, благодаря капризному осеннему солнцу, образовалась лужа величиной с небольшое озеро Эльтон.

— А эта лужа,— разъясняли рабочие,— мы работать не можем — утонем, и ждать, когда она снова замерзнет, тоже нельзя. Поэтому перебираемся на новый объект.

«Ждать не можем» — это своеобразный девиз бригады Анатолия Гаврилова, и я не случайно начал рассказ о бригаде с эпизода, как наиболее характерного для него самого и его товарищей. Рациональный, умный подход к своему делу — вот те принципы, без которых трудно обойтись современному рабочему и которыми давно овладела бригада Гавриловз, работающая уже в счет 1974 года. Девять крупных объектов, составившие годовой план, коллектив закончил к началу сентября текущего года. Среди них жилые дома, детский сад и музыкальная школа — настоящее и ближайшее будущее Нижневартовска.

— Было ли трудно? — повторил мой вопрос бригадир, когда я его нашел на новом объекте, и согласился: — Конечно, было. Местность же здесь болотистая, и работа в таких условиях, естественно, требует дополнительных физических и нервных сил. Много раз сваебой при установке проваливался в жидкий грунт и его приходилось по часу и больше вытаскивать. Но ведь заказчик не ждет: городу нужны дома, и как бы трудно ни было, объект надо сдать в срок, а по возможности — и раньше.

Труд на сваебоях не очень романтичный. Это сотни, тысячи однообразных, монотонных ударов копра о сваю. Но у коммуниста Гаврилова и его товарищей есть нечто большее, называемое чувством сопричастности к тем преобразованиям, которые происходят в городе.

— Я сам из этих мест,— говорит копровщик Марат Ниязович Юнусов,— и для меня перемены в городе кажутся просто удивительными. Сколько уже новых многоэтажных домов построили, а ведь многие из них мы начинали.

— Мы-то мы,— с некоторой грустью добавил стропальщик К. И. Башинский,— да жаль только, что нашего труда никто не видит. Дом стоит, а что под ним и сколько труда вложено, чтобы он стоял хорошо — наверное, никого не интересует.

И сам себе со смехом возразил:

— Интересно, а если бы мы хоть под один дом сваи не забили — вспомнили бы тогда о нас?

Хорошая, дружная бригада работает в НСУ. И хотя вместе ее люди недавно, всего полтора года, это не помешало им сблизиться, каждому чувствовать себя, как в родной семье. Дружба всех членов бригады, ответственность каждого перед каждым сказались при подведении итогов. В течение трех кварталов нынешнего года бригада Гаврилова неизменно занимала первое место по всем показателям. Вымпелы «Лучший по профессии» были вручены К. И. Башинскому и М. Н. Юнусову. Значками «Передовик социалистического соревнования» награжден бригадир-машинист А. Н. Гаврилов и его друг и постоянный «соперник», машинист второго сваебоя Альфред Гумирович Юнусов. Денежными премиями отмечены другие члены бригады.

— Мы — как первопроходцы,— сравнил Анатолий Николаевич,— все с нас начинается. И поэтому ответственность огромная. Это у нас все понимают.

Закончился рабочий день. Многие посматривают на часы.

— Вы уж извините, — не выдержал, наконец, Башинский,— но нам пора. Мы еще вчера договорились... Поговорить надо кое с кем из наших товарищей.

И они пошли плотной кучкой, уверенные в себе, умеющие хорошо работать и знающие цену своему труду.

В. ЧИЖОВ.

● Слово — рабочему

Гидромеханизаторы — автодорожникам

В минувший понедельник комплексная бригада земснаряда № 341 участка № 8 СУ-489 рапортовала о намыве миллионного кубометра песка для строителей автодорог Нижневартовска. Значительно перевыполнен годовой план и взятые социалистические обязательства. Коллектив носит высокое звание экипажа коммунистического труда.

Такой результат достигнут благодаря крепкой дисциплине труда, четкой и слаженной работе отдельных звеньев. В этом немалая заслуга начальника земснаряда Г. Т. Шептуховского.

Особо хочется отметить самоотверженный труд опытного машиниста БТК-5 И. И. Головкова, багермейстеров Г. Полякова и комсорга участка В. Дятлова, машинистов земснаряда М. Сулейманова, Г. Погребняка, секретаря парторганизации участка Ю. П. Москвичева, механика В. Федоровича, капитана буксирного катера А. П. Шулинина, электросварщика А. Д. Нестеренко.

Не совсем удачно начал нынешний сезон коллектив земснаряда № 342, но в третьем квартале он набрал нужный темп и уверенно движется к завершению программы 1973 года. Экипаж соперничает с тружениками земснаряда № 341.

В разгаре сезона земснаряд № 342 перешел на новый карьер и успешно его освоил. Оказана большая помощь автодорожникам — расстояние автоперевозок сокращено на семь километров. В сентябре коллектив занял в управлении второе место, намыв 210 тысяч кубометров песка. Особенно хорошо поработали багермейстеры В. Корчуганов, А. Урлин, электросварщик С. Иванов, машинист земснаряда В. Лебедев.

Успешно выполнили план третьего квартала и экипажи земснарядов № 12-53 и № 195.

В сложных условиях работает экипаж коммунистического труда земснаряда № 12-53. Его объект — намыв площадки под жилой поселок МСП-493. Сознавая важность поставленной задачи, гидромеханизаторы приложили все усилия для ее выполнения. Активную помощь экипажу при производстве вспомогательных работ оказали сами мостостроители. Сейчас построен и расширяется первый поселок нашего города на намывном грунте.

Правильно подбирали кадры и организовывали труд коллектива начальник участка В. И. Безногов и прораб А. И. Болобанов. Хорошо потрудились ремонтники под руководством механика участка Г. З. Теслюка, бригадира В. Д. Шахурдина.

Ответственные задачи стоят перед гидромеханизаторами в зимний период. Нужно подготовить земснаряды к намыву площадок под буровые, автодороги и на озере Самотлор, установить перекачки, смонтировать трубопульпопроводы. Надо отремонтировать основную и вспомогательную технику к будущему сезону.

Гидромеханизаторы заявляют, что с поставленными задачами они справятся с честью.

А. НЕВАЛЕННЫЙ,
машинист бульдозера участка № 8 специализированного управления № 489.

Устный выпуск газеты

Почти каждый день многие из нижневартовцев с интересом просматривают свежий номер газеты «Труд», узнают из нее о событиях в нашей стране и за рубежом. На этот раз в Доме культуры «Юбилейный» состоялся устный выпуск газеты. К нам в гости приехал Н. Н. Кишкин — редактор «Труда» по отделу пропаганды, К. А. Саввин — собственный корреспондент газеты в ФРГ, В. В. Коваленко — подполковник пограничных войск, Ю. И. Зарубин — спортивный обозреватель и В. Н. Тихвинский — писатель-сатирик, автор ряда интермедий народного артиста СССР А. Райкина. Они рассказали много интересного о своей газете, о профессии журналиста.

В. МИХАЙЛОВА.

◆ НАМ ОТВЕЧАЮТ

„Геофизики экономят время“

Главный инженер Мегионской промыслово-геофизической конторы И. П. Толстолыткин в данной статье рассказал о том, каким путем коллектив предприятия добивается снижения себестоимости промыслово-геофизических работ, что мешает в работе, каковы пути устранения недостатков. Была высказана и критика в адрес буровых управлений, которые иногда сдают под исследование неподготовленные скважины.

На затронутые проблемы ответил заместитель начальника Главтюменьнефтегаза М.Н. САФИУЛИН:

«О совершенстве технологии строительства скважин можно судить по количеству осложнений и времени, затраченного на их ликвидацию. Осложнения скважин в целом по управлению буровых работ значительно снижены, а время на ликвидацию составило всего 0,8 процента от общего баланса. Однако еще имеются случаи нарушения технологии, что приводит к задержке промыслово-геофизических исследований. В целях устранения имеющихся недостатков, технические службы предприятий проводят тщательный анализ всех аварийных ситуаций».

КАК ДЕЛА, ДРУЖИННИК?

После того, как исполком городского Совета депутатов трудящихся принял решение «О дополнительных мерах по усилению борьбы с правонарушителями», прошло немного времени, однако порядка в городе становится больше. График дежурств дружинников выполняется. Отлично несли патрульную службу во главе со своими первыми руководителями коллективы управлений буровых работ, НГДУ «Мегионнефть».

Примечательно, что начальник НГДУ «Мегионнефть» Герой Социалистического Труда Алексей Львович Резников вышел на улицы города не с тридцатью дружинниками, как предусмотрено графиком, а с пятьюдесятью двумя. Общественность города может только приветствовать такое перевыполнение графика!

Все они самым добросовестным образом охраняли покой горожан, по домам разошлись в четвертом часу утра.

Дружина действует особенно оперативно и слаженно, если у нее командир — руководитель предприятия или учреждения. Об этом говорит практика. А собственно почему руководителю, если он не стар и не болен, не выйти на дежурство вместе со своими дружинниками! Все нефтяники Самотлора, кому предстояло надеть на рукав красную повязку, в назначенный срок явились в городской отдел милиции и честно исполнили свой долг. Все, кроме первого руководителя. Начальник управления «Нижневартовскнефть» Р. И. Кузоваткин был болен. Начальник же Нижневартовской АТК Б. В. Зарицкий никакого недомогания не чувствовал, однако и ответственности не чувствовал тоже, на дежурство не явился. Из АТК прибыло только четырнадцать дружинников вместо тридцати. Придется тов. Зарицкому выйти во внеочередное дежурство, проявив на этот раз дисциплинированность и организованность.

Без строгой дисциплины порядка в городе не наведешь.

А. АЛЕКСЕЕВ.

21 октября — День работников пищевой промышленности





Более двадцати тонн хлеба и полторы тонны булочных изделий выпускает Нижневартовский хлебокомбинат за одни сутки. Растет спрос жителей города на продукцию комбината, поэтому пищевики наращивают темпы производства, расширяют ассортимент, улучшают качество изделий.

В магазины и столовые, детские сады и больницы поступают хлеб первого и второго сортов, красносельский. Успешно освоено производство подмосковного и нарезного батонов, круглых ярославских булок, витой сдобы, башкирских ватушек, северных пряников и различной булочной мелочи.

Четыреста декалитров в сутки — вот сколько продукции выпускает цех безалкогольных напитков. Хорошо готовятся напитки «Грушевый», «Лимон», «Буратино», лимонад.

Успехами в труде встречают свой праздник Нижневартовские работники пищевой промышленности. В цехе хлебопечения первое место в соревновании удерживает бригада Нины Дмитриевны Антимоновой, в цехе безалкогольных напитков — Зульфиры Галимкановны Зиянгировой.

НА СНИМКАХ: (сверху вниз) пекарь булочных изделий Валентина Ветрова и бригадир Нина Дмитриевна Антимонова; слесарь цеха безалкогольных напитков Егор Федорович Нюняйкин.

Фото А. ВЯЗКОВА.



ЗА ЧИСТОТУ НАШИХ УЛИЦ

Приближается большой революционный праздник — 56-я годовщина Октября. И город наш должен выглядеть по-праздничному, на каждой улице должны быть чистота и порядок. К сожалению, к этому стремятся не все. Есть улицы, где длительное время лежит строительный мусор, кюветы засорены, стоки воды затруднены, щиты с наглядной агитацией отцвели, устарели. А ведь есть коллективы, которые за них отвечают, которые, согласно решению горисполкома, обязаны содержать их в образцовом состоянии.

Возьмем улицу Набережную. Неприглядный тут вид, но она не беспризорная, у нее есть хорошие шефы — коллектив Нижневартовского управления буровых работ № 1, где начальником В. И. Хлюпин, секретарем парткома М. Т. Парфенюк, председателем профсоюзного комитета М. Г. Атаян. Известные, всеми уважаемые люди, так почему же они забыли свою Набережную?

Улица Строительная ждет товарищей из НГДУ «Нижневартовскнефть» (начальник Р. И. Кузоваткин, секретарь парткома Б. Г. Антонов, председатель профсоюзного комитета А. Н. Ефимов), а улица Пионерская — из НГДУ «Мегионнефть».

На стыке улиц Строительной и Космонавтов затянулась прокладка инженерных сетей. На совещании в горкоме КПСС и горисполкоме управляющий трестом Я. М. Малинский заявил, что до 1 ноября здесь будет наведен полный порядок. Да иначе и нельзя: ведь по улицам Строителей и Космонавтов пройдут все колонны демонстрантов.

А особенно строгой критики заслуживают шефы из треста «Мегионгазстрой» — управляющий И. И. Тригубенко, и секретарь парткома Н. Ф. Сугак, и председатель объединенного профсоюзного комитета С. Н. Кожевников. Плохо занимается благоустройством города этот трест. Очень плохо, о чем уже много раз писала наша газета. Сейчас же пойдет речь об улице Нефтяников и Доме культуры «Юбилейный». Улица Нефтяников закреплена за трестом, а Дом культуры — его собственное культурное учреждение. Какая улица в городе особенно отстает по благоустройству? Та, что закреплена за «Мегионгазстроем». У какого Дома культуры в округе самый беззаботный хозяин? Наверняка у нашего...

Ранняя весна и поздняя осень — благоприятнейшее время для озеленения города. Плохо ли, хорошо ли за это дело взялись нефтегазодобывающие управления, управление буровых работ № 2 (заслуживает более высокой оценки) и трест «Нижневартовскжилстрой». Остальные коллективы не проявляют активности. Простите, но в одной корреспонденции приходится дважды критиковать руководителей УБР-1, которые к озеленению не приступили вплотную. Плохо занимается озеленением лесхоз и главный архитектор города.

Каждый из нас должен внести посильный вклад в благоустройство города. И не завтра, а сегодня!

А. МИТИН.

ОСУДИЛИ ТОВАРИЩИ

Грузчик Нижневартовской вышкомонтажной конторы Сидоров Александр Николаевич напился до невменяемого состояния. Его подобрали сотрудники милиции и поместили в медицинский вытрезвитель.

И вот Сидорову пришлось держать ответ перед товарищеским судом. Суд объявил Сидорову выговор.

В. ВАСЮТА,
председатель товарищеского суда.

◆ Короткие вести

Встреча с Есениным

Отговорила роща золотая
Березовым веселым языком —

звучал голос чтеца. Он напоминал собравшимся о жизни замечательного русского и советского поэта Сергея Есенина, о его творческих исканиях, о сомнениях и надеждах, близких сердцу каждого русского человека.

Вечер, посвященный творчеству Есенина, прошел в общежитии № 13 НГДУ «Мегионнефть». Организовал его бытовой совет под руководством воспитателя А. М. Абрашовой. Собравшиеся услышали голос поэта в грамзаписи, исполнили песни на его слова.

Товары для зимы

Самое главное для тех, кто в пятидесятиградусные морозы трудится на буровых, строительных объектах — теплая, непродуваемая одежда. Позаботились об этом продавцы магазина «Маяк». С начала октября они побывали в двадцати четырех организациях — АТК, ВМК, спецАТК и других. Они привезли туда меховые куртки, шапки, рукавицы, теплые сапоги, унты. На днях продавец «Маяка» Людмила Корнеева вернулась с Агана, где также торговала зимними товарами.

ГОЛУБОЙ ЭКРАН

ПОКАЗЫВАЕТ НИЖНЕВАРТОВСК

Время местное

ПОНЕДЕЛЬНИК, 22 октября

19.00 Для детей. «Как зима в лес пришла». Кукольный фильм. 19.20 «Спортландия». Мультфильм. 19.35 Передача «Отчеты и выборы народных контролеров». 20.00 Новости. 20.10 «Снова в Петрограде». Документальный фильм. 20.30 Передача. «Коммунисты в авангарде соревнования». 20.45 «Яков Свердлов». Художественный фильм.

ВТОРНИК, 23 октября

19.00 Для детей. «Аисты» Кукольный фильм. 19.15 «Физика в забавах» (откуда берется электричество). 19.35 «Инженеры и леса». Телефильм. 20.00 Новости. 20.10 «На земле Варьеганской» Киноочерк. 20.20 «Спойте нам песни с юга». Музыкальный фильм. 20.45 «Дела давно минувших дней». Художественный фильм.

Редактор В. КОРЧЕМКИН.

ПРИГЛАШАЮТ НА РАБОТУ:

Управление механизации треста «Нижневартовскжилстрой» на постоянную работу — сторожа по охране склада и сторожа по охране РММ.

Адрес управления: 2-й участок, остановка автобуса СУ-909.

Управление механизированных работ № 1 треста «Нижневартовскнефтестрой» на постоянную работу — старшего бухгалтера материального отдела.

Обращаться: 2-й участок, УМР-1, отдел кадров.

СУ-25 треста «Мегионгазстрой» — СРОЧНО — бухгалтера материального отдела с окладом по штатному расписанию.

Обращаться по адресу: СУ-25 треста «Мегионгазстрой». Проезд автобусом 45—81 (остановка возле магазина № 3).

Управление «Нижневартовскэнергонефть» — электромонтеров по обслуживанию электрических сетей.

За справками обращаться по адресу: 2-й участок, территория НГДУ «Нижневартовскнефть».

НАШ АДРЕС: 626444
г. Нижневартовск, Дом Советов

ТЕЛЕФОНЫ: редактора — 0-98, зам. редактора — 0-85, промышленного отдела — 0-85 (2 зв.), ответственного секретаря и отдела писем — 0-87, типографии — 0-87 (2 зв.).

ГАЗЕТА ВЫХОДИТ ПО ВТОРНИКАМ, ЧЕТВЕРГАМ И СУББОТАМ

Нижневартовска типография управления издательств, полиграфии и книжной торговли Тюменского облисполкома

Тираж 8419

Пролетарии всех стран, соединяйтесь!

ЛЕНИНСКОЕ ЗНАМЯ

ОРГАН НИЖНЕВАРТОВСКОГО ГОРКОМА КПСС И ГОРОДСКОГО СОВЕТА ДЕПУТАТОВ ТРУДЯЩИХСЯ ТЮМЕНСКОЙ ОБЛАСТИ

Издается с 4 сентября 1941 года ✦ № 128 (3266) ✦ ВТОРНИК, 23 октября 1973 г. Цена 2 коп.

ЧЕСТЬ И СЛАВА РАБОЧИМ, НОВАТОРАМ И ПЕРЕДОВИКАМ ПРОМЫШЛЕННОСТИ, СТРОИТЕЛЬСТВА И ТРАНСПОРТА, УСПЕШНО ЗАВЕРШИВШИМ ВЫПОЛНЕНИЕ ПЛАНОВ И СОЦИАЛИСТИЧЕСКИХ ОБЯЗАТЕЛЬСТВ ТРЕТЬЕГО, РЕШАЮЩЕГО ГОДА ПЯТИЛЕТКИ!

(Из Призыва ЦК КПСС)

На повестке дня — всеобуч молодежи

Определенный XXIV съездом КПСС курс на завершение перехода к всеобщему среднему образованию требует особой заботы о вечерних и заочных школах рабочей молодежи. В Нижневартовской городской вечерней школе с каждым годом улучшаются условия для повышения образования. Там трудятся опытные, высококвалифицированные педагоги, которые, не жалея ни сил, ни времени, помогают учащимся подниматься по ступенькам знаний. В этом году впервые открыты дневные классы. Введена зачетно-консультационная система, очень удобная для тех, кто не имеет возможности регулярно посещать занятия. Учтены условия труда и работающих на дальних промыслах: для них открыты заочные классы.

Начало учебного года показало, что у многих парней и девушек тяга к знаниям велика. Более шестисот молодых покорителей Самотлора сели кынче за парты. Среди них немало из управлений буровых работ, тракторной конторы и центральной ремонтной базы.

Но за этой цифрой нельзя не видеть и серьезной проблемы: большая часть молодежи города, не имеющей среднего образования, не пришла в школу. Остались жить заботами сегодняшнего дня многие рабочие из СУ-30, СМУ-9, автобазы № 9 и № 95, СУ-13, леспромхоза. Не волнует пока их свое будущее: как справятся они через несколько лет с новой сложной техникой? Какой будет отдача в мире научно-технического прогресса от них, малограмотных рабочих?

Организация обучения молодежи не стала еще кровным делом партийных, профсоюзных, комсомольских вожаков и ответственных руководителей этих предприятий.

Тревожное положение сложилось в автотранспортных конторах, где до двухсот человек не имеют среднего образования и не спешат подать заявление в школу. Недаром на повестке дня совещания, состоявшегося недавно при отделе пропаганды и агитации горкома партии, стоял вопрос об учебе молодежи АТК и спецАТК.

Уже не первый год для руководителей автотранспортных контор, автобаз, строительных управлений вопрос повышения общеобразовательного уровня рабочих остается «узким местом». И не потому ли, что ему придается второстепенное значение? Зачастую работа в этом направлении превращается во временную кампанию, нет в ней глубоко продуманной системы, которая бы объединила усилия администрации, общественных организаций, советов содействия школе...

Известно, что в этом важном деле предприятию не обойтись без конкретного и перспективного плана, включающего мероприятия по охвату учебой всех категорий работающих на каждый год пятилетки. Но пока редко где составлены такие планы.

Обычно призывы учиться носят общий характер. Во многих предприятиях не провели глубокого анализа для выяснения конкретных причин того, что мешает молодому человеку взяться за учебники: семейные, жилищно-бытовые условия, недопонимание требований жизни или боязнь снова сесть за парту после длительного перерыва...

Стоит ли говорить об эффективности индивидуальной работы с молодежью, если она не основана на таком подробном анализе!

И главное — в каждом коллективе должна быть создана атмосфера уважения к знаниям, какая царит, например, в управлении буровых работ. Человек, сочетающий нелегкую работу с учебой, там окружен заботой. А при подведении итогов социалистического соревнования наряду с показателями в труде берется во внимание и тяга к знаниям молодого производственника.

От того, насколько тесно станут сочетаться в коллективах меры морального, материального воздействия и идеологического воспитания, зависит претворение в жизнь пятилетнего плана, предусматривающего дать каждому молодому рабочему среднее образование.

Предприятия называют победителей

В тресте «Мегионгазстрой» названы лучшие бригады строителей по итогам социалистического соревнования в третьем квартале. В СУ-25 — **это комплексная бригада Н. К. Ачутина**, работающая на сооружении ГПЗ, в СУ-44 — **первенство за монтажниками во главе с Героем Социалистического Труда Н. П. Неждановым и рабочими комплексной бригады кавалера ордена «Знак Почета» Л. К. Дейнеги.** Средняя выработка этих коллективов составила 184—219 процентов.

Отличных успехов,—среднесменной выработки, вдвое превышающей задание,— добились **пилорамщики Канакия Сахабаева** (завод строительных материалов). Среди победителей соревнования — **плотницкая бригада Б. А. Семенова** из двенадцатого строительного управления, возводящего жилье в Мегионе, коллеги из тринадцатого управления во главе с **С. А. Половюком** и тридцать первого — коллектив плотников, руководит работой которых **В. И. Федотов.** Названная последней бригада добилась самой высокой выработки — 220 процентов к сменному заданию.

* * *

Позавчера состоялось расширенное заседание месткома в Нижневартовской тракторной конторе. На этом предприятии налажено настоящее, боевое социалистическое соревнование между колоннами и бригадами. И в связи с тем, что рассматривали вопрос, кому присудить первенство в трудовом соперничестве по итогам третьего квартала, заседание протекало в самой живой атмосфере. Присутствовали начальники колонн, передовики производства. Решение было вынесено не сразу, зато принято действительно от лица коллектива. Кто же победители?

Тракторная колонна В. Ефременко добилась самого большого валового дохода, наивысшей технической готовности машин и хорошего коэффициента использования тягачей. Ей присуждено первое место.

Второе место заняли бульдозеристы колонны № 2 С. Жукова, а третье — **комсомольско-молодежная колонна В. Рыжикова.** Молодежь сумела добиться самого высокого коэффициента в использовании техники (а в колонне—гусеничные тяжелые тягачи, вездеходы, «формостых»), но уступила бульдозеристам по валовому доходу.

В бригадном соревновании победителями вышли **водители тяжелых тягачей во главе с Б. Фомагиным, бригада бульдозеристов В. Яковенко и машинисты подъемников И. Тимошенко.**

В честь Октября

Коллектив Мегионского управления буровых работ, включившись в соревнование в честь 56-й годовщины Великого Октября, добился новых успехов в выполнении заданий.

Месячный план по проходке выполнен к 20 октября. Пробурено более двенадцати тысяч метров, а с начала года — 131 тысяча метров при плане десяти месяцев 122 тысячи.

Вчера бригада Н. Г. Драцкого завершила свою годовую программу. Месяцем раньше вступила в будущий год бригада А. Я. Миронова.

Л. АРДАШОВ,
председатель буркома профсоюза.





Пароль: навигация

До встречи, речники!

В НОЧЬ НА МИНУВШЕЕ ВОСКРЕСЕНЬЕ ПОСЛЕДНЯЯ БАРЖА ЗАПАДНО-СИБИРСКОГО РЕЧНОГО ПАРОХОДСТВА ПОКИНУЛА ПРИЧАЛЫ НИЖНЕВАРТОВСКА.

РЕЧНИКИ Новосибирска открыли навигационный период 12 мая. На акватории нашего порта показался теплоход ОТА-940. Через два дня, несмотря на сложную ледовую обстановку, к причалам реки Вах подошли ОТА-925 (капитан А. С. Провоторов) и ОТА-859 (капитан И. И. Гришаев). Ломал льды ОТА-926 (капитан Б. Ф. Качталев). Еще через несколько дней прибыли первые плавучие краны 531, 444...

Таким было начало навигации — нелегкое время, когда речники Западно-Сибирского пароходства показали не только умение, мастерство судовождения, но и мужество, упорное стремление помочь нефтяникам в освоении кладовых Самотлора. И так было в течение всей навигации.

Заместитель начальника СУ-909 С. П. ЗЕЛЬМАН рассказывает:

— Хорошо поработали речники. По вопросам организации навигации мне не раз приходилось обращаться к ним за помощью, с предложениями, и труженики Западно-Сибирского пароходства всегда делали все, что в их силах и даже больше. В адрес СУ-909 доставлено 18 тысяч штук дорожных плит. Особенно возросли темпы перевозок за последние восемнадцать дней: доставлено 3 500 дорожных плит. Без задержки шли наши грузы из Мурома, Оренбурга, Колчедана через Новосибирский перевалочный порт.

По-ударному трудились электромеханики плавкрана 444 П. М. Медведко, С. П. Быков (плавкран 531), Н. Н. Мешков (плавкран 497), Е. Н. Тихомиров (плавкран 427). Уже в сентябре они завершили выполнение навигационных планов.

Для улучшения рейдово-маневровых работ постоянно в деле находились теплоходы — шлюзовый № 71 (капитан В. Г. Воробьев), РТ-207 (капитан А. И. Михайлов). Впервые в эту навигацию речники организовали участок погрузо-разгрузочных работ, руководил которым С. И. Бочарников. Это положительно сказалось на росте производительности труда, ускорении обработки поступающих грузов.

Немало зависело в навигации и от тех, в чей адрес поступали баржи. Хорошо поняли свою задачу в СУ-909. Бригада из двадцати пяти стропальщиков работала слаженно. И это давало возможность раньше срока высвобождать баржи и отправлять их за новым грузом. За ударный труд Западно-Сибирское речное пароходство решило выдать СУ-909 премию в размере более 1300 рублей.

...И вот у причала последняя баржа с плитами. Стропальщики взаимодействуют с крановщиком, четко подают команды. Одна дорожная плита за другой проносятся в воздухе. У последней собираются все, пожимают друг другу руки, радуются успешному завершению навигации.

Западно-Сибирское речное пароходство спускает флаг навигации...

До встречи в будущем году, речники!

А. ВЯЗКОВ.

НА СНИМКАХ: (внизу) последняя плита готовится к отправке с баржи на берег; труженики СУ-909 поздравляют речников с успешным завершением навигации 1973 года (вверху).

Фото автора.

ПАРТИЙНАЯ ЖИЗНЬ

БЮРО на каникулах

Все отделы горкома КПСС усиленно готовятся к предстоящей отчетно-выборной партийной конференции. Активизировал в этом направлении свою деятельность и орготдел (заведующий В. А. Илькин).

Проанализировав состояние дел в первичных партийных организациях, работники отдела пришли к выводу, что в строительном управлении №43 треста «Самотлортрубопроводстрой» с апреля не проводятся партийные собрания, бездействует партбюро.

Коммунисты управления внесли огромный вклад в дело досрочного строительства трубопровода Самотлор—Тюмень — Альметьевск. Но напряженный труд завершен, и партбюро оказалось в бездействии. А разве можно было допустить это? Ведь перед партийной организацией встали новые задачи в связи со строительством объектов в летнее время, с воспитанием людей, подготовкой к новому учебному году в сети политического просвещения. Партбюро ослабило руководство профсоюзной и комсомольской организациями, не готовит к вступлению в партию молодых рабочих, у которых есть такое желание.

Половина коммунистов не имеет партийных поручений. Надо ли говорить, что это серьезнейший недостаток в работе партбюро!

В строительном управлении побывала инструктор горкома КПСС Р. В. Литвинова и подготовила вопрос на заседание отдела. Секретарю партбюро В. А. Богатыреву пришлось выслушать нелицеприятные замечания в свой адрес. Что ж, поделом! Вадим Александрович заверил сотрудников орготдела в том, что он немедленно выправит положение. Пути к этому ему указаны.

А. СМИРНОВ.



Партийная организация литейного цеха Московского электромашиностроительного завода «Динамо» имени С. М. Кирова постоянно уделяет внимание вопросам повышения трудовой дисциплины. В цехе создана здоровая обстановка нетерпимости к нарушителям дисциплины. Действует товарищеский суд, к провинившимся применяются меры общественного порицания.

Забота коммунистов о трудовой чести литейщиков приносит хорошие плоды: каждый шестой работник цеха добился отличных производственных показателей и имеет правительственные награды, 49 человек получили именные часы. Передовики производства в первую очередь получают квартиры.

10 кварталов подряд цех занимает первое место в социалистическом соревновании на предприятии.

На снимке: рабочие цеха (слева направо) — коммунисты Вячеслав Михайлович Бондарев, Владимир Андреевич Гуренков, секретарь партбюро Анатолий Яковлевич Матвеев и мастер участка Валентин Иванович Кустиков обсуждают новые мероприятия по повышению трудовой дисциплины.

Фото Б. Клипиницера (Фотохроника ТАСС)

НАРОДНЫЙ КОНТРОЛЬ ТРЕБУЕТ

Берегите трубы!

Это мы обращаемся к вам, товарищи из НГДУ «Нижневартовскнефть», ответственные за доставку буровикам насосно-компрессорных труб.

Дело в том, что завозимые на Самотлор, на кусты новых скважин, трубы разгружаются как попало. На 367 кусте, например, более пяти километров их сброшено в лужу. Трубы забиты грязью, залеплены ею и резьбовые соединения. Не сегодня — завтра ударят морозы, тогда попробуй-ка добыть эти трубы из застывшей грязи и очистить резьбу! Вот оно, преступное отношение к народному добру!

Второй вопиющий случай. 10 октября на 343 куст привезли трубы на трех машинах. Буровой мастер С. Ф. Ягофаров указал шоферам место, куда можно их выгрузить. И не просто выгрузить, а аккуратно уложить в штабеля. Это же трубы, по которым идет «черное золото» Самотлора. Шоферы не стали слушать бурового мастера, у них, дескать, свое начальство, бросили трубы в грязь и укатили.

Руководство управления буровых работ № 2 не раз обращало внимание администрации НГДУ на подобные безобразия — все без толку. Теперь требуем мы, народные контролеры буровиков! Требуем положить конец преступному отношению к народному добру!

З. АЮПОВ,
председатель группы народного контроля.

● На пусковых объектах

ГОРОДУ — магазины и столовые

ОТДЕЛ рабочего снабжения НГДУ «Мегионнефть» является ведущим торговым предприятием в Нижневартовске. Его товарооборот в этом году составляет 52 миллиона рублей, а в будущем году увеличится еще на восемь миллионов рублей. Разумеется, для выполнения плана необходимо иметь широкую и хорошо развитую торговую сеть и соответствующий фонд складских помещений. А чем мы располагаем?

Магазинами и столовыми в основном в деревянном исполнении, которые, в связи с большой перегрузкой, часто ремонтируются или требуют реконструкции зданий. Работы эти несложные, но ни одна строительная организация не берется за них, так что приходится все делать хозспособом. При этом мы испытываем большие трудности в приобретении строительных материалов.

Все наши надежды связаны со строительством новых торговых предприятий, заказчиком которых является НГДУ «Мегионнефть». Несмотря на то, что городу уже сегодня не хватает магазинов, столовых, кафе и других специализированных торговых предприятий, возводят их очень и очень медленно.

Так, трест «Нижневартовскжилстрой» до сего времени не приступил к строительству двух таких важных объектов, как торговые центры в новых микрорайонах. Сорван срок сдачи в эксплуатацию встроенного магазина (дом № 5) во втором микрорайоне. Новое молодежное кафе во втором микрорайоне должно быть введено в эксплуатацию во втором квартале, но генподрядчик все еще устраняет недоделки.

Все больше домов получают прописку в шестом квартале города, а там нет ни одного торгового предприятия. Понимая это, горисполком и орс настоятельно требуют построить уже в этом году столовую на сто мест и магазин. Но, не согласовав с нами, эти объекты исключили из титульных списков.

В нынешнем году в вахтовом поселке на Агане, где станут проживать нефтедобытчики, предстоит возвести столовую-магазин общей сметной стоимостью 296 тысяч рублей. Исполнитель работ—трест «Нижневартовскнефтестрой». За минувшее время он едва освоил одну тысячу рублей.

Не лучше и со строительством складских помещений. Трест «Нижневартовскжилстрой» до сего времени не приступил к сооружению склада с холодильником на тысячу тонн, хотя в этом году он обязан освоить здесь около трехсот тысяч рублей.

Особо нужно сказать о холодильнике на триста тонн. Работать здесь начали в 1967 году. Срок ввода в эксплуатацию (который уже по счету?!) опять сорван. Не смонтировано оборудование технологических трубопроводов, механическая вентиляция и т. д. Хозяин стройки — трест «Мегионгазстрой». Этот же трест не закончил работы по овощехранилищу, не сдал в эксплуатацию склад для муки.

Последний объект вообще характеризует негодный стиль работы старейшего строительного треста: освоит львиную долю капитальных вложений, оставит буквально несколько десятков тысяч рублей, без реализации которых нельзя ввести в эксплуатацию объект, и застопорит строительство на неопределенный срок. Так и со складами муки: из 280 тысяч рублей, предусмотренных сметой, выполнено работ на 237 тысяч рублей. И дело стало.

Коллектив треста «Нижневартовскнефтестрой», его руководители очень щепетильны, когда вопрос касается их фирмы. И это замечательно! Но, кроме чистых словесных эмоций, стремление это надо подкреплять делами. А этого пока нет.

...Склад № 1. По сути дела, недоделки мелочные: протекает крыша, не по всему периметру здания сделана отмостка, но эксплуатировать объект такие «мелочи» мешают.

Медленно строится склад промтоваров № 3.

Чтобы компенсировать то, что потеряно из-за срыва сроков строительства складских помещений, в третьем квартале намечено было ввести в эксплуатацию четыре временных склада и одно овощехранилище. Но и это задание, порученное строительно-ремонтному управлению НГДУ «Мегионнефть», не выполнено.

Мы понимаем: городу нужны новые дома, нужны тепло, электроэнергия, ритмичное снабжение водой. Но не меньшая нужда в столовых и магазинах, складах и овощехранилищах, холодильниках. Все, из чего складывается культура обслуживания покорителей Самотлора.

А. СМАЙДЖЮНАС,
заместитель начальника орса НГДУ «Мегионнефть» по строительству.

ЗАВОД газовой аппаратуры, который сооружается в областном центре Закарпатья Ужгороде — ударная стройка пятилетки. На сооружении этого предприятия трудятся рабочие и специалисты 15 национальностей — русские, украинцы, белорусы, грузины, молдаване, узбеки. Плечом к плечу с ними работают около трехсот строителей из Болгарии. Дружный интернациональный коллектив обязался к концу 1973 года ввести в эксплуатацию первую очередь завода.

На снимке: лучшие маляры на строительстве завода болгарки Георгиева Цветанка Цветанова (слева) и Филипова Стефка Петрова.

Фото Л. Ковгана
(Фотохроника ТАСС)



ИДЕТ ПЕРЕКЛИЧКА:
Ваши планы?
Обязательства?
Резервы?

Не останавливаться на достигнутом

На важнейших участках работает техника Нижневартовской тракторной конторы. На освоении и ремонте нефтяных скважин действуют подъемники «Бакинец-3, в вышкостроении — тракторные краны. При доставке грузов и людей в условиях бездорожья применяются транспортеры «ГАЗ-71», ГТТ и снегоболотоходы «Формост». В строительстве занята землеройная техника.

Вступая в третий, решающий год пятилетки, администрация, партийная и профсоюзная организации предприятия глубоко проанализировали достигнутые технико-экономические показатели. На основе их коллектив произвел расчеты и обязался выполнить план к 25 декабря, довести коэффициент технической готовности до 0,88, а коэффициент использования парка — до 0,63.

Вопросы социалистического соревнования постоянно находятся в центре внимания всех общественных организаций. Это позволило завершить годовой план уже 25 сентября. Активно участвовали наши труженики в строительстве нефтепровода Самотлор — Альметьевск. В сжатые сроки было засыпано более 120 километров траншей. Работами руководил главный инженер конторы Ф. Н. Галиев. Образцы самоотверженного труда показали Н. С. Бурдин, В. С. Шанаулин, С. В. Тарасенко, С. Е. Медведев.

Отрадны и общие итоги работы. Если валовый доход минувшего года составил 6779 тысяч рублей, то только за девять месяцев текущего года получено на 208 тысяч рублей больше. Несомненно, сыграла свою роль и поставка техники. Коллектив сумел повысить доход на одну техническую единицу. За три квартала этого года он составил 186 тысяч рублей, тогда как за весь 1972 год — 199 тысяч рублей.

Большое значение имеет увеличение коэффициентов технической готовности и использования парка. Сейчас они соответственно составляют 0,88 и 0,7. Это значит, что обязательства успешно выполнены.

Заметно возросла производительность труда — на 11,7 процента против задания. Межремонтный пробег машин увеличен на 200 мото-часов на каждую единицу техники. Сэкономлено более 50 тонн горюче-смазочных материалов.

Социалистическое соревнование характеризуется многообразием форм. Это движение за звание лучшего по профессии, за высокую культуру производства, за присвоение высокого звания ударника коммунистического труда. Особо массовым является соревнование за коммунистический труд. Сейчас в коллективе более трехсот ударников коммунистического труда и двести пятьдесят механизаторов борются за него.

Большую роль в соревновании играет гласность и сравнимость результатов. Это помогает поднять его действенность, улучшить обмен опытом, добиваться большего. Итоги работы подразделений подводятся по специально разработанной системе, в которой учитываются наиболее важные показатели, позволяющие наглядно охарактеризовать труд каждого коллектива.

Регулярно заполняются Доски показателей, выпускаются стенгазеты. Об успехах лучших оперативно рассказывают «молнии».

Труженики конторы не останавливаются на достигнутом и готовятся в четвертом году пятилетки превысить темпы этого года, еще полнее использовать технику, еще настойчивее добиваться выполнения пятилетних обязательств.

Г. ЛОЗИНСКИЙ,
начальник отдела труда и зарплаты Нижневартовской тракторной конторы.

Дело, которому отдана жизнь



СТАРАЯ народная мудрость говорит: «Чтобы хорошо узнать человека, надо с ним пуд соли съесть». Знакомы мы с Зарифом Зарифовичем Хабибуллиным совсем недавно, много соли съесть не успели, но в этом человеке, даже на первый взгляд, заметна доброжелательность к людям, большая любовь к своей профессии.

— Я мог подолгу простаивать у стола,—делился как-то своими воспоминаниями о детстве Зариф Зарифович,—наблюдая за проворными руками матери, готовящей пищу.

А в Ленинграде, куда приехала семья Хабибуллиных из Татарии, Зариф окончил ФЗУ кулинарного производства. Начал свою трудовую деятельность поваром второй категории на фабрике-кухне завода «Большевик».

— Это были самые трудные годы в моей жизни,—рассказывает Зариф Зарифович,—и самые голодные тоже. Умер отец, сестра осталась вдвоем с матерью. Придешь на работу — и там не легче. Ассортимент продуктов скудный, труд не механизирован, а накормить всех хотелось и сытно, и повкуснее.

Первые учителя Зарифа, заметив его способность быстро схватывать все новое, трудолюбие и старательность, пообещали:

— Будет из тебя, парень, настоящий мастер...

Двенадцать лет проработал Хабибуллин в заводской столовой. До самой войны. А потом... и через его отрезок жизни прошли длинные годы войны, тысячи километров фронтовых дорог.

Служил повар и в частях аэродромного обслуживания, и в пехоте, был и поваром-инструктором на фронтах Волховского направления, на Ладоге — «дороге жизни» — пулеметчиком и старшиной разведки. При форсировании реки Одер был тяжело ранен, отвалялся в госпитале — и снова на фронт.

... Вернулся Зариф Зарифович на невскую фабрику-кухню уже коммунистом, с двумя ранениями и шестью боевыми наградами. И тридцать послевоенных лет прошли в упорном труде. За это время повар научился многому. В 1973 году он обслуживал участников ВДНХ в Москве, здесь же участвовал в конкурсе кулинаров, вышел победителем и получил высшую профессиональную оценку — звание мастера-повара.

И вот уже второй год Хабибуллин трудится в столовой «Строитель» № 3. Все, кто пробуют изготовленные его руками буженину, шашлыки и другие кушанья, остаются очень довольны мастерством повара. На мой вопрос, в чем секрет успеха, Зариф Зарифович ответил:

— Самое главное в моей профессии — любить ее и никогда не забывать, что делают твои руки для людей...

...Во многих ресторанах, столовых, кафе нашей страны трудятся ученики Зарифа Зарифовича Хабибуллина. Много его учеников и в нашем городе. Он — член кулинарного совета орса, руководитель школы кулинарного мастерства. Много времени уделяет он молодым поварам. Учит, как носить форму, как обращаться с инструментом, как приготовить и украсить блюдо. Он прививает начинающим вкус к творчеству, учит мастерству.

А. КОЛЕСНИКОВ,
заместитель начальника орса строителей.

НА СНИМКЕ: З. З. Хабибуллин ведет занятия в школе кулинарного мастерства.

✦ ВОЗВРАЩАЯСЬ К НАПЕЧАТАННОМУ

Брак устранен не везде

В корреспонденциях «Город остается без воды» и «Скважины под замком», опубликованных в нашей газете 23 августа с. г., говорилось о фактах строительного брака. Вот что сообщил о принятых мерах председатель центральной группы народного контроля треста «Мегионгазстрой» **А. ШЕВЧЕНКО:**

«Рейдовая бригада народных контролеров побывала на местах стройки и установила, что брак строительным управлением № 13 устранен. Заказчик принял водовод, идущий от артезианских скважин.

Партком треста на внеочередном заседании рассмотрел вопрос о неудовлетворительной подаче воды от артезианских скважин и указал начальнику СУ-13 П. И. Яковенко на недостаточную требовательность к субподрядной организации — СУ-18».

К сожалению, ответ тов. Шевченко не может в полной мере удовлетворить читателей газеты. Дело в том, что он умолчал о втором важнейшем объекте — о строительстве водопроводных сооружений, где допущено много брака. 10 октября исполком городского Совета депутатов трудящихся, обсудив вопрос о благоустройстве города, отметил, в частности, что очистные водопроводные сооружения строят по-прежнему медленно и плохо.

О ТЕХ, КТО НАС ОБСЛУЖИВАЕТ

Телеграфистки

В ОДНОМ из кабинетов первого отделения связи разместился городской центральный телеграф. Круглые сутки не смолкает здесь стук телеграфных аппаратов, рассылающих и принимающих вести для нижневартовцев, их родных, друзей и знакомых.

— Нагрузка у нас очень большая,— рассказывает старший телеграфист Ольга Алексеевна Пуртова. — Население города растет с каждым днем, увеличивается и количество телеграмм. А ведь телеграф наш — единственный в Нижневартовске. К тому же мы имеем всего два канала прямой связи — с Ханты-Мансийском и Тюменью. Это конечно сказывается на быстроте передачи и приема телеграмм. Но, в основном, коллектив с работой справляется.

...Над двумя столами аппаратной красуются два небольших вымпела с надписью: «Лучшей телеграфистке». «Гордостью телеграфа» называют здесь их обладателей Валентину Рыжикову и Любовь Белобородову.

— Ежегодно мы проводим конкурсы-соревнования за звание «Лучший по профессии», — объясняет О. А. Пуртова. — Проходят они всегда интересно. В прошлом году победителями стали В. Рыжикова и Л. Белобородова. Они показали результат выше первого класса, передав за час без ошибок по две тысячи сто слов...

Люба Белобородова пришла на телеграф восемь лет назад после окончания восьмого класса Нижневартовской школы № 1. После трех месяцев учебы на окружном телеграфе Люба самостоятельно села за аппарат. Не все удавалось ей поначалу, но девушка терпеливо старалась овладеть мастерством.

— Главное для телеграфиста терпение и внимательность, — убеждена Люба.— Ведь даже из-за одной неправильно переданной буквы теряется порой смысл телеграммы. И потом, нужно просто любить свою профессию. Это важно в любом деле. В нашем — тоже.

Год назад Любе Белобородовой присвоена квалификация телеграфиста первого, самого высшего класса. Теперь она сама обучает новичков. Через месяц самостоятельно сядет к аппарату ее ученица Вера Будилина, которая многое уже переняла у своей наставницы.

Сейчас работники телеграфа живут одним большим ожиданием нового здания узла связи. И О. А. Пуртова, и Люба Белобородова, и другие телеграфисты с радостью говорят о том, что будут работать в новой аппаратной, более просторной и современной. Но, пожалуй, самая большая радость для них — второй канал связи с Тюменью, который также начнет действовать с переходом в новое здание.

Н. ПРОХОРОВА.

Газете отвечают на статью:

„Готов ли город к зиме?"

Заместитель начальника Главтюменьнефтегаза А. М. Шарапов:

«Факты, отмеченные в статье, действительно имели место. В результате принятых дополнительных мер все запланированные работы по ремонту и реконструкции тепловых сетей закончены. Котельные пущены в эксплуатацию, в город подано тепло».

Главный инженер треста «Мегионгазстрой» Б. Л. Барский:

«Статья «Готов ли город к зиме?» обсуждалась на парткоме треста, где были заслушаны отчеты начальников СУ-13 П. И. Яковенко и СУ-45 И. Е. Загорулько, с участием работников ЖККа.

Факты подтвердились. Разработаны мероприятия, которые позволят закончить строительство теплосетей и канализации в срок».

Начальник УБР-1 В. И. Хлюпин:

«Приказ начальника главка о выделении двух человек в помощь службе пароводоцеха НГДУ «Мегионнефть» выполнен».

● Правовое воспитание

Уголовная ответственность за нарушение правил техники безопасности

ОГРОМНЫЙ ущерб здоровью людей, народному хозяйству страны приносит травматизм на предприятиях и стройках. В Нижневартовском районе в настоящее время быстрыми темпами развивается промышленность, увеличивается техническая оснащенность предприятий. Вместе с тем имеются случаи нарушений правил техники безопасности должностными лицами и самими рабочими, а ведь Советское законодательство предусматривает уголовную ответственность за это.

Статья № 140 Уголовного Кодекса РСФСР предусматривает три вида преступного нарушения безопасности условий труда, различая их в зависимости от характера наступивших последствий.

Например, часть первая предусматривает ответственность за нарушения правил охраны труда, когда действия виновных лиц могли реально повлечь несчастные случаи с людьми или иные тяжелые последствия. По этой части статьи 140 прокуратурой Нижневартовска к уголовной ответственности в 1972 году был привлечен главный энергетик УБР-2 Тропкин, который без согласования с монтажной организацией произвел врезку и подключение электроэнергии на линии, где в это время работала бригада монтажников в составе шести человек. Никто из монтажников не пострадал, но нарушение правил техники безопасности Тропкиным могло реально повлечь человеческие жертвы. За совершенное преступление Тропкин осужден Нижневартовским городским судом.

По части второй статьи 140 УК РСФСР квалифицируются нарушения правил охраны труда должностным лицом, когда данные нарушения повлекли за собой причинение телесных повреждений работнику. По данному составу преступления прокуратурой привлечен к ответственности мастер СУ-18 Некрасов, который в нарушение правил техники безопасности на изоляции трубы оставил один трубоукладчик вместо двух, в результате одна машина не удержала трубу и она, опустившись, тяжело травмировала рабочего. Некрасов осужден народным судом к одному году исправительных работ с уплатой 25 процентов заработной платы в доход государства. По части второй статьи 140 УК РСФСР в 1973 году народным судом осужден и мастер СУ-43 Захаров.

По части третьей настоящей статьи квалифицируются нарушения правил техники безопасности должностным лицом при особо отягчающих обстоятельствах, когда действия виновного повлекли смерть или тяжелые телесные повреждения нескольким лицам.

Мастер СМУ-5 Новоселов привлечен к уголовной ответственности и осужден народным судом по этой части статьи 140. Он производил работы в охранной зоне линии электропередачи без согласования с эксплуатирующей организацией и без наряда-допуска. Действия Новоселова повлекли гибель рабочего.

Кроме санкций, предусмотренных статьей 140 УК РСФСР, виновное дополнительно возмещает материальный ущерб, причиненный организации,— оплата больничного листа потерпевшего, затраты на восстановление механизмов, строительных объектов. Ответственность несут только должностные лица. Рядовые работники в зависимости от характера нарушения и вызванных им последствий могут нести ответственность либо за умышленное или неосторожное убийство, телесные повреждения, либо за неосторожное уничтожение или повреждение государственного и общественного имущества. Уголовная ответственность должностного лица по статье 140 исключается в тех случаях, когда причиной несчастного случая явилась грубая небрежность потерпевшего, нарушившего правила техники безопасности.

В. УЛЬЯНОВ,
старший следователь прокуратуры.

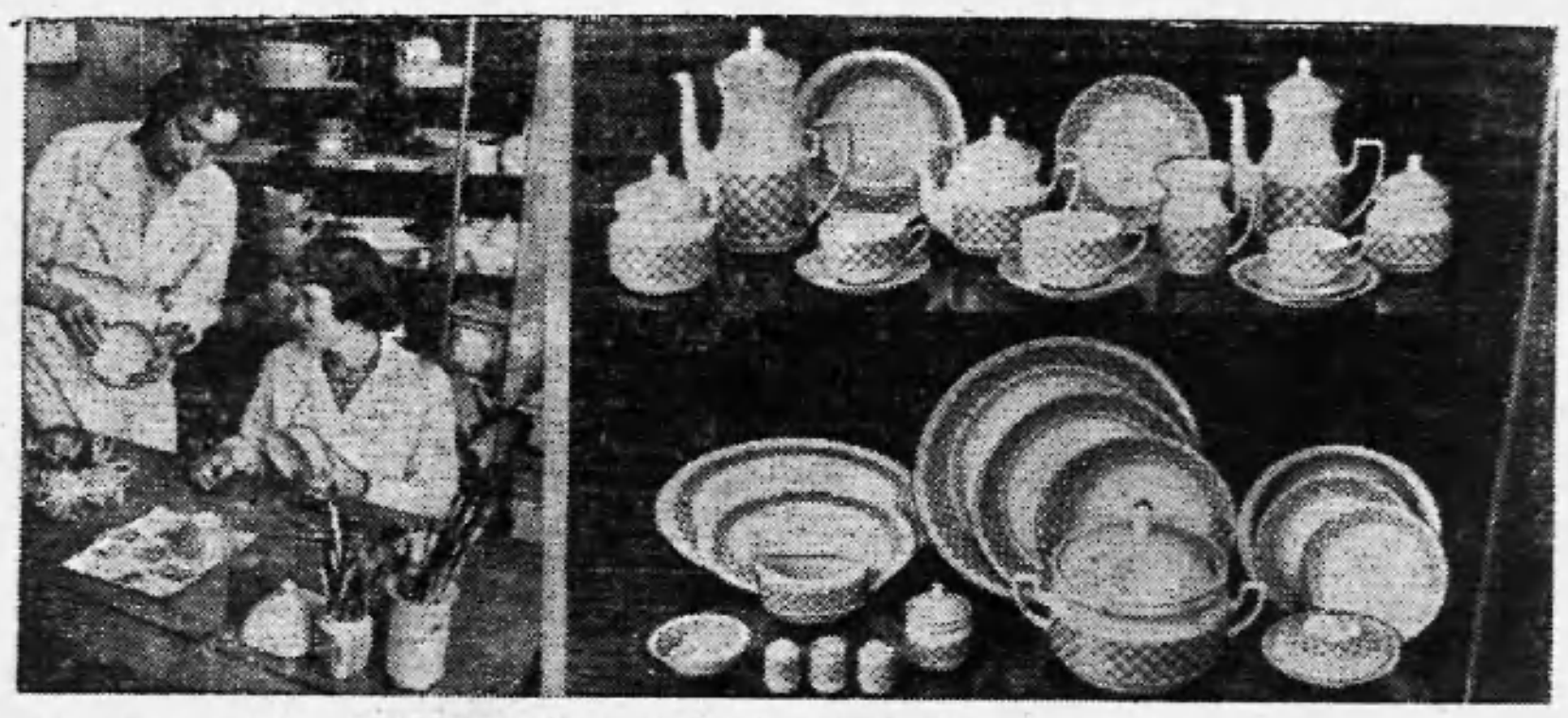

Шестьсот тысяч изделий сверх плана изготовил коллектив Рижского фарфорового завода в третьем, решающем году пятилетки. На предприятии широко развернулось социалистическое соревнование за успешное выполнение принятых обязательств и досрочное завершение годового плана.

В нынешнем году на конвейерах запущены в производство изделия 12 новых наименований. Среди них комплект посуды «Айя-2», разработанный заводскими художниками. В него входят столовый, чайный, кофейный сервизы, набор для специй, чашки для бульона.

Художественная лаборатория завода подготовила к выпуску в следующем году набор для компота и детский.

НА СНИМКАХ: лучшие художницы лаборатории Илона Приедкалне и Майя Загребаева — ветераны производства; комплект «Айя-2» выпускается на шесть и 12 персон.

Фото В. НИКОЛАЕВА (Фотохроника ТАСС)

В АДМИНИСТРАТИВНОЙ КОМИССИИ

БАЛКОН—НЕ ДЛЯ БЕЛЬЯ

Зачем благоустроенной квартире балкон? Чтобы человек мог в любое время выйти на него, подышать свежим воздухом. Отдохнуть, одним словом.

Это понятно каждому культурному человеку. Человек же невысокой культуры использует балкон для складирования различного домашнего скарба, для просушки белья.

Надо ли говорить, как обвешанные тряпками и обставленные разной утварью балконы портят вид города? Надо! И не только говорить, а действовать, привлекать к ответственности нарушителей общественного порядка. Что и делает сейчас административная комиссия горсовета.

На очередном заседании административной комиссии подвергнуты штрафу **Е. А. Савельева**, работающая в НГДУ «Нижневартовскнефть», **В. С. Галушко** (вышкомонтажная контора), **Г. П. Михайлова** (орс нефтяников), **В. М. Кирсанова** (НГДУ «Мегионнефть»), **Н. В. Салова** (второе отделение связи), **Л. А. Фенько** (управление буровых работ № 2).

А. СМИРНОВ.

◆ Тревожное письмо рабочих

ВОТ УЖ ПОЗАБОТИЛИСЬ!

Уважаемая редакция! Пишут вам работники прокатно-ремонтного цеха эксплуатационного оборудования НГДУ «Нижневартовскнефть». Когда мы ехали сюда, нас пугали: с тоски умрете вдали от «большой земли», перемерзнете, комары заедят и т. д. Страхи оказались напрасными. Не всегда легко, но, по крайней мере, с трудностями этого характера мы справляемся. Свидетельство тому — успешная работа коллектива: годовой план цех выполнил еще первого октября!

Портят настроение осложнения иного порядка, которые не зависят ни от природы, ни от географии. Сейчас поясним.

Цех работает в две смены. Многие живут далеко — в поселке энергопоезда или старой части города. В два часа ночи приходится ходить пешком. Уже имели место в этой связи случаи травматизма по дороге на производство и при возвращении домой, а в сильные холода люди обмораживались.

Вот уже три года коллектив просит транспорт. Партком НГДУ принимал на этот счет специальное решение. Оно не выполняется, и все остается по-прежнему.

Итак, пример удивительной медлительности руководителей в решении насущного для нас вопроса.

А вот иллюстрация невероятной спешки в интересах, вероятно, отчетной «галочки».

Администрация базы производственного обслуживания, которой мы подчинены, и работники ОКСа в один голос требуют от нас:

— Срочно переходите в новое помещение цеха, а то других задержите. Мелкие недоделки устраните сами.

Что ж, перейти в новое помещение — дело хорошее. Да и мелкие недоделки, в конце-концов, действительно можно устранить самим. Но вся беда в том, что «мелкие недоделки» на поверку оказались такими, что не подступись.

В цехе есть кран-балки, но они не запитаны, не испытаны, и нет никакой гарантии, что они не рухнут на наши головы при первом же подъеме груза. Подкрановые пути варил тот же «ас», что и ворота, а ворота уже дважды срывались под действием собственной тяжести и только чудом никого не задавили.

На наше требование опробовать пути мы получили, мягко говоря, странный ответ от работников ОКСа: проверка, де, не нужна, так как этот тип кран-балок вне контроля гостехнической инспекции, а не нравится — переделайте сами. Отмахнулись и работники ЬПО. Вот ведь как! Коль нет инспекции, так можно делать «на живульку», даром что человек может пострадать.

Все же взялись мы за монтаж кран-балок, хотя электрощитовая в таком состоянии, что почти невозможно найти нужный кабель. Всюду торчат оголенные концы — того и гляди попадешь под напряжение. Да и по всему цеху лежат кабели для подключения станков, а твердой схемы никто не знает. Завозить и устанавливать под «Эй, ухнем!» оборудование опять-таки приказано нам самим, хотя все это должны были делать монтажники, за что они и деньги уже получили!

В вентиляционном оборудовании «забыли» поставить калориферы, без чего они — бесполезные коробы, загромождающие цех, а бытовые помещения к нему вообще не подключены. Так «позаботились» о притоке свежего воздуха...

Дальнейшие комментарии, считаем, излишни. Остается выразить удивление начальнику цеха О. А. Лотишу и старшему мастеру В. Е. Светлицкому по поводу того, что они согласились принять новое производственное помещение в таком безобразном состоянии, и еще раз «поблагодарить» ответственных руководителей за проявленную «заботу».

Рабочие ЕРОХИН, ГАЛЕВ, ГАВРИЛОВ и другие, всего 15 подписей.

◆ ПЬЯНСТВУ — БОЙ!

Если собрался в полет...

При входе в аэровокзал, справа, стоит витрина, где вывешены правила поведения граждан в общественных местах. Там же висит и Указ Президиума Верховного Совета РСФСР от 19 июня 1972 года «О мерах по усилению борьбы против пьянства и алкоголизма».

У витрины всегда толпятся люди. Некоторые из них, читая эти документы, видимо, не вникают в их суть. Нередко еще в порту появляются пьяные пассажиры. Иные распивают спиртные напитки прямо в аэровокзале. Своим поведением они причиняют другим пассажирам большой моральный урон и создают угрозу безопасности полета. Приходится видеть иногда человека, который имеет самый безобразный вид, от него за версту пахнет спиртным. А он еще собрался куда-то лететь, хотя еле плетется на посадку в самолет!

А ведь § 30 (ст. 5) Правил перевозки пассажиров, багажа и грузов по воздушным линиям Союза ССР прямо сказано: **«Если пассажир находится в нетрезвом состоянии или нарушает общественный порядок, перевозчик имеет право отказать ему в полете. Кроме того, он подвергается штрафу, согласно вышеупомянутому Указу от 19 июня 1972 года, за появление в пьяном виде в общественных местах или распитие алкогольных напитков».**

Вот примеры действия Указа. Л. Т. Лобов из СУ-26 снят с самолета за распитие спиртных напитков. Оштрафован за мелкое хулиганство в буфете аэропорта В. Г. Павлов из специализированной АТК. Такому же наказанию подвергнуты В. П. Лотов из УМР-1 (пос. Мегион), И. М. Безуглов из Больше-Тархово. На днях были отстранены от полета в Тюмень семь человек. Все они были нетрезвыми.

Каждый гражданин, отправляющийся в полет или просто провожающий, в первую очередь должен позаботиться о том, чтобы не было таких неприятностей.

К. ШАПАЛИН.

Не допускать браконьерства

Число жителей Нижневартовска ежегодно растет, а вместе с тем увеличивается и число охотников-любителей. Охрана государственного охотничьего фонда на территории нашего района еще связана с различными трудностями. Поэтому наша задача — разъяснить охотникам-любителям правила охоты на водоплавающую и боровую дичь, на пушного зверя. Культурная охота — это отдых, закалка организма, наслаждение красотами природы.

Совместными усилиями надо бороться за выполнение только предусмотренных норм отстрела любого вида зверя или дичи, за соблюдение сроков охоты, правил ее ведения на нашей территории.

Установлен следующий порядок охоты на территории государственного охотничье-промыслового хозяйства «Охтеурьевский». **Всем охотникам-любителям, проживающим на территории Охтеурского сельского Совета** (поселки Ваховск, Охтеурье, Колег-Еган, Усть-Колек-Еган) разрешена летне-осенняя охота на водоплавающую и боровую, а также весенняя охота на водоплавающую дичь при наличии охотничьего билета и путевки-разрешения.

Охотбилет и путевку выдает госохотхозяйство. Охота разрешается в местах, не закрепленных за штатными охотниками-промысловиками и только по указанию охотоведа или начальника участка. При отстреле боровой дичи охотник-любитель обязан определенное количество, указанное в путевке, сдать государству по существующим заготовительным ценам. Охота без путевок — браконьерство.

Охота на пушного зверя в установленные сроки производится только при наличии охотбилета и типового договора на сдачу пушнины государству. Охота без договора в зимнее время расценивается как браконьерство.

Охотники-любители, проживающие на территории Нижневартовского городского Совета депутатов трудящихся, имеют право охоты только на территории, отведенной для добровольного общества рыбаков и охотников, или на территории общего пользования. Границы территорий объясняются охотникам при продлении охотбилета и сдаче правил охотминимума.

Охотники-любители, проживающие на территории Нижневартовского района и желающие заняться промысловой охотой, скажем в дни отпуска (на территории госпромхоза), обязаны иметь не только членский билет, но и **типовой договор, заключенный при участии начальника участка, охотоведа.** Всякая другая любительская охота на территории хозяйства запрещена и рассматривается как браконьерство.

В. КОБЕЛЕВ,
главный охотовед.



Рыболовецкие колхозы Сахалина успешно выполняют план добычи рыбы. С начала года они выловили десятки тысяч тонн рыбы, перевыполнив задания более чем на 17 тысяч тонн. Сейчас рыбаки работают в счет ноября.

НА СНИМКЕ: погрузка на рефрижератор горбуши, выловленной рыбаками колхоза «Родина».

Фото О. Галушко.
(Фотохроника ТАСС)

Редактор В. КОРЧЕМКИН.

ПРИГЛАШАЮТ НА РАБОТУ:

СУ-25 треста «Мегионгазстрой» — СРОЧНО — **бухгалтера материального отдела** с окладом по штатному расписанию.

Обращаться по адресу: СУ-25 треста «Мегионгазстрой». Проезд автобусом 45—81 (остановка возле магазина № 3).

●

Управление механизации треста «Нижневартовскжилстрой» на постоянную работу — **сторожа по охране склада и сторожа** по охране РММ.

Адрес управления: 2-й участок, остановка автобуса СУ-909.

●

СУ-31 треста «Мегионгазстрой» на постоянную работу **СРОЧНО — дизелистов, плотников, плотников-бетонщиков.**

Обращаться по адресу: ул. Чапаева, 15, отдел кадров.

НАШ АДРЕС: 626444

г. Нижневартовск, Дом Советов

ТЕЛЕФОНЫ: редактора — 0-98, зам. редактора — 0-85, промышленного отдела — 0-85 (2 за.), ответственного секретаря и отдела писем — 0-87, типографии — 0-87 (2 за.).

ГАЗЕТА ВЫХОДИТ ПО ВТОРНИКАМ, ЧЕТВЕРГАМ И СУББОТАМ

Нижневартовская типография управления издательств, полиграфии и книжной торговли Тюменского облисполкома

Тираж 8439

Пролетарии всех стран, соединяйтесь!

ЛЕНИНСКОЕ ЗНАМЯ

ОРГАН НИЖНЕВАРТОВСКОГО ГОРКОМА КПСС И ГОРОДСКОГО СОВЕТА ДЕПУТАТОВ ТРУДЯЩИХСЯ ТЮМЕНСКОЙ ОБЛАСТИ

Издается с 4 сентября 1941 года ✦ № 129 (3267) ✦ ЧЕТВЕРГ, 25 октября 1973 г. Цена 2 коп.

ТРУДЯЩИЕСЯ СОВЕТСКОГО СОЮЗА! ДОБИВАЙТЕСЬ ВЫСОКОЙ ПРОИЗВОДИТЕЛЬНОСТИ ТРУДА И ЭФФЕКТИВНОСТИ ПРОИЗВОДСТВА, СТРОГО СОБЛЮДАЙТЕ РЕЖИМ ЭКОНОМИИ, СТРЕМИТЕСЬ ДАТЬ ПРОДУКЦИИ БОЛЬШЕ, ЛУЧШЕГО КАЧЕСТВА, С МЕНЬШИМИ ЗАТРАТАМИ!

(Из Призыва ЦК КПСС)

В городском комитете КПСС

Бюро городского комитета партии одобряет и поддерживает обращение нефтяников Самотлора ко всем нефтяникам, буровикам и строителям области включиться в социалистическое соревнование за досрочную добычу стамиллионной тонны тюменской нефти в 1974 году. Бюро рекомендует всем партийным организациям специализированных, строительно-монтажных управлений, вышкомонтажных контор, управлений буровых работ, нефтегазодобывающих управлений активно включиться в организацию этого соревнования, усилить борьбу за изыскание резервов для дальнейшего повышения производительности труда, за научно-технический прогресс.

ОБРАЩЕНИЕ

ко всем нефтяникам, буровикам, строителям области

В 1974 году нефтяники Тюмени впервые выйдут на рубеж добычи 100 миллионов тонн нефти. Значительный вклад в эту трудовую победу внесут нефтяники Самотлора.

В 1973 году на Самотлорском месторождении будет добыто 38 миллионов тонн нефти, в 1974 году — 60,7 миллиона тонн. Прирост составит 22,7 миллиона тонн, то есть основной прирост по Главтюменьнефтегазу дадут нефтяники Самотлора.

Мы понимаем, что справиться с такой большой задачей можно только благодаря самоотверженному труду буровиков, вышкомонтажников, строителей.

Призываем всех нефтяников, буровиков, строителей включиться в социалистическое соревнование за досрочную добычу стамиллионной тонны тюменской нефти. Тем самым мы внесем достойный вклад в выполнение заданий девятой пятилетки и укрепление могущества нашей Родины.

По поручению коллектива НГДУ «Нижневартовскнефть» им. В. И. Ленина:

Р. НУЗОВАТКИН, начальник НГДУ,
Б. АНТОНОВ, секретарь парткома,
А. ЕФИМОВ, председатель группкома,
В. ГУТОВ, секретарь комитета комсомола.

◆ Пароль: навигация

На подходе последнее судно

Идут завершающие дни навигации. Сейчас на рейде находится двадцать судов. 24 октября ожидается подход еще десяти, а 26—27 — семи последних. Больше всего грузов прибывает в адрес треста «Нижневартовскжилстрой», мехколонны № 14, базы производственно - технического обеспечения и комплектации.

Руководители предприятий, закрывающих навигацию, должны обеспечить четкое и быстрое окончание работ.

Равнение — на передовиков!

Об итогах социалистического соревнования промышленных предприятий за третий квартал 1973 г.

Бюро Нижневартовского горкома КПСС, исполком горсовета, рассмотрев итоги социалистического соревнования среди промышленных предприятий района за третий квартал, признали победителями:

СРЕДИ НЕФТЕДОБЫВАЮЩИХ УПРАВЛЕНИЙ

Коллектив НГДУ «Мегионнефть» (начальник А. Л. Резников, секретарь парткома В. Я. Жафаров, председатель промкома П. И. Баранников), выполнивший план по добыче нефти на 105,5 процента, по вводу скважин в эксплуатацию — на 127,3 процента, производительности труда — 102,3 процента и перевыполнивший социалистические обязательства.

Коллективу НГДУ «Мегионнефть» присуждено переходящее Красное знамя горкома КПСС и исполкома городского Совета депутатов трудящихся. Знамя отозвано из НГДУ «Нижневартовскнефть» имени В. И. Ленина.

СРЕДИ УПРАВЛЕНИЙ БУРОВЫХ РАБОТ

Коллектив УБР-1 (начальник В. И. Хлюпин, секретарь парткома М. Т. Парфенюк, председатель бурового комитета М. Г. Атаян), выполнивший план по проходке на 126,9 процента, увеличивший коммерческую скорость бурения на 106,5 процента, балансовую прибыль — на 142 процента, повысивший производительность труда на 8,8 процента.

За коллективом УБР-1 оставлено переходящее Красное знамя горкома КПСС и городского Совета депутатов трудящихся.

СРЕДИ СТРОИТЕЛЬНЫХ ТРЕСТОВ

Коллектив треста «Нижневартовскнефтестрой» (управляющий М. К. Михайлов, секретарь парткома В. Т. Макаров, председатель постоечного комитета В. Г. Бондаренко), выполнивший собственными силами объем строительно-монтажных работ на 123 процента, план по производительности труда на 100,7 процента, получивший 249 тысяч рублей сверхплановой прибыли.

Коллективу треста «Нижневартовскнефтестрой» присуждено переходящее Красное знамя горкома КПСС и городского Совета депутатов трудящихся. Знамя отозвано из монтажного управления № 15.

СРЕДИ ТРАНСПОРТНЫХ ПРЕДПРИЯТИЙ

Коллектив Нижневартовской тракторной конторы (начальник П. И. Дорохов, секретарь партийной организации Н. А. Исаев, председатель местного комитета Н. С. Степаненко), перевыполнивший свои социалистические обязательства. План доходов выполнен на 159,7 процента, по производительности труда — на 26,9 процента; коэффициент использования технического парка повышен на 18,2 процента.

За коллективом тракторной конторы оставлено переходящее Красное знамя горкома КПСС и исполкома городского Совета депутатов трудящихся.

СРЕДИ ПРЕДПРИЯТИЙ ТОРГСБЫТА

Коллектив отдела рабочего снабжения № 10 управления рабочего снабжения «Главтюменьнефтегазстроя» (начальник М. М. Дубовик, секретарь партийной организации А. Я. Макова, председатель местного комитета С. Н. Давыдова), выполнивший план товарооборота на 109,3 процента, перевыполнивший социалистические обязательства, повысивший производительность труда на 10,2 процента, добившийся экономии фонда заработной платы на 10,9 тысячи рублей, экономии издержек обращения по рознице — на 0,03 процента.

Коллективу орса № 10 присуждено переходящее Красное знамя горкома КПСС и исполкома городского Совета депутатов трудящихся. Знамя отозвано из отдела рабочего снабжения НГДУ «Мегионнефть».

Бюро горкома КПСС, исполком городского Совета депутатов трудящихся отметили хорошую работу и успешное выполнение социалистических обязательств следующих коллективов:

Нижневартовского УБР-2 (начальник А. Г. Исянгулов, секретарь партийной организации А. А. Морозов, председатель бурового комитета Р. А. Галимов). План по проходке выполнен на 128,3 процента. Получено 88 тысяч рублей сверхплановой прибыли. Пробурено сверх плана и принятых социалистических обязательств 13 786 метров горных пород. Производительность труда повышена на 5,4 процента против плана;

Нижневартовского специализированного управления (начальник Е. А. Луценко, секретарь партийной организации И. Д. Саблуков, председатель построечного комитета Г. А. Ставская). Объем строительно-монтажных работ выполнен на 127,1 процента, перевыполнены социалистические обязательства. Получено 398 тысяч рублей сверхплановой прибыли;

Нижневартовской автотранспортной конторы (начальник Б. В. Зарицкий, секретарь партийной организации Н. М. Соснина, председатель местного комитета А. Н. Громов). План перевозок выполнен на 118,4 процента. Получено сверхпланового дохода на 40,8 процента. Коэффициент использования транспортного парка поднят выше плана на 17,5 процента. Дано две тысячи рублей сверхплановой прибыли;

монтажно-западного управления «Союзнефтеавтоматика» (начальник А. М. Мингулов, секретарь партийной организации А. Е. Куреев, председатель местного комитета В. Н. Латышев). Объем строительно-монтажных работ перевыполнен на 96 тысяч рублей. Получено 1,5 тысячи рублей сверхплановой прибыли. Производительность труда повышена на 13,2 процента;

отдела рабочего снабжения НГДУ «Мегионнефть» (начальник Н. Н. Рыкун, секретарь партийной организации Т. И. Жемерикина, председатель местного комитета В. Ф. Николаенко). План товарооборота выполнен на 106,3 процента. Получено 14 тысяч рублей сверхплановой прибыли. Производительность труда возросла на 6,2 процента;

вышкомонтажной конторы № 1 (директор А. А. Бабларян, секретарь партийной организации Н. В. Сорогин, председатель местного комитета А. Ф. Германов). План строительства буровых выполнен на 129,8 процента, сверх плана сделано работ на 989 тысяч рублей. План по прибылям перевыполнен на 47,5 процента. Сверх плана и социалистических обязательств построены три кустовых буровых. План по производительности труда выполнен на 213,8 процента;

Ватинской автотранспортной конторы (начальник Г. А. Чобатов, секретарь партийной организации И. А. Дударь, председатель местного комитета В. И. Егоров). План перевозок выполнен на 115,8 процента, а план дохода на 126,7 процента. Коэффициент использования автомобильного парка составил 105,5 процента. Получено сверхплановой прибыли 12,9 тысячи рублей.

Занесены на городскую Доску почета по итогам социалистического соревнования за третий квартал 1973 года коллективы предприятий:

нефтедобывающего управления «Мегионнефть», треста «Нижневартовскнефтестрой», Нижневартовской тракторной конторы, орса № 10, НСУ, АТК, ВМК-1, орса НГДУ «Мегионнефть», УБР-2 и УБР-1.

Бюро горкома КПСС и исполком городского Совета депутатов трудящихся отметили неудовлетворительную работу по выполнению государственных планов и социалистических обязательств коллективов СУ-30 и Нижневартовского авиапредприятия.

Бюро горкома КПСС и исполком городского Совета депутатов трудящихся строго предупредили секретарей партийных организаций и руководителей таких предприятий, как ВМК-3, МУ-15, СУ-909, треста «Мегионгазстрой», аэропорта, базы снабжения нефтяников, Мегионского УБР, СУ-14, рыбозавода, леспромхоза, совхоза, КБО, хлебокомбината за низкое качество и несвоевременное представление необходимых документов для определения победителей в соревновании за третий квартал.

Бюро городского комитета партии и исполком городского Совета депутатов трудящихся призывают всех тружеников района максимально использовать опыт передовиков производства для досрочного завершения государственных планов и социалистических обязательств третьего, решающего года девятой пятилетки.



К испытателям скважины Р-19 Варьеганского месторождения приняты секретарь парткома Мегионской нефтеразведочной экспедиции И. И. Бутенко. Он рассказал им о последних событиях на Ближнем Востоке, о положении в Чили, о том, как наша страна готовится отметить 56-ю годовщину Великого Октября.

ФОТО Ф. Богенчука.

ПАРТИЙНАЯ ЖИЗНЬ

Идут отчеты и выборы

БЫТЬ АКТИВНЫМ—КАЖДОМУ

— Чтобы наша организация была боевой, высокой работоспособности, каждому коммунисту надо быть активным,—сказала, выступая на отчетно-выборном партийном собрании в Нижневартовской АТК Н. М. Соснина, старший инженер производственно-технического отдела конторы.—Для повышения активности надо чаще заслушивать нас на партийных собраниях, заседаниях партбюро, спрашивать, как мы выполняем уставные требования. За отчетный период этого, к сожалению, не делалось.

Нина Михайловна выступила первой и задала хороший тон собранию, разбив неловкое молчание, воцарившееся было после прослушивания отчетного доклада, с которым выступил секретарь партбюро А. П. Шаньгин. Доклад был суховатым, рыхлым по композиции, ему не хватало острых критических замечаний, принципиальности, предложений о том, как улучшить деятельность партийного бюро.

Работу партбюро коммунисты признали удовлетворительной. Сделано, конечно, немало. Коллектив успешно выполняет социалистические обязательства решающего года пятилетки. За девять месяцев перевезено миллион 137 с половиной тысяч тонн различных грузов. Повысился коэффициент использования автомобилей. План валового дохода перекрыт на 48 процентов.

В авангарде соревнования коммунисты-шоферы А. И. Тунгусков, А.Ф. Момот, А. Ф. Шалашов, Я. Л. Абаза, Г. А. Пузряков, шлифовщик Г. М. Захаров. Их завидная трудовая активность увлекает на перевыполнение норм беспартийных товарищей.

Активизировалась деятельность партийных групп во второй и шестой автоколоннах, а также в ремонтных механических мастерских и управленческом аппарате. Возглавляет эти группы, успешно решающие многие партийно-хозяйственные вопросы, В. А. Демченко, Р. А. Садыков, В. С. Арефьев и Т. А. Мамонтова. Партбюро заслушивало В. А. Демченко, И. И. Зайцева, Б. В. Зарицкого, А. М. Разумеева и Н. К. Сергиенко о выполнении ими партийных поручений, что принесло им неоспоримую пользу.

В АТК свыше ста коммунистов и каждый второй из них за отчетный период выступил на партийном собрании, высказал свои замечания, внес предложения, направленные на улучшение партийно-политической работы. Хорошо готовятся, например, к принципиальному, откровенному разговору на партийном собрании водители Д. Г. Белоус и Н. А. Хохлов; к ним прислушиваются, их выступления ценят.

Достигнутое никуда не уйдет, гораздо полезнее сосредоточиться на нерешенных задачах, которых пока еще много.

Слаба гласность социалистического соревнования, не проводятся взаимные проверки выполнения обязательств между колоннами. Прием, увольнение, перемещение руководящих кадров начальник конторы Б. В. Зарицкий делал без согласования с партбюро, по своему усмотрению. Не преодолена пассивность некоторых коммунистов. Б. Ф. Тиняев, к примару, на партийных собраниях отмалчивается, случается, что и не бывает на них. Г. С. Ваганов — бездеятельный партгрупорг, в общественных делах себя не проявляет, работу группы седьмой автоколонны пустил на самотек. Не показывают себя с положительной стороны дружинники, не все из них выходят на дежурство.

— Бюро слабо руководит комсомольской организацией, — заметил шофер Я. Л. Абаза. В начале года секретарь комитета ВЛКСМ Людмила Бикмурзаева взялась за дело горячо, а потом вдруг ко всему охладела. И пассивной Бикмурзаева стала после того, как дали ей благоустроенную квартиру. Можно подумать, что старался человек ради своих корыстных интересов. Должно быть наоборот: улучшились жилищные условия — работай еще лучше, давай обществу все, что можешь дать. И правильно поступили комсомольцы, не доверив больше Бикмурзаевой руководство комитетом комсомола.

Водитель А. Ф. Момот критиковал диспетчерскую службу за то, что там быстро не получить путевой лист, потеряешь минут тридцать-сорок, и начальника первой автоколонны А. М. Закатова — за грубость. Кстати, диспетчерскую службу критиковал не один А. Ф. Момот, крепко досталось ей и от водителя К. М. Марчанукова, там, видимо,, есть серьезные недостатки, на которые следует обратить внимание и новому составу партбюро, и администрации. К. М. Марчануков высказал также замечания в адрес начальника конторы Б. В. Зарицкого и секретаря партбюро А. П. Шаньгина, которые бывают в общежитиях в качестве почетных гостей, редко, не принимают должных мер для улучшения там воспитательной работы.

— Мы, водители шестой колонны, проявили инициативу, — сказал Г. А. Пузряков, — создали бригады, работать стали еще лучше. Но наше начинание никто не поддержал — ни морально, ни материально, и бригады распались. Я, как председатель цехкома профсоюза, обращался к начальнику конторы с просьбой узаконить бригады, выплачивать какую-то сумму бригадиру за руководство коллективом, но тов. Зарицкий ничего не предпринял. А бригады нужны, один начальник колонны не в силах оперативно и четко руководить, ему нужны помощники-бригадиры.

На собрании выступили также начальник седьмой автоколонны В. С. Бойков, водители Н. К. Сергиенко, Г. С. Ваганов, А. Ф. Шалашов, начальник конторы Б. В. Зарицкий, главный инженер транспортного управления Главтюменьнефтегаза Л. К. Горский и первый секретарь горкома партии С. Д. Великопольский.

Собрание избрало новый состав партийного бюро. Секретарем его избрана Н. М. Соснина, заместителями — В. И. Кузнецов, ответственный за идеологическую работу, и А. П. Шаньгин, которому поручено возглавить группу народных контролеров.

В конце собрания Л. К. Горский вручил шоферу Дмитрию Гавриловичу Белоусу Почетную грамоту Министерства нефтяной промышленности и ЦК профсоюза рабочих нефтяной, химической и газовой промышленности. Коммунисты тепло поздравили своего товарища с наградой.

А. СМИРНОВ.



Кладовая природного газа в Каракумах

ТУРКМЕНСКАЯ ССР. В Шатлыке продолжается разработка газоконденсатного месторождения. Здесь широко применяют метод скоростной разведки и ввода в эксплуатацию новых скважин. Введена в действие первая установка комплексной подготовки газа. Ценное топливо получает промышленность Туркмении. Скоро по магистральному газопроводу Средняя Азия — Центр его будут отправлять в центральные районы европейской части страны. Для этого сооружаются еще две установки комплексной подготовки газа, а также головные сооружения по его очистке и осушке.

На верхнем снимке: передовые электросварщики СУ-3 треста «Средазнефтегазмонтаж» В. А. Амельченко [слева] и Л. А. Сердюк. Они выполняют сменные задания на 160—180 процентов.

На нижнем снимке: изоляция и укладка труб от скважин к головному сооружению.

Фото К. Халлыева (Фотохроника ТАСС)



ПАРТИЙНАЯ ХРОНИКА

НОВЫЙ СЕКРЕТАРЬ

В Мегионской промыслово-геофизической конторе состоялось отчетно-выборное партийное собрание. С докладом о проделанной работе за год выступил секретарь партбюро Г. С. Головкова.

В обсуждении доклада приняли участие одиннадцать человек. Работа партбюро признана удовлетворительной. Избран новый состав руководящего партийного органа в количестве семи коммунистов.

Секретарем партбюро избран мастер аппаратного цеха В. Ф. Ючкин.

В работе отчетно-выборного партийного собрания принял участие второй секретарь городского комитета партии В. Д. Салмин.

А. ДИМИН.

ПРОПАГАНДИСТУ — ПОЧЕТНАЯ ГРАМОТА

Областной комитет партии и исполком областного Совета депутатов трудящихся за активное участие в пропаганде идей марксизма-ленинизма, коммунистическом воспитании трудящихся наградили Почетными грамотами лучших пропагандистов области. Этой награды удостоен и руководитель школы основ марксизма-ленинизма, начальник СУ-29 треста «Нижневартовскжилстрой» ЕВГЕНИЙ ДМИТРИЕВИЧ ПОТКИН.

◆ Вести из Мегиона

У комсомольцев-нефтеразведчиков

На днях состоялось отчетно-выборное комсомольское собрание в Мегионской ордена «Знак Почета» нефтеразведочной экспедиции. На собрании обсуждался отчетный доклад секретаря комсомольской организации В. Кузнецова. Комсомольцы критически, принципиально подошли к оценке деятельности комитета комсомола. Отмечено положительное в работе комитета: проведение конкурса на звание «Лучший молодой нефтеразведчик», образование новых комсомольско-молодежных бригад, развертывание движения за звание «Ударник коммунистического труда».

В то же время комсомольская организация и в первую очередь комитет комсомола не развернули широкого соревнования между комсомольскими группами цехов. Недостаточно целеустремленной была деятельность совета молодых специалистов, штаба «Комсомольского прожектора». Много пробелов и в идеологической работе. Словом, уже с первых дней новому комитету предстоит взяться за устранение отмеченных недостатков.

На собрании секретарем комитета комсомола экспедиции вновь избран В. Кузнецов.

На фасадах зданий...

Мегионское управление буровых работ. Не каждое предприятие можно поставить рядом с ним по обустройству, внутреннему оформлению, по чистоте и порядку, царящим вскруг и внутри здания. Не случайно на стенах этого и некоторых других зданий помещены таблички с надписью: «Предприятие высокой культуры».

В поселке много домов с табличками «Дом образцового порядка».

Доброе начинание Мегионского поселкового Совета — инициатора похода за культуру быта и производства, безусловно, заслуживает внимания и распространения.

„Сибирская легенда"

Многим нижневартовцам запомнился кинофильм «Русское поле». А некоторым даже посчастливилось познакомиться поближе с создателями фильма во время пребывания артистов и режиссеров в Нижневартовске.

Недавно режиссер фильма «Русское поле» Николай Москаленко снова посетил наш район. «Сибирская легенда» — так будет называться его новая работа. В киноленту, рассказывающую о первооткрывателях тюменской нефти — геологах, буровиках войдут и кадры, отснятые на берегах Меги и на буровых Мегионской ордена «Знак Почета» нефтеразведочной экспедиции.

А. ПЛЕСОВСКИХ, собкор.

обещали — выполняем

Перенимая опыт лучших

УПРАВЛЕНИЕ механизированных работ № 1 треста «Нижневартовскнефтестрой» призвано решать важные задачи, связанные с освоением крупнейших нефтяных залежей, открытых на Самотлорском и Мегионском месторождениях.

Непосредственно обустройством Самотлорского месторождения в управлении занимается участок № 1, которым руководит энергичный, опытный производственник А. Н. Гайдуков, приехавший в числе первых осваивать богатейшие недра Сибири. Участок оснащен мощной техникой: бульдозеры, тракторы, экскаваторы, сваебой и т. д. Здесь трудится около ста тридцати механизаторов. С каждым днем растут километры вырытых траншей для нефтепроводов Самотлора.

Коллектив участка № 1 взял повышенное социалистическое обязательство—закончить решающий год девятой пятилетки к 20 декабря и сдержал свое рабочее слово: годовой план выполнен к 15 октября. Вместо 3950 тысяч рублей произведено строительно-монтажных работ на 4046 тысяч рублей. За три квартала производительность труда возросла на четыре процента, то есть каждый рабочий участка дал дополнительно выработки на 952 рубля.

Введены в строй объекты на КСП-9, кустах № 61, 137 и других, основания под десять пятитысячных резервуаров, объекты на ДНС-4 и ДНС-5. Хорошо выполнены земляные работы по водоводам, выкидным линиям и нефтепроводам, на трубной базе и базе орса.

На участке широко развернуто социалистическое соревнование среди экипажей экскаваторщиков, личное социалистическое соревнование и соревнование на лучшего по профессии. В коллективе первого участка много передовиков, трудовой вклад которых оказывает существенное влияние на выполнение производственного плана управления. Неоднократно отмечались успехи в труде таких заслуженных механизаторов, как П. Павлов, Н. Дубаренко, Н. Журлов. С них берут пример все рабочие.

Коллектив участка является передовым в управлении. Все остальные коллективы равняются на него, перенимают полезный опыт.

В. ЛУПШЕНКО, и. о начальника отдела труда и зарплаты.

Л. БОНДАРЕВА, старший инженер планового отдела.

ИДЕТ ПЕРЕКЛИЧКА:
Ваши планы?
Обязательства?
Резервы?

Не снижать темпы

ВКЛЮЧИВШИСЬ в социалистическое соревнование за успешное выполнение программы третьего года девятой пятилетки, завод строительных материалов успешно справляется с государственным планом по выпуску и реализации продукции.

В начале третьего квартала, подсчитав свои возможности, коллектив пересмотрел ранее принятые социалистические обязательства и ходатайствовал перед главком об увеличении государственного плана по выпуску и реализации продукции на 750 тысяч рублей. И 27 сентября, за несколько дней до окончания квартала, принятые повышенные социалистические обязательства успешно выполнены.

За девять месяцев текущего года сверх плана реализовано продукции на 150 тысяч рублей. Это результат самоотверженного труда коллектива цеха строительных материалов в Мегионе, где начальником Е. Е. Адактуева, председателем цехкома И. Г. Уланов, бригадира столяров И. С. Сивокобыленко, бригадира формовщиков цеха ЖБИ В. Я. Яковлевой, бригадира бригады по изготовлению раствора В. Ф. Черкасовой.

В настоящее время завод в лесах новостроек. Строятся цехи ремонтно-механический, металлоконструкций, столярный, лесопильный, арболитовый и торфоплит. Часть из них строительные управления треста «Мегионгазстрой» обещают сдать в этом году. Поэтому сейчас перед коллективом стоит серьезная задача: не снижая темпов производства, готовить рабочих нужных профессий, смонтировать оборудование и наладить производство в новых корпусах. Также необходимо освоить выпуск и новых видов продукции: метизов, металлических конструкций, арболитовых панелей, торфоплит.

Второй по важности задачей является дальнейшее формирование здоровых коллективов в цехах и бригадах. Главным в этом вопросе мы считаем правильную расстановку кадров, укрепление трудовой и производственной дисциплины. И в этом плане партийное бюро проделало большую работу: на все важнейшие участки завода поставлены знающие специалисты из числа коммунистов.

Есть ряд вопросов, которые можно решить лишь с помощью и силами строительного управлений треста, УПТК и автобазы № 9.

Во-первых, строительство и ввод бытовых помещений, которые строятся очень медленно, а административно-бытовой корпус завода вообще не начат.

Во-вторых, как никогда тяжелое положение сложилось с поставкой заводу основных материалов: арматурной стали, круглого леса, кислорода. В настоящее время два лесопильных цеха завода систематически простаивают. В полсилы работают столярные цехи. УПТК треста не может завезти нам лес, так как плоты находятся на противоположном берегу Оби. Острая потребность в кислороде не только завода, но и строительных управлений выдвигает задачу строительства собственной, трестовской кислородной станции.

В-третьих, не менее важным вопросом для своевременного обеспечения строителей нужными материалами и конструкциями является четкая работа автотранспорта автобазы № 9. Однако в настоящее время автобаза обеспечивает наши перевозки крайне неудовлетворительно.

Достаточно сказать, что завод, имея мощности по производству бетона в поселке Мегион порядка 80 кубометров в смену, отгружает только 30—60 процентов суточных заданий, срывает выполнение заявок СУ-25, которое строит газоперерабатывающий завод. Хуже того, на протяжении последних двух месяцев систематически срываются доставки людей из Мегиона в город.

Мы надеемся, что руководство автобазы решит затронутые вопросы.

Коллектив завода строительных материалов в настоящее время работает над успешным завершением заданий третьего года пятилетки и выражает твердую уверенность, что эти задания будут успешно выполнены.

В. ВОЛЯНЮК,
директор завода строительных материалов.
В. ГАВРИЛОВ,
секретарь партбюро.
Х. АБДУЛЛИН,
председатель завкома.

О ЧЕМ РАССКАЗАЛА ТРУДОВАЯ КНИЖКА

Доброта — её сердце

В ЧИСТОЙ и уютной кухонке, на месте хозяйки стола сидит седоволосая женщина. От съеденного борща, от ярких бликов горящих в печке дров у нее слегка порозовели щеки.

— Вот я и говорю, что время военное у многих лихую годину отметило... Наша семья недалеко от Тобольска жила. Кормить ребят было нечем, потому и старались пораньше специальность приобрести, чтобы паек получать по рабочей карточке. Мои дочки тоже в ГПТУ поступили. Сначала Женя, потом и младшая — Ольга. В сорок третьем перешила Женя форменку на пальто и по направлению училища поплыла в Ларьяк.

«Принимается в штат Ларьякской районной конторы связи на должность радиста». (Из трудовой книжки).

— Мы тут присмотрелись к тебе за два месяца, — напутствовали ее перед отъездом в кабинете начальника конторы, — работы любой ты не чураешься, даже ямы вот под столбы телеграфные не пугалась копать, и решили тебя отправить самостоятельно работать. Думаем, что справишься...

«Буря мглою небо кроет, вихри снежные крутя...» — вспомнилось из школьной хрестоматии под завывание метели в черной, как чернила, ночи. Которые уже сутки оленья упряжка везла Женю в Корлики. Ночь сменяла день, день — ночь, а дороге, казалось, не было конца.

— Теперь Корлики стали большим национальным поселком, — рассказывает Евгения Алексеевна, — а когда я ехала туда, все было иначе. Сейчас летом почтовые вертолеты, зимой самолеты летают, а раньше добирались к нам рекой, а по снегу — оленями и лошадьми. А если что срочное — связь держала через радиостанцию Я была единственной связной между таежным поселком и внешним миром. С отчетами ездили в Ларьяк тоже на оленях да лошадях Помню, однажды в сильный мартовский снегопад олени не побежали дальше, встала я с нарт, а валенки так и пристыли к снегу. Хотела отодрать — не получилось. Пришлось в носках дальше путь держать. Хорошо, что через несколько шагов меня наши же, корликовские, подобрали...

... «1944 г. За добросовестность и старание объявлена благодарность». (Из записи в трудовой книжке).

Работала Евгения Алексеевна и в других поселках района, заведовала отделениями связи. И вроде профессия у нее на первый взгляд не особенно мудрящая, а вот поди-ка обойдись любой из нас без писем, без весточек от родных и друзей: жизнь покажется серой, однообразной.

В 1951 году в трудовой книжке Е. А. Ивановой появилась новая запись. Ее перевели радистом Нижневартовской станции, а потом назначили помощником начальника отделения связи, еще позднее — почтовым оператором.

— Женю всегда отличали жадность, вкус ко всему, к чему прикасались ее руки, душа, — комментирует Петр Тимофеевич Соловьев, работающий связистом в нашем районе с 1933 года.— Вы только посмотрите на нее, когда она с людьми...

И в самом деле, Евгения Алексеевна — душа доброты и сердечности. Принимает ли она телеграммы, выдает ли длинной очереди посылки — нельзя ее обидеть, сказать грубого слова. Потому что оборвать доброе сияние глаз — все равно что обидеть мать. А материнского участия, заботы у Евгении Алексеевны хватает на всех.

Почти у каждого работающего в районном узле связи когда-то так или иначе жизнь соприкасалась с ее добротой и неравнодушием, если можно так сказать, ко всему, что происходит не только за служебным порогом. У одной из сотрудниц случилось горе: умерла сестра, и та взяла на воспитание ее детей. Евгения Алексеевна выхлопотала ей квартиру. У другой неприятности по службе, и Евгения Алексеевна всегда поможет.

«1959 г. Награждается почетной грамотой и вручается денежная премия в сумме 30 рублей». (Из трудовой книжки).

А всего за тридцать лет рабочего стажа у Евгении Алексеевны более пятидесяти благодарностей. По итогам восьмой пятилетки она награждена орденом Трудового Красного Знамени.

— Я, конечно, не ожидала такой высокой награды, — делится Евгения Алексеевна. — Орденами ведь за высокие заслуги награждают, а я просто работала...

А связистам и сейчас трудно: в городе не хватает почтовых отделений, зарплата не высокая, а хлопот — хоть отбавляй. Несколькими годами раньше еще труднее было.

— В старом аэропорту выгрузят из самолетов почту, а везти не на чем, вот и ловишь попутку. Летом ночью придет теплоход и ждешь утра, охраняя посылки...

С 1970 года Евгения Алексеевна исполняет обязанности районного контролера почтовой связи. А это бесчисленные командировки в Корлики, Ларьяк, Охтеурье — туда, где совсем девчонкой начинала Евгения Алексеевна...

И давно, и совсем недавно это было: перешитая форменка, быстрый бег оленей, везущих ее в Корлики. Сейчас другие девчонки, садясь за рацию, шлют в эфир точки и тире. И впереди у них такая же богатая добрыми делами жизнь, о которой рассказала мне трудовая книжка Е. А. Ивановой.

В. ПЯТЫРОВА.

У НАС в общежитии

никогда не бывает скучно. Почти каждый вечер после того, как с работы приходят все его жильцы, в красном уголке организуются встречи с ветеранами труда и войны, тематические вечера.

А на днях у нас в гостях побывал следователь прокуратуры В. И. Ульянов. Он прочитал лекцию об ответственности за нарушение правил техники безопасности на производстве.

Жильцы общежития прослушали эту лекцию с большим вниманием. Лектору задали много вопросов, на которые получили исчерпывающие ответы.

Р. МУСИФУЛЛИН,
Общежитие № 18
НГДУ «Мегионнефть».

◆ **ПО СЛЕДАМ НАШИХ ВЫСТУПЛЕНИЙ**

„Чтоб не запинался“

Так называлась сатирическая заметка за подписью Касьяна Скребка, опубликованная в нашей газете 18 августа с. г. В ней рассказывалось о том, что административная комиссия горсовета за нарушение правил санитарии и гигиены оштрафовала на пятьдесят рублей начальника строительно-монтажного поезда № 553 К. Т. Заболотного.

О принятых мерах (с большим, правда, опозданием) сообщили секретарь парторганизации **С. ХОРСУН** и председатель месткома **В. КЛИМОНОВ.**

Заметка обсуждена на расширенном заседании инженерно-технических работников и служащих с привлечением профсоюзного актива и признана правильной. После этого 27 тысяч рублей было израсходовано на благоустройство поселка, ремонт жилья. В настоящее время благоустройство поселка продолжается.

ДЕМОНСТРИРУЕТ ВДНХ



МОСКВА. В разделе «Строительство» на ВДНХ СССР открыта тематическая выставка «Прогрессивные конструкции, материалы и передовые методы труда в строительстве городских подземных сооружений». На ней демонстрируются машины, агрегаты, новые установки для этой работы.

На снимке: такая установка на бульдозере «Д-493С» разработана в управлении механизации № 1 треста «Мосинжстроймеханизация». Она предназначена для прорезания щелей в мерзлом и талом грунтах при прокладке электрического кабеля уличного освещения. Размеры получаемой траншеи: ширина — 14 сантиметров, глубина — 130 сантиметров. На установке применен рабочий орган от врубовой машины «Урал-33».

Фото Н. Кулешова (Фотохроника ТАСС)



„Зеленый“ субботник

На массовый субботник по очистке территории на проспекте Космонавтов и по осенней посадке деревьев и кустарников в прошедшую субботу из подразделений треста «Нижневартовскжилстрой» вышло около пятисот человек.

Особенно людно было в городском парке. Здесь работало около четырехсот человек. Экскаватор, ямобур, бульдозер, автомашины и люди по заранее составленному плану, осуществили посадку 320 деревьев и 630 кустарников. Каждый посадил свое дерево в будущем парке.

Примечательно, что деревья высажены не рядками, а так, что посадка выглядит естественно, будто всегда здесь стояли рябинки и березки.

НА СНИМКЕ: девушки с Иркутского участка на посадке деревьев.

* * *

Более ста семиклассников и восьмиклассников школы № 2 вышли на днях на «зеленый» субботник, который организовали работники третьего домоуправления ЛКК НГДУ «Мегионнефть».

150 саженцев березы высадили ребята в этот день в городском парке.

Шефы остались довольны работой своих юных друзей, помогающих им успешно выполнять план по озеленению города.

Н. АЛЕКСАНДРОВА.

СЕГОДНЯ В ОБЩЕСТВЕННОЙ ПРИЕМНОЙ

ПРИНИМАЕТ юрисконсульт треста «Нижневартовскжилстрой» Валентина Павловна **БАСАЦКАЯ.**

Прием ведется в здании городского Совета профессиональных союзов с 17 до 19 часов.

Наши консультации

Человек и закон

НЕПРЕРЫВНЫЙ трудовой стаж

Совет Министров СССР утвердил недавно Правила исчисления непрерывного трудового стажа рабочих и служащих при назначении пособий по государственному социальному страхованию. В статье 1 этих Правил указано, что непрерывный трудовой стаж определяется по продолжительности последней непрерывной работы на данном предприятии, в учреждении, организации. Однако в ряде случаев в него включается и время предыдущей работы или иной деятельности. Так, при переходе с одной работы на другую непрерывный трудовой стаж сохраняется, если перерыв в работе не превысил одного месяца.

Соблюдение этого условия, однако, не обязательно для граждан, работавших в районах Крайнего Севера и приравненных к ним местах, если они уволены в связи с окончанием срока договора, вследствие ликвидации предприятия, сокращения численности или штата работников. За ними непрерывный стаж сохраняется в течение двух месяцев.

В некоторых случаях стаж сохраняется, если перерыв в работе не превысил трех месяцев. В частности, при поступлении на работу рабочих и служащих, увольняемых из Вооруженных Сил СССР в связи с проведением мероприятий по сокращению их в соответствии с решениями Правительства. Такой же перерыв допускается при поступлении на работу после окончания временной нетрудоспособности, повлекшей увольнение с прежней работы, после увольнения вследствие обнаружившегося несоответствия работника занимаемой должности или выполняемой работе по состоянию здоровья (согласно медицинскому заключению). В течение трех месяцев стаж сохраняется для вновь поступающих на работу после увольнения с работы в связи с инвалидностью. До достижения ребенком возраста одного года сохраняется непрерывный стаж за их матерями, прекратившими работу в связи с уходом в декретный отпуск.

В Правилах определены и случаи, когда непрерывный стаж сохраняется независимо от продолжительности перерыва в работе, например, после увольнения по собственному желанию в связи с переводом мужа (жены) на работу в другую местность, а также в связи с уходом на пенсию.

Согласно Правил, в непрерывный стаж засчитывается не только деятельность в качестве рабочего или служащего. При соблюдении перечисленных выше условий в него может быть засчитана служба в армии, флоте, в органах КГБ и МВД СССР, а также в народном ополчении и партизанских отрядах. Для этого требуется, чтобы перерыв между днем освобождения от этой службы и днем поступления на работу или учебу в высшее или среднее специальное учебное заведение не превысил трех месяцев.

В непрерывный стаж засчитываются и многие другие виды общественно-полезной деятельности. Сюда относится, например, время работы в качестве председателей колхозов рабочих и служащих, направленных в колхозы по решениям партийных или советских органов, время непрерывной работы в качестве члена колхоза в случае прекращения деятельности колхоза в связи с передачей земель совхозу, если бывший колхозник становится его работником.

В Правилах закреплены новые правовые средства воздействия на нарушителей трудовой дисциплины. В статье 7, например, указано, что непрерывный трудовой стаж не сохраняется при поступлении на работу после прекращения трудового договора по таким основаниям, как систематическое неисполнение без уважительных причин обязанностей, возложенных трудовым договором или правилами внутреннего распорядка, а также прогул без уважительных причин (в том числе появление на работе в нетрезвом виде). Названы и другие случаи, когда прерывается стаж.

В Правилах указано, что продолжительность непрерывного стажа рабочих и служащих устанавливается администрацией. Контроль за правильностью этого учета осуществляется профсоюзными органами.

И. ГРАНКИН,
юрист.
(ТАСС)

ОБСУЖДАЕМ СТАТЬЮ В. ДЕТКОВА:

„Искать золотую середину“

Главный инженер Мегионского УБР Н. КАМАЛОВ:

«Одним из важнейших факторов дальнейшего повышения скоростей бурения в условиях Западной Сибири является применение облегченных промывочных растворов. Они широко внедрялись и на буровых нашего управления, что позволило улучшить качество вскрытия продуктивных пластов.

Нами пробурено значительное количество скважин на облегченных нефтеэмульсионных глинистых растворах с противодавлением на продуктивные пласты 5—10 процентов. При проводке таких скважин каких-либо проявлений не наблюдалось. Поэтому указание о бурении на растворах скважин; превышающих пластовое давление на 11—15 процентов, является преждевременным.

Наша техническая и технологическая службы считают, что необходимо и дальнейшее внедрение облегченных промывочных жидкостей при более строгом контроле за доливом скважин. Но из-за того, что у нас до сих пор нет приборов (устройств), контролирующих уровень промывочной жидкости во время подъема бурильного инструмента, бывают случаи осложнения ствола скважины».

Редактор В. КОРЧЕМКИН.

НИЖНЕВАРТОВСКОЕ ГОРОДСКОЕ добровольное пожарное общество

ПРОСИТ руководителей предприятий **ПОДАВАТЬ заявки** на следующие работы:

—проверка годности изоляции электросетей,

— пропитка, огнезащитным составом складов и жилых домов,

— зарядка и ремонт огнетушителей ОП-5 (расценка за один огнетушитель 2 руб. 67 коп. перечислением).

Заявки принимаются по адресу: ул. Зырянова, 8. Телефон 5-09.

ПРИГЛАШАЮТ НА РАБОТУ:

Дорожно-строительное управление № 12 **СРОЧНО — мастера по строительству лежневых дорог и заместителя главного бухгалтера.**

●

Автобаза № 5 треста «Нижневартовскжилстрой» — **заведующую материальным складом по запчастям.**

Обращаться по адресу: 2-й участок, остановка автобуса СУ-909, автобаза № 5. Отдел кадров.

●

СУ-25 треста «Мегионгазстрой» — **СРОЧНО — бухгалтера материального отдела** с окладом по штатному расписанию.

Обращаться по адресу: СУ-25 треста «Мегионгазстрой». Проезд автобусом 45—81 (остановка возле магазина № 3).

●

Управление механизированных работ № 1 треста «Нижневартовскнефтестрой» на постоянную работу — **старшего бухгалтера материального отдела.**

Обращаться: 2-й участок, УМР-1, отдел кадров.



ПОКАЗЫВАЕТ «ОРБИТА»
Время московское
ЧЕТВЕРГ, 25 октября

10.00 Программа передач. 10.05 Новости. 10.15 Для школьников. «Читайгород». Творчество А. Гайдара. 10.45 Премьера телевизионного документального фильма «Пегги Флеминг в Советском Союзе». 11.40 Творчество народов мира. 12.10 «Коперник». Телевизионный многосерийный художественный фильм (Польша). 1 серия. 13.15 Спортивная программа. 14.00 «Время». 14.30 Концерт. 15.30 К открытию Всемирного конгресса миролюбивых сил в Москве. 18.20 — 18.30 Перерыв. 19.30 — 22.00 Концерт для участников Всемирного конгресса миролюбивых сил в Москве. Трансляция из Кремлевского Дворца съездов. В перерыве — «Время».

ПЯТНИЦА, 26 октября

9.30 Программа передач. 9.35 Новости. 9.45 Для детей. «В гостях у кукол». 10.15 «Три танкиста». Мультфильм. 10.25 Концерт. 11.25 «Больше хороших товаров». В передаче принимает участие заместитель министра легкой промышленности СССР А. И. Плохов. 11.55 «Коперник». 2 серия. 13.00 «Коперник». 3 серия. 14.00 «Время». 14.30 Чемпионат СССР по хоккею. ЦСКА—«Динамо» (М). 3 период (в записи). 15.10 И. С. Тургенев. «Месяц в деревне». Фильм-спектакль Московского драматического театра имени М. Н. Ермоловой. 16.45 «Директор» Телевизионный очерк. 17.15 Продолжение спектакля. 18.35 М. Глинка. «Патетическое трио». 19.00 «Время». 19.30 «Семнадцать мгновений весны». 8 серия. 20.40—21.00 «Почта музыкальных встреч». Песни Н. Богословского, А. Новикова в исполнении Л. Утесова, Л. Лещинского и ансамбля Московского военного округа.

СУББОТА, 27 октября

8.00 Программа передач. 8.05 Новости. 8.10 Для детей. «Приходи, сказка». «Золотой лен». 8.40 «Здоровье». 9.10 Чемпионат Европы по спортивной гимнастике. Передача из Лондона. 11.10 Говорят участники Всемирного конгресса миролюбивых сил в Москве. 11.20. «Шельменко-денщик». Художественный фильм. 13.00 Премьера телевизионного документального фильма «Главный конструктор». 1 серия. 14.00 «Время». 14.30 «Музыкальный киоск». 15.00 «Кинопанорама». 16.15 Концерт народной артистки Таджикской ССР М. Сабировой. 18.30 «Виртуозная музыка». Фильм-концерт. 19.00 «Время». 19.30 «Семнадцать мгновений весны». 9 серия. 20.55 —22.00 Праздник танца.

ВОСКРЕСЕНЬЕ, 28 октября

8.00 Программа передач. 8.05 Новости. 8.10 Для детей. «Будильник». 8.40 «Служу Советскому Союзу!» 9.40 Международная панорама. 10.10 Чемпионат Европы по спортивной гимнастике. Передача из Лондона. 11.10 Говорят участники Всемирного конгресса миролюбивых сил в Москве. 11.25 «Клуб кинопутешествий». 13.00 «Телевизионный документальный фильм «Главный конструктор». 2 серия. 14.00 «Время». 14.30 «Чинганчук — Большой Змей». Художественный фильм. ГДР. 17.00 Чемпионат СССР по футболу. «Динамо» (Тбилиси) — ЦСКА. 19.00 «Время». 19.30 «Семнадцать мгновений весны». 10 серия. 20.45 «Музыка сегодня». 21.30 «Человеку от человека». Телевизионный документальный фильм.

НАШ АДРЕС: 626444
г. Нижневартовск, Дом Советов

ТЕЛЕФОНЫ: редактора — 8-98, зам. редактора — 0-85, промышленного отдела — 0-85 (2 за.), ответственного секретаря и отдела писем — 0-87, типографии — 0-87 (2 за.).

ГАЗЕТА ВЫХОДИТ ПО ВТОРНИКАМ, ЧЕТВЕРГАМ И СУББОТАМ

Нижневартовская типография управления издательств, полиграфии и книжной торговли Тюменского облисполкома

Тираж 8419

29 ОКТЯБРЯ— ДЕНЬ РОЖДЕНИЯ ЛЕНИНСКОГО КОМСОМОЛА

Пролетарии всех стран, соединяйтесь!

ЛЕНИНСКОЕ ЗНАМЯ

ОРГАН НИЖНЕВАРТОВСКОГО ГОРКОМА КПСС И ГОРОДСКОГО СОВЕТА ДЕПУТАТОВ ТРУДЯЩИХСЯ ТЮМЕНСКОЙ ОБЛАСТИ

Издается с 4 сентября 1941 года ✦ № 130 (3268) ✦ СУББОТА, 27 октября 1973 г. Цена 2 коп.



Работаем,



учимся,



отдыхаем

Да здравствует Ленинский комсомол — передовой отряд молодых строителей коммунизма!

(Из Призывов ЦК КПСС к 56-й годовщине Великой Октябрьской социалистической революции).

29 ОКТЯБРЯ 1918 года на первом Всероссийском съезде союзов рабочей и крестьянской молодежи был основан комсомол. И с тех пор в этот день наша страна ежегодно отмечает праздник юности.

Боевой отряд советской молодежи, рожденный революционной борьбой, комсомол — родное детище большевистской партии. У его колыбели стоял В. И. Ленин, и в память о великом вожде он стал называться Всесоюзным Ленинским Коммунистическим Союзом Молодежи.

С первых дней своего существования комсомол выступил как активная созидательная сила коммунистического общества, став школой подготовки убежденных борцов за дело коммунизма. Комсомол наших дней достойно продолжает дела предшествующих поколений. Верный помощник и резерв партии, он воспитывает молодежь в духе коммунистической идейности, советского патриотизма, нерушимой дружбы народов СССР и пролетарского интернационализма.

Коммунистическая партия осуществляет важные меры, направленные на повышение роли ВЛКСМ в экономическом, хозяйственном и культурном строительстве.

Около пяти тысяч комсомольцев насчитывается сейчас в нашем районе, большинство из них по-коммунистически трудятся на Всесоюзной ударной комсомольской стройке по освоению Самотлорского месторождения. Сорок три комсомольско-молодежных коллектива задают тон в социалистическом соревновании за досрочное выполнение государственных планов третьего, решающего года пятилетки. Лучшие из лучших среди них — это дорожно-строительный участок Владимира Лейтланда, буровая бригада Владимира Глебова, тракторная колонна Виктора Рыжикова. Ребята здесь и трудятся самоотверженно и в общественной жизни активное участие принимают, о чем постоянно беспокоятся их групкомсорги—Михаил Гуйда, Федор Аширов, Владимир Логинов.

Полнокровной жизнью живет комсомольская организация НГДУ «Мегионнефть», возглавляет которую Николай Чернов. Молодым нефтяникам до всего есть дело: они выдают сверх плана «черное золото», они благоустраивают город, они занимаются спортом, художественной самодеятельностью. Много хороших дел на счету школьной комсомолии. Сегодня примером того, как надо работать с учащимися, служит комсомольская организация средней школы № 1 г. Нижневартовска (секретарь комитета ВЛКСМ Ольга Зубрилина).

С днем рождения, комсомол!

«Пятилетке—ударный труд, мастерство и поиск молодых!». Под таким девизом комсомол шефствует над развитием ведущих отраслей народного хозяйства, вовлекает юношей и девушек в борьбу за научно-технический прогресс, за овладение современной наукой и техникой, методами научной организации труда, за улучшение торговли, сферы обслуживания и коммунального хозяйства.

Молодежь 70-х годов верна ленинизму, делу партии, это она блестяще подтверждает коммунистическим отношением к труду, учебе.

Сейчас юноши и девушки города и района широким фронтом развертывают подготовку к знаменательной дате — 50-летию со дня присвоения комсомолу имени В. И. Ленина, и нет сомнения, что они приумножат достигнутые успехи.

В городском комитете КПСС

О встречном социалистическом обязательстве буровой бригады Г.К. Петрова из управления буровых работ №2

Руководствуясь Постановлением ЦК КПСС от 5 января 1971 года «О широком распространении опыта работы передовых бригад в нефтяной промышленности и геологоразведочных организациях», решениями декабрьского (1972) и апрельского (1973 г.) Пленумов ЦК КПСС и стремясь досрочно выполнить задание третьего, решающего года девятой пятилетки, коллектив буровой бригады Г. К. Петрова дважды в 1973 году пересмотрел свои социалистические обязательства.

При годовом плане 42 тысячи метров бригада взяла обязательство пробурить 50 тысяч метров. Благодаря успешной работе, пониманию своего долга, изучив свои возможности, бригада в июне 1973 года пересмотрела обязательства и обязалась пробурить 80 тысяч метров.

Умело организуя свой труд, развернув действенное социалистическое соревнование, внедряя новейшие достижения техники и технологии бурения, благодаря большой работе партийной группы по воспитанию коллектива, буровая бригада добилась наивысшей в стране проходки на бригаду в год.

В настоящее время бригадой пробурено более 75 тысяч метров горных пород.

Пересмотрев свои возможности и резервы, коллектив бригады принимает встречный план социалистических обязательств: пробурить в третьем, решающем году 9-й пятилетки 85 тысяч метров горных пород на бригаду и обращается ко всем буровикам района с призывом последовать их почину, пересмотреть свои социалистические обязательства.

Бюро горкома КПСС ПОСТАНОВЛЯЕТ:

ОДОБРИТЬ и ПОДДЕРЖАТЬ инициативу буровой бригады Г. К. Петрова из управления буровых работ №2, принявшей встречный план-обязательство пробурить в 1973 году 85 тысяч метров горных пород.

ПРЕДЛОЖИТЬ руководителям предприятий—вышкомонтажной конторы (А. А. Бабкарьян), специализированного строительного управления № 2 (М. Н. Суворов), тампонажной конторы (Г. П. Барсуков), геофизической конторы (А. И. Кузьмин) принять все меры по обеспечению фронтом работ буровой бригады для успешного выполнения принятых обязательств.

ПРЕДЛОЖИТЬ партийным, профсоюзным, комсомольским организациям, руководителям предприятий и организаций в своих коллективах провести широкую работу по разъяснению почина бригады Г. К. Петрова и последовать примеру передового коллектива.

ПОРУЧИТЬ редакциям газеты «Ленинское знамя» (В. С. Корчемкин), студии телевидения (В. В. Киселев) систематически освещать в печати и по телевидению опыт работы партийных организаций, коллективов предприятий промышленности, транспорта, строительства, борющихся за успешное осуществление социалистических обязательств, досрочное выполнение пятилетнего плана.

Победители областного соревнования

Переходящее Красное знамя управления издательств, полиграфии и книжной торговли Тюменской области — у печатников Нижневартовска. Оно присуждено коллективу типографии по итогам соревнования за третий квартал. Большой личный вклад в достижение трудовой победы внесли ветераны производства наборщица Н. М. Мегичова метранпаж Н. С. Западнова, печатник В. Г. Абрамов, комсомолки линотипистки Людмила Мокрушина, Валентина Кудрявцева, наборщица Зинаида Иванова.

ПЕРВЫЕ В ОТРАСЛИ

Министерство нефтяной промышленности СССР подвело итоги соревнования среди молодых буровиков отрасли за первое полугодие. Первое место присуждено комсомольско-молодежной бригаде В. Китаева (комсорг Р. Юсупов) из Нижневартовского УБР-1.

ЛУЧШИЕ В ОКРУГЕ

В окружкоме ВЛКСМ рассмотрены итоги соревнования комсомольско - молодежных коллективов. Среди транспортников лучшей признана колонна № 3 Нижневартовской тракторной конторы. Руководит коллективом член ВЛКСМ В. Рыжиков.

ВСТРЕЧАЯ СВОЙ ПРАЗДНИК

Комсомольско - молодежная бригада Г. Моськина по испытанию скважин из Мегионской нефтеразведочной экспедиции испытала в преддверии праздника комсомола четыре сверхплановых скважины.

А. ПЛЕСОВСКИХ.

ВОЖАТЫЙ НАШ

Окончена смена. Тамара Сергеева, лаборант цеха тепловодоснабжения НГДУ «Мегионнефть», торопится во вторую среднюю школу. Ей непременно нужно побывать у своих «подопечных» — шестиклассников. Сегодня вечером у них КВН.

Знают и любят ребята свою вожатую. Ведь вместе с ней помимо этих новые песни, новые веселые вечера, новые интересные дела.

С. ТОМИН.

МЫ СЛАГАЕМ СВОЮ БИОГРАФИЮ ИЗ ДАЛЕКИХ И ТРУДНЫХ ДОРОГ

Крыло юности над Самотлором



...«Активное участие в строительстве на берегах Оби и Самотлора принимает коллектив Нижневартовской автотранспортной конторы. Сейчас, однако, на предприятии сложилась очень трудная обстановка. Треть автопарка простаивает из-за отсутствия запчастей. Штаб убедительно просит найти возможность оказать помощь конторе запчастями по прилагаемому списку.

Начальник штаба Всесоюзной ударной комсомольской стройки на Самотлоре А. СТЮФ».

Адрес на письме: Горьковский автозавод. КОПИЯ: обком комсомола.

В «прилагаемом списке» ни много, ни мало, — 13000 изделий и 179 наименований. Просьба, прямо скажем, не из пустяковых. И все же она была выполнена. Конечно, программу большого заводского конвейера ломать не стали. Это просто невозможно. Но вот что придумали заводские комсомольцы: они организовали работу во внеурочное время в помещениях вспомогательных цехов.

Молодые токари, штамповщики, фрезеровщики, шлифовщики становились вечерами к станкам и делали эту продукцию сверх всякого плана для далекого, но славного в страде Самотлора. Девчата из службы ОТК придирчиво осматривали каждую деталь: не дай бог проскочить браку! Необычный, свой, чисто комсомольский заказ... И надо сказать, работалось как-то по особенному весело, сердечно что-ли.

Само собой, для выполнения заказа потребовались дополнительно металл и другие материалы, электроэнергия, взаимодействие различных звеньев производства. Тут комсомольцам помогли руководители предприятия. Очень интересовался делом секретарь автозаводского райкома партии Валентин Дмитриевич Буданный. Помог секретарь обкома комсомола Виктор Карпачев. Действия молодых рабочих координировал начальник управления смежных производств Н. М. Бронштейн, а душой субботника был комсомольский вожак автогиганта Юрий Пылаев. На 300 тысяч рублей было изготовлено сверхплановой продукции для Самотлора.

Кировский завод в Ленинграде, имени Лихачева в Москве, Магнитка, Сумгаит, Рустави, Новокузнецкий и Карагандинский металлургические комбинаты — вот громкие адреса, куда в последнее время обращался за помощью комсомольский штаб Самотлора. Трубы, материалы, запасные части для самой разной техники, — об этом говорилось в письмах, а между строк читалось: я, Самотлор, спешу, я хочу быстрее расправить плечи, подключайтесь ко мне!

И комсомолия страны отзывчиво подставляла крепкое молодое плечо. В штаб шли телеграммы:

«Начальнику ВУКС Самотлора Сумгаитский ГК ВЛКСМ по поводу вашего письма об ускорении поставок труб сообщает, что трубы по наряду 530493 в количестве 120 тонн отгружены в конце июля. Заворготделом ГК ВЛКСМ. А. МАНАФЛЫ».

Фирменный блюм Первоуральского Новотрубного завода: «Трубы по вашему заказу 31,3 тонны отгружены 10 июля. Вагон 6930255.

Секретарь комитета комсомола В. ПЕРФИРЬЕВ

ТЕЛЕГРАММА ИЗ МАГНИТКИ:

«Штаб ВУКС на Самотлоре. КОПИЯ: Челябинский обком ВЛКСМ. Заказу 222661 угловое железо отгружено 25 июля 63 тонны. Заказу 360740 отгружена 13 июня 61 тонна.

Зам. директора Магнитогорского комбината КОСТЕНКО».

«По заверению руководства стекольного завода стекло отправлено 9 и 12 июля в количестве 32 тысяч квадратных метров. Отгрузка по наряду 335787 взята под контроль Новокузнецким городским штабом «Комсомольского прожектора».

Секретарь Кемеровского обкома ВЛКСМ В. ХАНУКОВ».

Юность сердцем тянется к большому делу. Еще и еще раз убеждаешься: хороша ты, комсомольская солидарность! Это она простерла прекрасное крыло над нашим Самотлором.

И. КУРЕНКО.

НАКАНУНЕ ПРАЗДНИКА В ШТАБ ВСЕСОЮЗНОЙ УДАРНОЙ КОМСОМОЛЬСКОЙ СТРОЙКИ ПОСТУПИЛИ РАПОРТЫ О СЛАВНЫХ ДЕЛАХ МОЛОДЕЖИ — ТРУДОВЫХ ДОСТИЖЕНИЯХ, СУББОТНИКАХ, БОЕВОЙ ИНИЦИАТИВЕ.

НА СНИМКЕ: ЧЛЕН ШТАБА ЗАМЕСТИТЕЛЬ НАЧАЛЬНИКА НГДУ «МЕГИОННЕФТЬ» Д. ЕСИН, ИНСТРУКТОР Н. ЩЕРБАКОВА, НАЧАЛЬНИК ШТАБА А. СТЮФ.

ФОТО Ф. БОГЕНЧУКА.

Комсомольская хроника

Достойное пополнение влилось накануне праздника в городскую комсомольскую организацию. 132 активных и примерных школьника получили на днях билеты членов ВЛКСМ.

●

Кропотливую работу по коммунистическому воспитанию подрастающего поколения ведут преподаватели школ города С. В. Крымова и Ю. И. Щербаков, старшие вожатые Н. Г. Копева и М. Г. Готфрид. Их труд отмечен почетной грамотой горкома ВЛКСМ.

●

Внести свой личный вклад в озеленение города решили и комсомольцы двенадцати предприятия. Их конкретное обязательство — к празднику Великого Октября закончить посадку деревьев на территории своего предприятия.

●

Девять молодых швей из комбината бытового обслуживания повысили недавно свои рабочие разряды. Все они комсомолки, ударники коммунистического труда.

Я. СМЕЛЯКОВ

Товарищ комсомол

В пилотке и обмотках
На съезд на первый шел
Решительной походкой,
Решительной походкой
Российский комсомол.
Его не поворотили
истреченные зря,
Истреченные зря,
Ни шашни и ни пули того
офицерья.
О том, как он шагает,
Свою винтовку сжав,
Доныне вспоминают,
Доныне вспоминают
Четырнадцать держав.
Лобастый и плечистый,
От съезда к съезду шел,
От съезда к съезду шел
Дорогой коммунистов
товарищ Комсомол.
Ему бывало плохо,
Не он, упрям и зол,
Не ахал и не охал,
Не ахал и не охал
Товарищ Комсомол.
Ему бывало трудно,
Он воевал со злом,
Он воевал со злом
Не тихо, не подспудно,
А именно трудом.
Тогда еще безденежный,
С потрескавшимся ртом,
Сперва он ставил домны,
Сперва он ставил домны,
А домики потом.
По правилам науки
Крестьянско-заводской,
Крестьянско-заводской
Его прокляли руки
Железом и землей.
На стройках и на марше
Среди огромных дел
Он стал, конечно, старше,
Он стал, конечно, старше,
Но сам не постарел.
Веселый и безусый,
Сверщик подвиг свой,
Сверщик подвиг свой,
Пришелся он по вкусу
Отчизне трудовой.

Нелегко расставаться...

В Мегионской нефтеразведочной экспедиции Екатерина Воротынцева работает с 1968 года. И едва ли не каждый год комсомольцы избирают ее в свой комитет. Энергия, деловитость этой невысокой, казалось бы, хрупкой девушки позволили превратить сектор учебы, которым она руководит, в один из лучших в комитете ВЛКСМ. Екатерина — непременный участник всех комсомольских субботников.

Здесь, в экспедиции (Екатерина — инженер планового отдела) она нашла себя в труде, в Мегионе у нее появилась семья, и здесь же ее совсем недавно приняли кандидатом в члены КПСС. «Нелегко расставаться с комсомолом, но и у коммуниста немало забот и дела,— говорит Екатерина.

По отцовской тропе

«НО, КАК ПРЕЖДЕ В СТРОЮ, НО, КАК ПРЕЖДЕ В СТРОЮ, КОМСОМОЛЬЦЫ ДВАДЦАТОГО ГОДА». (Из песни).

— Никогда своих детей не агитировал за профессию связистов,— рассказывает Петр Тимофеевич Соловьев. — Только вот получилось, что и сын, и дочь по моим стопам пошли. Тоня телеграфисткой стала, Юра механиком на междугородней работает. Ворчу я, бывало, собираясь в праздник или в выходной день на радиостанцию, и они со мной соглашаются: «Хлопотная, папка, у тебя профессия...»

Ну а если совсем серьезно, то по моей тропинке, думается, дети пошли не случайно. Как же? Ведь ничего интереснее для них в не было, чем слушать о том, как в тридцатые годы начинали мы, связисты, здесь в Ларькинском районе.

...Сам-то я родился в Москве. Отец мой в Красной Армии комиссаром в телеграфно-строительной роте служил. Однажды взял он краткосрочный отпуск и понес меня с братом и матерью на Украину, к ее родителям. А тут Деникин наступление начал. Отца на фронт отозвали, мать тифом заболела и вскоре умерла. Отец сдал нас в детский приют. Что за жизнь была — вспоминать страшно. Минуты, когда мы, голодная оборванная ребятня, получали свою осьмушку хлеба, казались нам самыми радостными.

Как только надежную связь установили между Ларьяхом и Корликами, перебросили меня в другое место. И в Охтеурье, и в Колек-Еган, и в Сосново и многих других, даже самых маленьких национальных поселках побывал. Вроде как почтовый десант. Куда я приезжал, там люди получали возможность разговаривать и слышать мир.

...А тут и война нагрянула. Собрал вещички — и на фронт. Воевал я под Ленинградом, и под Ригой, и в Манчжурии. Был ранен, получил медаль «За боевые заслуги», орден Красной Звезды. На фронте вступил в партию.

Вернулся в Ларьяк — и опять в «почтовый десант». Районная газета писала в одном из своих номеров за 1961 год: «за последние пять лет мощность средств связи выросла более чем в три раза, вновь открыто пять радиостанций. Установлена новая отечественная радиоаппаратура, которая дает устойчивую связь. Все центры совхозов и сельсоветов имеют прямую связь с райцентром».

...Вот так в нескончаемых делах и хлопотах и шла жизнь. И оглянуться-то было некогда, и перестроить в ней что-то заново. Да и никогда и не жаловался, будто что-то не так в моей судьбе.

А потом и время на пенсию уходить подошло. Только не смог я больше недели дома просидеть. Опять на работу отправился. Жена ворчит: «Куда ты? И так всю жизнь без праздников й выходных».

...Радиостанция наша возле старого аэропорта. Я там сейчас настройщиком работаю. Помогаю людям информировать друг друга, во время сказать нужные слова. Вот, под конец даже позывной загворил. А дети? Дети пошли все же по моим стопам. И если они никогда не пожалеют об этом, мне, отцу, станет от этого здорово приятно.

Рассказ записала В. ПЯТЫРОВА.

Наш секретарь

ТАТЬЯНА Попова приехала в Нижневартовск два года назад, когда в ее жизненном активе уже были торговый техникум, который она закончила в Архангельске, три года работы, год партийного стажа и... неудовлетворенность. Бывает, родится такая штука в человеке и живет в нем, не давая покоя. Каждый по-разному борется с инородным телом, и результат борьбы не у всех одинаков: один справляется с ним, реализовав свои мечты и найдя место в жизни, другие, по врожденной слабости натуры — не могут, и неудовлетворенность принимает хронический характер, превращаясь в цинизм.

Двадцатидвухлетней комсомолке последнее не грозило. Была в ней, кроме пресловутой неудовлетворенности, еще и страстная, почти фанатическая уверенность в своей необходимости людям. Нужно было только найти место приложения своим силам, своим возможностям. Так она попала в Нижневартовск.

— Почему именно в Нижневартовск?

— Читала в газетах о Самотлоре, о новом строящемся городе. А где стройка, новое — там всегда молодежь с ее делами, проблемами. Ну и решили мы вдвоем с подругой поехать сюда. Больше месяца не могла найти работу по специальности. Даже в магазин очень трудно было устроиться: их тогда раз два — и обчелся. Жили в балке вчетвером: нас двое да семья с маленьким ребенком. Не ведь хорошие люди везде есть. А. Т. Виноградова, секретарь парткома орса нефтяников помогла мне устроиться на работу, потом получила я место в общежитии...

В мае прошлого года комсомольцы орса выбрали Попову своим секретарем. Хоть и была тогда комсомольская организация относительно небольшой — сорок пять человек (сейчас, для сравнения, в ней насчитывается сто пятьдесят), но известные трудности уже приходилось преодолевать. Большинство комсомольцев — приезжие, необходимо как-то сплотить их, сдружить, помочь им почувствовать себя «своими» в этом городе, тем более что работали и жили комсомольцы в разных районах. Но главная проблема, конечно же, досуг. В городе всего два кинозала, в один из которых достать билет — целое событие, ресторан, танцы и... все. Правда, есть еще телевидение, но в восемнадцать-двадцать лет далеко не каждый станет «убивать» вечер у «голубого экрана». Все эти проблемы требовали оперативного разрешения, и Таня взялась за дело горячо и разумно.

— Сначала нужно было создать политкружки и добиться, чтобы их посещали. Ведь люди разные: и с высшим образованием, и с восьмилетним. Кружки помогают поднимать культурный уровень, сблизиться друг с другом. Да и я лучше узнавала своих комсомольцев, их характеры, способности, — рассказывает Т. Попова. — Затем организовали художественную самодеятельность. Нас сразу заметили, стали приглашать с концертами на другие предприятия, на телевидение. Наше участие в конкурсе коллективов художественной самодеятельности в Ханты-Мансийске было отмечено первым местом. Организовали волейбольную секцию. Недавно провели матч по КВН между продавцами промтоварных магазинов и поварами, провели шахматно-шашечный турнир...

Я слушал Таню, понимая, что за всеми этими сухими перечислениями скрывается упорство, труд, характер человека увлеченного, который не боится ставить перед собой задачи и умеет их разрешать. За время, что Попова является секретарем, орсовская комсомольская организация претерпела большие качественные изменения. В трех магазинах — «Север», спорттоваров и центральном гастрономе — созданы комсомольско-молодежные коллективы, в последний в скором времени, благодаря некоторым нововведениям, станет единственным магазином среди подобных в городе — образцовым.

Регулярны рейды по общежитиям улучшили быт комсомольцев; интересно стал досуг молодежи. Таня использует любую возможность для того, чтобы сделать жизнь своих комсомольцев полнокровнее, интереснее. Как-то летом, узнав, что в городе находится студенческий строительный отряд из Киевского института культуры, Попова договорилась с его командиром о проведении вечера дружбы. Вечер удался, прошел в веселой, непринужденной обстановке, и обе стороны остались очень довольны друг другом.

Трудно перечислить все сделанное Татьяной Поповой за полтора года секретарства, да и нужно ли все перечислять? Ведь ценность, необходимость Татьянина работы заключается не только в количестве сделанного, но и в качестве, и, если хотите, в отношении, с которым она приступает к любому мероприятию. Это отношение — искреннее, добросовестное — постоянно ощущают не только комсомольцы, но и руководители орса, всемерно помогающие Поповой.

— Без помощи администрации орса организовать любое мероприятие было бы очень сложно, — признается и сама Таня.

Летом этого года горком комсомола наградил Попову туристической путевкой по социалистическим странам, а администрация орса оплатила эту путевку.

Остается добавить, что Таня не останавливается на достигнутом и в собственном образовании, постоянно повышает свой интеллектуальный уровень. Когда у нас зашел разговор о последних прочитанных книгах, она среди других назвала и много новинок.

Вот такая она, Татьяна Попова, которую в орсе зовут «нашей Таней». Наша! И в этом слове — все Таня.

В. ЧИЖОВ.

Алый парус мечты

ТЕБЕ вручили комсомольский билет. Отныне ты вступаешь в новый мир, где открыт простор светлым мечтам и дерзаниям. Очень увлекательна она, эта комсомольская жизнь, если сумеешь шагать с ней в ногу. У тебя появится желание и стремление делать доброе, полезное.

Это мнение моих собеседниц, девочек из четвертой школы. Мероприятия, которые проводятся в их 8 «а», самые обыденные. А вот в душе ребят они оставляют немало впечатлений. Впрочем, слово — самим девчатам.

Оля ВУКОЛОВА: На так давно у нас прошел классный час «Здравствуй, осень». Все нам понравилось: и рассказ классного руководителя Людмилы Васильевны, и волшебная музыка Чайковского (слушали «Времена года»)! А ведь у ребят было приподнятое настроение и потому, что они тоже старательно готовились к этому дню. Выучили хорошие стихи, нарисовали картины об осени. Состоялась даже выставка рисунков.

Интересно прошла и другая беседа — о патриотах Чили.

В нашем классе так уж принято, что Людмила Васильевна одна не берется за дело. Ее первые помощники — комсомольцы. Их двенадцать человек. Мальчишек обычно считаем пассивными, но и они добросовестно выполняют поручения. Видите таблички в математическом кабинете, плакаты! Это работа Вити Глазова. А надо что-нибудь нарисовать — выручит Сережа Горбенко.

Небольшой еще стаж у нашей комсомольской группы — с мая прошлого года, но сделано немало.

Лена ЩЕРБАКОВА: Многое зависит и от комсомольского вожака. Сумеет он увлечь своей идеей других — пойдут за ним. Почему у комсорга Оли Буколовой многое из задуманного получается? Потому что Оля сама почти все умеет: учится хорошо, участвует в художественной самодеятельности, занимается спортом.

Люда ГЛАДКОВА: Главное, конечно, учеба. Вот первый пункт социалистических обязательств нашего класса: «Закончить первую четверть со стопроцентной успеваемостью». Уверены, слово свое сдержим.

Здорово помогает Людмила Васильевна бороться с отстающими наш учебный сектор. Мы проводим рейды в семьи, беседуем с родителями, нуждающимся ребятам оказываем помощь по трудным предметам. Возглавляет этот сектор комсомолка Таня Иванкина.

* * *

Золотой юбилей комсомола — 50-летие со дня присвоения ему имени В. И. Ленина — ребятам из 8 «а» хочется как-то особенно встретить. Их идею поддержали в школьном комитете ВЛКСМ. Во всех старших классах был объявлен конкурс на лучшее оформление комсомольского уголка.

Инициаторы конкурса уже знают, как будет выглядеть их уголок, но для других это — пока тайна. Раскрою лишь часть секрета: стенд должна украсить эмблема группы — изображение судна с алыми парусами. Готов и девиз:

Пусть и штормы и пламя,
Пусть дороги круты
Рей, как знамя, над нами,
Алый парус мечты!

Этот «алый парус мечты» увлек еще шесть достойных учеников из 8 «а». Накануне Дня рождения комсомола они тоже встали в ряды членов ВЛКСМ. Р. КАЛЬЯЩЕВА.

ПРИНЯТЫ В СОЮЗ МОЛОДЕЖИ

В канун 55-й годовщины ВЛКСМ принята в комсомол большая группа рабочих. Среди них бригадир кровельщиков СУ-44 Александр Девяхи, механик-водитель Нижневартовской тракторной конторы Федор Мавродиев, электрик управления буровых работ № 1 Николай Петров, автослесарь Нижневартовской АТК Александр Степанов, штукатур-маляр СУ-26 треста «Нижневартовскжилстрой» Рыма Зайнагабдинова, ученица повара орса нефтяников Татьяна Чечурина.

Все они добросовестные труженики и общественники. Татьяна Чечурина, например, староста кружка художественной самодеятельности, Александр Степанов — член бытового совета общежития № 9, Александр Девяхи — агитатор.

ГОЛОС УДАРНОЙ КОМСОМОЛЬСКОЙ СТРОЙКИ

27 октября 1973 года

Выпуск 48

Новости культуры

Поедут на областной смотр

С зонального смотра художественной самодеятельности, который проходил в Сургуте, вернулась агитбригада Мегионского Дома культуры «Прометей».

Она завоевала право участвовать в областном смотре, который состоится 13 ноября в Тюмени.

В составе агитбригады восемнадцать человек. Среди них — певцы, танцоры, чтецы, музыканты. Руководит коллективом Н. Г. Курганов.

В помощь библиотекарям

Прошло общегородское совещание работников библиотек.

Доклад «Библиотеки в помощь партийному просвещению» подготовила заведующая партийным кабинетом городского комитета партии М. Н. Шевелева.

С интересными размышлениями о проблемах работы библиотеки выступили А. Г. Поспелова, О. А. Киреева, Е. Н. Лопаткина и другие.

Дружить с книгой

Все детские городские, сельские и школьные библиотеки, пионерские дружины школ включились в областной смотр юных книголюбов.

В каждом отряде созданы посты юных книголюбов, библиотеки готовятся к проведению литературных игр, викторин, вечеров занимательной науки, к читательским конференциям, устным журналам.

✦ СПОРТ

УСПЕХ тяжелоатлетов

В Тюмени состоялись соревнования на личное первенство ДСО «Труд» по тяжелой атлетике. В них принимали участие и нижневартовцы: методист тракторной конторы мастер спорта СССР Юрий Марков, стропальщик СУ-18 Юрий Платов, сантехник НГДУ «Мегионнефть» Владимир Ляпунов, токарь СУ-909 Александр Хан-Мин-Гуй, слесарь треста «Нижневартовскжилстрой» Виктор Накоряков.

Александр Хан-Мин-Гуй взял в рывке 120 и в толчке 140 килограммов. В сумме двоеборья он занял второе место. Первое место по своей весовой категории выиграл Виктор Накоряков. Ему вручили диплом первой степени ДСО «Труд» и ценный подарок.

А. СЕМЕНОВ.

Порядок проведения демонстрации трудящихся города Нижневартовска 7 ноября 1973 года

В день празднования 56-й годовщины Великой Октябрьской Социалистической революции 7 ноября состоится демонстрация трудящихся города Нижневартовска.

начало демонстрации в 10 часов.

Участники демонстрации собираются на сборные пункты по предприятиям, учреждениям и учебным заведениям в 8 часов 30 минут, откуда организованно прибывают на исходные позиции формирования сводных колонн по улицам Пионерской, Мусы Джалиля, Набережной и Нефтяников.

В 9 часов 30 минут колонны выстраиваются на исходных пунктах по шесть человек в один ряд.

В демонстрации участвуют учащиеся школ, начиная с пятого класса.

Демонстрацию открывают школьники.

КОЛОННА № 1

Колонна формируется по улице Пионерской, от улицы Нефтяников до улицы Мусы Джалиля.

ПОРЯДОК ПОСТРОЕНИЯ: средняя школа № 4, средняя школа № 3, средняя школа № 2, средняя школа № 1, средняя школа № 5, средняя школа № 6.

Руководители колонны: В. И. Симонова, А. Д. Петров, Л. С. Дунина, Е. М. Малинская, А. А. Шароглазова, Г. П. Цыганкова, Н. Г. Лопаткина, М. Н. Шишинова, А. П. Сущая.

КОЛОННА № 2

Предприятия и организации системы «Главтюменьнефтегаза».

Формируется колонна по улице Пионерской, от улицы Мусы Джалиля в сторону старой части города.

СОБИРАЮТСЯ КОЛЛЕКТИВЫ: нефтегазодобывающего управления «Мегионнефть», совхоза «Нижневартовский», управления буровых работ № 1, тампонажной конторы, тракторной конторы, нефтегазодобывающего управления «Нижневартовскнефть» им. В. И. Ленина, орса НГДУ «Мегионнефть», управления буровых работ № 2, вышкомонтажной конторы, центральной ремонтной базы, Мегионской промыслово-геофизической конторы, автотранспортной конторы, специализированной автотранспортной конторы, строительно-монтажного управления производственного управления автомобильного транспорта, специализированного строительного управления № 2, специализированного строительного управления № 3, управления «Нижневартовскэнергонефть», нефтепроводного управления, Мегионского отделения связи, жилищно-коммунальной конторы, детских садов № 1, 2, 3, 4, 5, 6, 7, горбольницы, аптеки, санэпидстанции, ветстанции, комплексного отдела НИИ «Гипротюменьнефтегаза».

Руководители колонны: В. М. Путилов, А. Л. Резников, В. Я. Жафаров, В. И. Хлюпин, М. Т. Парфенюк, П. И. Дорохов, Р. И. Кузоваткин, Б. Г. Антонов, А. Г. Исянгулов. Н. Н. Рыкун, А. А. Бабларьян, А. И. Кузьмин, Б. В. Зарицкий, М. Н. Протыняк, М. Н. Суворов, В. В. Шобухов, В. Т. Пузатов.

КОЛОННА № 3

Формируется по улице Нефтяников, от улицы Пионерской до улицы Набережной.

СОБИРАЮТСЯ КОЛЛЕКТИВЫ: горкома КПСС, горкома ВЛКСМ, исполкома горсовета, райсовпрофа, редакции газеты «Ленинское знамя», студии телевидения, телецентра, типографии, горотдела милиции, нарсуда, прокуратуры, военкомата, сберкассы, Госбанка, Стройбанка, госстраха, горгаза, союзпечати, книготорга, музыкальной школы, городских библиотек, районной библиотеки, Дома культуры «Юбилейный», клуба имени 50-летия ВЛКСМ, районный Дом культуры, ДСО «Труд», районной горно-технической инспекции, сектора НИИ оснований и подземных сооружений, группы авторского надзора «СибЗНИИЭП».

Руководители колонны: В. К. Пашков, И. М. Чекмарев, Б. И. Федоров, А. Д. Смирнов. Ю. Д. Кузнецов.

КОЛОННА № 4

Формируется по улице Мусы Джалиля, от улицы Пионерской в сторону реки Оби.

СОБИРАЮТСЯ КОЛЛЕКТИВЫ: управления треста «Нижневартовскнефтестрой», строительно-монтажного управления № 5, строительно-монтажного управления № 9, управления механизированных работ № 1, ЦТЭ флота «Главтюменьнефтегаза», монтажно-наладочного управления «Союзнефтеавтоматика», базы производственно-технического обслуживания и комплектации.

Руководители колонны: А. К. Матвеев, М. К. Михайлов, В. Т. Макаров, Л. И. Червинский. И. С. Щербинин, И. А. Щепочкин, А. В. Лосев, А. М. Минигулов, И. Е. Костенко.

КОЛОННА № 5

Предприятия и организации системы Министерства промышленного строительства.

Формируется по улице Мусы Джалиля, от улицы Пионерской до улицы Таежной.

СОБИРАЮТСЯ КОЛЛЕКТИВЫ: управления треста «Нижневартовскжилстрой», строительного управления № 26, строительного управления № 27, строительно-монтажного управления № 31, строительного управления № 29, строительного управления № 28, управления механизации, автобазы №5, управления производственно-технологической комплектации, завода строительных материалов, строительно-монтажного управления треста № 11, специализированного управления, Иркутского участка, Башкирского строительного управления, строительно-монтажного управления № 2, участка «Сантехмонтаж», участка «Уралэлектромонтаж», монтажного управления № 4, участка «Востокпромсвязь», участка № 1 «Тюменьгаз», участка «Сибтеплоизоляция».

Руководители колонны: В. Г. Афанасьев, Я. М. Малинский, В. Ф. Артюхин, А. Г. Счастливцев, С. И. Денисов, П. Г. Еникеев, Е. Д. Поткин, В. А. Пасько, В. А. Фролов, И. С. Мельников, Ю. М. Пескотин, А. Л. Рясин, Е. И. Куролаткин, Е. А. Луценко, Н. Е. Маев, А. С. Майстренко, Р. Э. Ланге.

КОЛОННА № 6

Предприятия и организации системы «Главтюменьнефтегазстроя». Формируются по улице Нефтяников от улицы Пионерской до улицы Таежной.

СОБИРАЮТСЯ КОЛЛЕКТИВЫ: управления треста «Мегионгазстрой», управление производственно-технологической комплектации, жилищно-коммунальной конторы, строительного управления № 44, строительного управления № 25, строительного управления № 13, строительного управления № 31, завода строительных материалов, строительного управления № 45, автобазы № 9, управления механизации № 5, строительного управления № 30, орса № 3, монтажного управления № 15, ЦТЭ флота, участка «Двигательмонтаж», дирекции строящихся газоперерабатывающих заводов, дирекции строящихся газопроводов, участка «Гипроспецфундаментстрой», комсомольско-молодежного монтажного управления № 1, комсомольско-молодежного монтажного управления № 3, монтажного управления «Сибнефтехиммонтаж».

Руководители колонны: К. С. Замалетдинов, И. И. Тригубенко, С. Н. Кожевников, А. И. Долинский, Н. Ф. Журавель, А. П. Новошицкий, П. И. Яковенко, В. П. Школяр, В. И. Волянюк, А. И. Вятчинин, А. Ф. Коробкин, Е. Р. Бирлов, Г. Г. Токарева, А. Н. Матвеев, А. А. Разумовский, А. А. Трифонов.

КОЛОННА № 7

Формируется по улице Омской от перекрестка улиц Нефтяников и Таежная.

СОБИРАЮТСЯ КОЛЛЕКТИВЫ: управления треста «Самотлортрубопроводстрой», специализированного управления № 43, специализированного управления № 18, строительно-монтажного управления № 14, автобазы № 2, дорожно-строительного управления № 12.

Руководители колонны: Р. В. Литвинова, В. А. Дехто, В. А. Богатырев, А. И. Прыткое, С. А. Бельков, П. М. Трахнов, Г. И. Постнов, А. И. Алфеев.

КОЛОННА № 8

Формируется по улице Набережной от улицы Мусы Джалиля до улицы Нефтяников.

СОБИРАЮТСЯ КОЛЛЕКТИВЫ: строительного управления № 90У, аэропорта, автобазы № 95, строительно-монтажного поезда № 553, мехколонны № 14, мостостроительного поезда № 493, монтажного участка «Электроуралмонтаж», районных электрических сетей, городского автохозяйства, хлебокомбината.

Руководители колонны: В. М. Кириенко, Ю. Г. Шереметьев, А. М. Романчук, А. Г. Лоц, К. Т. Заболотный, В. И. Бусалаев, В. Н. Киселев.

КОЛОННА № 9

Формируется по улице Набережной от улицы Мусы Джалиля в сторону старой части города.

СОБИРАЮТСЯ КОЛЛЕКТИВЫ: леспромхоза, управления ИРПа, специализированного управления № 14, рыбозавода, райрыбкоопа, районного узла связи, ремонтно-строительного прорабского участка, комбината бытового обслуживания, участка «Рембыттехника», комбината коммунальных предприятий, пожарного отряда № 2, лесхоза.

Руководители колонны: М. Н. Шевелева, Г. М. Метелица, В. Ф. Бардаков, И. В. Калугин, Г. Н. Кожевников, Ф. А. Тверетин, Е. В. Лотарев, А. С. Пинемасов.

Общее руководство демонстрацией возложить на исполняющего обязанности начальника городского отдела внутренних дел Ф. И. Салимуллина, которому подчиняются все руководители колонн.

Движение всех видов транспорта, за исключением транспорта, имеющего специальные пропуска, и транспорта с трудящимися, участвующими в демонстрации, по улицам Набережной, Пионерской, Мусы Джалиля, Таежной, Омской, Космонавтов прекращается с 9 часов утра до окончания демонстрации.

ПРАЗДНИЧНАЯ КОМИССИЯ.

Зам. редактора А. СМИРНОВ

ГОЛУБОЙ ЭКРАН

29 октября, ПОНЕДЕЛЬНИК
Время местное

19.00 Для детей. «Приключения Мурзилки». Мультфильм. 19.20 «Буровикам — зеленую улицу». Передача. 19.40 «Четыре дня в Халила». Документальный фильм. 20.00 Новости. 20.10 «Говорит — 02». Передача. 20.25 «Наш концертный зал». Музыкальный фильм. 20.40 «Мегиония». Тележурнал. 21.20 «Добровольцы». Художественный фильм.

30 октября, ВТОРНИК

19.00 Для детей. Танцуют куклы». Кукольный фильм. 19.10 «Школьник» . Тележурнал. 19.50 Для детей. «Петя на Марсе». Мультфильм. 20.00 Новости. 20.10 «Отчеты и выборы в партийных организациях». Выступление зав. орготделом горкома КПСС В. А. Илькина. 20.25 «Порт назначения: Сургут». Телефильм. 20.40 «Путешествие нефтяной капельки». Передача. 21.00 Музыкальный фильм «Рам-3». 21.20 «Шкатулка с сюрпризом». Художественный фильм.

ПРИГЛАШАЮТ НА РАБОТУ:

Автобаза № 95 треста «Тюменьдорстрой» — техника или инженера-энергетика.

Обращаться по адресу: 2-й участок, отдел кадров автобазы № 95 (остановка автобуса СУ-909).

●

СУ-31 треста «Мегионгазстрой» на постоянную работу СРОЧНО — дизелистов, плотников, плотников-бетонщиков, слесарей-дизелистов.

Обращаться по адресу: ул. Чапаева, 15, отдел кадров.

Управление механизированных работ № 1 треста «Нижневартовскнефтестрой» на постоянную работу — старшего бухгалтера материального отдела.

Обращаться: 2-й участок, УМР-1, отдел кадров.

●

ОРС № 10 **СРОЧНО — в магазин при тресте «Самотлортрубопроводстрой» продавца и на 18 км самотлорской трассы — продавца и зав. столовой.**

При Нижневартовском Совете ОСВОДа **организуются курсы** по подготовке:

— водолазов третьего класса с правом подводных работ,
— легких водолазов-аквалангистов,
— судоводителей-любителей.

Запись на курсы **с 1 ноября** 1973 года. **Начало занятий с 12 ноября 1973 года.**

Судовладельцы, не имеющие прав на судовождение и не прошедшие техосмотр и регистрацию, обязаны срочно обратиться в ОСВОД.

Совет ОСВОДА.

МЕНЯЮ трехкомнатную квартиру в крупнопанельном доме на две квартиры — двух- и однокомнатную в крупнопанельных домах.

Обращаться по адресу: проспект Космонавтов 7 «б», кв 58. Утром до 8.00, вечером после 19.00 часов.

НАШ АДРЕС: 626444

г. Нижневартовск, Дом Советов

ТЕЛЕФОНЫ: редактора — 0-98, зам. редакторов — 0-85, промышленного отдела — 0-85 (2 вн.), ответственного секретаря и отдела писем — 0-87, типографии — 0-87 (2 вн.).

ГАЗЕТА ВЫХОДИТ ПО ВТОРНИКАМ, ЧЕТВЕРГАМ И СУББОТАМ

Нижневартовская типография управления издательств, полиграфии и книжной торговли Тюменского облисполкома

Тираж 8439

Пролетарии всех стран, соединяйтесь!

ЛЕНИНСКОЕ ЗНАМЯ

ОРГАН НИЖНЕВАРТОВСКОГО ГОРКОМА КПСС И ГОРОДСКОГО СОВЕТА ДЕПУТАТОВ ТРУДЯЩИХСЯ ТЮМЕНСКОЙ ОБЛАСТИ

Издается с 4 сентября 1941 года ✦ № 131 (3269) ✦ ВТОРНИК, 30 октября 1973 г. Цена 2 коп.

В Совете Министров СССР

Совет Министров СССР постановил перенести день отдыха с воскресенья 11 ноября на пятницу 9 ноября 1973 г.

Больше, лучше, дешевле

ЕЖЕДНЕВНО десятки предприятий промышленности и сельского хозяйства рапортуют о досрочном выполнении государственных заданий и социалистических обязательств.

Немало таких коллективов и в нашем районе. На три — четыре месяца раньше срока справились с государственной программой наши ведущие буровые бригады мастеров Г. М. Левина, В. В. Китаева, Г. К. Петрова, В. Г. Громова. Вышкомонтажная контора № 1 и специализированные строительные управления №№ 2, 3, 7 сегодня работают в счет 1974 года.

Особенно большой размах получило социалистическое соревнование в четвертом квартале. Отвечая на призыв ЦК КПСС, Совета Министров СССР, ВЦСПС и ЦК ВЛКСМ дать больше продукции, лучшего качества и при наименьших затратах, коллектив буровой бригады Григория Кузьмича Петрова принял встречное социалистическое обязательство — пробурить в этом году 65 тысяч метров горных пород и обратился ко всем буровикам района с призывом последовать этому примеру.

Первой поддержала этот замечательный почин буровая бригада мастера Героя Социалистического Труда, депутата Верховного Совета РСФСР Г. М. Левина. Обращение петровцев сегодня обсуждается во всех буровых бригадах района.

Среди строителей горячий отклик нашло обращение коллектива Иркутского строительного участка. Иркутяне первыми поставили перед собой очень сложную, но прекрасную цель: на месяц раньше срока сдать государственной комиссии жилой семидесятиквартирный дом в первом микрорайоне.

Сохранить и приумножить темпы социалистического соревнования в третьем, решающем году девятой пятилетки в 1974 году — вот задача партийных, профсоюзных, комсомольских организаций, всех предприятий района. В основу должно быть положено обращение коллектива кефегазодобывающего управления «Нижневартовскнефть» имени В. И. Ленина.

Это ведущее нефтегазодобывающее предприятие обратилось ко всем нефтяникам, буровикам, строителям области с призывом включиться в социалистическое соревнование за досрочную добычу стомиллионной тонны тюменской нефти.

Бюро городского комитета партии одобрило этот почин и призвало все партийные организации специализированных, строительно-монтажных управлений, вышкомонтажных контор, управлений буровых работ, нефтегазодобывающих управлений активно включиться в организацию этого соревнования, усилить борьбу за изыскание резервов.

Стомиллионная тонна нефти — главная цель социалистического соревнования и среди транспортных предприятий района.

Партийным комитетам строительных трестов сегодня нужно сосредоточить все свое внимание, всю свою организаторскую работу на повсеместном внедрении обращения Иркутского строительного участка: досрочно сдавать объекты промышленности, жилья и соцкультбыта.

Анализ достигнутых результатов поиск внутренних резервов производства, совершенствование организации труда, повсеместное внедрение хозяйственного расчета и бригадного подряда — вот что позволит коллективам предприятий досрочно выполнить государственные планы и обязательства, сохранить этот трудовой накал в четвертом году девятой пятилетки.

Трудящиеся Советского Союза! Настойчиво боритесь за дальнейший подъем социалистической экономики—основы могущества Родины и неуклонного роста благосостояния народа!

Из Призывов ЦК КПСС к 56-й годовщине Великой Октябрьской социалистической революции)



Около двух десятков лет у токарного станка трудится Алексей Суворов. В УМР-1 его знают как опытного токаря, умело выполняющего любое сложное задание.

НА СНИМКЕ: А. Суворов.

Фото нашего внештатного корреспондента К. ШАПАЛИНА.

СОДРУЖЕСТВО НЕФТЯНИКОВ

344 буровые вышки построила с начала пятилетки бригада Героя Социалистического Труда Г. Багманова из управления «Азнакаевскуркефть». Таких высоких темпов не достигала еще ни одна вышкомонтажная бригада в Татарии. Коллектив рапортовал о досрочном завершении трехлетнего задания, и теперь его усилия направлены на то, чтобы успешно завершить главное социалистическое обязательство года — построить 137 буровых установок.

«Важный шаг к достижению цели сделан. Бригада смонтировала 109 буровых вышек. В чем секрет успеха? Прежде всего в применении передовой технологии. Умело используя крупноблочный монтаж, рационально организуя работу звеньев, бригада добилась одновременно строительства буровых вышек сразу на трех нефтяных площадях, расположенных одна от другой за многие километры. Это позволило сократить сроки монтажа, резко повысить производительность труда, снизить себестоимость строительства. В нынешней пятилетке коллектив сэкономил более 600 тысяч рублей.

Добиваться успеха Г. Багманову и его товарищам во многом помогает трудовое соперничество с бригадой Героя Социалистического Труда Я. Вагапова из Нижневартовской вышкомонтажной конторы в Западной Сибири.

Бригадиры — старые друзья. Долгое время оба они работали в Татарии в одной и той же вышкомонтажной конторе. Здесь они в совершенстве овладели сложной профессией, стали признанными мастерами своего дела. Возглавляемые ими коллективы соревновались друг с другом.

Девять лет назад Я. Вагапов вместе с другими посланцами татарских нефтяников уехал на освоение большой тюменской нефти. Но дружбу с земляками сохранил. И когда в феврале этого года нефтяники Татарии и Западной Сибири заключили договор на соревнование, в числе первых его подписали коллективы двух прославленных мастеров вышкостроения. С тех пор каждый месяц бригады обмениваются письмами-рапортами о трудовых достижениях, примененных технических новинках.

Хорошо трудятся сибиряки. В Нижневартовской конторе они возглавляют соревнование за почетное право возведения в этом году тысячной буровой. На счету бригады Я. Вагапова — 104 буровые установки. Свое годовое социалистическое обязательство бригада перекрыла на 26 вышек.

Два нефтяных гиганта страны — Татария и Тюменская область дадут в третьем, решающем году пятилетки почти 190 миллионов тонн «черного золота». И в этом будет большая доля труда передовых бригад вышкостроителей.

И. ХАРИТОНОВ,
корр. ТАСС.

Казань.

Принят встречный план

Пробурить за год 82—85 тысяч метров горных пород — таков встречный план буровой бригады мастера Г. М. Левина.

На стыке вахт буровики обсудили обращение буровой бригады из УБР-2, которой руководит Г. К. Петров. О поисках резервов, о повышении скоростей бурения говорили бурильщик Васильев, профгрупорг бригады Трифонов, секретарь горкома партии И. М. Сосновских.

На добыче рыбы

Коллектив Большетарховского рыбоучастка почти на треть перекрыл задание минувшего квартала. Набранные темпы сохраняются и сейчас.

Впереди звено А. Ф. Кряжева, постоянно перевыполняющее темпы рыбодобычи на 80—90 процентов. Умело трудятся звенья А. Г. Князева, И. Д. Алина, Е. В. Змановского, Ф.К. Колыпылова. В. АНКИНА.

Находки искателей

Фронт работ в НГДУ «Нижневартовскнефть» — благодатная почва для технического творчества. В управлении немало людей, которые увлекаются этим делом. И получается хорошая отдача. Токарь И. Д. Мохнин внес пять рацпредложений. Все они внедрены. Результат — улучшение условий труда. Слесарь З. Ф. Мухинов подал 10 рацпредложений. Девять из них получили путевку в жизнь. Экономический эффект — 1250 рублей.

Особенно результативно поработал машинист цеха капитального ремонта скважин Н. Н. Гайнуллин. Три его предложения сэкономили предприятию почти десять тысяч рублей в год. Энтузиасты технического творчества ведут поиск дальше.

Впереди новые рубежи

Идет завершающий квартал третьего, решающего года пятилетки. Труженики ССУ № 2 хорошо поработали нынче. Годовой план был выполнен уже месяц назад. Возросли темпы работ. Средств освоено на две с половиной тысячи рублей больше, чем за тот же период 1973 года.

Рабочие Северо-Самотлорского участка уложили более 313 тысяч квадратных метров лежневых оснований, что позволило обеспечить каждую буровую бригаду УБР-2 двумя кустами. Хорошо трудятся на этом участке бригады И. В. Кулеши, А. Н. Кройтера, И. А. Князева.

Л. БЕРДНИК,
начальник ППО ССУ-2.

В честь дня рождения ВЛКСМ

состоялось комсомольское собрание в Мегионском управлении буровых работ. Лучшим из лучших вручены Почетные грамоты горкома ВЛКСМ.

В ЖАРКОЕ ВРЕМЯ НАВИГАЦИИ

Итак, навигация позади. 25 октября приняли на своем причале последнюю баржу. Нынче в наш адрес поступило 450 тысяч тонн грузов — на 85 тысяч тонн больше, чем в прошлую навигацию. Особенно густой поток судов шел в последнее время. И в том, что с этим потоком мы сумели справиться — большая заслуга всего коллектива управления производственно-технической комплектации.

Особенно напряженно пришлось потрудиться нашим стропальщикам. Они работали сутками. У нас выпускались «Молнии», которые не раз извещали об ударном труде Василия Ярмистого, Виталия Толстоброва, Афанасия Савченко, Виктора Щербинина и многих других рабочих.

Хочется поблагодарить руководителей УМ-5 и автобазы № 9, которые в трудное время своевременно обеспечивали нас механизмами и автотранспортом. Хорошо бы сохранить такое взаимодействие и на будущее. Это в интересах общей большой стройки.

А. ДОЛИНСКИЙ,
начальник УПТК
треста «Мегионгазстрой».

ПАРТИЙНАЯ ЖИЗНЬ

ОТЧЕТЫ И ВЫБОРЫ

Охраняя здоровье трудящихся

НЕ ТАК-ТО просто работникам здравоохранения поспевать за темпами роста нашего города и его населения. Вот почему мы так радуемся каждому успеху в лечебно-профилактической работе и огорчаемся при неудачах.

Главное — предупредить недуг, в чем велика роль уголков здоровья, созданных в общежитиях, санитарных дружин, на предприятиях. Наилучших успехов добивается санитарная дружина НГДУ «Нижневартовскнефть».

Среди подразделений городской больницы неплохо налажено соревнование на лучшую поставку лечебно-профилактической работы. Первые места занимают сейчас коллективы кожного диспансера (главный врач Н. А. Белоногова) и инфекционного отделения (заведующая М. П. Попова).

Душой коллектива городской больницы, зачинателем всех добрых дел стала партийная организация, насчитывающая более тридцати коммунистов. На открытых и закрытых собраниях, на заседаниях партбюро рассматриваются различные вопросы жизни коллектива: работа месткома, женсовета, группы народных контролеров, отчеты коммунистов о выполнении уставных требований, главным образом, о повышении идейно-политического уровня.

Дружно, целеустремленно действовало партийное бюро, возглавляемое В. Ф. Калганоаой. Его члены Т. Т. Белова, П. Т. Московкин и другие оправдали доверие коммунистов. Председатель группы народного контроля Т. Т. Белова неплохо организовала борьбу за режим экономии, содействовала налаживанию строгого учета. Не хватало, правда, гласности в работе народных контролеров. П. Т. Московкин направлял работу комсомольской организации и достиг не плохих результатов.

Партбюро оказывало благотворное влияние на научное медицинское общество, медицинский совет.

Никто из коммунистов не имеет партийных взысканий, все они служат хорошим примером в труде, общественной жизни. Это заведующий хирургическим отделением кандидат медицинских наук Ю. П. Мамонов, врачи С. Д. Орлова, А. П. Шапран, шофер станции «Скорая помощь» И. В. Носович.

Есть в работе партийного бюро и немало упущений, нерешенных вопросов, о чем состоялся деловой принципиальный разговор на отчетно-выборном партийном собрании.

С опозданием (не первого, а шестнадцатого октября) начались занятия в политшколах. Неравномерно распределены партийные поручения. Р. В. Козодой пришлось выслушать несколько критических замечаний в свой адрес. Как член партбюро она недостаточно занималась идеологической работой, в частности, художественной самодеятельностью, как член райкома профсоюза — упустила вопрос охраны труда. Не надо при этом забывать, что Р. В. Козодой одновременно является и председателем местного комитета. Конечно, очень трудно нести три таких серьезных нагрузки.

Коммунисты внимательно слушали отчетный доклад, с которым выступила секретарь партбюро В. Ф. Калганова. Первой взяла слово исполняющая обязанности заведующей приемным отделением Р. В. Козодой. Она критиковала политинформаторов В. Я. Федорова и Н. П. Рятькина, которые 17 октября не провели беседы на своих участках. За исключением этого досадного недоразумения, политинформации проходят регулярно, по графику во всех отделениях больницы.

Председатель райкома союза медицинских работников Е. И. Митина, говорила о необходимости улучшить партийное руководство профсоюзными организациями, старшая акушерка поликлиники Т. Т. Белова — об усилении роли народных контролеров, главврач П. Т. Московкин — о работе коллектива в нынешнем году и о задачах на 1974 год, рентгенолог-лаборант А. И. Слишкин — о создании молодежного отдела кадров, заместитель главврача по лечебной части В. Т. Пузатов дал наказ новому составу партбюро: повышать чувство ответственности за порученное дело у каждого медицинского работника и в первую очередь у каждого коммуниста. Механик гаража Ф. А. Кузьмин предложил улучшить воспитательную работу среди шоферов станции «Скорой помощи». Случается, что машины с красным крестом используются не по назначению, в личных целях недобросовестного шофера.

Собрание проходило в одной из комнат нового больничного комплекса. Следовало бы поблагодарить строителей за новую больницу, но никто их не благодарил, зато недобрым словом вспоминали многие выступавшие на партийном собрании. Трест «Мегионгазстрой» и его субподрядные организации оставили здесь массу недоделок и брака.

До сих пор не закончено остекление окон; рамы, фрамуги не подогнаны, не закрываются. В операционном блоке не доведен до конца монтаж кислородопровода, установки закиси азота и вакуумной установки. Не работают лифты, вентиляция, телефоны. В инфекционном корпусе стены дали трещины, подвалы залиты водой. В вестибюле проваливается пол.

Коммунисты городской больницы спрашивают руководителей треста «Мегионгазстрой» — управляющего И. И. Тригубенко, секретаря партхимка Н. Ф. Сугак и председателя профсоюзного комитета С. Н. Кожевникова: КОГДА ВСЕ ЭТИ НЕДОДЕЛКИ И БРАК БУДУТ, НАКОНЕЦ, УСТРАНЕНЫ?

На отчетно-выборном партийном собрании присутствовал и выступил второй секретарь горкома КПСС В. Д. Салмин.

Работу партбюро коммунисты признали удовлетворительной. Избран новый состав партбюро из семи человек. Секретарем избрана Вера Федоровна Калганова, заместителями — Т. Т. Белова и А. П. Шапран.

А. СМИРНОВ.

Молодцы, буровики!

Немало теплых поздравлений поступает в эти дни в адрес бригады бурового мастера Г. К. Петрова, которая сумела перекрыть новый всесоюзный рекорд проходки горных пород. Вот одно из таких писем:

«В субботнем номере вашей газеты за 13 октября была опубликована заметка «Взят рекордный рубеж» о том, что известная в стране бригада Г. К. Петрова, перекрыв всесоюзный рекорд, пробурила с начала года 72 тысячи метров горных пород!

Молодцы буровики! Читая эти строки, чувствуешь на душе радость от того, что живешь в одном городе с такими замечательными людьми, которые, не жалея сил, стремятся выполнить взятое обязательство.

И верны слова стихотворения В. Законова:

Они настоящие рыцари нефти,
Пусть даже порой
без взаимной любви.
Но нефть и удача
приходят к ним
в сроки:
Попробуй к таким бы
она не пришла!

Сто тысяч метров проходки вам, герои девятой пятилетки!

Г. ФЕТИСОВА,
работница ЖКК НГДУ «Мегионнефть».

● ●

СЕГОДНЯ НА СЧЕТУ КОЛЛЕКТИВА БРИГАДЫ МАСТЕРА ГРИГОРИЯ КУЗЬМИЧА ПЕТРОВА 77 897 МЕТРОВ ГОРНЫХ ПОРОД С НАЧАЛА ГОДА.



ИДЕТ ПЕРЕКЛИЧКА: Ваши планы? Обязательства? Резервы?

Экспедиция в прорыве

Коллектив Мегионской ордена «Знак Почета» нефтеразведочной экспедиции план девяти месяцев по наращиванию запасов выполнил на 147 процентов. Успешно справились со своими заданиями и отдельные подразделения предприятия. Так, буровая бригада мастера Г. В. Меджевского при годовом плане проходки 21700 метров пробурила 23000 метров. Бригада по освоению скважин Г. Б. Моськина также перевыполнила задание третьего решающего года пятилетки. Вышкомонтажники П. Ф. Анисимова, К. В. Кремлякова и С. И. Котеновича построили по семь буровых при годовой программе девять.

К сожалению, этим, пожалуй, и исчерпываются достижения коллектива. В целом предприятие не выполнило девятимесячное задание по бурению и испытаниям скважин. По сравнению с этим же периодом прошлого года мы буквально на том же уровне, роста нет никакого. Не выполнен план по росту производительности труда и получению прибыли, а коммерческая скорость проходки оказалась ниже плановой на 300 метров меньше, чем в прошлом году за это же время.

Чем объяснить такой прорыв на производстве? Прежде всего острой нехваткой вертолетного транспорта. Разведочное бурение на Самотлоре мы завершили, и фронт работ переместился на Варь-Еган, Северный Варь-Еган, группу Тюменских площадей, расстояния, которые приходится теперь преодолевать по воздуху, увеличились в связи с этим с 50 километров до 180. Таким образом, потребность в вертолетах резко выросла, а выделяют их нам меньше, чем раньше.

Двадцать дней простояли в августе буровые бригады В. С. Литвиненко, В. А. Макара, пятидневку — буровики Г. В. Меджевского из-за того, что нечем было доставить дизельное топливо. Были потеряны тысячи метров проходки. Из-за нехватки авиатранспорта в сентябре и октябре не работали три вышкомонтажные бригады, что серьезно ухудшает перспективы на будущее и для буровиков.

Вторая беда — из рук вон плохое материально-техническое снабжение. В связи с несвоевременной поставкой нам цемента и глинопорошка сорван их завоз на Варь-Еганскую подбазу водным путем. Из 500 тонн глинопорошка удалось переправить по воде лишь половину, а цемента не завезли совсем. Не лучше обстоит дело и с другими основными материалами. Надежда сейчас опять все на ту же авиацию.

Вот и получается, что если бы нас снабжали лучше, не было бы такой остройой потребности в вертолетах. Иными словами, одна беда подхлестывает другую. Вот еще пример. Нам не хватает вагон-домиков, и мы вынуждены перевозить их по воздуху вместе с бригадами.

Практически отсутствует снабжение мелкими деталями, изделиями ремонтного фонда. На пяти установках БУ-80 требуется замена всех звездочек цепных передач, а выделен один неполный комплект. Ни в прошлом, ни в нынешнем году нам не дали ни одного насоса ВШМ-150, а из запасных частей для ремонта старых выделили лишь нижнюю и верхнюю плиту да одну крыльчатку.

У нас отбирают около пяти тысяч метров керна в год. Для этой работы нам отпустили пять трубодолот КТД-4, но ни одной грунтоноски. Корнователи к трубодолоту КТД-3 приходится делать самим... Список можно продолжить по многим позициям.

Отставание за третий квартал наверстать невозможно. Выполнить план четвертого — задача сложная. Это самое неблагоприятное время. Неустойчивая погода, не установившиеся еще зимники и недостаток светлого времени для авиации. Чтобы по мере сил форсировать разведку, мы разработали ряд оргтехмероприятий, которые одобрил главный инженер Главтюменьгеологии Г. А. Махалин.

Например, создана и укомплектована механизмами пятая буровая бригада, которая уже ведет бурение скважины Р-136. Частично решен вопрос с авиацией: Нижневартовское авиапредприятие стабильно выделяет вертолет МИ-4 для перевозки. Заключен договор с подобным предприятием Ханты-Мансийска на 250 часов работы второй машины этого типа. Но МИ-6 у нас по-прежнему нет, а нам потребуется два таких вертолета и один МИ-8.

Спасти план четвертого квартала все-таки можно. Но для этого требуется безотлагательно решить транспортную проблему и наиболее насущные вопросы материально-технического снабжения. И сейчас очевидно, что в создавшейся ситуации нам не обойтись без экстренной помощи со стороны руководства Главтюменьгеологии, Ханты-Мансийского окружкома КПСС.

А. ВЫРВИКИШКО,
главный инженер Мегионской нефтеразведочной экспедиции.

МОСКВА. Вешняки — Владычино — один из крупнейших районов массового строительства в столице. Наряду с жилыми домами здесь сооружаются культурно-бытовые объекты. Строительство ведется передовыми индустриальными методами.

На снимке: новостройки в микрорайоне Вешняки — Владычино.
Фотр Б. Клипиницера (Фотохроника ТАСС)

Подписались все

Комсомольцы строительного управления № 31 треста «Мегионгазстрой» одними из первых подписались на периодические издания. В течение 1974 года они будут получать «Комсомольскую правду», «Ленинское знамя», где часто рассказывается о жизни молодежи нашего района, «Тюменский комсомолец», журналы «Комсомольская жизнь», «Смена», другие издания.

Хороший пример в этом подал секретарь комитета ВЛКСМ Александр Кирин.

● ВОЗВРАЩАЯСЬ К НАПЕЧАТАННОМУ

Без ссылок на министерства!

В номере газеты за 4 сентября 1973 года была опубликована корреспонденция Ю. Якимова «Перед решающим штурмом». В материале отмечались серьезные недостатки в организации труда на директивной стройке, низкое качество строительно-монтажных работ, простои техники. Названы были конкретные примеры. И понятно, что редакции хотелось бы знать, как и когда конкретно положение будет исправлено.

К сожалению, ответ на критику, присланный заместителем управляющего трестом «Мегионгазстрой» Г. Пикманом, построен совершенно иначе и редакцию ни в коей мере не удовлетворяет. Отметив, что критика справедлива, тов. Пикман информирует: «...Меры приняты и будут усилены» И все. А далее следуют ссылки на министерства и упоминаются факты, о которых в корреспонденции и не говорилось.

Редакция не теряет надежды получить более подробную и толковую информацию о том, какие меры принимаются для улучшения положения на строительстве ГПЗ, как ведется борьба за график сдачи объектов.



Надежда Алексеевна Чечнева работает электросварщицей на центральной базе производственного обеспечения, уже около шести лет. Она—подлинный мастер огненного шва.
НА СНИМКЕ: Н. А. Чечнева.
ФОТО нашего внештатного фотокорреспондента К. Шапалина.

Щедрость души

БОЛЬШОЙ и маленький. Умудренный жизненным опытом и едва ступивший на дорогу самостоятельной жизни. Сильный и слабый. Учитель и ученик... Нелегко бывает им порой понять друг друга. Только человек духовно богатый, увлеченный, искренний способен стать другом более юному, неприспособленному...

Светлая классная комната. Три ряда парт, за ними мальчишки и девчонки. Сосредоточенные, притихшие. У стола молодая, обаятельная учительница с большими живыми глазами и вдохновенным лицом.

— Сегодня, ребята, мы начинаем новый раздел эстетики — «Культура поведения»... Вдумайтесь, пожалуйста, в слова замечательного писателя прошлого века Сервантеса: «Ничего не стоит нам так дешево и ничего не ценится так дорого, как вежливость».

...Увлечение искусством, эстетикой пришло к ней еще в студенческие годы. Уже тогда, будучи студенткой филологического факультета Уральского государственного университета, стремилась Галя как можно больше узнать о великих музыкантах и художниках, артистах и певцах.

«Все это пригодится в работе с детьми», — думала будущая учительница, представляя, как расскажет им о творениях любимого композитора Бетховена, как постарается привить им любовь не только к своему предмету, но и ко всему прекрасному.

Студенческие годы остались позади. Но горячее стремление постоянно обогащать души других тем, чем богата сама, стало со временем еще сильней, необходимостью, самой, пожалуй, яркой, благородной чертой характера педагога Нижневартовской средней школы № 2 Г. В. Юрьевой.

Галина Васильевна относится к разряду тех молодых учителей (впрочем, ее педагогический стаж не так уж мал — пять лет), которые умеют зажигать ребят своим задором, жизнерадостностью и, конечно, же влюбленностью в свое дело.

— Педагог не должен быть скучным, серым, инертным, — убеждена Галина Васильевна.— Наше настроение всегда передается ученикам.

Ощущая полное участие, понимание, заинтересованность педагога в их ребячьих делах, они и сами стараются придумать что-нибудь необычное.

В ЭТОЙ школе я работаю первый год. — рассказывает Галина Васильевна. — Моя первая в Нижневартовске — школа № 4. Два года я преподавала там литературу и эстетику в старших классах. Там встретила прекрасных педагогов Е. М. Малинскую и М. Н. Шишинову, которые многому научили меня.

Добрые воспоминания оставила о себе в школе № 4 и Галина Васильевна Юрьева. С уважением отзываются о ней ученики и педагоги.

— Культурный, эрудированный, увлеченный и главное очень работоспособный человек, — с теплотой говорит о Г. В. Юрьевой бывший завуч четвертой школы М. Н. Шишинова. — Она у нас секретарем комсомольской организации была. Мы ей и рекомендацию в члены КПСС дали.

Полюбили нового педагога и в школе № 2.

ЗАТИХАЮТ ребята на уроках литературы, когда Галина Васильевна, отложив в сторону учебник, рассказывает интересные подробности из биографии Тургенева или Маяковского, одухотворенно читает стихи Пушкина или Есенина.

Оживленно проходят в старших классах уроки эстетики, введенные в этом году в школе по инициативе Г. В. Юрьевой. Вот уже пять лет она самостоятельно разрабатывает лекции, подбирает материал об основах эстетики и старается в самой разнообразной форме преподносить предмет ученикам. Кстати, с некоторыми из этих лекций она как активная общественница знакомит и жильцов рабочих общежитий города.

Университет культуры, открывшийся недавно в школе — это тоже задумка Галины Васильевны, так сказать ее детище.

— Хочу, что бы детям была доступна красота. Всякая. И человеческой души, и музыки, и живописи. Чтоб понимали они ее, — заканчивает наш разговор Галина Васильевна.

Слушая учительницу, я в который раз за время беседы подумала, насколько важно, чтобы в каждом учителе жила такая вот щедрая душа, желающая и способная отдать своим воспитанникам все, чем богата сама. **Н. ПРОХОРОВА.**

● Приглашаем к разговору

Не гости—хозяева!

Приходилось ли вам, уважаемый читатель, после долгой разлуки возвращаться в родной город! Вот он под крылом самолета, видны полыхающие неоном улицы, снующие автомобили. А впереди стеклянный куб аэропорта, и ночное такси, и шорох шин по мокрому асфальту.

Наконец-то ты дома, северянин. Не торопясь, с достоинством разложи перед восхищенной родней щедрые подарки, вдоволь наплещись в горячей ванне, посиди, разомлевший, за праздничным столом, а потом выйди на улицу, вдохни полной грудью воздух, которым дышал с детства, и куда-то далеко-далеко унесутся твои северные заботы и хлопоты. Но пройдет неделя-другая, и ты с удивлением поймаешь себя на мысли: «Как там, ребята!» А потом ты услышишь о них по радио, увидишь на телеэкране островерхую буровую и уже не будет тебе покоя до того дня, пока под крылом самолета вместо неоновых проспектов не покажутся таежные просеки.

Здесь твой дом, северянин! Помнишь, у Маяковского: «Землю, где воздух, как сладкий морс, бросишь и мчишь колеся,—но землю, с которою вместе мерз, вовек разлюбить нельзя».

Романтика грез и действительности

Позволю себе небольшое отступление.

Минувшее лето. Обь, вспарывающая крутую волну «Ракета», неспешный дорожный разговор, перешедший в раскаленный спор о романтике.

—Трепотня все это, высокие слова!—смуглый парень в нелепом детском беретике, но при бороде, чуть ли не с кулаками налетел на собеседника.—Главное вкалывать от души, чтобы потом было что иметь, а о романтике (он произносил «рюмантика») пускай в песнях пишут.

Спор постепенно остыл. Остались, как говорится, «при своих». Но спустя несколько часов, уже за Сургутом, там, где две высоченные опоры держат на могучих плечах прогнувшийся под собственным весом к самой воде «электрический мост», парень в беретке заговорил вновь. И говорил он о ребятах, с которыми вместе на лютом морозе ставил эти опоры, и о каком-то лихом Володьке, не любившем надевать монтажный пояс, и еще о многом памятном, дорогом для него. Мы смотрели на опоры, на парня, и нам было хорошо. Потому что рядом с этим нескладным и яростным оратором стояла Романтика.

Вот и вся недолга. Немного смешная и наталкивающая на раздумья.

Какая же она, романтика сегодняшнего дня? Да и песни о нефтяных королях, и огненные столбы, уходящие в ночное небо над Самотлором, и даже автобус с гордым названием «Зори Агана», встреченный на нижневартовских улицах, —все это романтика. Романтика первопроходцев, первооткрывателей. Честь им и слава! Но не кажется ли вам, уважаемый читатель, что нас ало время говорить и о другой романтике, романтике становления? Романтике, богатой не столько внешними аксессуарами, сколько внутренним содержанием. Романтике трезвого расчета, строгого экономического анализа, творческого мышления, воспевающей уже не «палаточный город», и «табличку на сосне», а многоэтажный центр нефтедобычи, оснащенный современной техникой, применяющий самую передовую технологию.

Наш город, преодолевая неизбежные болезни роста, развивается стремительными темпами. Об этом хорошо известно старожилам. Известно и то, что уже в недалеком будущем Нижневартовск мало чем будет отличаться от городов «большой земли». Современный, красивый, город отнюдь не забвение героической романтики первопроходцев. Это романтика, совершившая качественный скачок. О ней сложат песни наши дети, потому что юность и романтика неразделимы, о ней должны помнить и мы, потому что зрелости тоже невозможно жить без мечты.

Прощай, романтика первых колышков. Здравствуй, романтика новых проспектов!

„А я еду за туманом"...

поется в популярной песне. А что привело нас с берегов Волги и Днепра, из казахстанских степей и подмосковных рощ? Слава? Да, потому, что мы горды своим трудом на переднем крае пятилетки, горды тем, что нам посвящают свои произведения писатели, нас показывают по телевидению и в кино, о нас говорит мировая пресса. Материальный стимул? Да, потому что наше государство высоко оценивает труд людей в суровых условиях Севера, и надо быть лицемером, чтобы скинуть со счетов естественное стремление человека жить в достатке. Слава, достаток... Все! Отчего же тогда сердцем прикипают к нашему краю люди? Да оттого, что нет, наверное, в жизни высшего счастья, чем счастье созидания, чем ощущение своей нужности именно здесь, в первой шеренге, когда на глазах растет не чей-то, существующий ранее, а именно твой город, и ты — его хозяин.

Чувство хозяина своего города возникает независимо от времени пребывания в нем. Можно отдать Нижневартовску три года и на всю жизнь потом считать его своим. А можно провести здесь пять лет, ничего не замечая вокруг, считая дни, оставшиеся до отъезда. Такому «варяжскому гостю» наплевать на город в самом прямом смысле этого слова. «Гость» устраивает свалку мусора в двух шагах от собственной квартиры, крушит автомобилем саженцы и тротуары, оглашает тишину ночи пьяными воплями. Ему безразличны усилия подлинных хозяев города, направленные на поддержание чистоты, порядка, благоустройства.

И вот тут снова хочется вернуться к разговору о романтике. Ее внешняя сторона действительно привлекательна. Наслушается песен о таежном крае, разговоров «о длинных рублях» такой псевдоромантик и приезжает к нам. Слов нет, Нижневартовску нужны рабочие руки. Но помимо них нам нужны и горячие сердца, нам нужны люди, способные не только отлично работать на производстве, но и близко к сердцу воспринимать романтику становления молодого города, способные не проходить мимо недостатков и безобразий, способные расти духовно и вести за собой других. Нужны **ХОЗЯЕВА.**

Чемоданное настроение? Нет, равнодушие!

Сотни пассажиров встречает ежедневно Нижневартовский аэропорт. Как утверждает ЦСУ, население нашего города каждый месяц увеличивается примерно на тысячу человек. Тысяча судеб связывается ежемесячно с судьбой Нижневартовска, тысяча сердец начинает биться в унисон с его трудовым ритмом. Но проходит год —другой, и появляется у некоторой части новоселов пресловутое «чемоданное» настроение. Силой на Севере не удержишь, да и не собирается никто этого делать. Дело в другом. В том, что вместе с «чемоданным» настроением закрадываются в душу микробы равнодушия.

...В Нижневартовске он уже три года. И три года твердит одно: «Надоело все, надо ехать, надо кончать с Севером». Говорит и... остается. Исправно ходит на службу, изредка посещает кино. Все остальное время предается мечтаниям о кооперативной квартире на юге или жалобам на бытовые неурядицы. Его увлечения не простираются дальше гастрономического отдела магазина, его помыслы связаны накрепко с личными «Жигулями». А годы идут, жизнь проходит мимо,—кипучая, боевая. Но страшная болезнь равнодушия смертельно поразила этого человека. Ему уже безразличны старания истинных северян оставить свой след на этой суровой земле, будь то городской парк или дерево, посаженное у подъезда, хоккейная площадка или качели для малышей. «За это не платят!»—вот его ответ на все увещевания. Да, за это платят не деньгами, а людской признательностью и благодарностью, не смятыми червонцами, а детской улыбкой. И еще ми, а детской улыбкой.

Здесь твой дом, северянин. Может быть ненадолго, а может и на всю жизнь. Ты хозяин своего молодого города, так постарайся же сделать все, чтобы через много лет добрым словом помянули тебя нижневартовцы, уляя по проспектам вдоль высоких деревьев, посаженных тобой в наше трудное и прекрасное время.

Л. СОЛОВЬЕВ.

ОТ РЕДАКЦИИ: Публикуя статью журналиста Льва Соловьева, мы надеемся, что читатели продолжат начатый им важный разговор. Ждем ваших писем, товарищи.

● ПО СЛЕДАМ НАШИХ ВЫСТУПЛЕНИЙ

„О чем забыли руководители спец АТК"

Под таким заголовком было опубликовано письмо рабочих спецАТК, в котором выражалась тревога по поводу того, что нет материала (свинца) для ремонта аккумуляторов, и в то же время громадное количество свинцовых старых пластин валяется под открытым небом.

Редакции ответил заместитель начальника автоуправления П. ЛУПОВКО. Факты бесхозяйственности подтвердились. Приняты меры к ее устранению. В Тюмень отправлено пять тонн пластин.

Зарубежная фотоинформация

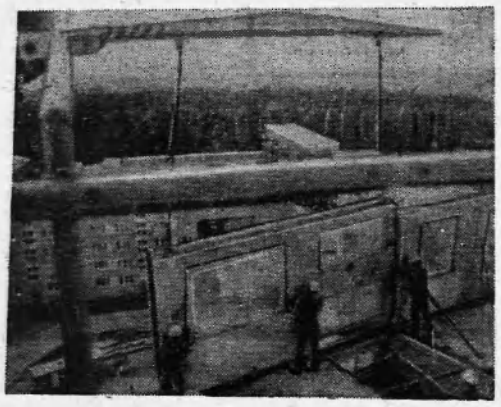

Возведение жилых домов — одна из важнейших задач, стоящих перед строителями Германской Демократической Республики. Своим трудом они претворяют в жизнь заботу социалистического государства об улучшении жилищных условий трудящихся.

Этот снимок сделан в новом квартале города Нойбранденбурга, где сейчас строится первое высотное здание.

Фото АДН — ТАСС



Перед патриотами Мозамбика наряду с вооруженной борьбой стоит важная задача национальной реконструкции в освобожденных районах. Ныне созданы и эффективно действуют народные органы власти — местные и районные комитеты, под руководством которых осуществляются коренные социально-экономические преобразования. Основной упор в программе Фронта освобождения Мозамбика (ФРЕЛИМО) делается на развитие сельского хозяйства, системы образования и медицинского обслуживания.

НА СНИМКЕ: в одном из отрядов ФРЕЛИМО молодые бойцы и дети крестьян занимаются на курсах.

Фотохроника ТАСС



Большим событием в культурной жизни Польши явился фестиваль «Татрская осень». Вот уже 6-й раз съезжаются в Татры ансамбли песни и танца из горных районов различных стран, чтобы познакомить зрителей с многообразным искусством своих народов.

НА СНИМКЕ: ансамбль песни и танца Карачаево-Черкесской автономной области во время выступления.

Фото ЦАФ — ТАСС

НА ШКОЛЬНЫЕ ТЕМЫ

ЧТО ПОСЕЕШЬ...

«Человек, — это ряд его поступков», — писал Гегель. И в этом ряду нет ничего случайного, незначащего.

Один спешит на работу — всех расталкивает, бросается первым в двери автобуса. Другой и на этом коротком отрезке пути остается деликатным. Бывает, входит в комнату незнакомый человек. Говорит как будто обычные слова: «Здравствуйте» или «Добрый день». Пробудет недолго и уйдет, оставив после себя хорошее, приятное впечатление.

«Обаятельный человек»,— говорят о нем. Секрет его обаяния прост: он умеет держать себя в обществе, умеет скрывать дурное настроение, владеть собой. Он внимателен к окружающим, вежлив.

Воспитанный человек никогда не позволит себе кричать и грубо разговаривать с людьми, перебивать собеседника и так далее.

Но все это само собой не приходит. Воспитывать навыки культурного поведения надо начинать с детства.

Учителя нашей школы О. Т. Борисова и К. А. Баширова, наблюдая за своими питомцами, пришли к выводу, что необходимо воспитывать у детей элементарные навыки вежливости.

Содержательно и интересно прошли классные часы «Опрятность, аккуратность в одежде», «Как вести себя на улице и в общественных местах», «Ты и твои товарищи». К этим классным часам готовились сами ученики. Разучивали стихотворения, приготовили инсценировки, выпустили сатирические газеты.

Ольга Тимофеевна рассказала, как должны быть одеты дети. И перед классом выходят мальчик и девочка, [illegible] появился, вышел ученик, специально неряшливо одетый. Ведущий комментирует его внешний вид словами из стихотворения Сергея Баруздина «Герой».

Он ходит солидно:
Пальто нараспашку,
Фуржка набок,
руки в карманы.
Вместо рубашки
он носит тельняшку.
Не парень, а прямо
лихой атаман.

Одно из правил культурного поведения — уступить место взрослым в трамвае, автобусе. Инсценируется стихотворение С. Михалкова:

...Люди входят и
выходят,
Продвигаются
вперед.
Николай сидит,
скучает,
Бабка рядышком
стоит.

Дети наглядно увидели, как некрасиво выглядит ученик, не уступивший место старшему.

Свой классный час «Ты и твои товарищи» К. А. Баширова начала со слов: «Помни главный закон нашей жизни: один за всех и все за одного. С хорошим товарищем веселее при удаче, легче в беде. Будь вежлив со своими товарищами, говори «волшебные слова» «спасибо», «пожалуйста» и другие».

Инсценируется отрывок из рассказа «Волшебное слово». Хотя детям этот рассказ знаком с первого класса, они с большим интересом смотрели эту сценку. Дальше Клавдия Аркадьевна продолжает:

— Не ябедничай, если товарищ занимается чем-то плохим, останови его.

Мысль учительницы развивает ученица Таня Скоробогатова, рассказав стихотворение А. Барто «Сонечка». В нем речь идет о том, как мальчики проучили девочку, которая постоянно жаловалась на всех:

Сговорились
мальчики:
— Мы откроем
счет:
Сосчитаем жалобы,
Сколько будет в год,
Испугалась Сонечка
И сидит тихонечко.

Внимательно слушали дети стихотворение «Два козла», которое инсценировали Лена Дьячкова и Ирина Скосырева. Последние слова стихотворения вызвали смех, а драчуны смутились.

Я вспомнил эту
драку,
Когда передо мной
На школьной
переменке
Такой же вспыхнул
«бой».

Закончился классный час игрой «Знаешь ли ты волшебные слова?»

Такие воспитательные мероприятия не пройдут бесследно. Вежливость должна стать со школьных лет личным качеством каждого. Наше общество доросло до требования осознанной культуры, поэтому коллектив учителей нашей школы № 3 работает целенаправленно, систематически по воспитанию культуры поведения у школьников. Особенно несет ответственность за то, что закладывается в ребенке сегодня, так как это становится фактором гражданского, морального, духовного облика зрелого человека через несколько лет, а иногда и через десятилетия.

А. ШАРОГЛАЗОВА,
директор
Нижневартовской
средней школы №3.

ОТ СЛОВ — К ДЕЛУ

Мы, любители - рыбаки и охотники, в течение нескольких лет поднимаем вопрос о лодочной стенции, а сдвигов нет. Как говорится в пословице: сколько ни кричи халва, халва, во рту слаще не станет. Пора бы от слов к делу переходить.

М. НИГМАТОВ,
слесарь.

СПОРТ

НА ДВАДЦАТИ ДОСКАХ

В НГДУ «Нижневартовскнефть» им. Ленина состоялся сеанс одновременной игры на двадцати досках, проводил который международный орбитр Ю. Зарубин. Двое — Иванов и Ильчук — выиграли у шахматиста, пятеро сыграли вничью.

На память Ю. Зарубину вручили памятный приз от нефтяников Самотлора.

В. ГАРКУША,
методист по спорту [illegible]
«Нижневартовскнефть».

Редактор В. КОРЧЕМКИН.

ЧЕЛОВЕК И ПРИРОДА

● А еще был случай...

К людям за помощью

Рабочий завода [illegible] Г. Скрипниченко проводивший отпуск в родном селе Тарасовка Скадовского района, Херсонской области, рассказал о случае, свидетелем которого ему довелось быть.

Однажды вечером со своим восьмилетним сыном он шел по берегу залива и любовался спокойным вечерним морем. На чистой глазури моря чернела точка. Дельфин!

Утром следующего дня морской зверь выплыл на песчаную отмель в зоне отдыха. Житель села В. Прокопенко трижды оттаскивал его на глубину, но тот упрямо возвращался к берегу.

Присмотрелись люди внимательно и увидели на спине пришельца глубокую ссадину. Сразу нашлись среди отдыхающих добровольцы-врачеватели. Кто-то побежал в аптеку, принесли стрептоцид, засыпали рану, покрыли ее мазью, чтобы не смыла вода. Дельфин, вздыхая почти как человек, долго лежал на отмели. Процедуру лечения повторили, дельфин переносил все безропотно, позволяя ухаживать за собой. Поздним вечером, взмахнув плавником, он ушел в открытое море.

Вернулся через несколько дней. И не один. Привел с собой двух товарищей. Как бы благодаря людей за помощь, дельфины устроили близ берега веселое представление. Они прыгали, кувыркались — настоящие цирковые артисты.

Теперь жители Тарасовки часто видят своего нового друга.

Об этом случае рабочий рассказал на страницах областной газеты «Днепровская правда».

ПРИГЛАШАЮТ НА РАБОТУ:

Сургутское наладочное управление «Союзнефтеавтоматика» для работы на Нижневартовском наладочном участке—

опытных инженеров и техников по наладке средств автоматики и телемеханики,

инженеров и техников по радиоэлектронике,

инженеров и техников-электриков.

Обращаться по адресу: г. Нижневартовск, 2-й участок, база МНУ «Союзнефтеавтоматика», наладочный участок.

●

Орс № 10 СРОЧНО в магазин при тресте «Самотлортрубопроводстрой» продавца и на 18 км самотлорской трассы продавца и зав. столовой.

●

Автобаза № 95 треста «Тюменьдорстрой» — техника или инженера-энергетика.

Обращаться по адресу: 2-й участок, отдел кадров автобазы № 95 (остановка автобуса СУ-909).

НАШ АДРЕС: 626444
г. Нижневартовск, Дом Советов

ТЕЛЕФОНЫ: редактора — 0-98, зам. редактора — 0-85, промышленного отдела — 0-85 (2 зв.), ответственного секретаря и отдела писем — 0-87, типографии — 0-87 (2 зв.).

ГАЗЕТА ВЫХОДИТ ПО ВТОРНИКАМ, ЧЕТВЕРГАМ И СУББОТАМ

Нижневартовская типография управления издательств, полиграфии и книжной торговли Тюменского облисполкома

Тираж 8439

НОЯБРЬ

ПРОЛЕТАРИИ ВСЕХ СТРАН, СОЕДИНЯЙТЕСЬ!

ЛЕНИНСКОЕ ЗНАМЯ

ОРГАН НИЖНЕВАРТОВСКОГО ГОРКОМА КПСС И ГОРОДСКОГО СОВЕТА ДЕПУТАТОВ ТРУДЯЩИХСЯ ТЮМЕНСКОЙ ОБЛАСТИ

Издается с 4 сентября 1941 года ✦ № 132 (3270) ✦ ЧЕТВЕРГ, 1 ноября 1973 г. ✦ Цена 2 коп.

Чтобы коллектив был здоровым

Прошло полтора года со дня опубликования постановления ЦК КПСС и Совета Министров СССР «О введении всесоюзного физкультурного комплекса «Готов к труду и обороне СССР». За это время у нас в районе и городе достигнуты определенные успехи в развитии физической культуры и спорта. Более пяти тысяч человек успешно сдают нормы комплекса ГТО, 1800 из них получили право носить серебряные и золотые значки спортивной доблести.

Впервые в июле этого года проводились городские соревнования по многоборью ГТО. Призовые места в них завоевали физкультурники треста «Нижневартовскжилстрой», АТК, и НТК. Лучшие многоборцы ГТО померялись силами на чемпионате Тюменской области, где заняли четвертое место. Его призерами стали М. Еожинов из АТК, С. Иштубаев из НГДУ «Мегионнефть», А. Еортник из ВМК-1.

В АТК, НТК, вышкомонтажной конторе № 1, трестах «Нижневартовскнефтестрой» и «Нижневартовскжилстрой» вопросы внедрения комплекса ГТО, развития физической культуры находятся в центре внимания партийных, комсомольских и профсоюзных организаций. Здесь организуются выезды для отдыха за город, где можно попробовать свои силы в метании гранаты, в беге на стометровку, походить на лыжах. И здесь не случайно многие парни и девушки регулярно участвуют в городских соревнованиях и завоевывают призовые места.

Одно из первых условий для развития физкультуры — укрепление материально-спортивной базы. Нужно больше строить игровых площадок, организовывать пункты проката физкультурного инвентаря, создавать базы отдыха. Почетным пионером в этом стал трест «Нижневартовскнефтестрой». В ближайшее время любители спорта этого коллектива получат прекрасный спортивный зал. Администрация АТК выделила помещение для занятий тяжелой атлетикой и для игры в теннис. Вынашиваются здесь планы и по строительству своего спортивного зала. Заботятся о спортивной марке коллектива и в тресте «Нижневартовскжилстрой».

Но далеко не во всех организациях и предприятиях понимают, что от здоровья людей зависят производственные успехи. В тресте «Мегионгазстрой», СУ-909, автобазе № 95, Мегионской нефтеразведочной экспедиции до сих пор не созданы комиссии по комплексу ГТО, ни один человек здесь не улучшил свои спортивные результаты. Однако такое тревожное положение не волнует партийные, комсомольские и профсоюзные организации. Администрации СУ-909, автобазы № 95, УьР-2 не могут изыскать возможность для содержания методистов производственной гимнастики. Здесь не разработаны конкретные мероприятия по подготовке и сдаче норм комплекса ГТО.

Руководители организаций и предприятий должны, наконец, понять, что главная их забота, наряду с выполнением производственных заданий, это забота о рабочем человеке, его физической и нравственной закалке. Ведь повысить производительность труда может только человек физически крепкий, использующий свое свободное время в спортивных залах, на беговой дорожке.

Всесоюзный комплекс «Готов к труду и обороне СССР» призван сыграть важную роль в подготовке всесторонне развитых и физически совершенных людей, активных строителей коммунистического общества.

В. ГОСПЕРЧУК,
председатель городского комитета по физической культуре.

Партийная хроника

НА ОЧЕРЕДНОМ ЗАСЕДАНИИ БЮРО ГОРОДСКОГО КОМИТЕТА ПАРТИИ В ДОЛЖНОСТИ.

заместителя председателя горисполкома — **В. Д. Филатов**, инструктора промышленно-транспортного отдела горкома КПСС **К. С. Замалетдиков**, инструктора орготдела — **А. А. Матвеев**, первого секретаря горкома ВЛКСМ — **В. П. Швецов**, председателя райкома профсоюза рабочих нефтяной и химической промышленности — **Н. В. Прохоров**, председателя райсовпрофа — **А. А. Карабанов**, директора средней школы № 6 — **А. П. Сущая**, директора средней школы № 5 — **М. М. Шишинова**, директора АТК — **Б. В. Зарицкий**, начальника райгаза — **А. Б. Шахов**, заместителя начальника транспортного управления «Главтюменьнефтегаза» **П. Г. Лупов.**

ПРИНЯТЫ В ПАРТИЮ:

кандидатами в члены КПСС — А. А. Абрамов, главный энергетик УБР-1 и С. Н. Бакунин, радиотехник авиапредприятия, Л. П. Катаева, продавец орса нефтяников.

в члены КПСС — А. И. Киколь, технолог и Г. Ч. Левин, буровой мастер из УБР № 1, В. М. Колоденко — слесарь, А. П. Машин — электрик и А. В. Корниенко — тракторист из СУ-43, Б. И. Гринев — машинист НСУ.

ВНСВЬ СОЗДАНЫ:

первичные партийные организации в строительно-монтажном управлении № 5 треста «Самотлортрубопроводстрой» из семнадцати коммунистов, в строительно-монтажном поезде № 227 — из шестнадцати коммунистов, в вышкомонтажной конторе № 3 объединения «Запсиббурнефть» — из двадцати четырех членов КПСС.

Цеховая партийная организация на правах первичной создана в цехе теплоснабжения НГДУ «Мегионнефть», а в целях координации всех работ по обустройству Варьеганского месторождения нефти создана партийная группа на Варьеган из двадцати четырех членов КПСС.

Поздравляем с наградой!

В двух номерах нашей газеты мы сообщали о награждении орденами и медалями СССР большой группы рабочих, инженерно-технических работников и служащих, наиболее отличившихся на строительстве нефтепровода Самотлор — Усть-Балык — Курган — Уфа — Альметьевск. Сегодня мы продолжаем это важное сообщение.

ОРДЕНОМ ДРУЖБЫ НАРОДОВ НАГРАЖДЕНЫ:

Габдрахманов Линзур Мухаметович — бригадир электромонтажников монтажного управления № 15 специализированного треста № 8;

Кильдюшов Юрий Иванович — бригадир слесарей комсомольско-молодежного монтажного управления № 1 треста «Тюменьгазмонтаж»;

ОРДЕНОМ ТРУДОВОГО КРАСНОГО ЗНАМЕНИ:

Хрыкин Александр Михайлович — старший производитель работ комсомольско-молодежного управления № 3 треста «Тюменьгазмонтаж»;

ОРДЕНОМ «ЗНАК ПОЧЕТА»:

Плетнев Владимир Николаевич — бригадир вентиляционников комсомольско-молодежного монтажного управления № 3 треста «Тюменьгазмонтаж»;

Смирнов Александр Алексеевич — машинист экскаватора управления механизации № 5 треста «Тюменьгазмеханизация».

МЕДАЛЬЮ «ЗА ТРУДОВУЮ ДОБЛЕСТЬ»:

Бородин Николай Константинович — бригадир электромонтажников монтажного управления № 15 специализированного монтажного треста № 8;

Постыляков Николай Андреевич — машинист бульдозера управления механизации № 5 треста «Тюменьгазмеханизация»;

Бороздовский Николай Владимирович — машинист бульдозера управления механизации № 5 треста «Тюменьгазмеханизация».





● ФОТОРЕПОРТАЖ «НОВОСТРОЙКИ»

На монтаже домов

На строительстве жилых домов Иркутского участка хорошо зарекомендовала себя монтажная бригада Михаила Снипича. Здесь работают умелые специалисты.

Михаил Квитко, пришедший в бригаду в прошлом году после службы в армии, стал за это время хорошим монтажником. Его недавно приняли кандидатом в члены КПСС. (На снимке вверху).

Одним из самых необходимых людей в бригаде монтажников является сварщик Николай Павлович Козлов (на снимке внизу)

Фото А. ЧЕРНОГО.

Материалы второго выпуска «Новостройки» читайте на 2—3 страницах.

РАБОТНИКИ СТРОИТЕЛЬСТВА! НАСТОЙЧИВО ДОБИВАЙТЕСЬ СВОЕВРЕМЕННОГО ВВОДА В ДЕЙСТВИЕ НОВЫХ ОБЪЕКТОВ! БОРИТЕСЬ ЗА ВЫСОКОЕ КАЧЕСТВО И СНИЖЕНИЕ СТОИМОСТИ СТРОИТЕЛЬСТВА!

Первое место

Из Тюмени пришла телеграмма в адрес Нижневартовской тарторной конторы.

Начальник транспортного управления т. Коровин и председатель обкома профсоюза работников химической и нефтяной промышленности т. Горюнов поздравляют механизаторов с присуждением первого места и переходящего Красного знамени за высокие показатели в социалистическом соревновании среди предприятий Главтюменьнефтегаза.

Ритм ударного года

На счету Нижневартовского УБР-2 229 тысяч метров проходки за три квартала текущего года. Своих задания пробурено почти 50 тысяч метров, сдана 21 скважина.

Коллектив добился отличных показателей по всем технико-экономическим показателям. Коммерческая скорость проходки составила, например, 3636 метра при плане 3366. Задание по производительности труда выполнено на 127,8 процента, по прибылям — на 134,2 процента. Снижена и себестоимость метра проходки. Энтузиасты технического творчества внесли в рационализаторскую копилку 195 тысяч рублей.

* * *

На промыслах НГДУ «Нижневартовскнефть» им. В. И. Ленина добыто в сентябре три миллиона пять тысяч «черного золота».

Задание месяца добытчики выполнили на 103,9 процента. За девять месяцев из недр Самотлора получено более 26 миллионов тонн нефти. Балансовая прибыль превысила двести девять миллионов рублей.

* * *

На 54 миллиона рублей реализовал продукции коллектив НГДУ «Мегионнефть».

С начала года добыто около пяти с половиной миллионов тонн нефти. Сверх задания введено в эксплуатацию две нефтяных скважины.

Бригада Людмилы Чехониной работает на первом участке СУ-26. В тресте «Нижневартовскжилстрой» хорошо знают этот дружный, боевой коллектив и не зря зовут «Наша гордость». Бригада существует с 1971 года. Средний возраст 25 лет.

В БЫТОВКЕ тепло и уютно. С шутками и смехом входят девчата. Бригадир Людмила Чехонина закрывает наряды:

— Что, озябли?

— Почти,— смеется самая бойкая. Она быстро накладывает в буржуйку щепок и в вагончике становится жарко.

Бригада только что перешла на новое рабочее место, занялась отделкой четвертого и пятого подъездов дома первого микрорайона под строительным номером два.

А вблизи, в доме № 1, уже справляют новоселье.

— Слушай, весь аэрофлот сюда переезжает.

— Да и дом аэрофлотовский.

— Ух и торопили они нас! Чуть свободный час и бегут: «Девчата, побыстрее, побыстрее. Мы уж вам поможем».

— А теперь, наверное, забыли, как и звать нас...

— Да, нет, сегодня встречались, здоровались.

Короткий разговор в тепле — и вновь за дело.

...колонками цифр: у всех полная выработка, почти у всех высокие разряды. Но важно понять, как работает каждый отделочник — в полную ли силу! За это бригадир может ручаться.

Повышают ли девчата свое мастерство, стремятся ли к более сложным отделочным работам!

Есть и это. Алевтина Михайловна Вахрушина — мастер на все руки. И поэтому с ней можно советоваться по любому виду отделки. Вот подплестишь девчат помоложе да с малым опытом, дав им работу, требующую и навыков, и умения, а порой настойчивости и терпения. Рядом непременно Алевтина Михайловна, а они у нее и консультируются, и практические навыки перенимают.

И таких, как А. М. Вахрушина, в бригаде немало. Они — ее основа, они — подмога Людмиле.

Кажется, незаметно, а растет профессиональный уровень у девчат. Месяц назад был второй разряд, теперь уж третий. Прибавляется еще один человек, который всегда сможет заменить своего товарища, выполнить нелегкую работу, требующую высокого мастерства.

Уезжала Людмила в отпуск и не волновалась за бригаду — не подведут ее, как не подвели и год, и два назад. Много усилий потратила Л. Чехонина, чтобы сплотить коллектив, добиться единения.

ДУМАЕТ бригадир... Может ли бригада делать больше?

Казалось бы, куда уж! Каждый месяц, каждый год — новая ступень...

...отделочников. И этот третий, ...шающий год не был исключением. Гордость бригады — работы по отделке помещений шестой средней школы в первом микрорайоне. Потрудились очень хорошо, показали высокое качество, мастерство и не только раньше срока закончили здание, но и помогли другим бригадам.

В чем сила коллектива? Конечно же в его людях — ответит Людмила Чехонина. Хорошо зная их, она отмечает в каждом что-то свое, особенное, говорит ли о профессиональном уровне, или о человеке вообще. Получается это у нее тепло, с хорошим чувством:

— Лида Доброправова — штукатур-маляр третьего разряда. Это у нас в бригаде самый высокий, потому что работы выше такого разряда выполнять не приходится. Второй год Лида в нашей бригаде. Все ей понравилось у нас, пришлось по душе. Лучше всех она штукатурит откосы. Признанная мастерица.

— И молодежь подобралась хорошая, активная, с огоньком,— продолжает Людмила — Нажия Ефимова, Люба Фищук, Элеонора Артамонова, Халима Маликова, Тамара Демонова, Рина Зайнагабдинова, Валя Гаранина... Обо всех и не расскажешь. В работе хороши, настойчивы. И откуда только энергия берется! Недавно открылись у нас физкультурные секции: волейбольная, легкой атлетики. Их можно увидеть там. В хоре — тоже они. В танцевальном кружке в Доме куль...

...туры — ... И в вечернюю школу поспевают. Просто, кругом пятнадцать, как говорят...

И ВНОВЬ смотрит бригадир на молчащие цифры, прикидывает что-то на листе бумаги, который быстро обрастает все новыми единицами, тройками, семерками...

Отделочницам сейчас нелегко. Подготовительные работы трудны и неинтересны: драночные щиты, покраска окон с фасада. Да и мороз дает себя знать — надо подумать об отоплении. Надо прикинуть, как быть с поставкой раствора. Надо наметить, кто заменит ушедшую в декретный отпуск. Надо найти время и дать возможность кое-кому из девчат улучшить учебу в вечерней школе. Надо... Как много их, этих «надо», витает ежедневно перед бригадиром и все-то предстоит разрешить вовремя, с таким расчетом, чтобы никто не был в уроне — ни дело, ни люди. На то ты бригадир...

И вновь растут колонки цифр, переходят на другой лист...

— Что в холоде сидишь, Люда!— теребят Чехонину отделочницы.— Рабочий день закончился, пойдем по домам.

— Стоп, девчата. А ну-ка, садитесь в кружок,— оживляется Люда.— Поговорим.

И все двадцать шесть человек внимательно слушают бригадира. Она говорит, говорит, затем вносятся предложения, разгорается спор, а в споре, как известно, рождается истина.

А. АНАТОЛЬЕВ.



НА СНИМКЕ НАШЕГО ВНЕШТАТНОГО КОРРЕСПОНДЕНТА К. ШАПАЛИНА ЧЛЕНЫ БРИГАДЫ ОТДЕЛОЧНИКОВ, КОТОРОЙ РУКОВОДИТ ЛЮДМИЛА ЧЕХОНИНА. СЛЕВА НАПРАВО: ШТУКАТУРЫ-МАЛЯРЫ РИНА ЗАЙНАГАБДИНОВА, ГАЛИНА БАХТИНА, БРИГАДИР ЛЮДМИЛА ЧЕХОНИНА, ХАЛИМА МАЛИКОВА.

Я СТРОЮ

Я строю — это значит созидаю.
Я зерна жизни сею на земле.
Этаж за этажом я поднимаю
В пустыне, тундре, городе, тайге.
А рядом — звезды,
А рядом — небо
И мириады солнечных лучей.
За, там, внизу, не замедляйте
темпа.
Живем мы в век высоких
скоростей!
Мой дом второй — высотная
площадка.
Страна моя отсюда ближе мне.
Видны мне и Хибины, и Камчатка,
И облака со мною наравне.
Я строю — это значит я
бессмертен.
В работе вдохновенно нахожу.
И с высоты, когда закончу смену,
Как космонавт, на землю
прихожу.

В. ЩЕКАЧЕВ.

НОВОСЕЛЫ РАНЬШЕ?

Коллектив Иркутского строительно-монтажного участка Главвостоксибстроя выступил инициатором почина по достойной встрече 56-годовщины Великого Октября. Строители обязались жилой семидесятиквартирный дом № 26 в первом микрорайоне сдать на месяц раньше срока — 5 ноября, в преддверии праздника.

НАШ корреспондент встретился с заместителем начальника Иркутского СМУ В. П. Хатько и попросил ответить на ряд вопросов.

— Валерий Павлович, как коллектив участка пришел к выводу, что ему удастся добиться месячного опережения графика?

— Администрация, партийная, профсоюзная и комсомольская организации прислушались к предложениям строителей, которые не раз высказывались о возможности досрочной сдачи дома № 26. В этом людей убедили хорошо налаженное, боевое соревнование между бригадами отделочников, мастерство, которое крепнет с каждым днем, опыт, накопленный за время работы в Нижневартовске. Коллектив подобрался сплоченный, организованный. В том, что мы можем раньше пригласить новоселов, убедили и цифры экономических выкладок. Вот наглядный пример. В прошлом году мы работали убыточно, в этом же сумели добиться семи тысяч рублей прибыли. Конечно, пока маловато, но сам факт говорит о том, что коллектив растет, уверенно берет новые рубежи.

— И все-таки, это довольно много — на месяц раньше срока...

— Да. Но мы подходили с тщательным обоснованием. Разработали сменедельный и ежедневный графики работ, выдали аккордный наряд. В графиках конкретно учитывалась выработка на каждого человека в соответствии с обязательствами, необходимая поставка материалов, улучшение качества работ.

— Что делается для повышения гласности и сравнимости результатов соревнования?

— Итоги подводим ежедневно, выявляем лучших, называем цифры, анализируем, почему у некоторых допускается отставание. Поднимаются и вопросы производственного характера. Тщательно планируем следующий день.

— И кто же сейчас впереди?

— Комсомольско-молодежная бригада отделочников, которой руководит Вера Гуслякова. По графику выполнения предпраздничных обязательств надо закрывать ежедневные задания на 110 процентов. Коллектив же добивается выработки 115—117 процентов. Бригада работает во втором и четвертом подъездах дома № 26. Завершается оклейка обоев, укладка метлахской плитки на кухнях и в санузлах. Несколько осталось бригаде Надежды Ивановны Романенко.

— Значит, обязательства предоктябрьской трудовой вахты успешно выполняются!

— Да. Но, как ни досадно, есть и непредвиденные трудности, которые нередко неоправданно тормозят работу строителей. Скажем, нам надо оконное стекло размером 1,5х1,5 м, как заверили в тресте «Нижневартовскжилстрой», мы его получим, но подвозят все не то, что нужно. Первого ноября коллектив участка завершит выполнение своих обязательств. Смущает лишь, не простоит ли наш готовый дом! Ведь нет инженерных сетей к дому № 26 и пока ничего не делается — даже не роются траншеи. Очень плохого качества поступает гипс. Он был небрежно упакован, в дороге размок, и вот результат—из двух с половиной тонн едва набирается полтонны гипса удовлетворительного качества.



БРИГАДА КАМЕНЩИКОВ ВИКТОРА АФАНАСЬЕВИЧА КРАВЧУКА ИЗ СУ-27 УСПЕШНО ЗАВЕРШАЕТ КЛАДКУ ПЯТИЭТАЖНОГО ДОМА № 2 В ПЕРВОМ МИКРОРАЙОНЕ. РАБОТЫ ВЕДУТСЯ С ОПЕРЕЖЕНИЕМ ГРАФИКА.
ФОТО НАШЕГО ВНЕШТАТНОГО КОРРЕСПОНДЕНТА К. ШАПАЛИНА.

Короткие вести

На субботнике — строители

87 человек из семи организаций треста «Нижневартовскжилстрой» вышли 20 октября на субботник. Строители привели в порядок улицу Космонавтов, очистили проезжую часть дороги, кюветы и канавы вдоль нее.

Одним из первых приступил к работе и выполнил свое задание коллектив строительного управления № 27. Хорошо потрудились и коллективы СУ-31, СУ-26, СУ-29.

Субботник прошел организованно, дружно, с большим подъемом. Всего отработано в этот день 622 человекочаса.

И. ЛЕСЕЕВ,
старший
инженер-геодезист
треста «Нижневартовскжилстрой».

Город хорошеет

Большегрузные «Татры» работают не только на нефтяных месторождениях, но и на благоустройстве города. С начала года завезено более семидесяти тысяч тонн грузов.

К. ИВЛЕВ.

В блокнот штурмовщику

Романтика

У Пал Палыча на стройке —
Неврозы и неврозы...
У Пал Палыча на стройке —
Трудовой энтузиазм!
При его больших заботах
Люди подвиги творят,
И глядят с доски почета
Тридцать три богатыря.
Те, что стены подымали
Сверхурочно, на «ура»,
Потому что стройдетали
Им забросили... вчера.
Накануне крыли крышу,
А потом — наоборот...
Потому-что где-то вышел
Непредвиденный просчет.
То ль не ту спустили смету,
То ль в проекте был изъян...
Несмотря на все на это,
Перевыполнили план!
А когда на стройке славу
«Заорали» сто первый цех,
Три старательных Степана
Обеспечили успех.
В новостройке, может, где-то
И отыщется дефект,
Но при всем при том при этом
Сдали вовремя объект!
И заметили три брата,
Утирая кольный пот:
—До чего у нас, ребята,
Героический народ!

Н. ТАРАБУКИН.

Рассказу о своем товарище

И снова вызов

Утро. Получен срочный вызов на линию: на двадцатом километре самотлорской дороги, в карьере из-за поломки ковша простаивает экскаватор. А это означает, что бездействует много автомашин, бульдозер, где-то на стройке нервничают люди, ожидая песок.

В путь отправляется электросварщик экскаваторного участка управления механизации № 5 Виталий Осминин. Быстрые сборы — погружены кислородный баллон, сварочный аппарат.

Уже через сорок минут Виталий осматривает поломку. Лопнула одна из раскосин. В дело пошла старая буровая труба. Электросварщик уверен, что она создаст необходимый запас прочности...

...соте около двух метров, но для этого нужны подмостки. Задумался Виталий: «Пока их соорудишь — уйдет уйма времени. А что если...»

Вот уже в ковш набрана земля и он поставлен взамен подмостков. У Виталия, как всегда, все под рукой: ключи, болты, гайки, электроды для сварки разных металлов, поэтому на ликвидацию поломки уходит лишь полчаса.

И опять карьер в движении. Неутомимые «Татры» увозят песок, бульдозер снует взад и вперед, ковш экскаватора высыпает очередную порцию грунта в кузов автомашины.

Но некогда Виталию Осминину смотреть на это, лишь с десяток секунд глядит он на экскаватор, радуется удачной работе и снова в путь по новому вызову.

Электросварщика у нас иначе не зовут, как мастером высокого класса. За двенадцать лет работы он стал не только одним из лучших по профессии, но и умелым рационализатором. Ведь многие поломки, устраненные Виктором, можно ликвидировать лишь в заводских условиях.

Знают у нас Осминина и как...

Слово—рабочему

ПОТЕРЯЛИ ДОМ

В первом выпуске «Новостройки» со статьей «На тормозах» выступил бригадир монтажников СМУ-2 треста № 3 объединения «Омскстрой» Илья Максимович Лазутин.

Несмотря на неурядицы, дружный коллектив сумел смонтировать более половины пятиэтажного дома № 10 «а» и не намерен снижать темпы.

Но есть еще непорядки, которые непрерывно тормозят ввод в действие новых жилых домов. Илья Максимович выступает с предложениями по ликвидации этих недостатков.

КОЛЛЕКТИВ монтажников, которым я руковожу, подобрался очень слаженный и энергичный. Благодаря этому мы год от года наращиваем темпы монтажа зданий, и если бы нам была дана возможность, мы бы монтировали дома прогрессивным способом — с колес.

В октябре бригада собралась на совет. Решили обсудить, как достойно встретить 56-ю годовщину Великого Октября. Разговор был долгий: и о наших способностях, и о наших трудностях, но сошлись на одном — как бы там ни было, а дом № 19 «а» в третьем микрорайоне сдадим под отделку к 7 ноября. Пусть это будет нашим подарком всенародному празднику.

Развернулись не на шутку. Только успевай панели подвозить, а их доставляют мало, и каждая баржа, как глоток свежего воздуха. И тут, как всегда, подводит крановое хозяйство...

Небольшое отступление. Со своими монтажниками я начинал с первых домов в Нижневартовске. И всегда нас мучило крановое хозяйство.

Приходишь на новое место. Сваи забиты. Остается приступить к нулю, а потом к монтажу. Но... стоп! Надо готовить подкрановые пути, готовить зачастую на болоте, отсыпать место, укладывать шпалы.

Работа, скажем, легко, сплошь не касающуяся строителей, а тем более монтажников. Но... ты лицо заинтересованное и поэтому приходится терять драгоценное время.

Только нынче у пяти домов мы строили пять подкрановых отрезков пути по 120 метров каждый.

600 метров! Это же небольшая железнодорожная ветка! На установку пути у каждого нового дома мы тратили от десяти дней до полумесяца!

Как ни считай, а тут кроются резервы. По самым приближенным подсчетам за это время можно было нашей бригаде монтажников смонтировать еще один дом. Вот он-то и потерялся.

Немало нервов и времени уходит на поддержание подкранового пути в необходимой технической готовности. Органы надзора справедливо ругают нас, но мы делаем все, что в наших силах. Нету даже какой-нибудь маленькой мастерской, где бы можно было сделать соединения рельсов (те, что были раньше, уже устарели). Нет и специалистов.

Так и маемся. Хотя у треста «Нижневартовскжилстрой» есть и необходимая база для поддержания и строительства подкрановых путей. Стоит лишь выделить бригаду, специализировать ее на этом, и тогда не придется писать о потерянных домах.

И. ЛАЗУТКИН,
бригадир СМУ-2 треста № 3 «Омскстрой».

ДЛЯ ЮНЫХ ГОРОЖАН

Немало делается в нашем молодом городе для юных горожан. Строятся детские сады, ясли, школы...

Короткие вести

За высокое звание

...мое использовать внутренние резервы производства, помогают новичкам повысить свое мастерство, передают опыт отстающим.

...лечников, которой руководит Галина Викторовна Брчезицкая. Коллективу вручен вымпел ... занесен в Книгу трудовой славы треста...

...табрьские обязательства. В течение года коллектив держит первенство в соревновании.

Т. БРОНСКАЯ,
член объединенного...

...ления — хорошо известный в нашем городе коллектив, который трудится на забивке свай под новые дома.

Бригада успешно работает о...

Краеведческий музей

В НИЖНЕВАРТОВСКЕ, НА УЛИЦЕ МУСЫ ДЖАЛИЛЯ, В ДОМЕ № 13 ОТКРЫЛСЯ КРАЕВЕДЧЕСКИЙ МУЗЕЙ НА ОБЩЕСТВЕННЫХ НАЧАЛАХ.

Музей собирает экспонаты, представляющие историческую ценность, показывающие сегодняшний день нашего города, района. И мы обращаемся к гражданам города и района, к руководителям предприятий и организаций с просьбой передать нам фотографии, портреты первых представителей Советов депутатов трудящихся, колхозов, первых секретарей райкома партии и райкома комсомола, знатных людей района и города. Нуждаемся в фотографиях и воспоминаниях первооткрывателей нефти в нашем крае.

С большой благодарностью будут приняты национальная одежда и предметы домашнего обихода, украшения и предметы труда ваховских хантов. Навечно могут оставить память о себе охотники и рыбаки именными подарками — чучела животных, обитающих в тайге, и рыб.

Принимаются документы, награды и подарки, представляющие историческую ценность, картины, схемы, таблицы, диаграммы.

За действующие макеты буровой установки, насосной станции, газоперерабатывающего завода, а так же за искусно изготовленные чучела пушных зверей и чумов будут выданы премии.

Музей открыт с 11 до 13 и с 18 до 19 часов ежедневно.

Добро пожаловать!

Т. ШУВАЕВ,
директор музея.



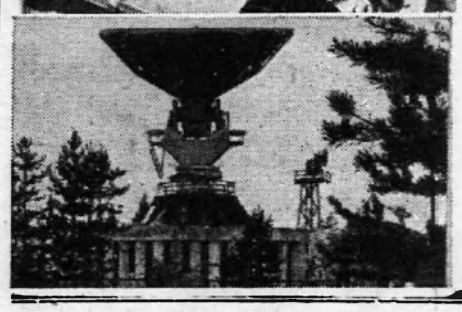

Телевидение. За 1 следние годы здес построено несколько программных телецентров, в тайге и тундре работают три станции системы космической связи «Орбита», сооружены радиорелейные линии. Нефтяники, геологи, строители, лесорубы в далеких северных городах и поселках, труженики сельскохозяйственных районов огромного края, территория которого превышает 1400 тысяч квадратных километров, смотрят телепередачи из Москвы и других городов страны.

НА СНИМКЕ: дежурный инженер Владимир Ульянов у пульта управления одной из станций радиорелейной линии Тюмень — Ханты-Мансийск. С помощью этой линии телепрограммы из Москвы передаются в центр национального округа.

Внизу — одна из станций «Орбиты», расположенная в окрестностях города Урая.

ФОТО И. Сапожкова (Фотохроника ТАСС)

ВЕСТИ ИЗ МЕГИОНА

НА ИССЛЕДОВАНИИ СКВАЖИН

хорошо трудится в Мегионской нефтеразведочной экспедиции оператор Т. Черкашина. Она избрана депутатом поселкового Совета и успешно справляется с возложенными обязанностями.

К 5 НОЯБРЯ

решила комсомольско - молодежная бригада А. Шмалько из Ватинской АТК закончить работы в профилактории технического обслуживания автомашин. Это на много раньше срока. Сегодняшние будни уоеждают, что молодежь сдержит свое слово.

А. ПЛЕСОВСКИХ,
собкор.

НЕДЕЛЯ БИОЛОГИИ

прошла в Мегионской средней школе. За это время ребята прослушали много интересных лекций, докладов, приготовленных нашими старшеклассниками. Особенно интересными были лекции: «Берегите хлебную крошку», «Русская березка—до чего ты хороша!», «Далекое прошлое нашего края», «Мы и наша планета Земля» и другие.

А. УШАР.

НОВЫЕ КНИГИ

В фонде Нижневартовской городской библиотеки № 1 около двадцати тысяч экземпляров книг. За последнее время поступило много новинок. С некоторыми из них я познакомлю наших читателей.

«Основы советского законодательства». (М., 1973) Учебное пособие «Основы советского законодательства» подготовлено во Всесоюзном научно-исследовательском институте советского законодательства. Руководитель авторского коллектива доктор юридических наук, профессор И. С. Самощенко, заместитель руководителя — кандидат юридических наук К. Ф. Гущенко. Книга предназначена для системы партийной учебы.

«Регулирование государственной торговли в СССР». Издание 2-е, переработанное и дополненное. Рекомендовано Управлением учебных заведений министерства торговли РСФСР в качестве учебного пособия для торгово-экономических вузов. Под редакцией доктора юридических наук, профессора Кунека Я. А. Издательство «Экономика» (М., 1973 год).

Сазонова М. Е., Дубинина В. Д. **«Сборник задач по бухгалтерскому учету в общественном питании»** (М., «Экономика», 1973 г.). Этот сборник разработан в соответствии с действующей программой курса и учебным планом техникумов общественного питания. Главное внимание при составлении заданий, изложенных в данном учебном пособии, было обращено на самостоятельную работу учащихся с конкретными материалами.

Ксенофонтов В. В. **«А если в семье телевизор и... дети!»** (М., «Знание», 1973 г.).

Детище электротехники — телевидение — вошло в быт человека и неожиданно и бурно. В 1973 году в стране работает около 150 телестанций, имеющих собственную программу. Телепередачами охвачена территория, на которой проживает более 170 миллионов человек. Книга познакомит вас с разными подходами родителей к телевидению в воспитании детей. Покажет специфические особенности телевидения, его «силу» и «слабости», ответит на некоторые планирования передач. И, наконец, даст ряд рекомендаций и советов.

Дорогие читатели! Ждем вас в своей библиотеке.

О. КИРЕЕВА,
зав. библиотекой.

В городской библиотеке

Вечер отдыха, посвященный 55-летию Ленинского комсомола, стал праздником не только для молодежи, но и для всех жильцов общежития № 18 НГДУ «Мегионнефть».

В гости пришли работники городских библиотек, вокально-инструментальный ансамбль «Самотлор» клуба им. 50-летия ВЛКСМ, руководителем которого является член бюро комсомольского комитета НГДУ Владимир Горшенин.

Вечер открыла воспитательница общежития Людмила Москвина. С докладом, посвященным Ленинскому комсомолу, выступила заведующая городской библиотекой № 2 Августа Григорьевна Поспелова. Она подробно рассказала о достижениях молодежи нашего города в освоении нефти и газа, строительстве, благоустройстве родного города. И закончила свое выступление стихами А. Безыменского.

Комсомольскою песней звеня

Я иду по фронтам пятилетки
Комсомольскою песней звеня.
В самом трудном сраженье,
В самой сложной разведке
Испытайте, ребята, меня.
У грядущего крепкие крылья,
Большевистские крылья Кремля.
Все преграды осиля
Станет радостной былью
Коммунизм на планете Земля.

После торжественной части был дан концерт. Концерт открылся комсомольской песней композитора В. Шаинского «Сердце мое». Заведующая читальным залом библиотеки № 1 Надежда Борисова под сопровождение инструментального ансамбля читали стихотворение лауреата Ленинской премии и премии Ленинского комсомола поэта комсомольца Михаила Светлова «Гренада».

Надежду Георгиевну сменила заведующая профсоюзной библиотекой НГДУ «Мегионнефть» Зинаида Ивановна Ретикова.

Участники вокально-инструментального ансамбля «Самотлор» исполнили песни, посвященные Ленинскому комсомолу, молодежи.

Присутствующие на вечере отдыха тепло встретили выступления Валерия Еремина — плотника НГДУ «Мегионнефть», Юрия Чертова — электросварщика УБР № 1, Николая Киреева — слесаря ССУ-3, Юрия Тараненко — электрика НГДУ «Мегионнефть».

Участники ансамбля закончили свое выступление песней композитора Пожлакова «Ребята семидесятой широты».

После концерта были организованы танцы для молодежи.

Вечер отдыха оставил хорошее впечатление у жильцов общежития № 18.

Р. МУСИФУЛЛИН,
секретарь партбюро Нижневартовского совхоза.

ПРИГЛАШАЮТ НА РАБОТУ:

Сургутское наладочное управление «Союзнефтеавтоматика» для работы на Нижневартовском наладочном участке—

опытных инженеров и техников по наладке средств автоматики и телемеханики,

инженеров и техников по радиоэлектронике,

инженеров и техников-электриков.

Обращаться по адресу: г. Нижневартовск, 2-й участок, база МНУ «Союзнефтеавтоматика», наладочный участок.

●

Автобаза № 95 треста «Тюменьдорстрой» — техника или инженера-энергетика.

Обращаться по адресу: 2-й участок, отдел кадров автобазы № 95 (остановка автобуса СУ-909).

●

Орс № 10 СРОЧНО в магазин при тресте «Самотлортрубопроводстрой» продавца и на 18 км самотлорской трассы продавца и зав. столовой.

●

Мегионский орс № 10 на постоянную работу на Самотлоре — заведующую столовой, имеющую специальное образование, старшего продавца, старшего повара, старшего продавца для работы в магазине при тресте «Самотлортрубопроводстрой».

Обращаться в отдел кадров орса № 10.

●

Дорожно-строительное управление № 12 срочно — механиков, инженеров-механиков на должность прорабов.

Обращаться: 2 участок, остановка автобуса СУ-909, ДСУ-12.

Просвещенцы — празднику...

Уютный красный уголок орса нефтяников заполнила молодежь. Торжественное собрание, посвященное Дню рождения комсомола, открыла секретарь комсомольской организации Татьяна Попова.

Было о чем рассказать на этом праздничном вечере докладчику, заместителю секретаря Людмиле Крайнюк. Интересной жизнью живет передовой отряд молодежи орса. Нынче работают четыре кружка в сети политпросвещения. Недавно созданы два комсомольско-молодежных коллектива, которые начали трудиться успешно. А коллектив магазина «Спорттовары» лидирует в социалистическом соревновании среди структурных подразделений НГДУ «Мегионнефть». Умеет организовать молодежь и свой отдых.

В пламени жестоких боев с врагами, на ударных стройках первых пятилеток ковал комсомол свою биографию. Сегодня почетные места в зале заняли свидетели и участники тех огненных лет.

— Возраст и мой партийный стаж позволяют мне называть вас детьми,—обратилась к сидящим в зале бывшая работница орса, пенсионерка В. Г. Рыжова. — Более полувека прошло с тех пор, когда я впервые держала в руках комсомольский билет... — Ожили в рассказе Веры Гавриловны картины славного прошлого.

Кто не любит славную песню композитора А. Пахмутовой «О тревожной молодости»! С большим удовольствием спели ее сегодня все вместе.

С праздником вечной юности поздравили собравшихся участник Великой Отечественной войны, комсомолец сороковых годов А. А. Терехов, директор торгового куста в Мегионе, и заместитель секретаря комитета ВЛКСМ нефтегазодобывающего управления Галя Шустова, начальник орса Н. Н. Рыкун.

Самым активным комсомольцам на этом вечере вручили Почетные грамоты и объявили благодарности.

Р. КАЯБЫШЕВА.

Редактор В. КОРЧЕМКИН.

ПОТРЕБИТЕЛЯМ ГОЛУБОГО ОГНЯ
НАПОМИНАЕМ ВАМ:

— **не допускайте** к пользованию газовыми приборами детей, и лиц, не знающих правил обращения с этими приборами, а так же лиц в нетрезвом состоянии;

— **не оставляйте** без присмотра включенные приборы, уходя из дома, не забудьте перекрыть кран на опуске и на приборе;

— при появлении запаха газа немедленно откройте форточку, проветрите помещение и звоните по телефону 0-4 в аварийную службу райгаза.

БУДЬТЕ ВНИМАТЕЛЬНЫ ПРИ ОБРАЩЕНИИ С ГАЗОМ В ПРАЗДНИЧНЫЕ И ПРЕДПРАЗДНИЧНЫЕ ДНИ.

ПОМНИТЕ, ГАЗ БЕЗОПАСЕН ПРИ ПОЛНОМ СОБЛЮДЕНИИ ВСЕХ ПРАВИЛ ПОЛЬЗОВАНИЯ!

В мастерской «Кафтан» с 30 октября **ОТКРЫВАЕТСЯ ПРИЕМ ЗАКАЗОВ НА ГРАВЕРНЫЕ РАБОТЫ, ИЗГОТОВЛЕНИЕ СУВЕНИРОВ** по расценкам и чертежам заказчиков.

Прием заказов с 18 до 20 часов.

Обращаться по адресу: проспект Космонавтов, 9.

НАШ АДРЕС: 626444

г. Нижневартовск, Дом Советов

ТЕЛЕФОНЫ: редактора — 0-98, зам. редактора — 0-85, промышленного отдела — 0-85 (2 за.), ответственного секретаря и отдела писем — 0-87, типографии — 0-87 (2 за.).

ГАЗЕТА ВЫХОДИТ ПО ВТОРНИКАМ, ЧЕТВЕРГАМ И СУББОТАМ

Нижневартовская типография управления издательств, полиграфии и книжной торговли Тюменского облисполкома

Тираж 8439

ПРОЛЕТАРИИ ВСЕХ СТРАН, СОЕДИНЯЙТЕСЬ!

ЛЕНИНСКОЕ ЗНАМЯ

ОРГАН НИЖНЕВАРТОВСКОГО ГОРКОМА КПСС И ГОРОДСКОГО СОВЕТА ДЕПУТАТОВ ТРУДЯЩИХСЯ ТЮМЕНСКОЙ ОБЛАСТИ

Издается с 4 сентября 1941 года ✦ №133 (3271) ✦ СУББОТА, 3 ноября 1973 г. ✦ Цена 2 коп.

БУДУТ НОВЫЕ РЕКОРДЫ, БУДУТ НОВЫЕ ИМЕНА!

СОРЕВНОВАНИЕ БУРОВЫХ БРИГАД РАЙОНА ЗА ОКТЯБРЬ

(проходка в метрах)

В ЭКСПЛУАТАЦИОННОМ БУРЕНИИ

Мастер	План октября	Фактич.	План года	Обязательство	Фактич.
Петров Г. К.	3500	8629	42000	85000	78006
Драцкий Н. Г.	4900	7328	42000	45000	44201
Левин Г. М.	3800	8172	45000	82000	74384
Шакшин А. Д.	4000	6770	45000	70000	67587
Ягофаров С. Ф.	3500	6156	42000	60000	57316
Китаев В. В.	3800	6044	45000	70000	64496
Громов В. Т.	3800	5603	45000	65000	60186
Ганеев Р. Х.	3600	5738	35000	41000	35087
Мигунов А. Т.	3700	5485	42000	65000	50701
Давыдов Б. М.	3600	4625	41000	50000	42671
Глебов В. С.	3500	4498	37000	60000	49837
Миронов А. Я.	2600	4197	42000	50000	48209
Матвеев Ф. К.	2100	4230	32000	40000	27798
Чаксаров А. В.	2400	2457	24000	29000	16751
В РАЗВЕДОЧНОМ БУРЕНИИ					
Литвиненко В. С.	600	623	16300	18000	9237
Меджевский Г. В.	900	602	21700	26500	23603
Малыгин С. Л.	2000	12	19800	23000	12785
Макар В. А.	1500	—	17100	18000	13791

Чем меньше остается календарного времени третьего, решающего года девятой пятилетки, тем сильнее накал социалистического соревнования среди буровых бригад района. Памятным для всех буровиков в октябре был Всесоюзный рекорд годовой проходки на одну бригаду, достигнутый коллективом Григория Кузьмича Петрова, и его встречное социалистическое обязательство: дать в этом году восемьдесят пять тысяч метров проходки горных пород.

Вслед за инициатором социалистического соревнования в поддержку его почина выступила бригада Г. М. Левина. Пересматриваются обязательства в сторону увеличения и в других бригадах и управлениях буровых работ.

В канун праздника коллектив второго управления буровых работ досрочно завершил уже пересмотренные ранее социалистические обязательства, и сегодня на его счету 233146 метров проходки.

Рапортовала Родине о досрочном завершении годового плана и бригада мастера Р. Х. Ганеева из УБР-1. Кстати, это предприятие сегодня имеет сверх годового плана семьдесят две тысячи метров проходки.

Более производительно, без срывов, стала трудиться коллектив Мегионского управления буровых работ; бригады каждый месяц перекрывают свои плановые задания в полтора-два раза. Управление имеет реальные возможности на месяц раньше выполнить свои годовые обязательства.

Вновь о прорыве нефтеразведчики Мегиона. На днях в нашей газете главный инженер Мегионской нефтеразведочной экспедиции А. Я. Вырвикишко сделал подробный анализ причин отставания своего предприятия. И мы вновь вынуждены констатировать: без наличия необходимого количества вертолетов дела в нефтеразведочной экспедиции невозможно поправить, ибо объекты работ, где решается судьба государственного плана и социалистических обязательств этого коллектива, находятся в ста пятидесяти-двухсот пятидесяти километрах от предприятия, и ничем, кроме как вертолетами, на буровые не попадешь. А зимники будут пробиты только в конце декабря, если установятся морозные дни.

Из-за отсутствия авиации не смогла приступить к работе на Варьеганском месторождении в течение целого месяца бригада С. Л. Малыгина. Не смогли доставить вовремя необходимое количество нефти для обработки глинистого раствора на буровую мастера Г. В. Меджевского, и в результате получился прихват инструмента.

Руководителям Тюменского геологического управления пора оказать самую срочную помощь нефтеразведочной экспедиции, коллектив которой заслуживает не только того, чтобы ему доверяли поиск новых месторождений, но помогли в материальном и техническом оснащении.

СРЕДИ ВЫШКОМОНТАЖНЫХ БРИГАД МЕСТА РАСПРЕДЕЛЕНЫ ТАК:

Бригадир	План октября	Фактически
Вагапов Я. С.	4	11
Лачинов П. И.	6	10
Сахаров Д. В.	6	9
Пономарев В. Д.	4	6
Дмитриев В. Ф.	6	7
Идрисов Р. Н.	1	2

Ноябрь и декабрь бесспорно принесут нам много новых радостных вестей с буровых районов. Будут рапорты о досрочном выполнении годовых планов и социалистических обязательств, будут новые рекорды проходки на долото и на бригаду. Будут новые имена героев труда.

СВЯЗИСТЫ — САМОТЛОРУ

Экономическая служба монтажно-наладочного управления «Союзнефтеавтоматика» подсчитала выполненные объемы работ с начала года. Оказалось, что сделано заказов для различных предприятий района на 1286 тысяч рублей. Это значит, что годовой план перекрыт!

В канун праздника монтажники сдали заказчику линию телемеханизации связи на участках ДНС-1, ДНС-4 Самотлорского месторождения.

Закончены работы по монтажу системы связи управления производственными процессами для буровиков Самотлора.

На днях вступит в эксплуатацию и линия производственно-диспетчерской связи Нижневартовск — первая ДНС.

РАСТИ ДОМАМ

НИЖНЕВАРТОВСК, НСУ, Луценко Е. А.

Поздравляем коллектив с праздником Великого Октября, достигнутыми успехами в социалистическом соревновании и присуждением второй денежной премии по итогам работы в третьем квартале. Желаем успехов в выполнении государственного плана, принятых обязательств этого года.

Министр промышленного строительства СССР
А. М. ТОКАРЕВ.

Председатель ЦК профсоюза
Н. П. УШАКОВ.

●●

Коллектив Нижневартовского специализированного управления рапортует о выполнении годового плана. За десять месяцев построено двадцать пять свайных полей, завезено из карьеров на строительные площадки почти полмиллиона кубометров грунта, проложено тридцать две тысячи квадратных метров дорог с твердым покрытием.

Коллектив управления обязался построить до конца года еще четыре свайных поля, доставить на будущие строительные объекты 50 тысяч кубометров грунта.

В город



приходит



праздник



В город приходит праздник. Его появление чувствуется во всем: во множестве новостроек, в преобразившихся клубах и магазинах, в приподнятом, веселом настроении людей.

В эти дни, как всегда, нелегко женщинам. Они спешат домой, чтобы сделать свои квартиры нарядней, уютней. Спешат в парикмахерские, чтобы выйти оттуда в счастливом волнении свершившегося обновления.

Готовятся к празднику и в детских садах. Ребята рисуют «Аврору», давно уже ставшую символом счастливой жизни.

Городские здания и буровые вышки украшаются транспарантами и алыми полотнищами.

Приходит праздник, и пусть будет больше веселья и радостных улыбок. Добро пожаловать, наш Красный Октябрь!

Фото И. АЛЕХИНА.

ПАРТИЙНАЯ ЖИЗНЬ

ВО ГЛАВЕ коллектива — достойные

ГОРОДСКОЙ комитет партии, парткомы, первичные парторганизации, руководствуясь ленинскими указаниями, вырастили и выдвинули к руководству различными участками хозяйственного и культурного строительства многочисленную армию идейно закаленных, хорошо подготовленных, энергичных работников, которые сочетают в себе высокую политическую сознательность с хорошей профессиональной подготовкой, владеют современными методами управления, с присущими нашему строю размахом и деловитостью осуществляют линию партии.

Ударный труд многих наших коллективов получает высокую оценку вышестоящих партийных, советских и хозяйственных органов: они не раз получали переходящие Красные Знамена обкома КПСС и облисполкома, трестов, объединений, главков, министерств и ведомств, завоевывали передовые места во Всесоюзном социалистическом соревновании, а первооткрывательница нефти — Мегионская нефтеразведочная экспедиция награждена орденом «Знак Почета». Четыре коллектива награждены юбилейными памятными знаками.

Все это прежде всего результат самоотверженного труда наших прославленных рабочих, инженерно-технических работников, интеллигенции, высокой ответственности руководящих кадров всех ступеней за порученное дело.

Совершенно очевидно, что воспитание кадров звена партийных руководителей — самый сложный и длительный процесс. Он начинается задолго до выдвижения того или иного коммуниста на руководящий пост — с изучения его деловых, личных и политических качеств. Практически становление партийного секретаря в основном завершается в течение полутора-двух лет. И только затем он в состоянии оперативно, грамотно и в полном объеме решать все вопросы жизни парторганизации. Вот почему горком КПСС стремится к созданию стабильных партийных коллективов, к уменьшению сменяемости секретарей и партгрупоргов, внимательно разбирается с каждым случаем замены, стараясь изжить из практики необоснованные отставки. Так, сменяемость секретарей первичных парторганизаций с 1969 по 1972 год снизилась с 59 до 36 процентов, секретарей цеховых организаций с 47 до 33, партгрупоргов — с 60 до 42 процентов. Более двух лет в городской партийной организации плодотворно трудятся 102 из 150 секретарей первичных и цеховых парторганизаций. Это способствует значительному повышению уровня организационной и политической работы активности и боеспособности парторганизаций в решении важнейших задач хозяйственного и культурного строительства. Опытными организаторами и руководителями, настоящими партийными работниками зарекомендовали себя М. Т. Парфенюк, В. Ф. Калганова, Л. К. Бердник, П. Т. Соловьев и многие другие.

С Верой Матвеевной Винокуровой горком КПСС хорошо познакомился, когда она была пропагандистом сети партийного просвещения в средней школе № 1. Дисциплинированная, исполнительная, приветливая и чуткая, она пользовалась авторитетом у товарищей по работе и в партийной организации. Коммунисты избрали ее секретарем парторганизации. И не ошиблись. Много она приложила усилий для улучшения учебно-воспитательного процесса. Пятый раз коммунисты доверяют ей руководство парторганизацией. Не случайно школа № 1 из восьми средних школ района является одной из лучших, а В. М. Винокуровой присвоено звание заслуженного учителя РСФСР.

В этом году мы создали годичную школу секретаря парторганизации, занятия в которой проходят один раз в месяц (в конце месяца). В программе: лекции, беседы, обмен опытом работы, ознакомление с документами вышестоящих парторганов и задачи на следующий месяц. Мы думаем, что такая система нам позволит ликвидировать все прочие совещания.

С партгруппами мы работали недостаточно, ограничивались двухразовым проведением семинаров в год. Резерв партгрупоргов значился на бумаге. Сейчас партгрупорги и их резерв будут заниматься при горкоме КПСС по программе постоянно действующего семинара — один раз в квартал. Вот основные темы, с которыми выступят партгрупорги: «Роль партгруппы в развитии трудовой активности трудящихся», «Задачи партгруппы в укреплении партийной и государственной дисциплины», «Роль партгруппы в руководстве комсомольскими и профсоюзными группами», «Партгруппа и повышение активности и ответственности коммунистов», «Задачи партгруппы в воспитании молодежи» и другие.

Мы с удовлетворением отмечаем, что число активных, боеспособных групп ежегодно растет, и решают они важные вопросы. Всего их 78, а было 28 в 1971 году.

В буровой бригаде Г. М. Левина организаторскую и массово-политическую работу среди трудящихся ведет партийная группа, возглавляемая электромонтером Владимиром Михайловичем Фоминым. Нет таких вопросов и проблем, которые не волновали бы коммунистов и на которые партгруппа не обратила бы внимание. Организация ритмичной работы, внедрение новой техники, индивидуальная работа — все в поле зрения партгруппы. Коллектив успешно справляется со взятыми обязательствами. Опыт работы обобщен на бюро горкома КПСС, и на базе этого проведен семинар партгрупоргов. Сейчас готовится материал для обобщения опыта партгруппы в бригаде В. В. Китаева.

Основная линия горкома партии направлена на воспитание у секретаря чувства ответственности за порученное дело и на выдвижение наиболее способных людей. Так, В. И. Симонова была секретарем партийной организации школы № 2, выдвинута инструктором отдела пропаганды и агитации горкома КПСС. Заместитель секретаря цеховой организации Н. Н. Бутенко избран освобожденным секретарем парткома Мегионской нефтеразведочной экспедиции.

Отчеты секретарей парторганизаций на бюро горкома КПСС — очень действенная форма воспитания их. Как правило, деловое и всестороннее обсуждение сути дела, доброжелательная критика, советы и пожелания членов комиссий и бюро помогают секретарю осознать причины недостатков, четко представить пути улучшения своей работы.

Постоянная проверка людей на конкретных делах, воспитание их, поиск талантливых организаторов — вот важнейшая задача горкома и партийных организаций.

В. ИЛЬКИН,
заведующий орготделом горкома КПСС.

Н. Лушникова „Экономнее, быстрее, надежнее“

ЭФФЕКТИВНЕЕ ИСПОЛЬЗОВАТЬ ТЕХНИКУ

очень важный вопрос, опубликовав статью Н. Лушникова «Экономнее, быстрее, надежнее». И отрадно, что уже есть отклики на нее.

Но вместе с тем, желательно, чтобы этот вопрос рассматривался гораздо шире, в непосредственной связи с проблемами технической эксплуатации вверенной техники. Поэтому нужно не просто сравнение методов ремонта, к которому прибег прессовщик Нижневартовской тракторной конторы Е. Жвакин, а глубокое продумывание каждого аспекта поднятой проблемы.

Управление механизированных работ № 1 треста «Нижневартовскнефтестрой» — молодое, растущее предприятие. Полутысячный коллектив успешно справляется с заданиями. Коэффициент выхода механизмов значительно выше норм.

УМР-1 располагает хорошей ремонтно-производственной базой. В нашем распоряжении отличные ремонтно-механические мастерские, строительство которых близко к завершению. Однако, мы еще довольно остро ощущаем нехватку оборудования — нет стендов для испытания и регулировки топливной аппаратуры, электрооборудования, обкатки двигателей и т. д.

На данном этапе мы считаем наиболее важным и первостепенным делом совершенствование планово-предупредительного и текущего ремонтов как на линии, так и в РММ.

Как организована эта работа?

Специфика нашего предприятия привела нас к поиску и внедрению совершенно нестандартных форм. Но таких, которые уже сейчас приносят полезные плоды. Это можно показать на организации капитального ремонта, скажем, экскаватора. Для того, чтобы прийти к поточному методу капитального ремонта, на первых порах мы поставили задачу хорошо организовать агрегатно-узловой ремонт. Создали и почти полностью укомплектовали слесарное отделение, кузнечно-прессовое, сварочное, агрегатное, моторное и др.

Внедренная бригадно-звеньевая система в этих отделениях дает уже положительные результаты. Специализация каждого звена на ремонте отдельных узлов и агрегатов способствует улучшению качества и сокращению сроков ремонта.

Кроме того, выделена в самостоятельную группу бригада технического обслуживания. Имеются оперативные звенья слесарей для быстрого восстановления механизмов на трассе.

Оперативный ремонт по такой системе себя оправдывает, он весьма эффективен и дает возможность РММ уделять больше внимания капитальному и текущим ремонтам. Все это привело к уменьшению занятости рабочих в полевых условиях и в РММ, поскольку в любых операциях участвуют сами машинисты.

В результате, ремонт экскаватора, который мы взяли для примера, производится двумя заинтересованными лицами и другими слесарями поэтапно чередующимися по ходу технологической линии. Этот метод устраняет «праздношатающихся», исключает обезличку.

Большое значение мы придаем материальной заинтересованности рабочих, занятых на ремонте. Внедрена аккордно-премиальная система оплаты.

Теперь несколько слов о сроках ремонта. Перед нами — журнал. Трубоукладчик поставлен на капитальный ремонт 10 июля, вышел на линию 24 июля. Сваебойный агрегат направлен на ремонт 19 июля, был готов к работе 31 июля. Такие сжатые сроки ремонта позволяют постоянно повышать коэффициент использования парка. Так что новая система ремонта позволяет эффективнее использовать технику.

Р. АЛЛАЯРОВ,
главный механик УМР-1.
В. КАЗАНЦЕВ,
начальник РММ.
Ю. ДРАЧЕВ,
начальник участка № 2.

Удачный итог



ОПУСТЕЛ причал базы оборудования дирекции строящихся ГПЗ. Закончилась навигация. И хотя не всегда все шло гладко, нынешний сезон, каким он напряженным ни был, с полной уверенностью можно назвать в итоге удачным. Удачным в том смысле, что по сравнению с прошлым, в этом году здесь было переработано в три раза больше грузов.

Большую лепту в этот успех внесли работники базы оборудования и транспортники. В первую очередь это стропальщики М. Исмагилов, Р. Ахметов, С. Потапов во главе со своим бригадиром А. Романенко, автокрановщик Н. Каштанов, тракторист С. Зайцев, машинист стотонного крана Б. Кобанов и многие другие.

Обустройство причала и оснащение его механизмами тоже благотворно сказалось на проведении выгрузки и транспортировки грузов с причала на склады или же сразу на строительную площадку завода. Смонтированный на причале стотонный деррик-кран позволил без затрат времени и дополнительных приспособлении производить переработку тяжеловесных грузов. Кстати сказать, не только для дирекции. Десятки тракторов, кранов, автомобилей и другой техники были выгружены на этом причале для НМУ, треста «Сибнефтехиммонтаж», для СУ-909 и других организаций города.

Навигация закончилась. Но причал базы оборудования дирекции не опустел. Здесь вновь властвуют строители СУ-25. Им предстоит закончить шпунтовое ограждение, построить 72-метровый склад, установить три портальных крана и сделать многое другое, чтобы работы в следующую навигацию проводились еще эффективнее.

Ю. ЯКИМОВ.

НА СНИМКЕ: в работе деррик-кран.
Фото **В. Стадницкого**

КОМСОМОЛЬСКИЙ ВОЖАК—КОММУНИСТ

В НГДУ «Нижневартовскнефть» состоялось отчетно-выборное комсомольское собрание. С докладом выступил член комитета ВЛКСМ **Петр Плотников.**

В обсуждении доклада приняли участие **Азат Минуллин, Георгий Бундя, Тамара Баксолиани,** другие комсомольцы, а так же секретарь парткома НГДУ **Б. Г. Антонов** и первый секретарь горкома комсомола **Владимир Швецов.**

Работа комитета признана удовлетворительной. Избран его новый состав, секретарем — **Александр Козлов,** молодой коммунист.

А. МИТИН

„Отвечать не словом, а делом“

Так назывался обзор писем читателей, напечатанный в нашей газете 25 сентября. В нем, в частности, шла речь о том, что некоторые водители нарушают правила пользования транспортом, разрушают внутриквартальные дороги, тротуары. На запрос редакции ответил госавтоинспектор милиции Г. Шматов:

«Внутриквартальный проезд на автотранспорте разрешен только по специальным пропускам. Водители, которые самовольничают, привлекаются к административной ответственности. Только с 1 по 17 октября было наказано 38 шоферов».

● Проверяем выполнение обязательств

Главное — гласность результатов

Коллектив треста «Нижневартовскжилстрой» и его субподрядных организаций встречает 56-ю годовщину Великого Октября успехами в труде и выполнении обязательств, принятых бригадами, участками, трестом.

В конце октября на расширенном совместном заседании объединенного постройкома и администрации треста присутствовали передовые рабочие, бригадиры, мастера, прорабы, руководители управлений, подведены итоги соревнования.

96 бригад и экипажей участвуют в движении за присвоение звания «Лучший по профессии». Среди 22 бригад штукатуров-маляров победителем стала бригада отделочников Галины Викторовны Бржезицкой. Коллективу вручен переходящий вымпел и первая денежная премия, он занесен в Книгу трудовой славы треста.

И это не случайно. Бригада упорно стремилась к победе. В первом квартале ей присудили второе место, а во втором — уже первое. И в третьем квартале девушки первенства не уступили.

Отделочницы достигли самой высокой выработки среди тружеников родственных профессий, показали хорошее качество работы. Третья часть отделочных работ в средней школе № 6 произведена руками девчат из бригады Бржезицкой, и ни одного нарекания на качество!

Нет и нарушений трудовой дисциплины. Коллектив — как одна большая, дружная семья, где не только работают вместе, но и заботятся друг о друге.

Когда я спросила у членов бригады:

— Кому из вас нужна путевка в санаторий для матери и ребенка? — то они дружно назвали мне одну фамилию.

Немалая заслуга в сплочении коллектива принадлежит Галине Викторовне. Она — умелый вожак бригады, большая труженица.

Второе место среди отделочников заняла бригада Галины Федоровны Ударцевой из Омского управления.

Среди 17 бригад плотников вперед вышел коллектив, руководимый Леонидом Геннадьевичем Митренюком из СУ-26. Плотники уже справились с предпраздничными обязательствами и приняли повышенные. Они решили к 5 декабря закончить все плотницкие работы в трех подъездах пятиэтажного жилого дома № 2 в первом микрорайоне.

Вслед за бригадой Митренюка идет коллектив Геннадия Александровича Мещерякова из Башкирского управления.

В соревновании каменщиков завершила предоктябрьскую вахту бригада Василия Васильевича Иванова из СУ-29. Вот уже год она постоянный лидер соревнования. Коллектив закончил кирпичную кладку блоков «Б» и «А» детского сада № 32 в первом микрорайоне. Каменщикам помогает достичь успеха метод бригадного подряда.

На втором месте бригада Виктора Афанасьевича Чернеца из СУ-27.

Лучшим из шести бригад монтажников назван коллектив Юрия Григорьевича Смирнова из Пермского управления. Немного уступает ему бригада Ильи Максимовича Лазуткина из Омского управления.

На подготовке свайных полей первое место у тружеников бригады Анатолия Николаевича Гаврилова.

Подведены также итоги по всем профессиям, выявлен лучший экипаж бульдозеристов, автокрановщиков, водителей и т. д.

Строительному управлению № 26 присуждено переходящее Красное знамя среди управлений треста. Необходимо заметить, что это коллектив отделочников, в котором около 500 человек. За квартал нет ни одного прогула, люди работают, понимая свою высокую ответственность. Отмечена также хорошая работа СУ-27, СМУ-31.

Среди субподрядных организаций лучшим признан коллектив Пермского управления. Хорошо трудятся НСУ, Иркутский участок и Башкирское управление.

Переходящее Красное знамя вручено также монтажному участку № 53 треста «Сибсантехмонтажстрой». Из вспомогательных организаций лучше других поработал коллектив управления механизации.

Бригады, участки и управления полны решимости успешно выполнить обязательства 1973 года и ударную вахту третьего, решающего года продолжить в будущем году.

Т. ВРОНСКАЯ,
член объединенного постройкома профсоюза треста «Нижневартовскжилстрой».

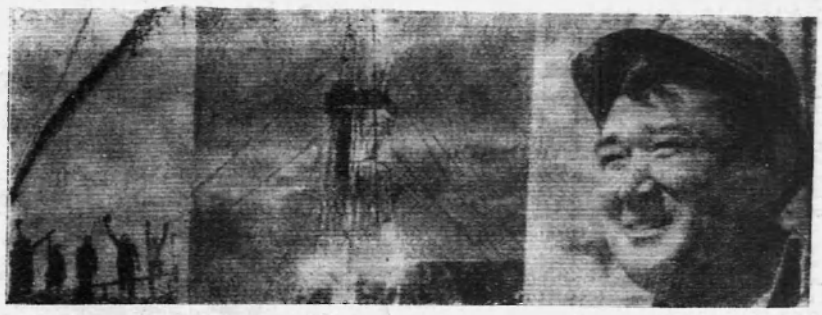

Гурьевская область. (Казахская ССР). Бригада кавалера ордена Трудового Красного Знамени Багита Жанабилова из Балыкшинского управления разведочного бурения ведет поиск нефти на участке Прибрежное.

Недавно из скважины с 600-метровой глубины забил нефтяной фонтан.

НА СНИМКАХ: пошла нефть; буровая вышка ночью; Багит Жанабилов

Фото Г. Кошкинцева (Фотохроника ТАСС)

ИДЕТ ПЕРЕКЛИЧКА:
Ваши планы?
Обязательства?
Резервы?

Под знаком соревнования

КОЛЛЕКТИВ рабочих, инженерно-технических работников и служащих управления механизированных работ № 1 треста «Нижневартовскнефтестрой», претворяя в жизнь решения XXIV съезда КПСС по ускоренному развитию нефтедобывающей промышленности в Западной Сибири, решил выполнить годовой план строительно-монтажных работ в объеме 5,2 миллиона рублей к 25 декабря.

План трех кварталов по объему строительно-монтажных работ выполнен на 126,4 процента. Выработка на одного рабочего возросла до 102,2 процента.

Таких высоких показателей управление достигло в результате выполнения взятых социалистических обязательств строительными и ремонтными участками, которые соревнуются между собой. Были успешно выполнены индивидуальные социалистические обязательства. Инженерно-технические работники справились с намеченными творческими планами.

Ежеквартально подводятся итоги социалистического соревнования между участками, экипажами на расширенном заседании месткома. Участку, занявшему первое место в соревновании, вручается переходящее Красное знамя УМР-1 и денежная премия в сумме 300 рублей. На этом заседании также присваиваются звания «Лучший по профессии», «Ударник коммунистического труда». Передовики заносятся на Доску почета треста и управления, награждаются ценными подарками.

Управление механизированных работ № 1 в 1973 года заключило договор социалистического соревнования с УМР-2 треста «Юганскнефтестрой». В августе представители УМР-1 в составе делегации треста «Нижневартовскнефтестрой» выезжали в Нефтеюганск для проверки договора с УМР-2 за первое полугодие 1973 года. Ответный визит УМР-2 состоится в феврале 1974 года, когда будут подведены итоги работы за 1973 год.

В летние месяцы, когда работали студенческие отряды, УМР-1 практиковало такую форму социалистического соревнования — еженедельно выводились показатели работ автокрановщиков, после чего лучшие рабочие премировались, отмечались в специальных выпусках «Молний».

По итогам социалистического соревнования первого квартала в первую очередь предоставлена благоустроенная квартира лучшему машинисту экскаватора Н. Г. Журлову. Хорошо работают машинисты экскаваторов П. И. Павлов, и Н. М. Дуборенко, автокрановщики А. П. Медведев, Н.В. Морозов и Ю. Д. Шалаев, бульдозеристы В. К. Бабиков и Г. И. Ермушин, электросварщики А. Ф. Анцман и С. И. Голенищев.

Славные трудовые дела этих товарищей отмечены высокими правительственными наградами. Экскаваторщик Н. М. Дуборенко, газоэлектросварщик А. Ф. Анцман награждены орденом Трудового Красного Знамени, слесарь С. Воронин — орденом «Знак Почета», а Н. Г. Журлов, П. И. Павлов отмечены Почетными грамотами Министерства нефтяной и газовой промышленности.

Однако нельзя не сказать о том, что нам мешает. Это прежде всего плохое снабжение запасными частями как отечественной, так и зарубежной техники. За три квартала в управлении стояли два автокрана «Фомаба» (с января по август), один такой же автокран — с января по март. Простаивали кран, экскаватор-кран и другие механизмы.

Стоимость названных механизмов составляет 214318 рублей. За время простоя начислено амортизационных отчислений 14940 рублей. Механизмы в течение простоя должны были выполнить строительно-монтажных работ на 96,2 тысячи рублей и дать снижение себестоимости 11,9 тысячи рублей.

Второй, более важный фактор, влияющий на выполнение социалистических обязательств — большая текучесть рабочих кадров. И это в основном из-за нехватки жилья. Более сорока трех процентов общего числа работающих не обеспечены квартирами.

В. АНТОНОВ,
начальник планового отдела, председатель местного комитета УМР-1.

Заботы вечерней школы

НАША вечерняя школа рабочей молодежи организовалась в 1957 году. Тогда в ней было всего два класса из девяти человек. Через три года состоялся первый выпуск. Аттестаты зрелости получили... двое.

Далеко вперед шагнула школа за последние годы по масштабам своей деятельности. Только в этом учебном году одиннадцать классов должны закончить 160 человек.

Задача огромной государственной важности стоит перед вечерней и заочной школами в девятой пятилетке — дать среднее образование всей работающей молодежи. Для этого прежде всего требуется, чтобы школы были укомплектованы квалифицированными педагогическими кадрами и имели богатую материальную базу.

В нашей ШРМ трудятся опытные преподаватели, обладающие высокой квалификацией. А вот условий для работы далеко не достаточно: не хватает мест для занятий, материальная база убогая.

Школе необходима реальная помощь со стороны промышленных предприятий и организаций города. В начале учебного года такую помощь оказали частично руководители Нижневартовской тракторной конторы. Теперь каждого входящего в класс радуют новые однотонные столы, стулья, секционные шкафы, закупленные шефами. В такой обстановке, конечно же, приятно заниматься.

Навстречу нам пошли и руководители треста «Нижневартовскжилстрой».

Мы сейчас стремимся перестроить не только организационные формы работы, но и методику преподавания, совершенствовать работу учителя на всех ее этапах, чтобы улучшить качество знаний учащихся. В этом месяце появилась возможность перейти на кабинетную систему обучения. Какой простор открылся бы учителю для творчества, для широкого применения технических средств, если бы удалось осуществить эту идею! Коллектив преподавателей стал дружно готовиться к реорганизации работы, но дело стало из-за ряда хозяйственных вопросов.

Со своими заботами мы обратились к шефам — в специализированную автотранспортную контору. Начальник М. Н. Протыняк заверил, что помогут нам в ближайшее время. Потребовал чертежи на все, что нужно изготовить. На следующий же день необходимый материал и чертежи были представлены заместителю начальника по общим вопросам. С тех пор прошли недели, а «воз и ныне там».

Такое отношение к проблемам вечерней школы говорит о том, что некоторые руководители недопонимают всей важности задачи по завершению перехода ко всеобщему среднему образованию, выдвинутой XXIV съездом КПСС. Иначе они чувствовали бы себя в роли настоящих шефов, а не богатых хозяев, которые могут одарить бедных родственников, а могут и отказать.

Н. ХАРИТОНОВ,
директор школы.

ОПЫТ воспитателя

Во втором общежитии НГДУ «Мегионнефть» нет ни комнаты для занятий, ни бытовых, ни гостиных, хотя там проживает более четырехсот человек. Но даже в таких условиях воспитатели Е. Ф. Якимова и Н. Н. Сергейчева стараются интересными мероприятиями заполнить досуг жильцов.

Евгения Федоровна Якимова пришла в это общежитие в прошлом году. Свою работу начала со знакомства с жильцами, интересовалась их любимыми занятиями.

Она хорошо знает, что ее деятельность зависит от умения планировать свой труд. При составлении планов Евгения Федоровна тесно увязывает воспитательную работу с историческими решениями XXIV съезда КПСС.

Много сил Евгения Федоровна прилагает, чтобы установить в общежитии образцовый порядок. Тех, кто безобразно ведет себя, срочно вызывают на заседание совета общежития. А если и это не помогает — воспитатель идет в организацию, где работает нарушитель порядка.

Культурно-массовые мероприятия обычно проводятся вместе с жильцами общежития № 19, где есть хороший красный уголок. Это интересные встречи, совместные заседания советов общежитий, вечера отдыха, откровенные разговоры за чашкой чая... Организуются и выезды за город.

Евгения Федоровна — фотолюбитель, и куда бы она ни пошла, с ней всегда фотоаппарат. По ее инициативе жильцы выпускают стенную газету «Голос общежития», которую вывешивают в СМУ-9. О жизни общежития рассказывают также и альбомы, иллюстрированные фотографиями.

Во всех субботниках, воскресниках Е. Ф. Якимова принимает активное участие. Она избрана в состав совета воспитателей ЖКК, участник художественной самодеятельности. В коллективе жилищно-коммунальной конторы пользуется уважением, за свою активность неоднократно премирована. Она своим трудом помогает молодым рабочим разумно и интересно использовать свое свободное время.

Р. ГОЛОВКОВА,
старший воспитатель ЖКК НГДУ «Мегионнефть».

Веселые старты

Необычно и празднично выглядел спортивный зал школы № 5 в прошлое воскресенье. Празднично одетые учащиеся пятых классов заполнили трибуны болельщиков. Под музыку в зал вошли команды «Чайка» 5 «а» класса и «Динамо» 5 «б» класса. Они собрались для того, чтобы показать свою силу, ловкость, сноровку.

Соревнования «Веселые старты» начались. Веселые, захватывающие эстафеты сменялись конкурсами болельщиков, импровизированным концертом. Никто не оставался вне игры. Соревнования шли с переменным успехом, каждая команда хотела победить. В трудной, упорной борьбе первенство осталось за командой «Динамо» (5 «б»).

Победителям вручены грамоты, так же, как и активным болельщикам. В подготовке и проведении соревнований активное участие приняли члены совета физкультуры: Саша Тепляев, Юрий Чуча, Владимир Багров — ученики 10 «а», Света Голудкова из 10 «б», Женя Новиков из 9 класса.

Совет физкультуры школы № 5.

ПОРАБОТАЛИ ДРУЖНО

Это было на прошлой неделе. На причале орса стояла баржа свежей капусты. Создалось затруднительное положение с разгрузкой: рабочих рук не хватает, а навигация подходит к концу.

Но в субботу утром на причале закипела работа. Около двухсот работников орса приняли активное участие в разгрузке и затаривании капусты. Особенно дружно поработали коллективы магазинов №№ 3, 6, ресторана «Огни Сибири» и аппарата управления.

Л. КРАЙНЮК,
наш внешт. корреспондент.

НОВОСТИ КУЛЬТУРЫ





1.

Московский театр имени Ленинского Комсомола осуществил постановку пьесы американской писательницы Лиллиан Хелман «Лисички». Произведение показывает язвы капиталистического общества: грязные махинации, стяжательство, власть денег над человеком.

Спектакль поставили заслуженный деятель искусств РСФСР С. Штейн, художник — заслуженный деятель искусств РСФСР М. Виноградов.

На снимке: сцена из спектакля. Слева направо — Александра—артистка Л. Чирурова. Эдди — заслуженная артистка РСФСР Л. Рюмина, Гораций Гидденс — артист В. Корецкий.

Фото М. Строкова.
(Фотохроника ТАСС)

2.

На киностудии «Мосфильм» режиссером Олегом Бондаревым поставлена цветная широкоэкранная лента «Мачеха». Ее сценарий написан Э. Смирновым по одноименной пьесе М. Халфиной. Музыка композитора Г. Пономаренко. В ролях снимались: Татьяна Доронина (Шура Олеванцева), Леонид Неведомский (Павел Олеванцев), Надежда Федосова (мать Шуры), Владимир Самойлов (Виктор Евгеньевич), Лена Костерева (Светка).

На снимке: Шура Олеванцева — артистка Т. Доронина, Света — Лена Костерева.

Фотохроника ТАСС

До встречи, ребята!

В Доме культуры «Юбилейный» состоялось заседание клуба «Молодой патриот», посвященное Дню рождения комсомола и проводам призывников в ряды Советской Армии. Сюда пришли призывники, их родные, друзья и подруги, представители общественности города.

Гвардии подполковник М. Ш. Сурнин пожелал юным патриотам быть достойными своих отцов, доблестно нести службу, стать отличниками боевой и политической подготовки. Председатель Совета ветеранов НГДУ «Нижневартовскнефть» А. З. Гарифуллин высказал надежду, что призывники после выполнения своего воинского долга возвратятся в наш город. Заведующая отделом пропаганды горкома ВЛКСМ Р. Мусафина поздравила будущих воинов с днем рождения комсомола и призывом их на военную службу.

Теплые пожелания также высказали представители организаций и предприятий города и вручили юношам ценные подарки. Призывник Владимир Хворов поблагодарил присутствовавших за напутствия и заверил их, что будет служить в Советской Армии добросовестно, а по окончании службы возвратится в свой коллектив.

В заключение вечера был показан кинофильм «Боевые спутники мои».

И. НЕЛИДОВ,
директор
Дома культуры
«Юбилейный».

Счастливой службы!

Более двадцати ребят проводили в минувший понедельник мегионцы в ряды Советской Армии.

— После окончания службы приезжайте к нам скова. Здесь у нас тоже передовая. Работы хватит всем,— обратился к юношам секретарь парткома Ватинской АТК И. Ф. Дударь и торжественно вручил бывшим работникам АТК И. Осипову и В. Ломонкову чемоданы. На торжественном вечере выступили ветераны Отечественной войны подполковник запаса Е. С. Санаров, Н. Г. Гузь, пожелал ребятам «хороших крыльев» бывший летчик В. Т. Базанов. Тепло напутствовали будущих воинов заместитель районного военного комиссара П. В. Демидов и директор вечерней школы Н. Н. Даньшин.

— Будем ждать ваших писем,— закончила выступление от имени девушек поселка Людмила Зинковская.

Вечер закончился концертом.

А. ПЛЕСОВСКИХ.

НА ОГНЕВОМ РУБЕЖЕ

Интересно прошли соревнования по пулевой стрельбе на первенство города. Команда автотранспортной конторы выступила уверенно и завоевала переходящий приз. Второе место заняли спортсмены треста «Нижневартовскжилстрой», третье — молодой коллектив треста «Самотлортрубопроводстрой».

Сильнейшим среди мужчин оказался В. Одинцов. Среди женщин лучший результат у А. Неустроевой.

Самыми активными участниками были спортсмены треста «Нижневартовскнефтестрой», выступившие тремя составами. Очень жаль, что на огневом рубеже болельщики не увидели представителей крупнейших предприятий: НГДУ «Мегионнефть», треста «Мегионгазстрой» и СУ-909.

И. ПАШНИН,
главный судья соревнований.

НЕ РАССТАНУСЬ С КОМСОМОЛОМ...

У нас в школе прошло торжественное комсомольское собрание: «Не расстанусь с комсомолом, буду вечно молодым». Началось оно сдачей рапортов комсоргами. Затем перед нами выступили наши учителя комсомолки сороковых годов — Е. М. Малинская, пятидесятых — Л. В. Федоровская и шестидесятых — Г. А. Галечкина. Они интересно рассказали о своих поколениях, о боевых делах молодых.

Г. ЛАЗАРЕВА.

К СОБЫТИЯМ В ЧИЛИ



Прогрессивные силы мира выражают гневное возмущение действиями реакции, свергнувшей против воли народа законное правительство народного единства Чили.

НА СНИМКЕ: демонстрация солидарности с чилийским народом в Лондоне.

Телефото ЮПИ — ТАСС



ЧИЛИ. Обстановка в стране остается крайне напряженной. Повсеместно продолжаются повальные обыски и облавы, аресты и расстрелы патриотов.

НА СНИМКЕ: солдаты военной хунты проводят очередную облаву в Сантьяго.

Фотохроника ТАСС

ПРИГЛАШАЮТ НА РАБОТУ:

Дорожно-строительное управление № 12 срочно — **механиков, инженеров-механиков** на должность прорабов.

Обращаться: 2 участок, остановка автобуса СУ-909, ДСУ-12.

●

Мегионский орс № 10 на постоянную работу на Самотлоре — **заведующую столовой**, имеющую специальное образование, **старшего продавца, старшего повара, старшего продавца** для работы в магазине при тресте «Самотлортрубопроводстрой».

Обращаться в отдел кадров орса № 10.

●

Сургутское наладочное управление «Союзнефтеавтоматика» для работы на Нижневартовском наладочном участке—

опытных инженеров и техников по наладке средств автоматики и телемеханики,

инженеров и техников по радиоэлектронике,

инженеров и техников-электриков.

Обращаться по адресу: г. Нижневартовск, 2-й участок, база МНУ «Союзнефтеавтоматика», наладочный участок.

Нижневартовская школа рабочей молодежи № 1 **ПРОДОЛЖАЕТ НАБОР** учащихся в 8, 9, 10, 11 классы заочного обучения.

Учебные дни — СРЕДА, ВОСКРЕСЕНЬЕ. Начало занятий в 9 часов утра.

ДЛЯ ПОСТУПЛЕНИЯ В ШКОЛУ НЕОБХОДИМЫ ДОКУМЕНТЫ: заявление на имя директора, справка с места работы, документ об образовании.

Редактор В. КОРЧЕМКИН.

Письмо в редакцию

Прошу через газету поблагодарить от всей души дирекцию, местный комитет, товарищей по работе НТК и АТК, коллективы куста № 1 и магазина «Маяк», орса нефтяников за оказанную помощь и участие в похоронах мужа и отца Бузоверова Петра Васильевича.

Семья БУЗОВЕРОВЫХ.

В мастерской «Кафтан» с 30 октября **ОТКРЫВАЕТСЯ ПРИЕМ ЗАКАЗОВ НА ГРАВЕРНЫЕ РАБОТЫ, ИЗГОТОВЛЕНИЕ СУВЕНИРОВ** по расценкам и чертежам заказчиков.

Прием заказов с 18 до 20 часов.

Обращаться по адресу: проспект Космонавтов, 9.

Коллектив цеха теплоснабжения НГДУ «Мегионнефть» с прискорбием извещает о преждевременной смерти

МАЛЮГИНА
Николая Ефимовича

и выражает глубокое соболезнование родным и близким покойного.

НАШ АДРЕС: 626444
г. Нижневартовск, Дом Советов

ТЕЛЕФОНЫ: редактора — 0-98, зам. редактора — 0-85, промышленного отдела — 0-85 (2 зв.), ответственного секретаря и отдела писем — 0-87, типографии — 0-87 (2 зв.).

ГАЗЕТА ВЫХОДИТ ПО ВТОРНИКАМ, ЧЕТВЕРГАМ И СУББОТАМ

Нижневартовская типография управления издательств, полиграфии и книжной торговли Тюменского облисполкома

Тираж 8439

Да здравствует Великий Октябрь!

Пламя Великого Октября

С первым вздохом своим, с первым глотком материнского молока ровесники мои — те, что родились в начале XX века в крестьянских избах и в тесных прокопченных бараках заводских и фабричных застав, впитали в себя мечту о праве на труд, о почете за труд, о праве быть на земле русской каждому человеку хозяином своей судьбы.

Нам сполна довелось в раннем детстве и отрочестве познать, что значит быть из рода низкого сословия. Полоска, купленная у помещика в рассрочку, рожала худые хлеба, политые потом и слезами. В пять лет я уже учился вязать снопы, в семь — пас барскую скотину.

Октябрь семнадцатого докатился и до нашего глухого уральского села. Он пришел в наш дом большим сходом самых обездоленных мужиков. И впервые, светла и торжественна, наша курная изба услыхала такие далекие и таинственные слова, как «революция», «Ленин», «большевики», «товарищ».

— Смело шагайте вперед — в новую жизнь! Вам ее строить, вам ее беречь,— говорили нам отцы. И мы, едва переступив пороги народных школ и изб-читален, впитывали в кровь свою свободу. Мы учились и работали, голодали и недосыпали — и все это во имя сегодняшнего дня.

Более четырех десятилетий я принадлежу самой великой партии — партии коммунистов. Это она воспитала меня, как человека, гражданина, советского и партийного руководителя. Каждый удар моего сердца — ей. Это чувство, эта сопричастность к ее истории давала и дает нам силы для построения коммунистического общества.

По зову партии мы, коммунисты двадцатых и начала тридцатых годов, осваивали север. Мы мерзли в долгих дорогах, тонули в разливах рек, добираясь до самых дальних стойбищ. Мы несли в сердцах своих вымирающим и бродам правду нашего Октября.

Это пламя зажигало огни в Красных чумах и сельских Советах, в интегралсоюзах, в первых правлениях рыболовецких артелей и колхозах, школах и библиотеках, больницах, в детских садах и яслях. Его не могла поглотить даже Отечественная война.

Свет Великого Октября освещал путь первым геологоразведчикам, первым буровым бригадам. Он озарил Самотлор, белокаменные этажи нашего молодого города.

Мы, передав эстафету Октября вам, люди сегодняшнего дня,— гордимся! Гордимся индустриальной мощью, размахом созидания, вашей образованностью, вашей культурой, верностью заветам Ленина.

Н. САМАРИН,
член КПСС с 1930 года, персональный пенсионер.



Пролетарии всех стран, соединяйтесь!

ЛЕНИНСКОЕ ЗНАМЯ

ОРГАН НИЖНЕВАРТОВСКОГО ГОРКОМА КПСС И ГОРОДСКОГО СОВЕТА ДЕПУТАТОВ ТРУДЯЩИХСЯ ТЮМЕНСКОЙ ОБЛАСТИ

Издается с 4 сентября 1944 года. ◆ № 134—135 (3272-73) ✦ СРЕДА, 7 ноября 1973 г. ✦ Цена 4 коп.

Победители соревнования

Подведены итоги социалистического соревнования городов и районов, предприятий, совхозов, колхозов, строек — за девять месяцев 1973 года.

СРЕДИ ПОБЕДИТЕЛЕЙ — коллектив Нижневартовского управления буровых работ № 2 объединения «Запсиббурнефть». Ему присуждено Красное Знамя обкома КПСС, облисполкома, облсовпрофа и обкома ВЛКСМ.

ЗАНЕСЕНЫ НА ОБЛАСТНУЮ ДОСКУ ПОЧЕТА: Нижневартовское управление буровых работ № 1, специализированное управление № 26 треста «Нижневартовскжилстрой», Левин Г. М.— буровой мастер Нижневартовского УБР № 1, Герой Социалистического Труда, Петров Г. К.—буровой мастер Нижневартовского управления буровых работ № 2, Боков Ю. А.— электросварщик СМУ-5 треста «Нижневартовскнефтестрой», Кулагин В. В.— оператор по добыче нефти и газа управления «Мегионнефть», ударник коммунистического труда, Нежданов Н. П.—бригадир монтажников строительного управления № 44 треста «Мегионгазстрой», Герой Социалистического Труда.

ТЕБЕ, РОДИНА!

Инициатор предоктябрьского соревнования — Иркутское СМУ рапортует о досрочной сдаче 70-квартирного дома в первом микрорайоне.

Отлично потрудились бригады отделочников Веры Гусляковой, Ивана Романенко, плотники Василия Анисимова. Их дневная выработка составила 140—150 процентов к заданию.

✦✦

Коллектив ордена «Знак Почета» Мегионской нефтеразведочной экспедиции досрочно выполнил план по приросту разведанных запасов нефти. Основным источником прироста запаса по-прежнему является неиссякаемый Самотлор. Только в этом году геологи Мегиона открыли здесь две новые залежи.

✦✦

Бригада мастера, Героя Социалистического Труда из Мегионского УБР Н. Г. Драцкого в канун праздника выполнила свои социалистические обязательства.

Достигла намеченной цели и бригада мастера А. Я. Миронова.

✦✦

В преддверии Октября состоялась профсоюзная конференция в УБР-1. Коллектив первым в районе принял повышенные социалистические обязательства на 1974 год. В основу обязательств положено обращение нефтяников Самотлора: за досрочную добычу стомиллионной тонны тюменской нефти!

✦✦

На трудовом календаре девятого строительно-монтажного управления треста «Нижневартовскнефтестрой» — март 1974 года. Первое место вот уже в течение года уверенно занимает комплексная хозрасчетная бригада В. П. Ермолаева, которая работает по методу Н. Злобина.

✦✦

Коллективы СУ-909 и автобазы № 95 поддержали встречный план бригады Г. К. Петрова, взявшей курс на невиданную годовую проходку. Они решили помочь буровикам досрочным вводом в строй своих объектов. Четвертого ноября отсыпан первый слой в полотно кольцевой автодороги к кусту № 102. Теперь строители ССУ-2 и вышкомонтажники имеют возможность в кратчайший срок обустроить площадку и построить буровую для петровцев.

✦✦

Нижневартовская АТК выполнила годовой план валового дохода и задание по грузообороту и перевозкам. Получено 120 тысяч рублей сверхплановой прибыли.

✦✦

Мегионское строительное специализированное управление № 7 сдало в эксплуатацию свыше 150 тысяч квадратных метров лежневых дорог для буровиков.

✦✦

С хорошим настроением встретили праздник рабочие СУ-920. Они подготовили для сдачи государственной комиссии одиннадцать километров бетонной дороги Мегион — Сургут. В счет будущего года отсыпано 6 километров земляного полотна.

✦✦

Выполнил годовой план Нижневартовский участок «Востокбурвод». Пробурено и освоено 43 скважины общим дебитом 38 тысяч кубометров воды в сутки.

Место на земле

Я часто вспоминаю тот апрельский день, когда родился Самотлор. Самотлор, ставший судьбой для многих тысяч людей, как «когда-то были для наших отцов Магнитка, Днепрогэс.

Накануне мы увидели свою первую скважину, как именинницу,— украшенную флагами и транспарантами, и были мы похожи в радости своей на тех далеких русичей, что обряжали на священных капищах своих древа жизни...

Митинг. Моя первая вахта... Открываю задвижки на первой дожимной насосной станции и чувствую, как со звоном гудящей в трубах нефтяной струи что-то новое рождается и во мне.

Всякое было за эти годы, но одно скажу: добывать самотлорскую нефть (через руки мои и моих товарищей ее прошло уже не один десяток миллионов тонн) большое счастье. Большое потому, что ты — на переднем крае, потому что многое от тебя зависит.

Когда было сложно, коммунисты шли на самые трудные скважины и станции. Это операторы М. А. Лазарев, Н. Ф. Нюняйкин, А. И. Суздальцев и другие. И оставляли после себя все, что сегодня называется Самотлором.

Когда мы узнали, что не хватает людей для обслуживания ДНС-3, М. А. Лазарев первый заявил: помогите техникой и я буду один обслуживать пятьдесят скважин. Это почти в четыре раза больше, чем например, в Татарии, где и условия-то другие. Его примеру последовали и мы. И проблема кадров решилась сама собой.

Как важно, чтобы каждый человек нашел свое место в жизни. Для меня таким местом стал Самотлор.

Н. СЛИВИН,
оператор добычи нефти РИТС-1.

Слава великому советскому народу — строителю коммунизма!

(Из Призывов ЦК КПСС к 56-й годовщине Великой Октябрьской социалистической революции)



Ночная вахта

НОЧНАЯ вахта — самая неприятная. Буровая превращается в крохотное суденышко, затерявшееся в безбрежном мраке болот. От сознания, что все люди сейчас спят, отдыхают — в теплых постелях, на душе становится холодно и неуютно. А тут еще снова «поплыли» в насосах сальники. В нынешнюю ночь они второй раз бьют нас по ногам, не дают развернуться, отработать спущенное в начале вахты новое долото. Оттого и рванулись в насосный сарай, как в атаку. Все! Терялись минуты, а с ними и метры, наши, кровные. Спуск колонн провели на одном дыхании. Выиграли целых тридцать пять минут. И вот они уходили, и нечем их было удержать.

А метель, словно ведьма на метле, кружила жутью, наотмашь хлестала снежными космами по лицу. Не пущу-у-у! Пустишь! Куда денешься! Борис Пучнин на ходу сбросил спецовку. Она громыхнула, словно рыцарские доспехи. За ней полетела и каска. Все лишнее—долой! Остановись, мгновенье! Остановись! С помбурами тебе все равно не совладать.

В насосном сарае — рай: тепло и светло. Серые громады насосов, словно стальные бегемоты, молчаливо дыбились до потолка. Титаны! А скопытились из-за каких-то резиновых прокладок. Попробуй доберись до них. Утроба закована на десятки здоровенных гаек и болтов. Вот и пускаем в ход то ломик, то кувалду. Крутим, выбиваем... Все в темпе, в темпе...

А ломик все тяжелее, все чаще неуклюже выскальзывает из рук. И пот закипел, горячими струйками пополз по телу. Наконец, последняя гайка. Доконал! Разогнулся блаженно, огляделся. Гумар с Борисом уже вставляли поршень во второй насос. За ломик—и к ним: один за всех, все за одного.

Гумар Гиндуллин наш бурильщик. Недавно вернулся из отпуска. Внешне спокоен. Топорщатся кончики чапаевских усов. Работа... Снял свою знаменитую каску. «Шаим — Самотлор» красуется на ней надпись. Она — своеобразный паспорт бурильщика. Да и не только его. В этих двух словах — биография бригады Петрова, всего Нижневартовского управления буровых работ № 2

ШАИМ... Там ковался и креп коллектив. Там впервые в Западной Сибири бригада пробурила первую промышленную скважину, положившую начало сибирской нефти. Счастливой звездой стал и Самотлор. За девять месяцев — два всесоюзных рекорда. Долго никто не мог подочти к 72-тысячному рубежу, достигнутому бригадой Героя Социалистического Труда А. Д. Шакшина. И вот он превзойден, ушел в историю. И эта история делалась сегодня, сейчас. Каждый пробуренный метр приближал бригаду к заветной цели — 80 тысячам. Еще далеким, но уже не пугающим, а манящим, как факелы, что днем и ночью плавят над Самотлором серое небо. Оттого и спешили, невольно подстраиваясь под ритм, подсказанный сердцем, уточненный железной логикой инженерного расчета.

Завинчена последняя гайка, проверен последний клапан.

— Пускай!—крикнул Гумар слесарю. А сам—к двери. На мгновение остановился, прислушался. Насосы ровно и сильно выбивали: туда-сюда, туда-сюда... Удовлетворенно расправил усы и нырнул во вьюжную тьму. Через несколько секунд он уже стоял у пульта бурильщика. Молчаливый и непоколебимый. Мир для него уже не существовал. Он растворился, сузился до мятежной стрелки индикатора веса и стального жала квадрата, уползающего в скважину с каждым взмахом его руки, крепко сжимавшей рукоятку лебедки.

Вот теперь можно передохнуть—включить вторую скорость. Помбурам скучать не приходится даже в самое спокойное время — бурение. Надо вовремя включить гидроциклон. Прозеваешь — и полил раствор через край емкости. Не забыть очистить от шлама желоба, «подкормить» химреагентами раствор, если он вдруг «отощал», обессилел. Раствор — кровь турбобура. Чем выше качество, тем сильнее бьется его сердце, быстрее вгрызается в породу долото. Зимой хлопот прибавилось. Чуть «варежку разззявил», и прихватило вентили, трубы. Вместо воды — лед. Не обогрели вовремя ключ АКБ, не укрыли его заботливо брезентовым кожушком— и считай галок в небе. Наращивать нужно, а он не мычит, не телится. И бегут минуты сквозь пальцы...

МЕЛОЧИ, скажете! Но с них начинаются аварии, простои. «Мелочей,—часто напоминает нам Кузьмич (так мы зовем бригадира), — на буровой быть не должно. Там, где они есть, нет порядка, дисциплины.

Потому и передаем вахты из рук в руки, чтобы не искать потом, где лежит кувалда, секач, отчего барахлит насос, где заедает лебедка. Потому и не ждем пассивно очередной операции, а готовимся к ней заранее, предусматривая все мелочи. А когда все под рукой, вовремя смазано, отремонтировано, зачалено — и работа спорится. А это метры, метры, метры...

Сейчас можно услышать, что вот, мол, бригаде Петрова дали «зеленую улицу», она вот и роет кочки. «Зеленая улица» — это люди, умело организованные, преданные своему делу. Кто не знает Анатолия Вахтерова — старшего инженера-технолога бригады! Талантливый рационализатор, грамотный специалист, его по праву можно назвать магом и волшебником бурения. Сколько оригинальных разработок, внедренных в бригаде, уже помогают повысить производительность труда, облегчить труд буровиков. А сколько еще дождаются своей очереди! Не стоять на месте, не жить вчерашним днем — закон бригады. А кто дружит с техническим прогрессом, смотрит вперед, не боится риска, к тому и приходит удача.

Второй месяц я работаю с Борисом Пучниным — первым помбуром и не перестаю удивляться. Фигура самая заурядная: ни плечей, ни росту. А как работает! Откуда силы берутся! Всю вахту на буровой носится, как метеор, и везде успевает. И я еще ни разу не видел, чтобы он когда-нибудь присел. Покурит — и снова за дело, да так, что и мертвый бы встал, если бы мог увидеть. Не преувеличу, если скажу, что примерно так, как Борис, в бригаде работают все.

Если кто будет на буровой, то понаблюдайте, как бурит вахта Михаила Чумачкова. Четверо их, а подумаешь, что один. Михаил Григорьевич словно видит сквозь землю, долото чувствует, как гвоздь в своем сапоге. Оттого и умудряется набурить больше всех. По нему сверяет компас каждая вахта. Вылезли из машины — и в культбудку. Принимают наряд, а сами подсчитают, что сделал, сколько прошел Чумак...

Ничего не попишешь — трудовое соперничество! Помогает. И здорово. Вахты идут почти впритык. Наступает на пятки Гумар Гиндуллин. От него не отстают Александр Шрайнер и Мирзанур Рахимов. Может быть, поэтому и идут метры, метры, рекордные метры проходки, потому что каждый отдает им все свои силы, самого себя.

В. ДОРОШЕНКО,
помощник бурильщика.



Голос Варь-Егана

● Фоторепортаж

—Все. Садиться будем здесь,—притулившись к иллюминатору, говорит один из старейших геологов Западной Сибири Олег Михайлович Перегудов. Вертолет делает круг, выходит на прямую посадку и медленно снижается. Слева от нас разведочная буровая, рядом с нею — речка. Разминая затекшие за дорогу ноги, прыгаем из вертолета на дощатый настил.

Нас встречают несколько испытателей, в основном молодые парни, и среди них совсем нетрудно узнать бурильщика, единственного пожилого человека — Александра Максимовича Натейкина. Того самого, который двенадцать лет назад открывал задвижку первой скважины в Мегионе, давшей первую нефть в среднем Приобье.



Натейкин отдает распоряжения: оператору Саше Милокумову — на буровую, другому оператору, Наилю Айнулину, оставаться на месте. Остальным — отойти от булита на безопасное расстояние.

Натейкин и Айнулин крутят задвижки у булита. И тут же запарил газ у выкидной трубы. Сперва он напоминает знойное марево, потом начинает все сильнее парить, белеть, пока не превращается в грохочущий бурый фонтан нефти.

Вот он, голос Варь-Егана! Самый древний и самый молодой. Могуч он, ибо питает его мощь, равная четырем Аганским месторождениям. Сравнение это — временное, поскольку разведка продолжается...

НА СНИМКАХ: новый фонтан нефти на Р-19; бурильщик А. М. Натейкин.

Текст и фото **Ф. БОГЕНЧУКА.**

НАШИ ИНТЕРВЬЮ

Самое большое доверие

— Николай Павлович, Указом Президиума Верховного Совета СССР от 5 октября этого года Вам присвоено звание Героя Социалистического Труда. Среди строителей Нижневартовска Вы первый удостоены высокой награды. Как Вы отнеслись к этому событию в Вашей жизни?

— Во-первых, как к полной неожиданности. Я знал, что меня представили к награде, но Героя совсем не ожидал. А когда я осознал, что это все-таки именно мне присвоено такое высокое звание, то принял его как самое большое доверие, которое я еще должен оправдать. Кроме того, возникло огромное чувство удовлетворения: твой труд нужен людям, его замечают, и, как видите, даже отмечают.

—Как Вы «шли» к этому событию?

— В Нижневартовске я недавно, всего второй год. До этого работал мастером на заводе в городе Свердловске, а Магаданской геологоразведочной экспедиции. После экспедиции перешел в Новосибирский домостроительный комбинат бригадиром монтажников, где работал до 1966 года. Был награжден орденом Трудового Красного Знамени. С 1966 года руководил бригадой строителей в Нефтеюганске. Работа в Нижневартовске принципиальной разницы с прежней не имела, была знакомой. Сложность заключалась в другом. Бригада для строительства головной насосной станции, которую я возглавил, организовалась вновь. Тепличных условий, естественно, не создавали, сроки были сжатыми, но люди понимали важность задачи и очень серьезно подошли к делу. Это позволило нам сдать важный государственный объект эксплуатационникам раньше срока.

—В этом году Вы были избраны депутатом Ханты-Мансийского окружного Совета депутатов трудящихся, являетесь партгрупоргом строительного участка. Как Вы совмещаете общественную работу с производственными делами?

— Совмещать, конечно, трудно. Но надо. Товарищи, избрав меня депутатом, тем самым выразили мне свое доверие. Они ждут помощи, совета, а это ко многому обязывает. Стараюсь, чтобы занятость общественными делами не отражалась на производственных.

— Последний традиционный вопрос: каковы Ваши дальнейшие планы?

— В текущем году сложных, больших объектов уже не предвидится. А в следующем начнется строительство второй очереди нефтеперекачивающей станции, в котором примет участие и наша бригада. А вообще-то хотелось бы поработать на стройках города, помочь делать его красивым, современным.

Интервью взял
В. ЧИЖОВ.

Сегодня, в этот радостный день, Николай Павлович Нежданов находится в сердце нашей краснознаменной столицы, на Красной площади. Он —почетный гость центрального телевидения и радио нашей страны.

Награды вручены

В канун праздника в зале заседаний Дома Советов в торжественной обстановке большой группе особо отличившихся строителей крупнейшего в Европе нефтепровода Самотлор — Усть-Балык — Курган — Уфа — Альметьевск, партийным и советским работникам вручены высокие правительственные награды нашей Родины.

От имени ЦК КПСС, Совета Министров СССР и Президиума Верховного Совета СССР награды вручил председатель Тюменского областного Совета депутатов трудящихся Л. Н. Кузнецов.

● О мастерах педагогического труда

Отдает себя детям

НЕТ, нет, обо мне писать не стоит. Что касается вопросов школы — я к вашим услугам,— категорично заявил он и поспешно вышел из кабинета директора. Поговорить с ним в этот день так и не удалось, но кое-что о нем я уже знала.

— Мы с Геннадием Семеновичем Чудиновских вместе работали в четвертой школе,— рассказывала о нем директор Нижневартовской школы № 5 Маргарита Николаевна Шишинова.— Это человек очень скромный, высокой требовательности к себе. Мне часто приходилось посещать его уроки. Он отлично знает своих учащихся, умело использует на уроках материалы отечественной математики. Как о классном руководителе о нем следует говорить особо: побывал в каждой семье, досконально изучил каждого воспитанника, много проводил времени с ребятами после уроков. А его план классного руководителя — это исследовательский трактат: там все продумано о каждом ребенке. Загляните в четвертую школу: кабинет математики, который оформил Г. С. Чудиновских со своими шефами из СУ-27,— лучший в городе.

Маргарита Николаевна говорила много и с большой теплотой о Чудиновских, теперь завуче школы № 5, и мое первое впечатление о нем, как человеке чрезмерно сухом и строгом, рассеялось.

Беседа состоялась только на второй день. Школа гудела, как потревоженный улей. Фигура Геннадия Семеновича мелькала то на одном этаже, то на другом: он возглавлял какой-то рейд по классам.

— Страшно занят,— бросил он на ходу. — Подождите, пожалуйста, еще минут тридцать.

И когда в час затишья мы сидели в кабинете и Чудиновских вспоминал, к его размышлениям вдруг примешивалось что-то, отвлекавшее мысли. Он смолкал. Заботы, неурядицы, от которых отгородился дверью кабинета, настигали его здесь.

...Трудное детство военных лет. Оно прошло в Верховинском районе Кировской области. После семилетки вместе с семьей переехал в Магнитогорск. Здесь окончил школу, отсюда ушел в армию. Демобилизовавшись, работал в отделе технического контроля на металлургическом комбинате, затем на заводе. Мечта юношеских лет привела его на студенческую скамью Магнитогорского пединститута. Но в жизни не все гладко, и семейные обстоятельства вынудили Геннадия Семеновича вскоре перейти на заочное отделение. Так в селе Октябрьском Челябинской области появился молодой математик.

Говорят, в памяти людей навсегда сохраняется образ первого учителя. Но и в памяти учителя остаются его первые ученики. Геннадий Семенович вспоминает тех, кому впервые подписывал аттестаты. Володя Тарасов — студент Челябинского политехнического института, Надя Яшнева — будущий юрист, пятеро мальчишек поступили в военные училища, двое из них — в высшее. Бондарь и Васильев — студенты сельскохозяйственного вуза, Воронин — летчик. Разные судьбы, большинство счастливых. Он с волнением говорил о тех, кто вышел на большую дорогу жизни, о тех, кто остался в четвертой школе, но не ушел из сердца, о тех, с кем состоялась встреча здесь и с которыми пока не все просто.

Случилось так, что школа № 5 оказалась в этом году самой переполненной — более 1850 учащихся. Педагогический и ученический коллективы еще не сложились. Масса проблем: нехватка классных комнат, отсутствие кабинетной системы, низкая дисциплина учащихся... Надо много сделать: в первую очередь оборудовать кабинеты физики, химии, математики. Организовать работу факультативов и курсов основ законодательства для старших классов. Наладить связь с родителями. Кстати, недавно была проведена интересная родительская конференция на тему «Формирование личности ребенка начинается в семье»... Далеко не полный перечень всех дел и забот. Но при всей сложности администраторской работы, главное — это урок.

...Урок алгебры в девятом классе был пятым по счету в тот день. Чувствовалось, ребята устали, несобранны. Педагог сразу уловил настроение класса и, не давая времени на раскачку, энергично начал урок. Первый вопрос звучит как загадка:

— Между какими числами заключены правильные дроби?

Этого достаточно, чтобы класс начал думать. И весь урок на тему «Решение неравенств» прошел живо, интересно. Никакой монотонности, ни одной свободной минуты, ни одной скучающей личности. И это на математике, о которой у школьников ходячее мнение: скучно, трудно, не дается! Трудности, конечно были.

(Окончание на 4-й странице).

Есть 122 километра!

Специализированное управление № 43 треста «Самотлортрубопроводстрой» совместно с субподрядными организациями в рекордно короткий срок построили и сдали в эксплуатацию 122 километра магистрального газопровода Самотлор — Усть-Балык.

Особенно хорошо поработала на этом участке бригада Бориса Горячкина. Помощник машиниста очистной машины Александр Максимов, машинист изолировочного агрегата Анатолий Куприянов, машинист трубоукладчика Федор Польски и другие рабочие этой бригады показали высокое мастерство в деле, обеспечили четкую, бесперебойную работу на объекте.

До конца 1973 года коллективу СУ-43 предстоит построить и сдать в эксплуатацию 32 километра магистрального газопровода Нижневартовский ГПЗ — Сургутская ГРЭС. Строители управления постарались хорошо подготовить к холодам технику и ведут уже предварительные сварочные работы.

В. КОЖЕМЯКИН,
начальник планового отдела СУ-43.

Лучшие в НГДУ

В НГДУ «Мегионнефть» подведены итоги предпраздничного соревнования. Среди основных цехов первенство завоевал коллектив РИТС-1 (начальник Г. Малышкин). Во вспомогательном производстве лучших показателей добились цех водоснабжения (начальник А. Агейчев) и коллектив ЦНИПРа (начальник А. Агутенков).

Победителями среди комсомольских коллективов вышла молодежь прокатно-ремонтного цеха эксплуатационного оборудования (секретарь комсомольской организации А. Белоус).

Отмечена хорошая работа ЖКК, шестого и второго детских садов.

Экваторы Ибрагимова

КОГДА этот невысокий, с обветренным улыбчивым лицом человек подходит к мощному КРАЗу, кажется, что очень неуютно должен он чувствовать себя в просторной кабине. Но это первое впечатление улетучивается, едва он нажимает на акселератор. Мотор гудит ровно, словно машина почувствовала удовлетворение своим хозяином.

Пусть простит меня читатель за ставшие уже банальностью сравнения машины с живым существом, но тут уж ничего не сделаешь, если сам водитель пошел еще дальше:

— И машина тоже любит ласку!

Сказано это было не для красного словца. Чувствуется в этой фразе глубокое убеждение. Впрочем, не только чувствуется. Многие коллеги Ибрагимова стали свидетелями удивительной метаморфозы с КРАЗом.

В разгар навигации, когда каждый автомобиль был дороже золота, только что поступивший на работу Равиль Гариповичполучил потрепанный, требующий немедленного ремонта КРАЗ. Новые товарищи сочувствовали ему, некоторые отговаривали:

— Выше ста двадцати не заработаешь на нем. Больше будешь в ремонте простаивать.

Ибрагимов не спорил со скептиками. Их словами не прошибешь. И не для них, для себя решил: «Сделаю!».

В те короткие минуты, когда стропальщики возились с грузом, Равиля Гариповича можно было видеть то с ключом, то с отверткой. На час-другой задерживался после смены, а то и в выходной приходил... Отрегулировал тормоза, укрепил кузов, карданы. «Это ж надо!» — возмущался мысленно.—За один год так угробить машину!»

Возвратился из отпуска предшественник Ибрагимова и поражается:

— Все еще ходит КРАЗ? Я думал, что уже на свалку оттолкали, пока меня нет.

— А ведь он еще лет восемь будет хорошо ходить у меня! — уже не своему предшественнику, а мне говорит опытный водитель.

Нынче на этой машине, на которую еще недавно многие махнули рукой, Равиль Гарипович выполняет по две нормы. Это подтверждает и завгар Г. П. Дремин. И добавляет:

— Очень трудолюбивый водитель. Когда необходимо, сутками не покидает кабину своей машины. В его руках и КРАЗ стал работать без сбоев.

Впрочем, все сказанное о водителе второго класса Равиле Гариповиче Ибрагимове объясняется просто: вот уже 28 лет — весь свой трудовой стаж — он посвятил машинам. С тех пор, как в сорок четвертом впервые взялся за руль довоенного «газончика», его руки вращали баранку грузовых и легковых автомобилей — отечественных и зарубежных марок. И хоть не всю еще страну объездил Ибрагимов, всего лишь от Белоруссии (здесь прошли шесть лет армейской службы) до Красноярского края (сюда командировался на уборку хлеба), его дорога протянулась в несколько экваторов.

Опытный водитель в течение нескольких месяцев сумел завоевать авторитет, который другому дается годами. А имя его одним из первых значится в списке поощренных по итогам закончившейся навигации. И это является признанием его самоотверженного труда.

А на бесчисленных поворотах от причала базы оборудования дирекции строящихся ГПЗ до возводимого завода приветливо мигает рубиновый поворотный огонек мощного КРАЗа, наматывающего новые километры на очередной экватор Ибрагимова.

Ю. ЯКИМОВ,
наш внештатный корреспондент.



ПРИШЛА зима. На дорогах гололед. Он очень опасен для автомобилей и пешеходов, а на взлетной полосе аэропорта тем более.

Наземная служба аэропорта ведет усиленную борьбу против льда и снега. Для этого необходима мощная современная техника. Аэропорт располагает тепловой машиной ТМ-59. Этот агрегат дает очень высокую производительность труда. На нем установлен реактивный двигатель. Машинист Александр Петрович Стрюков два года работает на ТМ-59, в зимнее время отогревает взлетно-посадочную полосу и очищает ее ото льда и снега. Чем больше буран, тем больше забот у Стрюкова. Агрегат всегда должен быть готов к работе. Вот и сейчас Александр Петрович осматривает машину: все ли узлы в порядке, не подведут ли в лютый мороз или в снежный буран?

«Все в порядке,—говорит Александр Петрович,—можно воевать с зимой!»

Текст и фото К. ШАПАЛИНА.

◆ Расскажу о своем товарище

Есть у нас человек...

ТАМАРА АНТОНОВНА Гредусова трудится у нас инструментальщицей. Выходит она из дома в половине восьмого и не спеша направляется на работу. На лицо ее ложится мягкий, теплый свет рассвета, и Тамара Антоновна довольно улыбается. Хотя ей через год исполнится сорок, выглядит она гораздо моложе и на ногу легка, проворна. Только заря занялась, а она уже встала, накормила мужа, отправила его на буровую, где он работает дизелистом, собрала в школу детей.

Идет Тамара Антоновна через поселок и с удовольствием отмечает приметные и приятные глазу перемены. Растет город, отступает тайга, дома преображаются под кистью маляров, радуя свежей и яркой окраской. Четыре года назад, когда приехала сюда Тамара Антоновна из Челябинской области, не было ни этих многоэтажных домов, ни бетонных тротуаров.

Вот и контора. Тут тоже отрадные перемены. Строятся новые профилактические боксы, заасфальтирована территория, прибавилось машин и людей в гараже. Естественно, прибавилось забот и у Тамары Антоновны, но они ее не тяготят. Как-то само собой получается, что достает времени и на общественную работу.

Любят и уважают рабочие АТК Тамару Антоновну, потому и выбрали во второй раз своим депутатом в поселковый Совет.

— Привыкла, полюбился мне этот северный край с суровым климатом,— говорит Тамара Антоновна. — А особенно я люблю здешнюю нашу осень. Чуть выпадет свободное время — я за ведерко да в лес за клюквой. Не столько ягод наберешь, сколько осенним лесом любуешься, бодрости набираешься. Люблю я жизнь и хотела бы, чтобы все люди жили счастливо под мирным небом.

Н. НИКИТИНА,
шофер Ватинской АТК.

НАШ депутат

Фаузия Ниязовна Бикшанова, старший бухгалтер Мегионской, ордена «Знак Почета» нефтеразведочной экспедиции — депутат Нижневартовского городского Совета.

Избиратели хорошо знают ее и часто обращаются к ней с различными вопросами. В канун праздника Октября Фаузия Ниязовна хлопотала об организации детских утренников и предпраздничной торговли в магазинах.

Коммунист Ф. Н. Бикшанова проводит большую общественную работу в коллективе экспедиции. Она член партийного бюро и первичной парторганизации, общественный распространитель печати. Кроме того, Фаузия Ниязовна — заочница Саратовского нефтяного техникума.

Заслуженным уважением пользуется Бикшанова у своих избирателей, поэтому они и избирают ее своим депутатом в городской Совет с 1965 года.

Желаем Фаузии Ниязовне успехов в труде, в общественной жизни, крепкого здоровья и личного счастья.

Е. САНАРОВ,
рабкор.



СКОЛЬКО МЫ ЧИТАЕМ?

Каждое утро в городской аэропорт прибывают самолеты с «интеллектуальным» грузом. Более 32 тысяч газет и журналов получают нижневартовцы по подписке. Только в киоски «Союзпечать» поступают более 25 наименований газет и почти все журналы, которые издаются в нашей стране. Ежедневно нижневартовцы покупают 560 экземпляров «Правды», столько же «Известий», «Комсомольской правды», других газет. Это в два с половиной раза больше, чем в прошлом году.

30 встреч

состоялось у членов комсомольско-молодежного лектория горкома ВЛКСМ с молодыми покорителями Самотлора за последние два месяца. Свое слово лекторы несли в рабочие общежития, школы, на предприятия. Старались, чтобы наши парни и девушки были в гуще событий, учились видеть вокруг себя прекрасное. И каждая их лекция — большой разговор на актуальную тему.

„Наш современник"

Это название молодежного клуба, который начал работать перед праздником Великого Октября в общежитии № 9. Первое его заседание было посвящено славному боевому и трудовому пути Ленинского комсомола.

Кочующая столовая

На строительных объектах города как раз в самое подходящее время — обеденный перерыв — подъезжает машина. В кузове ее — термосы с борщами, котлетами, биточками, кофе. Хозяйка кочующей столовой — Галина Левченко предлагает за двадцать-тридцать минут пообедать прямо на рабочем месте. А готовят для строителей повара кафе «Белоснежка» и столовой № 5 орса нефтяников.

Для вас, горожане

Новое удобное кафе «Молодежное» открылось накануне праздника в центре города — возле общежитий № 18 и 19. 80 человек одновременно могут пообедать здесь в уютной обстановке.

Среди новоселов и другая столовая — на втором участке. Построило ее СУ-25 для работников дирекции ГПЗ.

На сцене юные таланты

Около двухсот школьников занимаются в различных кружках при клубе «Нефтяников». Танцоры, певцы, балалаечники и гитаристы, акробаты, участники драматического кружка еще после летних каникул начали готовиться к новым выступлениям. Оркестр народных инструментов разучивал русские песни, драмкружковцы — литературно-музыкальную композицию к 56 годовщине Октября, студийцы — танец «Тачанку» и др. И вот вчера утром состоялась премьера. Зрители, школьники города очень тепло приняли выступления своих сверстников.

● О мастерах педагогического труда

Отдает себя детям

Но учитель спешил подсказать не ход решения, а ход логической мысли. А дальше — исследовать, разрешать, открывать — предоставлял работать самим учащимся. За сорок пять минут решено много задач. Учитель успевал подойти к каждому столу, заглянуть в тетрадь, сделать запись в дневник. Стилем, тоном, уместно подчеркнутой репликой он активизировал ребят. Класс работал увлеченно.

Но отличное знание предмета еще не делает человека педагогом. В учебной программе и заложена программа воспитания. Уметь не только передавать знания, но и развивать общественную активность, прививать высокие моральные качества, воспитывать чувства учащихся — задачи сложные. Конечно, на уроках гуманитарного цикла, где учащиеся прямо сталкиваются с такими понятиями, как честность, героизм, справедливость, доброта, у преподавателя готовый материал, чтобы, обучая, воспитывать.

По мнению Маргариты Николаевны, Чудиновских умело делает это и на уроках математики. За ее словами о нем «очень обязательный, требовательный к себе человек» стоит многое. Он постоянно следит за педагогической литературой, все прочитанное критически пересматривает, упорно работает над повышением идейно-политического уровня. Все три процесса: научить, развить, воспитать — в его деятельности слиты воедино. Он не скажет об ученике: «Не понимает!», а скорее всего: «Не сумел втолковать!» В этой требовательности прежде всего к себе — весь педагог.

— В нашей работе все — главное, мелочей нет. Воспитать человека, необходимого нашему обществу, занимающего надлежащее место в жизни, и сознавать, что в этом есть и твоя частица,—высокий смысл нашего труда.

Это сказал Геннадий Семенович Чудиновских, опытный педагог, щедро отдающий себя детям.

Н. СЕНЬКОВА.

...Человек начинается с детства. Но все, что заложено в нем в детстве, даст плоды лишь через годы. Так важно, чтобы знания, которые дает школьный учитель, были согреты чувством и восприняты сердцем.

Наш город

Награды за наградами

Окончилась летняя спартакиада райкома профсоюза и городского совета ДСО «Труд». Двадцать четыре производственных коллектива участвовали в ней. В комплексном зачете первое место выиграли спортсмены треста «Нижневартовскнефтестрой».

На пленуме райкома профсоюза нефтяников этому коллективу вручены большой переходящий приз, почетная грамота и вымпел, а также переходящий кубок и диплом за первое место по футболу.

Вот сколько наград получили в канун праздника спортсмены треста «Нижневартовскнефтестрой».

Лучшие в комбинате

На 108,6 процента выполнил план девяти месяцев по реализации бытовых услуг КБО. Только за последний месяц освоено несколько новых видов бытового обслуживания. Химическая чистка одежды, пошив мужских галстуков и др. Первенство в социалистическом соревновании удерживает бригада швей, руководит которой М. Т. Янкина. Закройщицей там О. С. Храмова.

Совещались ветераны

В управлении механизированных работ № 1 треста «Нижневартовскнефтестрой» недавно прошло собрание участников Великой Отечественной войны. Был избран комитет совета ветеранов, намечены конкретные мероприятия по воспитанию молодого поколения.

Многим нашлись по-ручению по душе. Ю.М. Драчев, например; обещал написать сценарий для вечера отдыха.

Бывшие фронтовики решили создать в управлении комнату боевой и трудовой славы.

●

Меньше хлопот

Сколько хлопот и времени требуют от нас обычные ежедневные покупки к семейному столу! В магазине № 30, что расположен в жилом поселке второго участка, пошли навстречу хозяйкам: здесь организовали стол без продавца, где помещены наборы расфасованных продовольственных товаров первой необходимости.

Этот новый вид обслуживания намного сэкономит время покупателей.

ЭКСКУРСИЯ в «нефтяное королевство»

Небывалый размах строительства; огромный нефтяной промысел проектной мощностью в десятки тысяч тонн «черного золота» ежедневно — таким предстал перед нами Самотлор. Нас захватил рассказ главного геолога первого управления буровых работ С. А. Дрыги об этом «нефтяном королевстве».

В тот день мы впервые увидели бетонное кольцо вокруг Самотлора — его жизненную артерию. И поняли, насколько славна биография выросшего на болоте нефтеграда Нижневартовска.

Самые приятные впечатления остались у нас и от людей, работающих здесь.

Сразу же, как только мы сошли с теплохода, нас встретила геолог УБР-1 Тамара Михайловна Булах. И до позднего вечера она была с нами.

Мы благодарны буровикам за эту интересную экскурсию и коллективу Нижневартовской средней школы № 5, гостеприимно предоставившему нам ночлег.

УЧАЩИЕСЯ 10 «А» КЛАССА ШКОЛЫ № 6 г. СУРГУТА.

Куда пойти в праздничные дни

7 НОЯБРЯ

Клуб нефтяников. 12 часов. Праздник конкурсов, песен, танцев. 15 часов. Художественный фильм.

Дом культуры «Юбилейный». 14—16—18 часов. Художественный фильм «Депутат Балтики». 20 часов. Праздничный вечер отдыха.

8 НОЯБРЯ

Клуб нефтяников. 12 часов. Детский кинотеатр «Факел». Учебное занятие по просмотру кинофильма. 15 часов. Художественный фильм.

Дом культуры «Юбилейный». 14—16—18 часов. Художественный фильм «Депутат Балтики». Детский утренник для пионеров. 20 часов. Вечер отдыха.

9 НОЯБРЯ

Клуб нефтяников. 12 часов. Утренник «Мы веселые ребята».

Дом культуры «Юбилейный». 14—16—18—20 часов. Художественный фильм «Карпухин».

ПОВАР РАБОЧЕЙ СТОЛОВОЙ

Евдокия Александровна Чернышева по праву гордится своей профессией. Она повар рабочей столовой. Не первый год кормит Евдокия Александровна буровиков Самотлора. А недавно ее, лучшего повара орса, перевели в передовую бригаду УБР-2 — мастера Г. К. Петрова.

Довольны рабочие своим поваром, уважают и ценят. Да это и не удивительно: обеды, приготовленные искусными руками Евдокии Александровны, всегда разнообразны, вкусны и питательны.

О таких, как Е. А. Чернышева, обычно говорят — мастер своего дела. И она действительно мастер. А все потому, что любит свою работу, вкладывает в нее душу и, главное, понимает, что труд ее необходим людям.

Уважают Е. А. Чернышеву и в орсе нефтяников. За добросовестный труд она неоднократно получала благодарности, награждалась Почетными грамотами предприятия.

В. НИКОЛЕНКО,
председатель местного комитета орса нефтяников.

Редактор В. КОРЧЕМКИН.

НАШ АДРЕС: 626444
г. Нижневартовск, Дом Советов

ТЕЛЕФОНЫ: редактора — 0-98, зам. редактора — 0-85, промышленного отдела — 0-85 (2 за.), ответственного секретаря и отдела писем — 0-87, типографии — 0-87 (2 за.).

ГАЗЕТА ВЫХОДИТ ПО ВТОРНИКАМ, ЧЕТВЕРГАМ И СУББОТАМ

Нижневартовская типография управления издательств, полиграфии и книжной торговли Тюменского облисполкома

Тираж 8439

ПРОЛЕТАРИИ ВСЕХ СТРАН, СОЕДИНЯЙТЕСЬ!

ЛЕНИНСКОЕ ЗНАМЯ

ОРГАН НИЖНЕВАРТОВСКОГО ГОРКОМА КПСС И ГОРОДСКОГО СОВЕТА ДЕПУТАТОВ ТРУДЯЩИХСЯ ТЮМЕНСКОЙ ОБЛАСТИ

Издается с 4 сентября 1941 года ✦ № 136 (3274) ✦ ВОСКРЕСЕНЬЕ, 11 ноября 1973 г. ✦ Цена 2 коп.



Алые стяги Октября

НИЖНЕВАРТОВСК. Молодой город нефтяников в ярком кумаче. Красиво развеваются флаги всех союзных республик, спортивных организаций, многочисленные праздничные флажки, привлекают внимание красочные транспаранты, иллюминация.

10 часов. Торжественно звучит Гимн Советского Союза. Затем сводный оркестр играет бравурный марш. Праздничное шествие началось. Первым к трибуне, установленной напротив здания Дома Советов, подходят школьники. Их ведут передовики народного просвещения Н. М. Шишинова, А. П. Сущая, Е. М. Малинская, А. А. Шароглазова, В. М. Винокурова — наши лучшие педагоги, посвятившие много лет воспитанию подрастающего поколения. С трибуны их приветствуют руководители района. Здесь же, на трибуне, с доброй улыбкой смотрят на свою смену — на будущих буровиков и нефтедобытчиков Герои Социалистического Труда бригадир вышкомонтажников Я. С. Вагапов, А. Д. Шевчик, Г. М. Левин, орденоносцы оператор добычи нефти В. Я. Рудольф, буровой мастер Г. К. Петров и другие знатные люди.

За школьниками следуют краснознаменные нефтедобытчики и буровики Мегиона, Агана, Самотлора. Многочисленны их колонны.

Кстати, о многочисленности. Один из командированных воскликнул:

— Признаться, не ожидал: в небольшом городе столько будет демонстрантов! Идут и идут, конца не видно, все улицы ими заполнены. А как они хорошо, с большой выдумкой украшены! Особенно вот эта колонна — коллектива НГДУ «Нижневартовскнефть».

Мы добавим: и работает хорошо, творчески. В коротком репортаже невозможно рассказать о всех трудовых победах нефтяников, вышкомонтажников, геофизиков, транспортников. Да и нет надобности: почти в каждом номере «Ленинского Знамени» мы славим передовые коллективы и лучших их представителей. Но о наиболее выдающихся событиях последних дней надо сказать.

На счету инициаторов соревнования за добычу восьмидесяти пяти тысяч метров пришедшего в год — у бригады кавалера ордена Октябрьской революции Г. К. Петрова — сегодня уже восемьдесят тысяч метров пробуренных скважин. Инициаторов поддержали коллективы Г. М. Левина и Я. С. Вагапова. Вагапоцы, например, приняли встречный план: построить за год не семьдесят четыре, а сто тридцать пять буровых вышек.

Стройными рядами проходят монтажники Главтюменьнефтегаза, построившие сотни километров трубопроводов, много кустовых и дожимных насосных станций, ЛЭП. Среди строителей нефтепровода Самотлор — Тюмень — Альметьевск мы видим дружную бригаду Н. П. Нежданова, которому совсем недавно присвоено звание Героя Социалистического Труда. Сам бригадир отсутствует: он приглашен в Москву, на Красную площадь, посмотреть на парад и демонстрацию, посвященные празднованию 56-й годовщины Великого Октября.

— Слава строителям города! Мимо трибуны под звуки марша проплывает, тоже красиво украшенная, колонна треста «Нижневартовскжилстрой» и его подразделений.

Колонна сменяет колонну — медицинские работники, лесозаготовители, торговые работники, рыбаки... Звучат марши, революционные песни. Цветут улыбки.

Более часа нижневартовцы демонстрировали свою тесную сплоченность вокруг Центрального Комитета Коммунистической партии и Советского правительства, преданность делу Ленина, решимость борьбы за мир во всем мире, свою готовность работать высокопроизводительно, чтобы успешно претворить в жизнь решения XXIV съезда КПСС. Об этом красноречиво говорили транспаранты, плакаты, флаги, макеты буровых вышек нефтедобывающих сооружений, жилых домов, а также песни и, возле трибуны, троекратное «Ура!».

А с балконов новых домов, с тротуаров восторженно, с гордостью и интересом смотрели на демонстрантов пенсионеры, малые дети, домохозяйки — все, кто не смог выйти в этот час на улицы Нижневартовска.

* * *

МЕГИОН. С утра морозный праздничный день чуть приопорошен снежком, расцвечен многочисленными флагами, знаменами, транспарантами, улыбками мегионцев, вышедших на демонстрацию.

По традиции праздничное шествие открывают школьники. Их много. Это признак того, что поселок растет и что есть кому передать дело, начатое старшим поколением.

Проходят коллективы Мегионской ордена «Знак Почета» нефтеразведочной экспедиции, Ватинской АТК, строительного управления № 920. А вот на марше буровики, уже к празднику завершившие годовой план проходки скважин. Лучшие — бригады А. Я. Миронова и Героя Социалистического Труда Н. Г. Драцкого.

Демонстрация продолжается, и, кажется, длиннее стала улица Советская, где проходят люди. Весь Мегион встречает праздник.

Колонны идут, но не затихает жизнь на буровых, увенчанных красными стягами. Закрепляют достигнутый трудовой успех буровики вахт А. Бодрезва, А. Абражеева, М. Билязова. На посту бурильщик Р. Кадралиев с товарищами, совсем молодой бурильщик Н. Дударев и ветеран разведочного бурения М. Л. Симаков. Все они ударным трудом способствуют сегодняшнему отличному настроению людей, проходящих мимо праздничной трибуны.

* * *

Жители Нижневартовска, Мегиона, Ларьяка, Корликов и других населенных пунктов торжественно и радостно отметили самый светлый на земле праздник — 56-ю годовщину Великой Октябрьской социалистической революции.

Ф. БОГЕНЧУК,
А. СМИРНОВ,
А. ПЛЕСОВСКИХ.

В канун праздника

6 ноября в Доме культуры «Юбилейный» состоялось торжественное собрание трудящихся города Нижневартовска совместно с представителями партийных, советских, профсоюзных и других общественных организаций, посвященное празднованию 56-й годовщины Великой Октябрьской социалистической революции.

Собрание открыл председатель исполкома городского Совета депутатов трудящихся тов. Салихов Н. Г. С докладом «Дорогой Октября — к победе коммунизма» выступил первый секретарь горкома КПСС тов. Великопольский С. Д.

После торжественного собрания состоялся праздничный концерт.

* * *

6 ноября в поселке Мегион состоялось торжественное собрание, посвященное 56-й годовщине Великой Октябрьской социалистической революции. 7 часов вечера. В новом клубе «Прометей» собрались представители производственных предприятий. Торжественно вносятся знамена трудовой славы.

На собрании с обстоятельным докладом выступил второй секретарь горкома КПСС тов. Салмин В. Д.

На праздничной вахте

СООБЩАЮТ НАЧАЛЬНИКИ СМЕН, ДИСПЕТЧЕРЫ, ОТВЕТСТВЕННЫЕ ДЕЖУРНЫЕ.

В. И. МОРОЗОВ (УБР-1):

—В канун праздника бригада Героя Социалистического Труда, депутата Верховного Совета РСФСР Г. М. Левина выполнила свое первоначальное социалистическое обязательство — 75 тысяч метров проходки. Теперь левинцы держат уверенный курс на 85 тысяч метров проходки в год. Только 7 ноября этот коллектив сумел пробурить 816 метров горных пород. Это самый высокий показатель среди всех бригад нашего управления. Всего за праздничные дни пробурено 3564 метра горных пород, что на 500 метров больше, чем в обычные дни.

А. А. КИМ (УБР-2):

— В полночь с 7 на 8 ноября буровая бригада мастера, кавалера орденов Ленина и Октябрьской революции Г. К. Петрова при разбуривании очередной скважины на кусте № 329 достигла 80042 метра проходки с начала года. Такой результат достигнут впервые за всю историю нефтяной промышленности нашей страны. Сюда на буровую прибыли руководители предприятия, первый секретарь горкома КПСС С. Д. Великопольский, председатель горисполкома Н. Г. Салихов. Они тепло поздравили коллектив с большой трудовой победой.

Н. Ф. ФОМЕНКО (НГДУ «Нижневартовскнефть»):

— Все праздничные дни бесперебойно работали дожимные насосные станции. Отлично справились с почетной вахтой операторы С. С. Пузарецкий, М. С. Саитов, С. Сатушкин, Н. Д. Пирожков, В. Н. Гаркуша, Г. В. Каратаев, В. Дуплихин, Р. П. Ильясов. За 7 и 8 ноября добыто сверх плана 35727 тонн самотлорской нефти.

Б. И. ЧЕЧЕТКИН (НГДУ «Мегионнефть»):

— 7 ноября праздничную вахту несла смена И. П. Уманчика. Из Мегионского, Ватинского и Аганского месторождений в эти сутки добыто 23100 тонн нефти. За двое суток сверх плана извлечено 3460 тонн ценного химического сырья.

В. Т. ВАСЮТА (вышкомонтажная контора № 1):

— 7 ноября отдыхали все вышкомонтажники. А вот на следующий день вышли на вахту бригады П. И. Лачинова и В. Ф. Дмитриева. Вышкомонтажники П. И. Лачинова готовили буровые сразу на двух кустах: 87 (озерный) для бригады В. В. Китаева, 126 — к сдаче рабочей комиссии.

Бригада В. Ф. Дмитриева закончила монтаж буровой куста № 126 к проводке очередной скважины.

Зная, что буровики за эти праздничные дни пройдут долотами еще несколько тысяч метров горных пород и чтобы не сдерживать темпы бурения, все цехи нашего предприятия объявили 9 ноября рабочим днем.

В. И. ЛОБАНОВ (Мегионская промыслово - геофизическая контора):

— Если работают буровые, геофизикам всегда найдутся спешные дела. И их было не мало для инклинометрических партий, партий радиактивного каротажа № 2, 5, 9, 19, 26, 29. Маршруты заказов прежние: Самотлорское, Ватинское и Аганское месторождения нефти.

Например, на Агане комплексные промыслово-геофизические исследования провела партия М. П. Жадина, на Ватинском—В. Н. Жиглова. Все работы выполнены качественно, с опережением времени.





НАГРАДЫ за большую стройку

Для тружеников нефтяного Приобья каждый день полон больших дел, за которыми следит вся страна. Немало здесь важных и срочных строек Но ни одна, пожалуй, еще не требовала такого напряжения сил и мобилизации всех ресурсов, как сооружение гигантской магистрали Самотлор — Усть-Балык — Курган — Уфа — Альметьевск. Мощный нефтепровод был сооружен в кратчайший срок, Вместо четырех лет за восемнадцать месяцев. Он соединил Обь с Волгой. Самотлор как бы породнился с собратом — Ромашкинским гигантом в Татарии.

Партия и правительство высоко оценили трудовой героизм советских людей, проложивших крупнейшую в стране магистраль. Многие участники замечательной стройки награждены правительственными наградами. Удостоились этой чести и труженики здешних мест, откуда стартовал трубопровод. Вручение наград было приурочено к празднованию 56-й годовщины Октября.

...Актовый зал городского комитета КПСС и горисполкома. Десятки нарядных, взволнованных людей. Торжественный президиум. Слово предоставляется председателю облисполкома, депутату Верховного Совета СССР Л. Н. Кузнецову. От имени Президиума высшего законодательного органа страны и по поручению бюро обкома КПСС он зачитывает указ о награждении героев знаменитой стройки. Затем вручает ордена и медали. Тридцать человек удостоены звания кавалера Ордена Трудового Красного Знамени, восемь человек получили орден Дружбы народов, десять — «Знак Почета».

Вручение наград закончено. Л. Н. Кузнецов еще раз тепло поздравил награжденных, пожелал новых трудовых успехов присутствовавшим, всем покорителям нефтяной целины.

От имени награжденных первым выступил начальник отдела СУ-43 треста «Спецгазстрой» В. А. Богатырев. Он заявил, что не находит слов, чтобы выразить глубокое чувство благодарности за высокую правительственную награду — орден «Дружбы народов». Говорит о том, что стройка действительно была очень большая, ответственная, и люди понимали это. Работали не жалея сил, не считаясь со временем, успевая в то же время по-новому организовать труд и применять новшества в технологии производства. «Буду трудиться так, чтобы отработать почетный аванс страны»,—кончил В. А. Богатырев свое выступление.

Затем слово взяли шофер автобазы № 9 В. С. Сондыков, бригадир электромонтажной бригады МУ-15 Н. К. Бородин, бригадир изоляционно-укладочной колонны СУ-43 «Спецгазстроя» А. Ф. Фролов. С заключительным словом выступил первый секретарь горкома партии С. Д. Великопольский. От имени районной партийной организации он поблагодарил партию и правительство за высокую оценку вклада нижневартовцев в сооружение магистрали, за помощь и заботу, без которых было бы невозможно добиться успеха. Он просит Л. Н. Кузнецова, члена бюро обкома КПСС, передать областной партийной организации заверение в том, что труженики района оправдают оказанное доверие.

НА СНИМКЕ: председатель тюменского облисполкома Л. Н. Кузнецов вручает Орден Трудового Красного Знамени бульдозеристу НТК С. Е. Медведеву.

И. КУРЕНКО.

ПОБЕДИТЕЛИ СОРЕВНОВАНИЯ

На городскую доску почета — лучшие

В канун 56-й годовщины Октября городской комитет партии и исполком городского Совета депутатов трудящихся рассмотрели итоги социалистического соревнования и приняли решение занести победителей на городскую Доску почета:

Н. К. Сергиенко — шофера автотранспортной конторы,

С. Е. Медведева — бульдозериста тракторной конторы,

В. В. Москаленко — капитан-механика ЦТЭ флота «Главтюменьнефтегаза»,

В. М. Алексеева — пилота самолета АН-2,

Г. К. Петрова — бурового мастера УБР-2,

Н. П. Нежданова — бригадира СУ-44,

Е. С. Зыкову — работницу рыбозавода,

М. Н. Шишинову — заслуженную учительницу школы РСФСР, директора средней школы № 5,

В. Я. Рудольфа — оператора по добыче нефти РИТС-3 НГДУ «Мегионнефть»,

Г. Ф. Мирненко — кондитера орса № 3,

В. П. Беломесова — пропагандиста управления механизации № 5,

В. В. Федорову — птичницу совхоза «Нижневартовский»,

В. С. Улашкина — бригадира комсомольско - молодежного экипажа экскаватора СУ-909,

Л. С. Белобородову — телеграфистку районного узла связи,

И. М. Лазуткина — бригадира монтажников СМУ-2,

М. М. Родькина — партгрупорга СМУ-9, электрика,

И. К. Зарубина — партгрупорга буровой бригады УБР-2,

П. И. Дорохова — начальника тракторной конторы,

О. А. Киреева — заведующую городской библиотекой № 1,

Р. Я. Кадралиева — бурильщика Мегионской нефтеразведочной экспедиции.

Знамена вручены

В торжественной обстановке прошло вручение Красных знамен горкома КПСС и исполкома городского Совета депутатов трудящихся победителям в социалистическом соревновании в честь 56-й годовщины Великого Октября.

Принимая переходящее знамя из рук второго секретаря горкома В. Д. Салмина, управляющий трестом «Нижневартовскнефтестрой» М. К. Михайлов сказал:

— Коллектив нашего треста добился значительных успехов в выполнении социалистических обязательств. Впереди — новые задачи по завершению плана третьего, решающего года пятилетки. Сейчас можно с уверенностью сказать, что годовой план мы выполним досрочно.

— Мы благодарим бюро горкома партии и исполком городского Совета за оказанное доверие и высокую оценку труда коллектива НГДУ и приложим все усилия, чтобы это знамя удержать и в четвертом квартале,— заявил начальник НГДУ «Мегионнефть» А. Л. Резников, получив Красное знамя, которое ему вручил член горкома В. М. Еремин на торжественном заседании, посвященном 56-й годовщине Октябрьской революции.

— Разрешите мне поблагодарить наших тружеников за хорошую работу и достигнутые результаты. Рад сообщить, что четырем коллективам — гостиницам «Самотлор», «Мега», общежитиям №№ 1, 5, 7 и электролаборатории прокатно-ремонтного цеха присвоено звание коллективов коммунистического труда.

Переходящие Красные знамена вручены также коллективам отдела рабочего снабжения управления рабочего снабжения «Главтюменьнефтегазстроя», Нижневартовской тракторной конторе и управлению буровых работ № 1.

Р. СИНИЦИНА.

На праздничной вахте

— Мощным, беспрерывным потоком поступала к нам в эти дни нефть со всех месторождений района. Перекачку ее в основные магистрали осуществили дежурный щита управления Н. Е. Гуржиев, старший оператор М. Н. Мурзина, оператор М. А. Липкина и другие специалисты наших нефтеперекачивающих станций. За праздник транспортировано для перекачивающих заводов страны более 10 тысяч тонн нефти сверх задания.

М. ЕВАНСКАЯ.
Районное нефтепроводное управление.

Ваши дела?
Обязательства?
Резервы?

СЛАГАЕМЫЕ УСПЕХА

КОЛЛЕКТИВ нашего управления механизации треста «Нижневартовскжилстрой» решил ознаменовать третий, решающий год пятилетки ударным трудом. Партийная организация провела большую разъяснительную работу в коллективе. Были разработаны и утверждены условия социалистического соревнования.

Разгорелось трудовое соперничество между бригадами и экипажами. В соревновании участвует девяносто процентов всего коллектива. Итоги подводятся ежемесячно на собрании каждого участка. Здесь же обсуждаются задачи на следующий месяц. Причем, планы доводятся не в общих цифрах, а из расчета на каждый механизм. Все механизаторы знают свою дневную и месячную норму.

Результаты деятельности коллектива за три квартала этого года говорят о том, что по сравнению с соответствующим периодом прошлого года выработка на одного работающего возросла на 35,8 процента. За счет повышения производительности труда на 206 тысяч рублей перевыполнен нынче план строительно-монтажных работ. Темпы роста производительности труда опережают темпы роста средней заработной платы на 17,8 процента. В текущем году снижена себестоимость строительно-монтажных работ на 19,1 процента и получено 53 тыс. руб. сверхплановой прибыли.

По итогам социалистического соревнования управление заняло первое место среди предприятий треста.

В этом большая заслуга крановщика Р. В. Большакова, прочно удерживающего звание лучшего крановщика управления. Он коммунист, депутат горисполкома, член местного комитета профсоюза. Анатолий Иванович Казанский — лучший бульдозерист, избран членом партбюро. Хорошо трудится крановщик М. Ф. Грищенко, электросварщик А. А. Зибаров, А. М. Гордеев и П. И. Слугин — наш лучший экипаж автокрана.

В соревновании мы используем как моральные, так и материальные стимулы.

Все наши усилия направлены на то, чтобы люди постоянно духовно росли, вкладывали в дело частицу своей души, трудились с полным напряжением сил.

М. УКОЛОВ,
начальник участка №1 управления механизации треста «Нижневартовскжилстрой», секретарь партбюро



Передовой опыт—всем

КАЖДОЙ буровой бригаде— два куста

Немного истории

ВЫШКОМОНТАЖНАЯ контора обосновалась в Нижневартовске в 1969 году. Начала со строительства одиночных буровых по упрощенной схеме монтажа, в ущерб технологии проводки скважин. Вызвано это было тем, что в кратчайший срок предстояло дать необходимый фронт работ буровикам. Такой метод разработки не дал высоких результатов в увеличении скорости проводки скважин, а строительство буровых производилось с низким качеством.

Практика показала, что для обеспечения высоких результатов бурения необходимо было в корне изменить технологию и организацию работ на нашем предприятии. В связи с этим было принято решение о сооружении буровой кустовым способом, чтобы раз и навсегда снять вопрос сезонности работ в бурении. Передвижение буровой, как мы и предполагали, на кусте с пробуренной скважины на последующую должно осуществляться на специально изготовленных основаниях. Вариантов было много, но основными являются три.

ШПАЛО-ТРУБНОЕ. Это когда вышечно-агрегатный блок для бурения скважин передвигался на тумбах, по трубам, уложенным на настил из шпал.

КАТКОВОЕ ОСНОВАНИЕ. На подготовленную площадку укладывались бурильные трубы, на них шпалы. На шпалы устанавливались двутавровые балки, которые крепились к трубам с помощью болтов. Вышечный агрегатный блок помещался на специальные тумбы. Передвижение станка производилось с помощью тракторов или через оснастку подъемника.

ЖЕЛЕЗНОДОРОЖНОЕ ОСНОВАНИЕ. На приготовленной площадке строится рельсовая дорога под вышечно-агрегатный блок в две—три колеи (в зависимости от варианта передвижения). Блок устанавливается на специально изготовленные тумбы-фермы, а они в свою очередь — на шести железнодорожных тележках. Грузоподъемность одной тележки шесть тонн. Способ передвижения — трактора или тракторные подъемники, а также с помощью буровых двигателей.

Первые два типа оснований имели ряд недостатков: требовали больших затрат при передвижке буровой на площадке, несовершенность конструкций катков, недостаточная высота подъема вышечного блока над устьем скважины. Поэтому, несмотря на наиболее трудоемкие и ответственные операции по монтажу, на вооружение были взяты железнодорожные основания.

Пробурил скважину—сдай

ПОСЛЕ ТОГО, как мы нашли наиболее оптимальный вариант оснований, перед нами встала другая проблема: как добиться такой схемы передвижки, которая позволила бы, не сдерживая дальнейшего хода разбуривания куста, вести освоение и сдачу в эксплуатацию пробуренных скважин! Ведь что получалось: на одном кусте, допустим, планировалось пробурить 10 скважин. Это семь-девять тысяч тонн нефти в сутки. Между началом бурения первой скважины и сдачей последней нередко проходило шесть-семь месяцев. К этому прибавьте необходимое время для обустройства скважин, прокладку сборных линий, — вот вам и год. Такая схема не устраивала ни нефтедобытчиков, ни буровиков.

Поиск новой схемы увенчался успехом. Было решено все кустовые скважины разбивать на две—три группы. Закончил бурение первой группы скважин—переместил буровую на кусте для следующей группы.

Решив одну проблему, мы столкнулись с другой: как передвигать, по какой схеме, с наименьшими затратами времени, с упрощением монтажа коммуникаций? Выбрали два варианта: продольный и поперечный. Они успешно прошли испытания и оправдали себя. Продольный вариант — это перемещение буровой вдоль ряда скважин в направлении приемного моста. Поперечный—перемещение вдоль ряда скважин перпендикулярно приемному мосту.

И все же, в условиях Самотлорского месторождения наибольшее распространение получил поперечный вариант перемещения буровых по кусту. Только буровые в поэтажном исполнении на свайном основании (озерном кусте) перемещаются в продольном направлении.

Языком цифр

В ИЮЛЕ этого года была организована вышкомонтажная контора № 3. С этого времени наше предприятие строит буровые только на Самотлорском месторождении. В своем распоряжении мы имеем три станка БУ-80, переведенные на электропривод, и двадцать четыре станка БУ-75. Работы выполняют три вышкомонтажных цеха, в составе которых четыре комплексно-звеньевые бригады. Автомобильным транспортом нас обеспечивает Нижневартовская АТК, тяжелой техникой — Нижневартовская тракторная контора.

В первый год девятой пятилетки контора поставила 28 кустовых буровых, в следующем — 58. А за восемь месяцев текущего года — 53. (Годовой план сорок девять кустов).

Если в 1971 году на строительство одного куста мы затрачивали 13,1 суток (при норме 14,2), то в 1972 году — 16,8, в нынешнем — 15,8. Рост продолжительности строительства куста в прошлом году объясняется увеличением количества кустов на железнодорожном основании и усложнением монтажной схемы.

Лучшие результаты достигнуты при строительстве кустов в 1971 году — восемь дней, в прошлом — семь дней, и в этом году — менее недели.

В прошлом году среднее количество кустов, построенных одной вышкомонтажной бригадой, было тринадцать. За восемь месяцев текущего года бригада Я. С. Вагапова сумела построить четырнадцать кустовых буровых, П. И. Лачинова — десять, Дмитриева — семь.

Главное—компактность

СТРОИТЕЛЬСТВО кустовых буровых производили и производим по единым схемам. Они были окончательно доработаны нами и буровиками в начале этого года. Главное направление заключалось в компактности монтажа оборудования, в унификации узлов. В схеме предусмотрели установку выносного вибросита, что позволило уменьшить поступление шлама в промывочную жидкость и замораживание оборудования. Внедрили блок желобов. Он позволяет без переделки системы очистки глинистого раствора бурить семь—восемь скважин. Был исключен из схемы монтажа блок долива скважины, вместо него установили емкость на съемные кронштейны у вышечного блока. Теперь емкость перемещается вместе с вышечно-агрегатным блоком.

Был внедрен блок шламовых насосов, что дало возможность устанавливать дополнительные насосы и два гидроциклона.

Принципиально по-новому решен вопрос обогрева емкостей с глинистым раствором. Кроме установки паровых батарей вокруг емкостей, дополнительно строим над ними сарай и монтируем батареи в насосном блоке. Это позво-

...мывочной жидкости, емкостей, ускорило демонтаж блоков.

На индустриальный метод

НОВЫЕ схемы монтажа. За ними стоит огромный труд инженеров и коллектива нашего управления, специалистов объединения главка. Достаточно привести такой пример. Для того, чтобы укомплектовать новый буровой станок, с которого предстоит разбуривать куст скважин, построить его на железнодорожном основании, необходимо изготовить здесь, на месте, 100—110 тонн металлоконструкций.

Чтобы упорядочить укомплектование таких станков, производственно-технический отдел вышкомонтажной конторы разработал специальную номенклатуру изделий как в металле, так и в дереве. Поставляют их на места сборки цехи нашего предприятия. На все узлы, изделия и металлоконструкции разработаны чертежи. База поставляет приемы насосов, «мертвяки», передвижные электроопоры, стойки под коммуникации и манифольд и т. д.

Благодаря этому нам удалось почти на всех буровых заменить деревянные полы на металлические. И недалеко то время, когда деревянные изделия будут совсем исключены из схемы монтажа.

Укрупнение блоков потребовало применения соответствующей транспортной техники. В основном, для перевозки негабаритных грузов и крупных блоков мы применяем автомашины «МАЗ-543» с трейлером и «ураганы».

При монтаже широко используются тракторные краны КП-25, АЗ-5-1 и т. д. Механизирован и процесс устройства контура заземления и строительства «мертвяков».

Улучшение организации труда

СТРОИТЕЛЬСТВО кустовых буровых осуществляется комплексно-звеньевыми бригадами. Они работают в две, а при строительстве отдельных кустов и в три смены, по скользящему графику, что обеспечивает непрерывный цикл монтажа.

Более шестидесяти процентов из всех построенных буровых — возведены с применением сетевых графиков. Иногда, чтобы выявить узкие места производства и наметить пути их устранения, мы проводим скоростное строительство кустов.

Наибольший размах получило соревнование в нынешнем, решающем году пятилетки. Ежемесячное перевыполнение плановых заданий позволило в целом коллективу нашего предприятия досрочно справиться с государственным заданием — построить 308 буровых. Причем, каждый куст, построенный в этом году, обошелся государству на 2,6 тысячи рублей дешевле.

Очень продуктивное соревнование между бригадами идет за право строить в этом году юбилейную — тысячную — буровую. Это будет скоростное строительство буровой, и будет оно доверено бригаде — победительнице в социалистическом соревновании.

И. ТАРАКАНОВ,
старший инжнер-технолог ВМК-1.

НА СНИМКАХ: в цехе сборки крупных блоков; вышкомонтажник А. Тамплон; электросварщик А. Василенко.

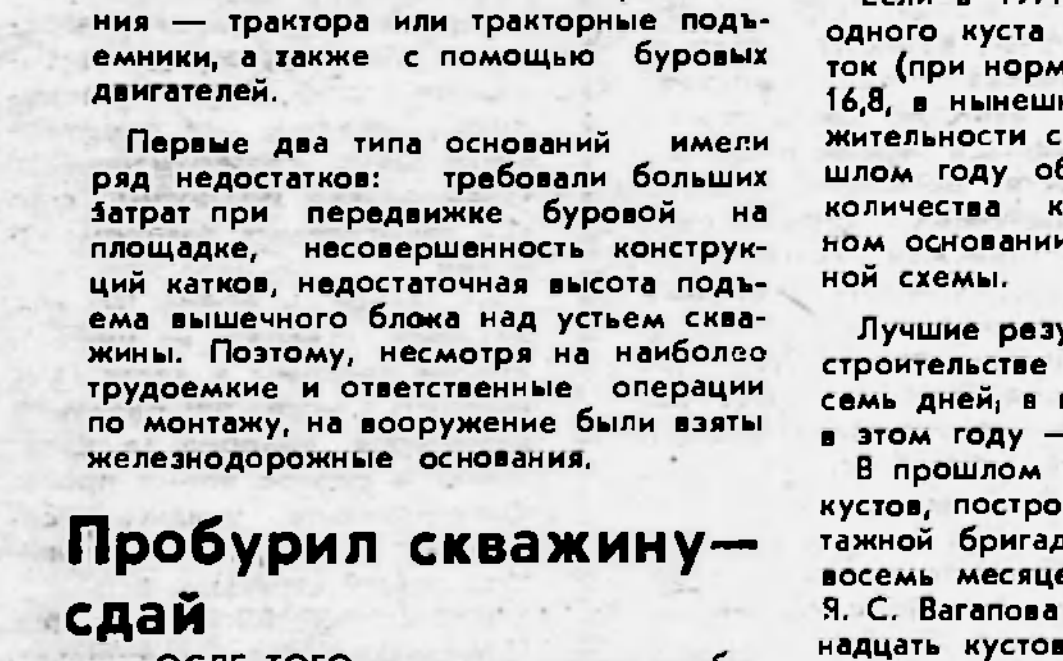

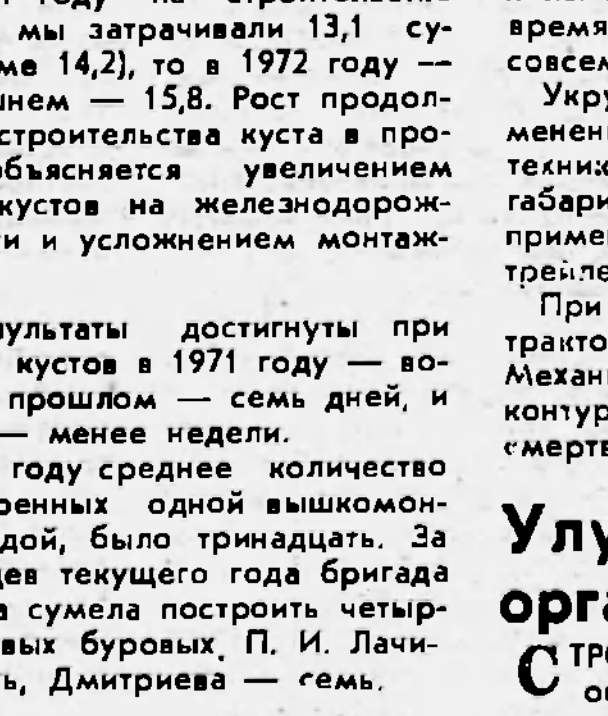

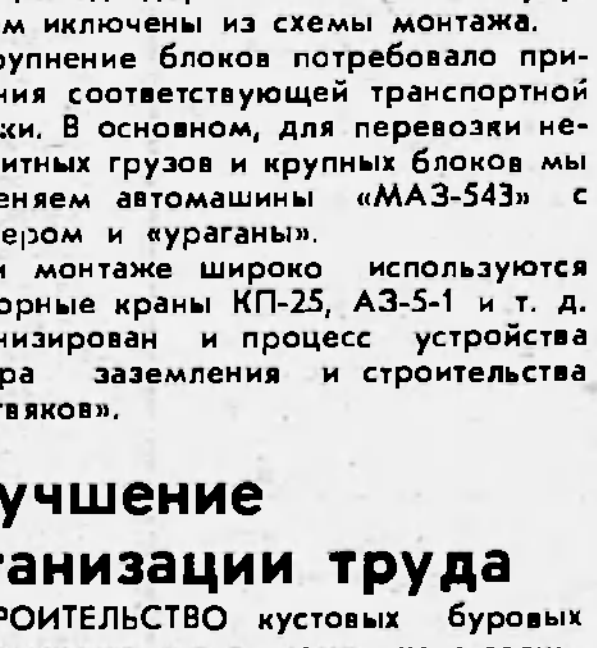

„Бороться и искать! Найти и не сдаваться!"

Под таким девизом прошел праздничный «Огонек» у комсомольцев и молодежи Нижневартовской тракторной конторы, посвященный 55-й годовщине дня рождения комсомола. С приветственным словом от горкома ВЛКСМ выступил заместитель начальника штаба ударной стройки В. Н. Таран.

— Разрешите мне вручить Почетные грамоты горкома комсомола лучшим молодым передовикам вашего предприятия механику-водителю Василию Окользину, товароведу Светлане Шишляевой и Александру Дубовикову,— говорит он.

Директор НТК тов. Дорохов зачитал праздничный приказ. В нем отмечены лучшие комсомольцы, названные премированы ценными подарками.

Много хороших слов было сказано в адрес членов коллектива комсомольско-молодежной бригады № 3, возглавляемой В. Н. Рыжиковым.

Торжественно вручены комсомольские билеты и памятные подарки Сергею Теплоухову и Федору Маародиеву. У Сергея и Славы Хурамшина, которых в этот день провожали на службу в ряды Советской Армии, навсегда останется в памяти этот «Огонек».

В самый разгар вечера поступила поздравительная телеграмма от комсомольской группы с Варь-Егана.

— Ваш «Огонек» будет маяком для нашего комсомольского костра здесь, на Варь-Егане,— писали ребята, не попавшие на «Огонек» из-за нелетной погоды.

В течение всего вечера выступал эстрадный ансамбль «Импульс» и вокальная группа девушек. Проводились комсомольская викторина, игры, танцы, состоялись чаепитие, конкурс на лучшую праздничную стенгазету и эмблему комсомольских групп.

В комсомольском «Огоньке» приняли участие прославленные ветераны комсомола — один из лучших передовиков предприятия, тракторист И. М. Иваненко, директор НТК П. И. Дорохов, начальник отдела труда и заработной платы, в прошлом — первый секретарь райкома комсомола Г. Ф. Лозинский, секретарь партийной организации Н. А. Исаев и председатель местного комитета Н. С. Степаненко, а также гости из эрса НГДУ нефтяников, делегацию которых возглавляла секретарь комсомольской организации Т. Попова.

В. КОПНИН,
секретарь комитета комсомола НТК.

Для юных книголюбов

Приближается знаменательная дата — 50-летие со дня присвоения Всесоюзной пионерской организации имени В. И. Ленина. Этому событию посвящается районный смотр юных книголюбов, который называется «Без книги нет знаний». Его девиз — «Каждый пионер — читатель!»

Ребята! Пройдет время, и вы тоже станете строителями нового общества. Это вам, пионерам 70-х, вести корабли в межпланетные дали, добывать несметные богатства земли, строить просторные дома и дворцы... А пока вы сидите за партами, от вас требуется только одно — отличная учеба. Тут вам на помощь приходит книга. Откройте ее, и вы войдете в мир прекрасного.

Книга поможет вам стать краше душой, научит быть смелым.

Ваш верный помощник — школьный библиотекарь. Он поведет вас через лабиринт книг к светлому завтра.

ДОРОГИЕ РЕБЯТА, СОЗДАВАЙТЕ В ОТРЯДАХ БИБЛИОТЕЧНЫЕ ПОСТЫ, ПРОВОДИТЕ ЧИТАТЕЛЬСКИЕ КОНФЕРЕНЦИИ, ВЕДИТЕ ДНЕВНИКИ ОТЗЫВОВ, СОБИРАЙТЕ БИБЛИОТЕЧКИ СЕЛЬСКИМ ШКОЛАМ.

СПЕШИТЕ! ОСТАЛОСЬ ТРИ МЕСЯЦА ДО ПОДВЕДЕНИЯ ИТОГОВ СМОТРА.

Победители станут участниками районного слета книголюбов, который пройдет 1 марта.

Счастливого вам пути в океане книг, ребята!

Н. ДЕМЕНТЬЕВА,
директор Дома пионеров.



САРАТОВСКАЯ ОБЛАСТЬ. Близ города Балаково поднимаются корпуса нового гиганта химии — завода фосфорных удобрений. Высокомеханизированное предприятие химической промышленности станет крупнейшим поставщиком двойного суперфосфата.

Строители и монтажники обязались пустить первую очередь завода к 7 ноября 1973 года. И слово свое сдержали.

На снимке: на строительстве завода.

Фото Ю. Набатова.

(Фотохроника ТАСС)

Рейд печати

Когда ты за рулем...

НИ ДЛЯ КОГО не секрет, что автомобильные дороги Нижневартовска и района перегружены: на сорок километров бетонной трассы приходится шесть тысяч автомобилей. Нагрузка огромная и в первую очередь она должна настораживать шоферов, работающих в таких трудных условиях.

За три квартала текущего года на дорогах было много аварий. Это вынуждает работников ГАИ принимать самые строгие меры к нарушителям правил уличного движения. ГАИ и общественные инспекторы организовали рейды по безопасности движения.

Первый рейд, в котором участвовало около пятидесяти общественных инспекторов, собрал большой «улов» нарушителей. Водители, выехавшие в этот день на трассу в нетрезвом состоянии, на неисправных машинах и без путевого листа, не ожидали такого «массированного» наступления и при задержании были вынуждены вести не очень приятные беседы с представителями ГАИ. Некоторые из них лишились водительских прав.

Всего за три рейда, проведенных общественниками, проверено более двухсот машин. Из них технически неисправных было пятьдесят, сорок использовались в личных целях, за рулем десяти машин сидели пьяные шоферы.

Руководители многих организаций активно помогали малочисленному штату ГАИ, выделив для рейда машины, общественных инспекторов. Благодаря усиленному контролю, борьба с нарушителями стала более эффективной, о чем можно судить по итогам третьего рейда. Резко уменьшилось количество нарушений шоферами правил вождения; в нетрезвом состоянии был задержан лишь один водитель. Всего же нарушений было около сорока. Конечно, это еще большая цифра, но она значительно уступает итоговой по первому рейду. И все же...

Когда дежурившие в третьем рейде общественники дали водителю «МАЗа» Дмитриеву сигнал остановиться, поскольку, кроме него, в кабине сидели еще четверо, он выполнил приказ главного механика СУ-44 С. Ф. Шапара — не останавливаться! — и пришлось организовать погоню. Неужели главный механик не понимает, что своим поведением он сводит на нет работу ГАИ, откровенно потворствует преступному отношению водителя к своим обязанностям? И есть резон спросить: можно ли такому человеку впредь доверять руководство какой-либо службой? Ведь у него в подчинении не один шофер, а десятки! Думаем, что выводы должны сделать прежде всего руководители СУ-44.

Необходимо сказать также и о том, что для некоторых должностных лиц использование грузовых автомобилей в личных целях стало обычным делом. Мало того, что автомашины доставляют их домой к самому подъезду квартиры, куда, кстати, не везде разрешен проезд, но тот же грузовик может стоять возле ресторана по нескольку часов и ждать, пока начальство изволит отужинать.

И еще о водителях. Всем известно, что благоустройство города — забота каждого его жителя. К тому же в наших природных условиях — забота не легкая. И поэтому видеть, как мощные «МАЗы» и «КрАЗы» беспардонно расправляются с пешеходными дорожками, как они ровные площадки перед магазинами, вовсе не предназначенные для стоянки машин, превращают в «пересеченную местность» — это, по меньшей мере, обидно.

Несомненно, деятельность общественных инспекторов изменяет положение дел на дорогах к лучшему. Люди у нас сознательные, дежурство на своих постах не отбывают, а активно борются с нарушителями. Да и цифры говорят в их пользу: семьдесят процентов задержанных приходится на долю общественников. Особо можно выделить П. Фотина и А. Смирнова. Эти парни — участники всех рейдов и постоянные наши помощники... Теперь шоферы понимают, что лучше ездить хорошо, чем быть задержанным за нарушение и получать справедливое наказание. А к тем, кто этого еще не понял, принимаются самые жесткие меры.

Из всего этого ясно одно: нормальная работа автотранспорта зависит от водителей, от их сознательного и добросовестного отношения к делу.

ЧЛЕНЫ РЕЙДОВЫХ БРИГАД: В. ШМАТОВ — и. о. старшего инспектора ГАИ, А. ПОРТЯНКИН, — инспектор ГАИ, В. БОРОДИН, А. МАЙБОРОДА — общественные инспекторы ГАИ, В. ЧИЖОВ — корреспондент газеты.

В столицах мира

ГОРОД В СЕРДЦЕ СРЕДНЕГО ВОСТОКА

В столице республики Афганистана — Кабуле проживает полмиллиона человек.

«Микрорайон»... Это слово совсем недавно появилось в языке афганцев. Пришло оно из русского языка, и теперь его знает каждый в древнем Кабуле, каждый может показать, что оно означает — новые кварталы современных жилых домов, построенных по проектам и при участии советских специалистов.

Кабул многое видел на своем веку. Первые упоминания об этом городе встречаются в исторических хрониках еще во II веке нашей эры. Стены крепости Бала-Хиссар, полтора тысячелетия простоявшие на холме над афганской столицей, могли бы рассказать о многочисленных ордах завоевателей, о Чингисхане, разрушившем город до основания, о могущественных правителях, отстраивавших Кабул заново. Расположенный на пересечении важных караванных дорог и горных троп в самом сердце Среднего Востока, Кабул стал историческим ядром, вокруг которого образовалось афганское государство. Здесь в 1919 году была провозглашена независимость страны, завоеванная в многолетней войне против английских захватчиков.

Площадь города невелика, она ограничена самой природой. Кабул расположен на высоте около двух тысяч метров над уровнем моря, в оазисе, зажатом между пиками каменистых и безлесных гор. Здесь протекает небольшая речка, также называемая Кабулом. С любого холма можно увидеть сразу всю афганскую столицу: лабиринты узких запутанных улиц с глинобитными домиками. Таковы старые кварталы.

В наше время облик города быстро меняется. Жилищное строительство ведется по генеральному плану реконструкции, разработанному афганцами совместно с архитекторами из СССР.

Недавно по советскому проекту построен Кабульский политехнический институт. Как свидетельствуют сами афганцы, его учебные корпуса и общежития стали украшением старинного города. Специалисты из страны «Великого Северного Соседа», как называют здесь Советский Союз, помогли создать в городе и его окрестностях несколько крупных промышленных предприятий. К ним относятся хлебокомбинат, авторемонтный и асфальтобетонный заводы, домостроительный комбинат.

Преподаватели из СССР помогают готовить квалифицированные кадры специалистов для развивающейся экономики Афганистана. Многие молодые афганцы получили высшее образование в вузах Москвы, Ленинграда и других советских городов.

Старый Кабул с его средневековыми мечетями, женщинами в чадре и сутолокой восточного базара уступает место новому, современному. Все чаще, говоря о новых сторонах жизни своей столицы, афганцы с благодарностью вспоминают добросовестный труд и искреннюю помощь «шурави» — советских людей.

М. КРУТИХИН,
(ТАСС).



■

Широко развернулось восстановление народного хозяйства и мирное строительство в Демократической Республике Вьетнам. Несмотря на трудности, порожденные многолетней войной, к сегодняшнему дню сделано уже немало. Народ ДРВ с честью выполняет задания партии и правительства.

НА СНИМКЕ: бригада строителей-верхолазов восстанавливает перекрытия.

Фото ВИА — ТАСС

■

Таков уж здесь обычай

На вьетнамской земле спала тропическая жара. И хотя солнца много, оно действует на людей не так изнурительно, как летом. Освежающий дождик по вечерам шумит в вечно зеленой листве.

...В один из октябрьских дней я приехал на Ханойский механический завод. Вместе с вьетнамскими друзьями идем по «Аллее дружбы». Инженер Та Куанг Май на чистейшем русском языке рассказывает мне о заводе, вспоминает дорогих его сердцу учителей, которых он недавно оставил в Ленинграде. Выпускник Ханойского политехнического института, Та Куанг Май был послан для углубления знаний в город на Неве. Три года он пробыл в Советском Союзе, стал первоклассным специалистом по наладке электрооборудования всех типов станков.

Рассказывает Та Куанг Май и об «Аллее дружбы», по которой мы идем. Фруктовые деревья здесь посажены руками советских специалистов. Под их руководством и при участии монтировалось и налаживалось оборудование, поставленное Советским Союзом. «Аллея дружбы» с каждым годом становится длиннее.

Ханойский механический завод — флагман машиностроительной промышленности ДРВ. Это предприятие, построенное при техническом содействии Советского Союза, стало не только настоящей школой отечественных кадров для машиностроительной промышленности республики, но и экспериментальной базой по выпуску отечественных станков и агрегатов. Металлорежущие и токарные станки, бурильные коронки, запчасти для оборудования шахт, сельхозмашин — таков далеко не полный список выпускаемых заводом изделий.

На заводе — более 100 инженеров, двадцать из них получили дипломы в вузах Советского Союза. 300 рабочих и инженеров, подобно Та Куанг Майю, в разное время проходили практику, учились у советских коллег, на предприятиях нашей страны.

Сейчас завод расширяется. Практически идет строительство нового такого же предприятия, которое также сооружается с советской помощью. Здесь уже работают советские специалисты — монтируют оборудование, поставленное из СССР. А на «Аллее дружбы» скоро будут посажены новые деревца: ведь сюда прибыли советские люди. Таков уж здесь обычай...

В. БУРБУЛИС,
корр. ТАСС.

г. Ханой.

Для пропагандистов

по истории партии, философии, научному коммунизму городской комитет партии проводит семинар, который состоится 13 ноября в 9 часов в библиотеке кабинета политического просвещения.

На семинар приглашаются и пропагандисты-дублеры.

Редактор В. КОРЧЕМКИН.

ПРИГЛАШАЮТ НА РАБОТУ:

Строительно-ремонтное управление НГДУ «Мегионнефть» на постоянную работу — шофера.

Обращаться: остановка автобуса «Поликлиника», СтРУ отдел кадров.

НАШ АДРЕС: 626444
г. Нижневартовск, Дом Советов

ТЕЛЕФОНЫ: редактора — 0-98, зам. редактора — 0-85, промышленного отдела — 0-85 (2 зв.), ответственного секретаря и отдела писем — 0-87, типографии — 0-87 (2 зв.).

ГАЗЕТА ВЫХОДИТ ПО ВТОРНИКАМ, ЧЕТВЕРГАМ И СУББОТАМ

Нижневартовская типография управления издательств, полиграфии и книжной торговли Тюменского облисполкома

Тираж 8439

ПРОЛЕТАРИИ ВСЕХ СТРАН, СОЕДИНЯЙТЕСЬ!

ЛЕНИНСКОЕ ЗНАМЯ

ОРГАН НИЖНЕВАРТОВСКОГО ГОРКОМА КПСС И ГОРОДСКОГО СОВЕТА ДЕПУТАТОВ ТРУДЯЩИХСЯ ТЮМЕНСКОЙ ОБЛАСТИ

Издается с 4 сентября 1941 года ✦ № 137 (3275) ✦ ЧЕТВЕРГ, 15 ноября 1973 г. ✦ Цена 2 коп.

ДРУЖИННИК

Идет по городу дружина. Народная, добровольная. Прохожие с уважением смотрят на людей с красными повязками на рукаве. Значит, на улицах будет полный порядок. И не только на улицах. Дружинники посещают общежития, клубы, магазины, от их зоркого взгляда не скроется подозрительная личность, пьяный человек и тем более хулиганствующий элемент.

...Центральный гастроном города Нижневартовска перед закрытием. Любители выпить торопятся купить спиртного. А у этих шестерых денег нет, все пропиты, глотнуть же зеленого зелья жаждут еще. Вот они видят: из гастронома вышел прилично одетый человек. Поплелись за ним — и напали с целью ограбления.

Дружинники не дремали, их наряд из восьми человек находился неподалеку и вовремя пришел на помощь. Грабители оказали было сопротивление, но дружинники действовали смело, решительно и всех шестерых усадили в автобус и доставили в милицию. Преступники получат по заслугам.

В тот вечер охрана общественного порядка в городе была доверена дружинникам управления буровых работ № 1. Их было 32 буровика во главе с начальником В. И. Хлюпиным, секретарем парткома М. Т. Парфенюком и председателем профсоюзного комитета М. Г. Атаяном. Группу, задержавшую шестерых грабителей, возглавлял М. Г. Парфенюк. При этом отличились главный геолог С. А. Дрыга, старший инженер-технолог Р. Х. Суфьянов, начальник технологического отдела В. С. Алиев, секретарь партийной организации районной инженерно-технологической службы, старший механик И. А. Килим.

Все эти 32 человека выходят на дежурство, выполняя решение горисполкома, принятое в начале октября нынешнего года, «О дополнительных мерах по усилению борьбы с правонарушениями». Есть в УБР-1 и постоянно действующая народная добровольная дружина, состоящая из восьмидесяти человек. Она одна из лучших в городе. Партком и администрация оказывают ей большое внимание; командир — заместитель начальника управления А. А. Шаманаев, его заместитель — начальник отдела труда А. А. Федоров отдают много труда воспитанию крепкой дисциплины в дружине, умению брать преступника. Половину дружины составляют коммунисты и комсомольцы, пример дисциплинированности, мужества подают бурильщик В. Д. Костарев, помощник бурильщика В. И. Алдаров, электромонтер Г. Т. Макеев.

Так же хорошо поставлено дело в управлении буровых работ № 2, НГДУ «Мегионнефть», СМУ-9 треста «Нижневартовскнефтестрой», промыслово-геофизической конторе и в школах. Решение исполкома горсовета «О дополнительных мерах по усилению борьбы с правонарушениями» выполняется и приносит несомненную пользу.

И только руководители СУ-25 и автобазы № 9 тт. А. П. Новошицкий с А. И. Вятчининым все еще чего-то выжидают и не принимают активного участия в борьбе с нарушителями общественного порядка.

Есть необходимость усилить действия добровольных народных дружин в Мегионе и Ларьяке.

Хулиганы, злостные пьяницы вызывают у советских людей справедливый гнев, и надо, чтоб ни один из них не остался безнаказанным. Важный долг коллективов трудящихся — оказывать активную помощь милиции в поддержании общественного порядка в городе, поселке, селе.

КУРС — НА 90000!

В полночь с 7 на 8 ноября бригада Г. К. Петрова завершила проходку восьмидесятитысячного метра с начала года. По случаю этого выдающегося достижения в отечественном эксплуатационном бурении на рабочей площадке состоялся митинг. От имени своего замечательного коллектива мастер заявил, что бригада еще раз пересмотрела принятое ранее повышенное обязательство — пробурить в решающем году пятилетки 85 тысяч метров горных пород и взяла курс на 90000!

Сейчас Г. К. Петров и его товарищи завершают работы на 329-м кусте и готовятся к переходу на куст № 101.

* * *

Больших успехов добились и другие мастера скоростного бурения УБР-2. Бригада А. Д. Шакшина, наметившая пробурить нынче 70000 метров, ведет проходку уже второй тысячи метров сверх обязательства. Последние сотни метров бурит в счет своего обязательства бригада С. Ф. Ягофарова.

В ОКТЯБРЬСКОМ АВАНГАРДЕ

Мегионское управление буровых работ продолжает набирать темпы проходки. Особенно хорошо идут дела в бригаде Н. Г. Драцкого, которая вышла победителем в октябрьском соревновании. Месячная проходка составила 7328 метров при плане 4600. Сверх обязательства пробурено почти две с половиной тысячи метров. Второй результат принадлежит бригаде мастера Ф. К. Матвеева.

Среди вахт лучших показателей добилась смена бурильщика А. К. Анищенко из бригады Н. Г. Драцкого. Ее проходка в октябре составила 2080 метров вместо запланированных 810. Хорошо поработали вахты А. И. Ляушина (бригада Н. Г. Драцкого) и Г. В. Герасимова (бригада А. Я. Миронова).

Больше жилья нижневартовцам!

«Все — на трудовую вахту» — так назывался обращение коллектива Иркутского участка Глазовосиксибстроя, в котором записано: сдать семидесятиквартирный жилой дом на месяц раньше срока, к 7 ноября.

Иркутяне не подвели. Дом № 26 в первом микрорайоне полностью готов.

Сейчас коллектив разработал новые обязательства. Дом № 22а во втором микрорайоне должен быть сдан к концу января будущего года. Намечено завершить там отделочные работы к 25 декабря этого года.

Это значит, что нижневартовцам будет сдан под заселение четвертый семидесятиквартирный дом. Общий итог третьего решающего года пятилетки — 10000 квадратных метров жилья. Весомый вклад строителей Иркутского СМУ!

Кроме этого, иркутяне смонтируют раньше срока — к 25 декабря, дом № 1 в третьем микрорайоне.

Всем подразделениям треста «Нижневартовскжилстрой» следует обсудить в коллективах обязательства Иркутского СМУ, внести свой достойный вклад в завершение планов этого года.

С. ТОМИН.

В стране нашел самый широкий отклик и всестороннюю поддержку опыт Московского завода «Компрессор», который разработал глубоко обоснованный встречный план на четвертый год девятой пятилетки.

Следуя этому почину, в нашем районе первым принял встречный план на будущий год коллектив первого управления буровых работ.

А каковы ваши планы, буровики, нефтедобытчики, геологи, транспортники, строители, работники торговли, связи?

◆ ЗА СТОМИЛЛИОННУЮ ТОННУ ТЮМЕНСКОЙ НЕФТИ

Встречный план

Социалистические обязательства Нижневартовского управления буровых работ № 1 на 1974 год

Коллектив Нижневартовского управления буровых работ № 1 успешно выполнил Государственное задание 1973 года и вплотную подошел к выполнению принятых социалистических обязательств. Дополнительно к плану за 10 месяцев пробурено 71906 метров, сдана 21 скважина, производительность труда повышена на 48 процентов.

Хорошо сознавая грандиозность задач, стоящих перед нефтяниками Главтюменьнефтегаза, и одобряя инициативу Нижневартовского нефтегазодобывающего управления им. В. И. Ленина о развертывании социалистического соревнования за право добычи 100-миллионной тонны нефти, коллектив управления решил ударную вахту третьего решающего года пятилетки продолжить в 1974 году и принимает на себя следующие обязательства:

государственное задание выполнить досрочно, к 5 декабря 1974 года,

пробурить 410 тысяч метров, что на 20 тысяч метров больше годового плана,

сдать в эксплуатацию 188 скважин, что на 8 скважин больше плана,

за счет лучшего использования буровой техники, повышения квалификации, совершенствования технологии и организации управления производством ко дню рождения В. И. Ленина по производительности труда выйти на уровень 1975 года,

снизить себестоимость метра проходки против плана не менее, чем на 1,5 процента,

получить от внедрения рационализаторских предложений и мероприятий по новой технике и научной организации труда не менее 300 тысяч рублей,

охватить экономической учебой не менее сорока процентов рабочих, ИТР и служащих,

продолжить шефскую работу над средней школой № 3,

заготовить 350 тонн сена в подшефном совхозе «Нижневартовский»,

принять активное участие в благоустройстве города,

пятилетний план по проходке выполнить к 1 октября 1974 года,

продолжить шефство над национальным поселком Сосновый Бор,

бороться за присвоение звания коллектива коммунистического труда.

Вызываем на социалистическое соревнование коллектив Нижневартовского УБР № 2 и Альметьевского УБР.

ПО ПОРУЧЕНИЮ СОБРАНИЯ ОБЯЗАТЕЛЬСТВА ПОДПИСАЛИ:

В. ХЛЮПИН, начальник УБР № 1,
М. ПАРФЕНЮК, секретарь парткома,
М. АТАЯН, председатель профкома,
В. КОННОВ, секретарь комитета ВЛКСМ.



АЗЕРБАЙДЖАНСКАЯ ССР. Хороших трудовых успехов добился в этом году коллектив районной инженерно-технологической службы № 3 нефтегазодобывающего управления имени 26 бакинских Комиссаров. Сверх плана добыто 1750 тонн нефти. Со значительным опережением графика капитально отремонтированы и сданы эксплуатационникам шесть скважин.

НА СНИМКЕ: ударники коммунистического труда — старший инженер коммунист Юрий Алтунян (слева) и оператор Зайнутдин Магомедов.

Фото Я. Халилова (Фотохроника ТАСС)

ПАРТИЙНАЯ ЖИЗНЬ

ИДУТ ОТЧЕТЫ И ВЫБОРЫ

Право контроля в забвении

Осуществляя право контроля деятельности администрации, первичные партийные организации сосредоточивают свое внимание на дальнейшем повышении эффективности общественных производств, росте производительности труда, ускорении научно-технического прогресса, добиваются наилучшего использования производственных мощностей, повышения отдачи от каждого вложенного в хозяйство рубля. Как же партийная организация Ваховской нефтеразведочной экспедиции действует в этом направлении.

Экспедиция имеет нынче неважные технико-экономические показатели. Не выполняются планы бурения скважин, производительности труда, прибылей. Непроизводительное время в бурении составляет 65 процентов. Очень много. Под угрозой срыва находится годовой план.

Ясно, что на отчетно-выборном партийном собрании следовало бы сосредоточить внимание коммунистов на использовании права контроля деятельности администрации. К сожалению, в отчетном докладе секретаря партбюро А. А. Хребтова было очень мало сказано об этом. За год проведено девять партийных собраний, и ни на одном не был остро и принципиально поставлен вопрос о необходимости глубже разобраться с партийных позиций в причинах отставания коллектива, с тем, чтобы изыскать резервы, реализовать их, повысить требовательность к инженерно-техническим работникам. Уже из этого можно сделать вывод: партбюро упустило из поля зрения важнейший участок.

Чтобы полнее использовать право контроля, партийная организация обязана улучшить работу профсоюзной, комсомольской организаций и группы народного контроля. И здесь партбюро похвалиться нечем.

За весь год состоялось лишь одно профсоюзное собрание. Может быть, председатель разведкома В. Ф. Тихонов регулярно проводил заседания комитета, на которых рассматривались капитальные вопросы повышения эффективности общественного производства, укрепления трудовой дисциплины? Ответ можно дать только отрицательный. За отчетный период разведком собирался только четыре раза. Не занимался он и организацией социалистического соревнования, которого по существу и нет.

В экспедиции 41 комсомолец. Большая сила. К сожалению, работа с молодежью, если подходить со строгой меркой, пущена на самотек. Секретарь комитета ВЛКСМ В. И. Левченко мало проявляет энергии и инициативы.

Председатель группы народного контроля В. К. Гондюк ждал, когда поступят сигналы о бесхозяйственности. Поступило три сигнала, по ним народные контролеры провели рейды; приняты меры к устранению вскрытых недостатков. Это хорошо, но недостаточно. Народные контролеры признаны проводить большую профилактическую работу, не допускать случаев расточительства государственных средств, сырья и материалов, электроэнергии и т. д.

Выступая в прениях, Г. Г. БАШКОВ говорил:

— Основная причина отставания предприятия — частые аварии в бурении. Администрация ведет с этим борьбу, однако аварии продолжаются. Много времени мы теряем на ремонте старого бурового оборудования. Затягивается подготовка транспорта к зиме из-за отсутствия запасных частей к вездеходам и другим машинам, что может отрицательно сказаться на работе в зимние месяцы.

В прениях выступили также В. К. Гондюк, И. И. Головкина, Б. Н. Смолин, М. А. Саломатов, Н. Г. Еремин, В. И. Сапожников. Работа партбюро признана удовлетворительной, избран его новый состав. Секретарем партбюро снова избран Алексей Арсентьевич Хребтов.

Надо думать, что новый состав партбюро учтет все критические замечания коммунистов, и право контроля деятельности администрации будет использоваться так, как требует Устав КПСС.

Д. НАУК

● ● ● ● ● ●

Ряды комсомола пополнились лучшими

ОКОЛО ДВУХСОТ ЧЕЛОВЕК ПРИНЯТО В РЯДЫ ЛЕНИНСКОГО КОМСОМОЛА В ОКТЯБРЕ.

Среди них — молодые передовики производства: столяр завода строительных материалов треста «Мегионгазстрой» Александр Девин, бригадир кровельщиков СУ-44 Николай Петров, электрик УБР-1 Сергей Теплоухов, слесарь НТК Петр Иванов, лучшие ученики средней школы № 5 Лиля Каримова, Вася Белоглазов и многие, многие другие.

Н. ВЯТКИНА.

ИДЕТ ПЕРЕКЛИЧКА:
Ваши планы? Обязательства? Резервы?

Впереди — Аган

Идет четвертый квартал решающего года девятой пятилетки. Наш коллектив за три квартала план проходки выполнил на 107,9 процента, а социалистические обязательства на 104,2 процента. Пробурено 118,7 тысячи метров породы, тогда как в прошлом году за тот же период пробурено 78213 метров. Производительность труда выросла по сравнению с тем же периодом прошлого года на 22,5 процента. Коммерческая скорость превышает плановую на 284 метра на станок в месяц.

В авангарде соревнующихся идет буровая бригада мастера А. Я. Миронова. Она первой завершила годовой план третьего, решающего года пятилетки и с октября начала работать в счет будущего года.

В числе передовых находится и буровая бригада мастера Героя Социалистического Труда Н. Г. Драцкого, которая тоже работает в счет четвертого года девятой пятилетки.

Задачи третьего, решающего года девятой пятилетки требуют от каждого максимального напряжения сил. При этом важно добиваться наивысших результатов при наименьших затратах труда. Именно на это был мобилизован в начале текущего года каждый коллектив, каждый работник предприятия. Наши передовики производства, бурильщики А. Н. Лебедев, Г. В. Герасимов, помощники бурильщика А. З. Заяфаров, П. А. Безручкин, слесарь Ф. С. Валиуллин и многие другие показывают сегодня образцы самоотверженного труда и добросовестного отношения к порученному делу.

Сила и жизненность социалистического соревнования заключается в высокой сознательности и творческой активности масс. Об этом сегодня не забывают руководители производственных коллективов нашего управления. В начале 1973 года были разработаны договор и условия социалистического соревнования между цехами, буровыми бригадами, котельными. Дополнительно были разработаны для коллективов буровых бригад условия соревнования, направленные на достижение качественной и максимальной обработки комплексов легкосплавных бурильных труб. Раньше один комплект ЛБТ отрабатывался на 6—7 скважинах, в настоящее время на 12—14 скважинах.

В результате социалистического соревнования коллективы буровых бригад получили хорошие экономические показатели. Себестоимость метра проходки снижена на пять рублей 39 копеек, сверхплановая прибыль составляет 81 тысячу рублей.

Большое внимание в управлении уделяется внедрению новой техники и рационализаторской работе. Достаточно сказать, что от внедрения новой техники и рацпредложений получена экономия около 320 тысяч рублей. Это они, наши лучшие рационализаторы М. Г. Дильмухаметов, П. И. Зайчиков, В. А. Давидюк и многие другие, решают довольно сложные задачи производства.

Управление буровых работ заканчивает разбуривание Ватинского месторождения. Сегодня оно готовится к освоению нового, перспективного Аганского месторождения. На Агане в текущем году будет уже пробурено около 20 тысяч метров горных пород. Отсутствие подъездных путей (этот участок обеспечивается только вертолетом) отрицательно сказывается на показателях работы буровой бригады мастера А. В. Максарова.

Поэтому, когда в четвертом году девятой пятилетки основной объем буровых работ нам предстоит выполнить именно на Аганском месторождении, дорожно-строительным организациям следует обратить самое серьезное внимание на строительство дороги Нижневартовск — Аган. Это поможет решить досрочно поставленные задачи и даст возможность выполнить план по добыче нефти с данного месторождения.

Считая задачи 1973 года выполненными, управление буровых работ занято сегодня разработкой мероприятий по выполнению программы будущего года. Мы уверены, что с помощью партийной, профсоюзной и комсомольской организаций она тоже будет успешно реализована.

Ю. ЛОГАНОВ,
начальник Мегионского управления буровых работ.

Герои белой страды



УЗБЕКСКАЯ ССР. Ташкентская область. Бригада знатного механизатора страны, депутата Верховного Совета СССР, Героя Социалистического Труда Турсуной Ахуновой из колхоза имени Кирова Чиназского района за десять рабочих дней с каждого из 82 гектаров получила за один сбор по 29 центнеров сырца. Сейчас «голубые корабли» второй раз бороздят «белое море». Коллектив полон решимости выполнить свое обязательство — снять 50-центнеровый урожай.

Старшую свою дочь десятиклассницу Мухаббат Турсуной Ахунова (на снимке) обучает управлению хлопкоуборочной машиной. Девушка мечтает после окончания школы стать механизатором-хлопкоробом.

В этом сезоне бригадир Т. Ахунова обязалась выдать из бункера машины 200 тонн хлопка.

Фото К. Разыкова (Фотохроника ТАСС)

Для учебы — все условия

В соответствии с Постановлением ЦК КПСС «Об улучшении экономического образования трудящихся» в Нижневартовском специализированном строительном управлении № 3 проведена большая работа по подготовке к новому учебному году, по организации и проведению экономической учебы рабочих, инженерно-технических работников и служащих.

В прошлом учебном году программа первого года обучения была закончена в срок и в полном объеме, согласно утвержденному плану. Второй год обучения в экономических школах нашего управления начался 1 октября организованно.

Создано три школы для рабочих и одна для инженерно-технических работников и служащих. Всего охвачено экономической учебой рабочих — 43,5 процента, ИТР и служащих — 80,1 процента работающих.

Каждой группе отведено место для занятий, которые проводятся строго по программе. На двух проведенных занятиях посещаемость составила 74 процента.

Преподавательский состав добросовестно относится к порученному делу. Помимо докладов и собеседований, применяются наглядные пособия. Особого внимания заслуживают лекции и беседы А. М. Никольского.

В нашем управлении есть все условия для того, чтобы успешно справиться с намеченной программой второго года экономического обучения.

З. ВЫЛЕГЖАНИНА,
секретарь учебно-методического совета.

НОВЫЕ КНИГИ

Для политинформаторов

В библиотеку кабинета политического просвещения поступила новая литература.

«ПОЛИТИЧЕСКАЯ ИНФОРМАЦИЯ» [М., Политиздат, 1973. Составитель А. М. Русакович]. Книга рассказывает о роли и месте политической информации в деятельности КПСС, об особенностях и основных направлениях политического информирования, о системе организации и формах партийного руководства этой важной составной частью пропагандистской и агитационно-массовой работы.

«КРАТКИЙ СЛОВАРЬ-СПРАВОЧНИК ПОЛИТИНФОРМАТОРА И АГИТАТОРА» [М., Политиздат, 1973]. Словарь содержит краткий справочный материал по актуальным вопросам политической, культурной, экономической и международной жизни. Основное назначение словаря — вооружить политинформатора и агитатора знанием терминов и понятий, которые необходимы в массово-политической работе.

«ПОЛИТИНФОРМАТОРУ О МЕТОДИКЕ». [Издательство «Лиесма», г. Рига, 1973]. Авторы брошюры — методисты Дома политического просвещения ЦК КП Латвии Т. Ридзинь и А. Стеляров поставили перед собой цель осветить опыт умелых политинформаторов, добивающихся высокой эффективности своих выступлений, помочь политинформаторам овладеть основами искусства живого слова.

Л. БОГДАНОВА,
библиотекарь.

Ученые — народному хозяйству

КИЕВ. Ученые Института электросварки имени Е. О. Патона АН УССР, поддерживающие тесные связи с промышленными предприятиями и отраслевыми институтами страны, вносят большой вклад в развитие техники сварки и специальной электрометаллургии. Так, например, в 1966—1970 годах было внедрено более 280 научных разработок с экономическим эффектом 200 миллионов рублей.

На опытном заводе института изготовляется различная аппаратура для многих предприятий, строек страны, научных лабораторий.

НА СНИМКЕ: плавильщик С. П. Шапоялов (слева) и старший научный сотрудник кандидат технических наук Г. М. Григоренко готовят к стендовым испытаниям новые сверхмощные плазмотроны переменного тока.

ФОТО Ю. Мосенжника (Фотохроника ТАСС)

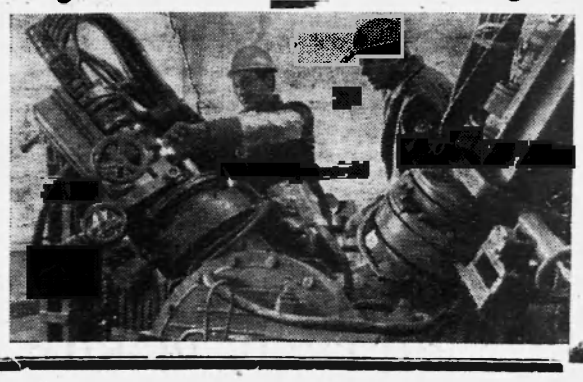

ХРОНИКА неиспользованного времени

ОСЕННЕЕ, как перламутровая медаль, солнце только поднималось над горизонтом, а машины одна за другой уже выезжали из ворот девятой автобазы и направлялись на различные объекты города. Мощные увальни «Уралы», быстрые «Татры», флегматичные «Кразы» наполняли гулким рокотом улицы просыпающегося города. Я с восхищением смотрел на эти машины и невольно сравнивал их со слабосильными «газиками» и «захарами» послевоенного времени. Да, современными машинами можно гордиться и восхищаться. Далеко вперед ушла наша техника по сравнению с пятидесятыми и даже шестидесятыми годами. Но совсем другое обстоятельство привело меня в раннее утро на девятую автобазу.

— Машины нашей автобазы используются заказчиками лишь на 60—65 процентов.

Это сказал начальник А. И. Вятчинин. Они-то и побудили редакцию командировать меня на место, чтобы убедиться в верности его заявления. Шофер «Урала» Анатолий Хорольский, с которым мне предстояла поездка в УПТК «Мегионгазстрой» (а именно эта организация значилась в его путевке) оказался человеком разговорчивым:

— Ехать в УПТК для нас, шоферов,—целое наказание. Больше трех ходок на объекты не делаем, а можно сделать в два раза больше. Да вы и сами убедитесь.

В УПТК «Мегионгазстроя» нас встретили холодным равнодушием. Ни мастера, ни стропальщика на месте не оказалось, лишь ветер скучно крутил поземку, задувая следы исчезнувших людей. Шофер с тоскливым вздохом покинул кабину и отправился на розыски. Прошло полчаса, прежде чем появились стропальщики в сопровождении Хорольского... Машину они нагрузили за десять минут.

— Здесь-то еще ладно,— доверительно делился шофер, —простой небольшой: всего каких-то 25—30 минут, а вот сейчас приедем в СУ-25 — там настоимся.

Водитель, как в воду глядел. Полтора часа мы чувствовали себя «казанскими сиротами», ожидая разгрузки! И лишь по прошествии этого времени на нас обратили, наконец, внимание. После длительной перепалки между двумя мастерами машину все-таки установили под разгрузку, которая заняла пятнадцать минут. Я не случайно обращаю внимание читателей на время погрузки и разгрузки. Если сравнить с цифрами простоя, то получится арифметика плохо организованного труда и бесхозяйственности.

...Следующие два рейса из УПТК и в СУ-25 не выявили ничего нового в уже утвердившемся «порядке» работы этих организаций. Те же час—полтора простоя (был занят кран) и тридцать минут погрузки—разгрузки, то же недовольство шофера, и равнодушие к создавшейся ситуации руководителей названных предприятий.

Но, может быть, тот день, который был выбран для проверки, оказался просто неудачным, случайным и в общем-то дело выглядит не так уж плохо? Ан, нет. Результаты, взятые из сводной фотографии рабочего дня, проведенной по нескольким грузовым машинам автобазы №9, говорят как раз о закономерности безотрадного явления. Вот они, эти результаты:

...Нормированное время работы водителя составляет 52,6 процента. Ненормированное — 37,4 процента. В том числе: ожидание погрузки и разгрузки — 35,3 процента, оформление товаро-транспортных накладных — 2,1 процента.

Из приведенных выше цифр в глаза бросается прежде всего ненормированное время — 37,4 процента. Это значит, заказчики не предоставляют нормальных условий для работы водителям. Автомобили простаивают из-за отсутствия погрузо-разгрузочных механизмов или грузчиков. Простаивают из-за несоответствия кранов количеству машин, в результате чего создается очередь последних. Простаивают автомобили из-за занятости кранов на монтаже зданий. Из-за нецелесообразности ручной погрузки и разгрузки большегрузовых автомобилей. Из-за... А это значит, что из трех машин, выпущенных из гаража, одна бездействует.

Машины стоят, рычат моторами мощностью в тысячи лошадиных сил... Но бюрократия и не с такой силой справлялась. Справлялась она и на сей раз на все... 37,4 процента.

Думается, что на все это обязаны обратить внимание руководители организаций, заинтересованные в значительном улучшении работы грузового транспорта.

В. ЧИЖОВ.



ХОЗЯЕВА

Илья Дмитриевич Махнин работает в НГДУ «Нижневартовскнефть» со дня создания управления. На его глазах вырос город. И когда он вместе с другими дружинниками нашего цеха выходит ночью на дежурство, то делает это с ответственностью, словно отвечает за благополучие в собственном доме.

Ветеран производства токарь Махнин не раз призывал к порядку хулиганов и пьяниц, дебоширивших на улицах нашего города. В дружине НГДУ двадцать рабочих нашего цеха.

В. СВЕТЛИЦКИЙ,
старший мастер НГДУ «Нижневартовскнефть».

ПРЕЖДЕ ВСЕГО мы — родители...

СПОРТИВНЫЙ зал школы № 5 полон народа. Но сегодня его заполнили не бойкие мальчишки и девчонки в спортивных костюмах, а солидные мужчины и женщины — их родители. Лица собравшихся внимательны и сосредоточенны — идет общешкольная родительская конференция, большой, заинтересованный разговор о воспитании детей.

Тема конференции — «Формирование личности начинается в семье» — выбрана не случайно. Школа № 5 одна из новых в городе. Состав учащихся в основном тоже новый. Это, естественно, вызывает определенные трудности у педагогов. Но трудности трудностям рознь.

Если в школе появился недружный класс или ребята плохо посещают кружки, тематические вечера, мы по праву считаем — недоработка учителей. Это тоже определенная трудность, проблема.

Но когда девятиклассник приходит в школу в нетрезвом состоянии, шестиклассник курит, девчонка из третьего класса, ради забавы, разбивает окно — тут уж никак нельзя сослаться только на упущения учителей. А таких примеров в школе № 5 предостаточно. Поэтому вполне оправданы беспокойство и тревога учителей, справедливо ищущих корень зла в обстановке, которая окружает школьников после занятий, в семье.

Регулярные проверки домашних условий учащихся, которые с начала учебного года проводят педагоги школы, показывают, что «трудные дети» в основном живут в тяжелых условиях. И создают их родители. Постоянные пьянки, дебоши отцов, непристойное поведение матерей — вот те причины, что делают «трудными» их детей.

«Трудный ребенок — это дитя пороков родителей»,—говорил ученый-педагог В. А. Сухомлинский.

— Разве не семья сделала трудными братьев-восьмиклассников Женю и Сережу Упоровых? Там ежедневные пьянки и драки... С 17 сентября не посещает школу пятиклассник Валера Алексенко. Он убегает из дома, ночует в подвалах... Почти все мальчики шестых и седьмых классов курят... Духовным убожеством, эмоциональной черствостью отличаются старшеклассники школы. Откуда такие страшные пороки у детей? — обращается к родителям директор школы М. Н. Шишинова —Прежде всего из семьи.

— Как известно, человек не родится с готовым, уже сложившимся мировоззрением, с определенными твердыми идеями, убеждениями. Основы мировоззрения закладываются в детстве, юности,— продолжает разговор секретарь партийной организации школы В. А. Иванова.— На взгляды и убеждения школьников оказывает огромное влияние все то, что ребенок видит и слышит вне школы, особенно дома. А в каждой ли семье и всегда ли он находит подтверждение тому, что слышит в школе, по радио, о чем читает в хороших книгах, газетах, журналах?

Советская действительность очень богата самыми разнообразными, яркими, значительными событиями, на которые дети семи-одиннадцати лет реагируют бурно, всем своим существом. И если взрослые всячески поддерживают эти благородные чувства любви к большому, возвышенному, то и у детей начинают складываться правильные представления о жизни и труде, об отношениях друг к другу...

Родители обязаны учить детей добру, гуманности — вот основная тема выступления учителя начальных классов Т.К. Повеличенко. Прозвучало оно особенно взволнованно и душевно. Педагог с болью говорила о том, как старшеклассники порой избивают малышей, как семиклассник школы, не задумываясь, ради баловства, задушил ручную белку на глазах у хозяйки и о многом другом, что не может сегодня не волновать учителей и родителей.

Второй час идет конференция. В зале по-прежнему тихо, и только вздохи мамаш да и отцов, удивленных поступками своих детей, часто волной пробегают по рядам. Все они, вероятно, задумались о том, насколько мало еще знают своих ребят, насколько мало уделяют внимания их воспитанию.

Этот вопрос поднял и член родительского комитета школы А. М. Кондратьев:

— Сколько времени мы уделяем детям? Почему основной задачей считаем свою работу на производстве, забывая о том, что прежде всего мы — родители, что детям необходимо постоянное общение с нами?

Много вопросов, касающихся воспитания детей было поднято на этой конференции. Одной большой заботой о здоровом во всех отношениях советском человеке, которого должна воспитывать семья и школа, были проникнуты слова и других выступавших: заместителя директора школы Е. П. Максимовой, преподавателя физического воспитания Г. А. Гудковой, члена родительского комитета В. Е. Кудрявцевой, прокурора города Е. М. Басацкого.

Участники конференции приняли обращение ко всем родителям города, которое призывает усилить помощь школам в воспитании подрастающего поколения.

Конференция окончена. Но большой разговор о роли семьи в формировании личности ребенка только начался. Впереди — беседы, лекции для родителей, собрания, которые в течение года регулярно станут проходить непосредственно по классам.

Полезное дело задумал педагогический коллектив школы № 5 — родительский всеобуч, рассчитанный не на один год. Хочется верить, что родители будут систематически посещать эти занятия, а это непременно даст желаемые положительные результаты в воспитании детей.

Н. ПРОХОРОВА.

◆ ЗАБОТЫ ОБЩЕСТВЕННОГО ПИТАНИЯ

Заочная конференция

Мы уже писали о том, что в пятой столовой, расположенной в жилом поселке второго участка, впервые среди предприятий общепита нашего города стал применяться отпуск комплексных обедов. Такая новая форма обслуживания пришлась по душе многим рабочим: не нужно терять время на очереди у стола раздачи.

А недавно здесь прошла заочная конференция. Посетителям были розданы анкеты, в которых их просили высказать свое мнение о работе этой столовой.

«Нам нравится здесь питаться, есть что выбрать в меню, обслуживают вежливо»,— вот большинство ответов на вопросы анкеты. По достоинству оценили почти все искусство молодого повара Александры Жилиной. Особенно вкусно получились в этот день фаршированные блинчики, приготовленные ею.

«Спасибо работникам столовой за их нелегкий труд»,— гласят записи, оставленные механизаторами, строителями, водителями.

Были высказаны и пожелания. Многие, например, хотели бы видеть в меню и фирменные блюда северян, к примеру, пельмени.

— Трудно, конечно, в наших условиях готовить их — не хватает рабочих рук,— говорит заведующая столовой С. С. Ильясова.— Но обязательно постараемся, чтобы наши посетители один раз в неделю смогли попробовать свое любимое кушанье.

Работники пятой столовой благодарны посетителям за то, что они дружно отозвались на их просьбу. Эта заочная конференция во многом поможет им улучшить свою работу.

Р. ГАЙДАРОВА.

НОВОСТИ

С новосельем:

Парикмахерская!

На улице Космонавтов, в доме № 12, на днях справили еще одно новоселье работники комбината бытового обслуживания. Здесь открылся салон, работать в котором в две смены будут 14 парикмахеров, мастеров женской и мужской причесок, две маникюрщицы. Одна из смен — комсомольско - молодежная. Возглавляет ее бригадир Люба Санникова.

Молочная кухня!

Пять тысяч порций детского питания в день выпускает молочная кухня, расположенная по ул. Строителей, 16. Оборудована она по последнему слову техники, здесь установлены новейшие дозировочные аппараты, автоклавы шкафного типа и др.

Первую порцию молочного питания получили уже сотни самых маленьких нижневартовцев, в том числе из детских садов, и яслей, и детского отделения больницы.

● ● ● ● ● ●

Так нас обслуживают

Около двух тысяч человек заказали и получили в комбинате бытового обслуживания новые платья, пальто, костюмы только в десятом месяце этого года — октябре. В городе работает семь бригад по изготовлению мужской и женской одежды. А в неших парикмахерских ежедневно бывает до трехсот человек.

✦✦

За звание сильнейших

В дни празднования 56-й годовщины Октября сильнейшие команды баскетболистов оспаривали право называться чемпионами города 1973 года. В напряженной борьбе за первое и второе места сильная команда треста «Мегионгазстрой» одержала победу над спортсменами треста «Нижневартовскжилстрой» и заняла первое место. Спортсмены треста «Нижневартовскжилстрой» на втором месте. Третье призовое место заняла команда УБР-1.

Ю. ЩЕРБАКОВ,
главный судья соревнований.

✦✦

Школьная столовая

По вине строителей СУ-28 более двух месяцев бездействовала столовая в новой шестой школе, которая открылась в начале этого учебного года.

И вот наконец-то гостеприимно распахнулись ее двери. Первыми посетителями стали самые младшие — первоклассники. Их ожидал горячий обед. Разноцветный винегрет, щи со свежей капустой, гуляш — все понравилось ребятам.

«Спасибо!» — сказали они хором заботливым поварам после вкусного обеда.

СТРОГО СОБЛЮДАТЬ ПАСПОРТНЫЙ РЕЖИМ

Паспортная система осуществляется на основании Положения о паспортах, утвержденного постановлением Совета Министров СССР в 1953 г. Проведение в жизнь правил паспортной системы, обеспечение паспортного режима возложены на органы внутренних дел. Органами внутренних дел за последнее время проделана определенная работа по улучшению приема и обслуживания населения, повышению культуры в работе паспортных аппаратов.

В нашем городе установлен новый распорядок работы паспортных аппаратов, что дает трудящимся возможность решать паспортные вопросы в свободное от работы время. В целях экономии рабочего времени и личного времени трудящихся. **Нижневартовский паспортный стол отдела внутренних дел работает по новому распорядку дня: прием граждан производится по ВТОРНИКАМ, ЧЕТВЕРГАМ, ПЯТНИЦАМ И СУББОТАМ с 10 часов до 14 часов и с 18 часов до 19 часов.**

Паспорт является основным документом, удостоверяющим личность гражданина СССР. Каждый гражданин с 16-летнего возраста, проживающий в городе, райцентре или поселке городского типа, обязан иметь паспорт и быть прописанным.

Постоянные жители сельской местности проживают без паспортов, но при выезде на постоянное место жительства за пределы района обязаны перед выездом получить паспорт и, переехав к новому месту жительства, оформить прописку.

В паспорте содержатся данные о личности владельца: фамилия, имя, отчество, время и место рождения, национальность, соцположение, отношение к военной службе, о месте жительства и работе, регистрации брака, наличии детей до 16-летнего возраста. Это избавляет граждан от необходимости иметь различные справки, облегчает работу советских учреждений, устраняет бюрократизм и волокиту в решении большого круга вопросов.

Одним из основных правил соблюдения паспортного режима является своевременность прописки и выписки населения. Согласно Положению о паспортах, все граждане, прибывшие на жительство в город, райцентр или поселок городского типа на срок свыше трех суток или переменившие жилую площадь в пределах одного и того же города, районного центра и поселка городского типа, а также вновь получившие или обменившие паспорта, обязаны прописаться в трехсуточный срок.

Порядок прописки граждан в городах, райцентрах и поселках городского типа определен Положением о паспортах. Законодательством Союзных республик установлена жилищно-санитарная норма. В РСФСР она равна 9 квадратным метрам на одного человека, независимо от его возраста.

Не подлежат прописке лица, прибывшие с паспортом без штампа выписки с прежнего места жительства, кроме прибывших на временное жительство: в командировку, на лечение, служебную работу, учебу, отдых, а также членов семей военнослужащих, проживающих с ними.

Прописка и выписка граждан производятся паспортными столами, паспортистами домоуправлений, поселковых Советов, сельских Советов, а также в общежитиях, гостиницах, домах колхозников, санаториях, домах отдыха, пансионатах, туристских базах, больницах, клиниках, родильных домах, амбулаториях, диспансерах, аптеках, на вокзалах, в аэропортах, на пристанях, в портах, в учреждениях, на предприятиях, в организациях, в воинских частях, в учебных заведениях, в колхозах, совхозах, в домах, принадлежащих гражданам на праве личной собственности, в домах, находящихся в ведении жилищно-эксплуатационных контор, жилищных кооперативов, ведомственных жилищных управлений, в общежитиях, в домах, принадлежащих предприятиям, учреждениям, организациям, в домах, принадлежащих гражданам на праве личной собственности, в домах, находящихся в ведении жилищно-эксплуатационных контор, жилищных кооперативов, ведомственных жилищных управлений, в общежитиях, в домах, принадлежащих предприятиям, учреждениям, организациям.

Прописка и выписка граждан производятся паспортными столами, паспортистами домоуправлений, поселковых Советов, сельских Советов, а также в общежитиях, гостиницах, домах колхозников, санаториях, домах отдыха, пансионатах, туристских базах, больницах, клиниках, родильных домах, амбулаториях, диспансерах, аптеках, на вокзалах, в аэропортах, на пристанях, в портах, в учреждениях, на предприятиях, в организациях, в воинских частях, в учебных заведениях, в колхозах, совхозах

ПРОЛЕТАРИИ ВСЕХ СТРАН, СОЕДИНЯЙТЕСЬ!

ЛЕНИНСКОЕ ЗНАМЯ

ОРГАН НИЖНЕВАРТОВСКОГО ГОРКОМА КПСС И ГОРОДСКОГО СОВЕТА ДЕПУТАТОВ ТРУДЯЩИХСЯ ТЮМЕНСКОЙ ОБЛАСТИ

Издается с 4 сентября 1941 года ✦ № 138 (3276) ✦ СУББОТА, 17 ноября 1973 г. ✦ Цена 2 коп.

Привет делегатам XXVI городской комсомольской конференции!

СЕГОДНЯ комсомолия района подводит итоги своей работы, проделанной со времени XXV отчетно-выборной конференции, которая состоялась в январе 1972 года. Ее почти пятитысячный отряд внес весомый вклад в реализацию решений XXIV съезда КПСС, в создание крупнейшего в стране нефтедобывающего района.

По ленинскому пути

Комсомол. С первых дней своего существования он выступал как активная революционная созидательная сила советского общества, стал школой подготовки убежденных борцов за дело коммунизма. С именем сотен тысяч молодых патриотов связаны в памяти народа годы, когда ковалось индустриальное сердце страны, когда коллективизация изменила патриархальный облик села, когда слова «Днепрогэс», «Магнитка», «Турксиб», «ликбез», «рабфак» были самыми популярными и гордыми словами.

Сегодня мы гордо произносим: «Самотлор». Освоение этого нефтяного месторождения-гиганта объявлено Всесоюзной ударной комсомольской стройкой. На ее решающих участках успешно работают 43 комсомольско-молодежных коллектива.

Запевалами социалистического соревнования по праву стали буровые бригады Виктора Китаева в управлении буровых работ № 1 и Владимира Глобэя — во втором управлении; тракторная колонна Виктора Рыжикова, дорожно-строительный участок Владимира Лейтланда (СУ-909) и комплексная бригада сварщиков из СУ-18, возглавляет которую Владимир Мошков.

Более восьмидесяти человек награждены орденами и медалями. Василий Сондыков — орденом «Дружбы народов», Ольга Гончар — орденом Трудового Красного Знамени. Владимир Бахтиев и Анатолий Сальников — орденом «Знак Почета».

Комсомольцы шаг за шагом овладевают марксистско-ленинской сокровищницей знаний. Для них созданы и работают 64 кружка политического просвещения, школы коммунистического труда и экономического всеобуча.

Член ВЛКСМ считает для себя высокой честью, делом всей своей жизни стать членом КПСС. Пятьдесят шесть лучших из лучших стали нынче коммунистами.

Преданностью идеям коммунизма, великому делу партии, неиссякаемой энергией в строительстве нового общества комсомол снискал глубокое уважение всего советского народа. На знамени ВЛКСМ — шесть орденов Родины.

Коммунистическая партия и ее Центральный Комитет проявляют ленинскую заботу о комсомоле, осуществляют важные меры, направленные на повышение роли ВЛКСМ в экономическом, хозяйственном и культурном строительстве. Наш долг — ответить на эту заботу партии самоотверженным трудом и усилением всей своей деятельности по коммунистическому воспитанию молодежи!

В. ШВЕЦОВ,
первый секретарь горкома ВЛКСМ.



Плакат художника В. Рыбакова «Заветам Ленина верны!» Издательство «Изобразительное искусство».

Фотохроника ТАСС

НЕФТЯНИКИ — РОДИНЕ

На 20 тысяч рублей сверх октябрьского плана реализовало продукции нефтегазодобывающее управление «Мегионнефть». Добыто «черного золота» почти на 50 тысяч тонн и «голубого» топлива — на миллион кубометров больше, чем предусматривалось месячным заданием. Балансовая прибыль составила около 4,5 миллиона рублей — на 140 тысяч выше плановой.

4 миллиона 117 тысяч тонн жидкого топлива добыто в октябре на промыслах Самотлора. Сверхплановая продукция составила примерно 380000 тонн. Задание по добыче попутного газа коллектив НГДУ «Нижневартовскнефть» перекрыл в 4,5 раза. Введено в эксплуатацию 23 нефтяных скважины, из них девять — сверх плана.

Стоимость реализованной продукции превысила 48,5 миллиона рублей — на три с половиной больше задания. План по повышению производительности труда выполнен на 103,1 процента.

ПО ОБОИМ УПРАВЛЕНИЯМ СВЕРХ МЕСЯЧНОГО ЗАДАНИЯ ДОБЫТО ОКОЛО 430000 ТОНН НЕФТИ И 4,5 МИЛЛИОНА КУБОМЕТРОВ ПОПУТНОГО ГАЗА.

В этих успехах — немалая доля труда комсомольцев и молодежи.

ЛЕКЦИЯ ДЛЯ МОЛОДЕЖИ

«Жизнь и деятельность В. И. Ленина — пример для молодежи»,— с такой лекцией впервые выступила перед слушателями в ЖКК НГДУ «Мегионнефть» комсомолка Валентина Андросова, комендант общежития. Лекция воспринята слушателями с большим интересом.

Г. ШУСТОВА.

Комсомолия рапортует:

А. КОЗЛОВ, секретарь комитета комсомола

НГДУ «Нижневартовскнефть».

Несколько сотен тысяч тонн сверхплановой нефти поставили Родине комсомольцы Самотлора. Для этого было освоено сверх плана 45 высокодебитных скважин, закачано в пласты месторождения сверх задания 1352 тысячи кубометров воды. Наибольший вклад внесли комсомольско-молодежные коллективы опытной термохимической установки, четвертой дожимной насосной станции.

Н. ЧЕРНОВ, секретарь комитета комсомола

НГДУ «Мегионнефть»:

Более двухсот комсомольцев носят на груди значки ударников коммунистического труда. Наряду с ветеранами нашего предприятия они обеспечили досрочное выполнение социалистических обязательств по добыче сверхплановой нефти. За два минувших года тринадцать комсомольцев стали кандидатами в члены КПСС.

Т. ОГОРОДНИКОВА, секретарь комитета комсомола

треста «Нижневартовскжилстрой»:

Комсомолия нашего предприятия поднимает этажи самого молодого города в стране. За минувшее время план по генеральному подряду выполнен на 120,7 процента, а собственными силами — на 123 процента. Внесено двенадцать рационализаторских предложений, давших 30 тысяч рублей экономии.

В. МЯГЧИЛОВ, секретарь Нижневартовской

автотранспортной конторы:

За два года комсомольская организация нашего предприятия выросла из цеховой комсомольской группы в самостоятельный боеспособный коллектив. Это они, молодые шоферы, механики колонн, сделали многое для того, чтобы план трех лет девятой пятилетки был выполнен к 22 октября этого года.

Правофланговым в социалистическом соревновании идет комсомольско-молодежная колонна № 5. Ребята обязались выполнить пятилетку за четыре года.

В. ШИРЯЕВА, секретарь комитета комсомола

управления механизированных работ № 1

треста «Нижневартовскнефтестрой»:

Досрочно выполнен годовой план. Переработано около 327 тысяч кубических метров грунта, вырыто траншей под магистральные сборные сети общим объемом в 450 тысяч кубометров. Дополнительно к годовому заданию будет выполнено работ еще на 800 тысяч рублей.

За высокое звание

Строительное управление № 26 занимается отделкой новостроек нашего города. В коллективе немало комсомольцев и молодежи, которые вносят весомый вклад в выполнение обязательств третьего, решающего года пятилетки.

Много внимания начинающим, еще неопытным отделочникам уделяют в бригаде штукатуров-маляров, которой руководит Галина Бржезицкая. И это приносит свои плоды. Не только в строительном управлении № 26, но и в тресте «Нижневартовскжилстрой» этот коллектив по праву считается лучшим, способным решать большие задачи.

Постоянным стало для бригады выполнение ежедневных заданий на 160—170 процентов, с хорошим качеством. Каждый отделочник производит в день не менее 29 квадратных метров отделки, а многие и больше.

Сейчас бригада активно ведет борьбу за звание коллектива коммунистического труда, настойчиво участвует в поиске внутренних резервов производства.

С. ТОМИН

ПОЛНЫ РЕШИМОСТИ

Все члены комсомольско-молодежного коллектива дожимной-насосной станции №4 учатся в сети политпросвещения. Большое внимание уделяется повышению технических знаний, для чего читаются лекции, изучаются новинки в нефтяной промышленности. Комсомольцы оформили специальный стенд технической информации.

Все это помогает коллективу успешно выполнять повышенные обязательства. За десять месяцев этого года дано Родине 4,2 миллиона тонн нефти, пущено в эксплуатацию 60 скважин, вышедших из бурения, внедрено 5 замерных установок «Спутник», 6 скважин оборудованы футерованными трубами. Эти показатели немного превышают плановые.

Лучшие операторы здесь Владимир Дуплихин и Юрий Лебедев.

Комсомольско-молодежный коллектив полон решимости успешно закончить третий, решающий год девятой пятилетки.

В. ПЕТРИЦЫН,
начальник смены
НГДУ «Нижневартовскнефть».

КОМСОМОЛ—ЭТО НАШИ ДЕЛА, ЭТО НАШИ МЕЧТЫ И ЗАБОТЫ!

ОТ КОНФЕРЕНЦИИ ДО КОНФЕРЕНЦИИ

ЦИФРЫ, ФАКТЫ

✦ Комсомольская организация Нижневартовского района создана в 1932 году. В ее рядах состояло только 12 комсомольцев. Сейчас — 4930! Только за последние два года численность комсомольской организации возросла на 1090 членов.

✦ На 15 увеличилось число первичных комсомольских организаций и достигло общего количества — 76.

✦ Для вступления в партию городской комитет комсомола рекомендовал более ста человек.

✦ За отчетный период организовано 25 комсомольско-молодежных коллективов. Теперь их — 43. Все работают под девизами: «Пятилетку — досрочно!», «Ни одного отстающего рядом».

✦ Вдвое увеличилось число ударников коммунистического труда среди комсомольцев района и составляет сейчас 1000 человек. Более двух тысяч борются за это почетное звание.

✦ 58 членов ВЛКСМ являются депутатами поселковых, городского и окружного Советов депутатов трудящихся.

✦ В полтора раза больше стало учиться юношей и девушек в вечерних и заочных общеобразовательных школах. В данное время в них занимаются 880 человек, 600 человек учатся в системе партийной учебы, 1450 — в системе комсомольской политсети, 150 — в школах коммунистического труда, 2550 — в кружках системы экономического образования.

✦ За самоотверженный труд около ста молодых покорителей Самотлора награждены правительственными наградами.

✦ Комсомольский фонд экономии вырос за два последних года на 1560 тысяч рублей.

✦ 296 молодых рационализаторов внесли 328 предложений и сэкономили более 500 тысяч рублей.

✦ В 1,7 раза выросло количество подписчиков на молодежные издания, подписка достигает сейчас около восьми тысяч экземпляров.

✦ 985 молодых и пытливых учатся в вузах и техникумах.

✦ Городская комсомольская организация насчитывает 58 комсомольских групп. За отчетный период вновь создана 31 группа.

✦ Почетными грамотами, значками, вымпелами ЦК ВЛКСМ награждено 45 комсомольцев.

Коммунист о комсомольце

Молодой мастер

Владимир Глебов — самый молодой мастер в Нижневартовском управлении буровых работ № 2. Как же он справляется с такой ответственной и трудной обязанностью!

Возглавляемый им коллектив государственный план решающего года пятилетки выполнил еще в августе, пробурив 39 тысяч метров скважин; на достигнутом не остановился, определил для себя новый рубеж — пробурить к 30 декабря в честь 51-й годовщины образования СССР 60 тысяч метров горных пород.

Не все гладко идет у молодого мастера, в октябре на буровой произошла авария. Владимир тщательно изучает ее причины, переживает, очень, думаю, что он извлечет для себя хороший, пусть и горький, урок из этой аварии.

Я не ставлю себе целью раскрыть опыт работы бригады Глебова, пусть об этом побеспокоятся специалисты. Мне хочется хотя бы немного рассказать о Володе как о человеке.

Окончив институт, стал работать помощником бурильщика. Начал, что называется, с азов, и правильно сделал. Такой, между прочим, у него характер — до всего дойти самому, все потрогать своими руками. Затем осваивал скважины, работал начальником смены районной инженерно-технологической службы. И вот, наконец, его назначили руководителем комсомольско-молодежной бригады. Было это год назад.

В качестве одной из важнейших новый мастер поставил перед собой такую задачу — изучить каждого подчиненного, знать его сильные и слабые стороны. А это не так уж легко: опыта-то нет, а люди оказались такими разными! Присматривалась к своему руководителю и бригада. Период становления коллектива закончился довольно быстро и удачно, люди поверили в своего мастера, понравились его простота, чуткость, справедливость и требовательность.

В бригаде три молодых коммуниста и четырнадцать комсомольцев, это надежная опора мастера. На комсомольских собраниях можно поговорить откровенно обо всем — и о работе, и об отдыхе. Владимиру нравится бывать там, они многому учат молодого мастера, и сам он дает ребятам добрую зарядку.

Володя прост, но, если надо, бывает очень строг, что помогает ему поддерживать крепкую дисциплину в бригаде. Развит он всесторонне, но особенно по душе занятия спортом — волейбол, баскетбол, футбол, теннис, плавание, рыбалка, охота. С увлечением читает техническую литературу.

Жаль, что личного времени у Володи мало. Закапризничает буровая — и не отпускает домой целые сутки, а то и несколько суток подряд. Жена Галя и трехлетний сынишка Женя ждут, но оба понимают: так надо!

В. ВАХТЕНКО,
рабкор, член КПСС.



Секретарь цеховой комсомольской организации НГДУ «Нижневартовскнефть» имени В. И. Ленина П. Авдеев (на снимке), делегат XXVI городской комсомольской конференции.
Фото А. Черного.

● Штрихи к портрету

О МОЕМ ДРУГЕ

Уже наступил вечер, когда мы подъехали к ЦТП. Небо красными зарницами вспыхивало окрест. Это был перенесенный на новое место факел. Трава у его подножья еще не успела выгореть: сохла и тлела по краям. У факела, сооружая обваловку по кругу, работал болотный экскаватор. Он, вздыбившись как норовистая лошадь, поднимал от земли груженый ковш и, развернувшись, вновь опускал его на другое место. Управлял экскаватором Александр Смирнов.

Мы приехали по его срочному вызову — Виктор Осминин и я. Дороги дальше нет, началось болото. Но к нам на своем экскаваторе спешит Смирнов. Нас разделяет 200 метров очень зыбкого, ненадежного грунта. Гусеницы экскаватора погружаются в жижу. Другой человек не рискнул бы на такую отчаянную переправу, но только не Александр. Через несколько минут экскаватор выбрался на сухой клочок земли...

И вспомнился март 1973 года. На семнадцатом километре нефтепровода Самотлор — Альметьевск пробирался по трясине экскаватор и затонул. Тогда на помощь привезли Александра Смирнова с его машиной и он выручил. Саша за шесть лет хорошо изучил самотлорские топи. У него появился свой стиль работы, который помогает в наших трудных условиях постоянно перевыполнять нормы выработки. А это ведь по плечу далеко не каждому экскаваторщику.

...Через час, когда Осминин сварил ковш и свернул кабель, Саша возвратился на рабочее место. В кабине жарко. Огненные языки пламени порывами ветра направлялись к экскаватору Смирнова. Пот градом лился по лицу, неприятно щипал тело, словно тысячи мелких гвоздиков впивались в него. Но руки, несмотря ни на что, привычно держали рычаги, и машина послушно выполняла приказания своего хозяина.

Он закончил обваловку факела на ЦТП через два дня...

А первого октября я узнал из газет, что Родина отметила трудовую деятельность Александра Смирнова орденом «Знак Почета». Подведена первая черта его славных дел на Самотлоре. Первая, но не последняя!

В. РОМАНОВ,
тракторист.

Наш делегат

Порождение ОГНЯ

Анатолий Белоусов—электросварщик прокатно-ремонтного цеха Мегионского управления буровых работ. Познакомились мы с ним во время обеденного перерыва. Парень сразу привлек внимание и большим ростом, и открытым лицом, и спокойным, тоже открытым, взглядом голубых глаз. А еще показалось, что мы где-то виделись. Потом, когда разговорились, оказалось, что не только знать, но и величать нас одинаково.

До армии Белоусов работал электросварщиком на «Россельмаше». За годы службы наездился по разным краям и уж не захотелось в одном гнезде сидеть. Побывал дома после армии только проездом. Держал путь в Сургут — тогда, года четыре назад, об этом городе много говорили. А через Сургут и в Мегионе оказался.

Посмотрел начальник конторы бурения документы, а на следующий день Белоусов уже ремонтировал в конторе размороженные батареи отопления. Чуть позднее нашлось место электросварщика. Так и «варит» Белоусов с зимы 71-го года для буровиков.

Пришло лето, теплое и многоводное. С солнышком стал скучать по жене и сыну. Да и жена его, Ирина, все стремилась взглянуть, что там у мужа за «окружающая среда». Когда дала телеграмму о выезде, получил Анатолий половину балка, но, оказалось, ненадолго. К соседу по большой воде тоже подвалила семья. А в ней двое пацанов. Походил, покурил Анатолий, а потом: «Давай, друг, размещайся, коли обогнал меня в смысле народонаселения». Вскоре и жена с сыном приехали. Размещались в тесном углу, а Ирина все удивлялась: «Говоря: тайга, а летели все вода да вода».

Собрались семьей — стало и легче и веселей. Анатолия в буровой комитет избрали. Прибавилось забот. Белоусову доверили руководить жилищно-бытовой комиссией. А разве легко распределить квартиры так, чтобы не обойти и не обидеть никого!

— Чего греха таить, — говорит с горьковатым откровением Анатолий, — приходится иногда подписывать решение о выделении квартиры и тем, кто общественной работой совершенно не занимается. Прочитал недавно в местной газете статью «Не гости — хозяева!» и согласен с автором. Есть люди, которые лишь призывать мастера, а когда все идут дело делать, ораторы эти усмехаются в усы и по щелям расползаются.

Разговор переходит на газетные новости...

— Неплохо бы, конечно, сваркой на трубе какого-нибудь «Самотлора—Альметьевска» расписаться, но ведь и без нас, буровиков, этих великих трубопроводов не было бы, — признается Анатолий.— А варить надо. И не так, чтобы взял буровик деталь и недовольно протянул: Топькина, мол, поделка. А сделать надо так, чтобы взял кто-то твою работу да и произнес на едином вздохе, восхищенно: «Белоусов варил!».

Анатолий работает умело, надежно, за что и получил в прошлом году звание «Лучший по профессии». И почти на каждом торжестве отмечают молодого рабочего либо подарком, либо грамотой.

Уже в конце нашего разговора вспомнил я, где видел лицо моего собеседника. Его портрет помещен на Доске почета управления буровых работ.

— Был в Тюмени, когда получил от начальника УБР телеграмму, — рассказывает Белоусов. — Начальник сообщал, что выдвинули рабочие мою кандидатуру в депутаты поселкового Совета и просили дать согласие баллотироваться. Волновался я тогда, конечно, обдумал все хорошенько и согласился. А как же иначе быть, если товарищи тебе доверяют!.

Я шел из цеха и думал, что не ошиблись в своем молодом товарище рабочие УБР, оказав ему доверие и вручив большие полномочия. Потому, что мыслит и делает дела по-государственному. За это и избран Анатолий делегатом на городскую комсомольскую конференцию.

У ворот управления я в последний раз оглянулся и увидел огонек сварки. Человек склонился над ним. Может, это и был мой знакомый, словно разводил костерок. И подумал я о двух огоньках. Один из них скрепляет намертво металл — он как бы порождение того, внутреннего огонька, что живет в груди Белоусова и его товарищей.

А. ИВАНОВ.

НАШИ *интервью*

ГОВОРЯТ ДЕЛЕГАТЫ КОМСОМОЛЬСКОЙ КОНФЕРЕНЦИИ

С чувством исполненного долга

Наш корреспондент встретился с делегатами XXVI городской комсомольской конференции Наташей Стецко (Нижневартовская тракторная контора) и Владимиром Коноваловым (управление буровых работ № 11) и задал им несколько вопросов:

— Наташа, как выросла ваша организация со времени XXV конференции!

— Предприятие наше, как известно, совсем молодое. Рос коллектив, росла и комсомольская организация. Когда-то нас было всего 18 Сейчас 108. Сила!

— И как она используется, эта сила!

— Знаете, работать стало куда интереснее. Правда, и потруднее, но не об этом речь. Создали свою комсомольско-молодежную колонну.

— Руководит которой Виктор Рыжиков!

— Вот-вот! О ней уже многие знают не только в нашем районе. В области! Ребята каждый месяц перевыполняют свои задания. План октября, например, перекрыли на 33 процента.

— А как у них комсомольская жизнь!

— На уровне. Избрано деятельное бюро во главе с молодым коммунистом Владимиром Логиновым. Намечено много интересного. Владимир не такой человек, чтобы отступать, надеюсь, что задумки ребят не останутся пустыми мечтами.

— Наташа, а Логинова в партию вы подготовили!

— Конечно! То есть не я лично, а вся организация. И не только Логинова. Мы в этом году передали в партию Ивана Шеремета, Геннадия Калюшникова, Василия Зольникова. И все это — водители из нашей комсомольско-молодежной колонны! Работу не прекращаем. Сейчас очень взыскательно готовит себя к вступлению в партию Виктор Копылов — вчерашний моряк, прибывший из Военно-Морского Флота по комсомольской путевке и работающий на самом трудном сегодня участке — на освоении Варь-Еганского месторождения.

— Есть ли у вас депутаты!

— Да. Василий Зольников — депутат окружного Совета депутатов трудящихся. Делает все, чтобы выполнить наказы избирателей. При такой большой занятости Василий находит время для успешной заочной учебы в автодорожном техникуме.

— Продолжите, пожалуйста, разговор об учебе комсомольцев.

— В школе рабочей молодежи учится 26, в кружке «Наш ленинский комсомол» — 30 человек. Многие занимаются в школах основ экономических знаний и управления производством, где пропагандистами комсомолки Раиса Тарнаева, Татьяна Пригородова и я. Мои слушатели — бригадиры-водители.

— Последний вопрос, Наташа: кто еще, кроме Вас, избран делегатом!

— Секретарь комсомольской организации конторы Виктор Копнин, механик-водитель Владимир Логинов, слесарь Николай Пекинов и другие. Всего восемь человек. Передовики и активисты.

— О работе комсомольской организации УБР-1 мы в «Ленинском знамени» писали недавно, поэтому к Вам, Володя, один вопрос: с чем комсомольцы—буровики подошли к важному событию!

— С большой трудовой победой. Коллектив выполнил социалистические обязательства, принятые в решающем году пятилетки, пробурив 340 тысяч метров горных пород. Ковали трудовую победу вместе со всеми, часто завоевывая первые места в социалистическом соревновании, такие комсомольские активисты, как групкомсорги буровых бригад Г. М. Левина, В. В. Китаева, Б. М. Давыдова—помбуры Флюр Сабитов, Рафат Юсупов, Владимир Лапин, секретари цеховых организаций — механик районной инженерно-технологической службы Юрий Ганьковский и электрик цеха пароводоснабжения Владимир Макаров.

Рабочее слово— верное слово

Вот и сдан двадцать шестой дом в первом микрорайоне. Рабочая комиссия в наших двух подъездах нашла мелкие недостатки — двое девчат вполне справятся.

Расстается с пятиэтажной комсомольско-молодежная... И грустно, и радостно. Много труда вложено, немало вечеров отдано. Всякое было...

Коллектив нашего Иркутского строительно-монтажного участка Главвостоксибстроя выступил инициатором за достойную встречу 56-й годовщины Октября и решил на месяц раньше срока сдать семидесятиквартирный дом № 26 в первом микрорайоне.

— Ну, комсомолия, не подкачай! На бригаде добрая половина отделочных работ.

— Ничего, ничего! Мы уж по-боевому.

Пошутили, разошлись и призадумались. Графики ежедневные и еженедельные приняты напряженные, поэтому долго, судили-рядили, кого из бригады на какую работу поставить. Самое трудное и ответственное дело поручили самым опытным. А те, кто только начал приобретать навыки, получил наряды полегче. Каждый понимал, что так нужно.

Позаботились и о новичках. К ним прикрепили наиболее знающих свое дело.

Не обошлось без неурядиц: иной раз раствор не везут— не везут, а потом так много доставят, что уж и рабочий день заканчивается, раствора же на добрых три часа работы.

Я смотрю на девчат, они — на меня. Еще утешают: «Ничего бригадир, поработаем. Новоселы ждать не будут».

Коллектив наш сложился в ноябре 1971 года. Тогда девчата приехали в Нижневартовск с Усольского домостроительного комбината, что в Пермской области. Комсомольско-молодежный коллектив вырос не только количественно —, он стал сплоченнее, работоспособнее. Поэтому нам и доверяют такие большие объемы работ.

Переходили на отделку дома 22 «а», что во втором микрорайоне и радовались: окончено одно нелегкое дело, а впереди следующее, потруднее. Значит, нам доверяют, знают, что не подведем 22-й — дом следующего года. Мы же наметили закончить его к 25 декабря. Этот новый рубеж бригада намерена преодолеть.

...Стоят в Нижневартовске дома, к отделке которых приложены руки девчат из комсомольско-молодежной. Одиннадцать домов за два года. Только нынче дом под строительным номером 22 явится седьмым, завершающим год.

Рабочее слово бригады — верное слово.

В. ГУСЛЯКОВА,
бригадир комсомольско-молодежной бригады отделочников Иркутского СМУ, делегат XXVI городской комсомольской конференции.



На этом снимке — начальник комсомольско-молодежного коллектива Нижневартовской тракторной конторы В. Рыжиков, делегат XXVI городской комсомольской конференции.
Фото А. Чернова.

Есть такой парень

В легкой дымке раннего утра обширная территория Нижневартовской автотранспортной конторы напоминает растревоженный улей: торопятся к машинам водители, рокочут двигатели. И автомобили один за другим разбегаются по Самотлору. Основную долю всех грузов приходится перевозить водителям нашего АТК.

Каждое утро диспетчерская бывает переполненной. Один спешит получить путевой лист, другой — пройти медицинский осмотр, третий — оформить заказ на ремонт.

Вот вокруг парня среднего роста — Геннадия Варфоломеева собралась большая группа. Все в основном молодые. У каждого есть к нему дело — он ведь начальник колонны.

...Геннадий Варфоломеев приехал в Нижневартовск после службы на Украине, в лютую зиму 1969 года. Устроился аппаратчиком на кислородную станцию НГДУ. Днем работал, а по вечерам учился. Что его сразу поразило в Нижневартовске, так это обилие мощной современной техники. Он подолгу рассматривал «Уралы», «ЗИЛы», беседовал с водителями, которые приезжали на станцию за кислородом. И понял, что находится не у любимого дела.

1970 год Геннадий работает механиком в ремонтно-механической мастерской АТК. Через три месяца, в начале 1971 года на предприятие пришла большая партия «Уралов». Организовалась шестая колонна. Руководить ею поручают опытному механику, умелому организатору-комсомольцу Г. Варфоломееву. Сколько трудов стоило подобрать опытных водителей, наладить трудовую и транспортную дисциплину! И в тоже время надо было успеть на заседание комитета комсомола, проследить, чтобы вовремя была выпущена стенная газета колонны, помочь в организации комсомольско-молодежной бригады.

Сейчас Варфоломеев уже мечтает о создании комсомольско-молодежной колонны. На 120—130 процентов выполняют парни свои производственные задания. На каждом комсомольском собрании колонны ребята говорят: что — мы хуже пятой комсомольско-молодежной колонны! Но Геннадий не спешит. Надо еще многое сделать, чтобы достойно нести имя комсомольско - молодежного коллектива.

В. МЯГЧИЛОВ,
секретарь комсомольского бюро.

Любовь ВАГАНОВА

НЕФТЯНИКАМ ТЮМЕНИ

Потому и ценится золото,
что дается большим трудом.
Ах, ребята, зелено-молодо,
вам любая палатка — дом,
ваши семьи — тайга да реки,
а любовь — вот она, любовь:
и газет юбилейные речи,
и земли кипучая кровь —
эй, фонтаны тюменской нефти!
Бездорожье, стужа, беда...
Молодые еще! Не дрейфьте!
Это первая ваша страда
Нефть иглою трубы заколота,
замерла Кондой подо льдом.
Потому и ценится золото,
что дается большим трудом.
Это проба на человека,
на его кондовую соль,
и чем больше глуши и снега,
тем гуманнее быть изволь:
скидки нет на зелено-молодо
и на мамино молоко!
Потому и ценится золото,
что добыть его нелегко.

Агитбригада в Корликах

У жителей национального поселка Корлики побывала агитбригада горкома комсомола. В ее состав входил ансамбль «Самотлор» — лауреат конкурса вокально-инструментальных ансамблей Ханты-Мансийского округа 1973 года.

После торжественного собрания, посвященного 56-й годовщине Октября, в Красном Чуме был дан праздничный концерт, длившийся более двух часов. Звучали песни советских композиторов, комсомольские, русские, народные. Весело и остроумно вел праздничный концерт конферансье Виталий Чумин.

Собравшиеся очень тепло встретили агитбригаду. Провожая ребят, они горячо благодарили их за интересный концерт и просили приезжать почаще. Это — лучшая награда ансамблю.

А. СТЮФ,
начальник штаба Всесоюзной ударной комсомольской стройки

ГОЛОС УДАРНОЙ КОМСОМОЛЬСКОЙ СТРОЙКИ



17 ноября 1973 года
Выпуск 49



Фоторепортаж

„Северяночки"

22 июля. В Дома культуры «Юбилейный» идет то,жественное собрание. Работники торговли отмечают свой традиционный праздник. Дружными аплодисментами встречают приятное сообщение: продавец магазина «Север» комсомолка Тамара Пассар награждается Знаком ЦК ВЛКСМ «молодому передовику производства».

Счастливо улыбалась Тамара, принимал поздравления подруг. Ее скромный труд, работника прилавка, удостоен такой награды! Вскоре радостная весть полетала к ее родителям — ненайцам из далекого села в Хабаровском крае...

Тогда, три месяца назад, в «Севере» было четыре комсомольца, сейчас там висит красочная вывеска: «Вас обслуживает комсомольско-молодежный коллектив».

За этими словами — целая история становления коллектива, целенаправленная воспитательная работа среди молодежи заведующей Л. П. Васильевой вместе с комсомольцами. Прежде всего наладили комсомольский учет. Шестеро подали заявление с просьбой принять их в ряды ВЛКСМ. Серьезнее стали и подбирать кадры. Теперь из двадцати шести работников прилавка двадцать три — комсомольцы. Групкомсоргом избрана Тамара Пассар.

— Умеют работать девчата, — говорит заведующая Любовь Поликарповна. — Очень обрадовались мы первому успеху, когда наш комсомольско-молодежный коллектив назвали в числе лучших в городе по итогам третьего квартала.

Чтобы повысить культуру обслуживания покупателей, мы провели реорганизацию в магазине, расширили отделы, и меньше стало очередей. Ни одной жалобы от покупателей не было за прошлые месяцы. Успешно выполнили социалистические обязательства, увеличили товарооборот.

«Первопроходцы», — сказали как-то в разговоре о девчатах из «Севера». Имелось в виду то, что первый в орса нефтяников комсомольско-молодежный коллектив был создан здесь. И они должны дорожить этим именем. Оправдывать его не только трудовыми успехами, но и славными комсомольскими делами.

* * *

На снимке вверху: опустел торговый зал магазина. Закрылись двери за последними покупателями. Девчата собрались все вместе. Сейчас они — слушатели политкружка «Основы коммунистической морали».

— Как вы понимаете выражение «чувство ответственности перед народом за свои действия и поступки»?

Не так-то легко сразу ответить на этот вопрос. Продавцы Светлана Григорьевна Андреевская, девушка с обаятельной улыбкой — Тамара Федорова, Юлия Ивановна Белоусова, Надежда Васильевна Ефимова, Валентина Ивановна Ефимова, Валентина Ивановна Ефимова, Валентина Иванов

Пролетарии всех стран, соединяйтесь!

ЛЕНИНСКОЕ ЗНАМЯ

ОРГАН НИЖНЕВАРТОВСКОГО ГОРКОМА КПСС И ГОРОДСКОГО СОВЕТА ДЕПУТАТОВ ТРУДЯЩИХСЯ ТЮМЕНСКОЙ ОБЛАСТИ

Издается с 4 сентября 1941 года. ✦ № 139 (3277) ✦ ВТОРНИК, 20 ноября 1973 г. ✦ Цена 2 коп.

За стомиллионную тонну нефти!

Итак, на берегах нефтяного Приобья родился еще один замысел: начать соревнование за право добыть 100-миллионную тонну тюменской нефти в 1974 году. Задача — важности чрезвычайной для всех нефтяников Западной Сибири, ибо основной прирост в союзной добыче «черного золота» — падает сейчас на них. А в Западной Сибири основной прирост дает Самотлор. Здесь и быть центру соревнования. Инициатором этого соревнования уже выступил коллектив НГДУ «Нижневартовскнефть» им. В. И. Ленина.

Наш корреспондент обратился к руководителю предприятия Р. И. Кузоваткину и попросил его остановиться на моментах, которые он считает наиболее важными в этой связи.

На подступах

— Перспектива такова, что о ней придется говорить и не раз принимать важные решения в целях дружного взаимодействия с другими предприятиями и организациями,—сказал Роман Иванович. — Темпы работ в Приобье растут буквально на глазах. Судите сами. Нынче из недр Самотлора будет добыто 38 миллионов тонн нефти, а в будущем уже— 60,7 миллиона,—втрое больше, чем дает нефтяная республика Азербайджан. Прирост составит таким образом за год 22,7 миллиона тонн.

Наш коллектив приложит все силы, чтобы справиться с этой большой задачей. Люди с энтузиазмом берутся за ее решение. Оператор по добыче нефти Н. П. Сливин, вызвался, например, пойти на трудный участок и одному обслуживать 50 скважин. У Николая Павловича уже нашлись последователи.

Разрабатывается комплекс оргтехмероприятий, которые подведут хозяйственно-техническую базу под энергию и энтузиазм коллектива. Этот комплекс призван обеспечить развитие производства на самых новых достижениях отечественной и мировой практики в нефтедобыче.

Нам предстоит в будущем году удвоить количество групповых замерных установок «Спутник», доведя их число до 109, ввести в действие 160 километров нефтесборных сетей,—больше, чем их имеется на сегодня, 110 километров напорных нефтепроводов, увеличить мощность действующих ДНС и построить ряд новых. Наступает пора переводить наиболее старые скважины на механизированный способ эксплуатации. Нынче на такой метод добычи было переоборудовано 11 скважин. В 1974 году предстоит дать новую жизнь еще 59.

«Старение» скважин ведет к резкому увеличению и ремонтных работ. Приведу такие цифры. На конец будущего года у нас должно быть 825 эксплуатационных скважин. На 420 из них производится ремонт. Это необходимо для поддержания их интенсивного и в то же время технически грамотного использования.

Но это круг, так сказать, наших «домашних» вопросов, которые предприятие будет решать в основном само. Существуют однако проблемы, справиться с которыми без самой глубокой заинтересованности, а подчас и новаторского подхода к делу со стороны других организаций и предприятий, невозможно.

Посмотрите, что получается. Мы смогли удерживать высокие темпы роста добычи нефти и даже, несмотря на ряд осложнений и непредвиденных трудностей, идти с опережением графика, в большой мере потому, что с начала года получили 250 скважин вместо запланированных 167.

Как это получилось? Да за счет того, что наши буровики набрали невиданные темпы бурения, а строители и вышкомонтажники до поры успевали готовить им фронт работ — сооружать дороги и кусты. Но вот уже в сентябре выявилось, что они не поспевают за буровиками. Об этом уже говорилось и писалось. Словом, завязывается тесный узел проблем, которые сходятся в один пик: высокий ритм должен быть общим.

Особенно нас беспокоит отставание в строительстве дорог. На лесоразработках существует мудрое присловье: дорога лес везет. Оно справедливо и для наших условий: все начинается с дороги. Основную для нас транспортную артерию — кольцевую автомагистраль — строит СУ-909. Коллектив предприятия трудится самоотверженно. Тем не менее у меня нет стопроцентной уверенности в том, что он успешно справится с годовым планом. Времени осталось совсем мало, а работа строителям предстоит еще большая: на шести километрах трассы уложить плиты, отсыпать километровый участок дорожного полотна, сделать подъезд к КНС-8 и закончить — к КНС-10.

Объем работ в СУ-909 растет очень быстро. По сравнению с 1970 годом он увеличился вдвое. В 1974 году предстоит сдать объекты общей стоимостью в 32 миллиона рублей. Это, по сути дела, объем работ для треста. Мощности же предприятия далеко отстали от планов, за которые ему приходится браться. В силу этого снижается качество работ. Думается, что руководство треста «Тюменьдорстрой» должно укрепить это предприятие и заняться этим, не откладывая дела в долгий ящик.

Мы не поняли начальника объединения «Тюменьлес» тов. Адрова, который ликвидировал Нижневартовский леспромхоз, заменив его лесоучастком. Леспромхоз не удовлетворял потребности в древесине для строительства лежневых дорог и оснований под кусты. Казалось бы, прямой резон создать здесь, в центре Приобья, мощное образцовое предприятие по заготовке леса для наших нужд. Такая цель, между прочим, и преследовалась при организации Нижневартовского ЛПХ. И вот, пожалуйста, поворот на 180 градусов,— на свет появляется более мелкое производственное подразделение— лесоучасток. Строители лежневых дорог получают от него мизерное количество леса. Простаивают техника и люди...

Или возьмем такой факт. В будущем году на наших промыслах должно быть введено в действие 146 километров линий электропередач и более 50 подстанций. Это очень много. А кто не знает, как не раз лихорадило Самотлор из-за перебоев в электроснабжении по причине того, что несвоевременно сдавались соответствующие объекты? И тут главные виновники — мехколонна № 14 треста «Уралэлектросетьстрой» и прорабский участок Сургутского монтажного управления треста «Уралэлектромонтаж». Улучшат ли они работу, освоят возросшие объемы?

Особого разговора требует острейший вопрос о строительстве и вводе в действие объектов для приема и подготовки товарной нефти.

Еще раз хочу подчеркнуть, что высокий ритм должен быть общим. Тогда успех обеспечен. Добьемся мы его и в начатом соревновании за 100-миллионную тонну. А это дело чести каждого труженика нефтяного Приобья.

Вручены новые партбилеты

В Нижневартовском управлении буровых работ № 2 начался обмен партийных документов. В числе первых партбилеты нового образца с силуэтом В. И. Ленина получили буровой мастер кавалер орденов В. И. Ленина и Октябрьской Революции Григорий Кузьмич Петров и член его бригады помощник бурильщика Гатаулла Абдуллович Ахмедгалеев.

Партийные билеты вручил им секретарь горкома КПСС И. М. Сосновских.

✦✦

В бригаде Г. К. Петрова

На счету буровой бригады мастера, кавалера орденов Ленина и Октябрьской революции Григория Кузьмича Петрова 82578 метров горных пород с начала года.

Вчера вечером был начат спуск колонны на 101 кусте. Сегодня передовики переходят к бурению скважины на 329-м кусте.

✦✦

Растут этажи

Кладку самого высокого этажа в городе — шестого — ведет бригада, руководимая заслуженным строителем РСФСР Григорием Архиповичем Кравчуком. Коллектив возводит девятиэтажное молодежное общежитие на пятьсот тридцать семь мест. Он намерен завершить кирпичную кладку к Новому году.

Впереди умелые

В строительном управлении № 26 немало хороших бригад плотников, но лучше других работает коллектив, которым руководит Николай Васильевич Алехин. Высокое качество выполнения заданий, ежедневные сроки — вот что характеризует эту дружную, умелую бригаду.

Сейчас плотники успешно завершают третий год пятилетки, намечают обязательства на будущее. Набранные с начала четвертого квартала темпы позволяют бригаде Н. В. Алехина выполнять ежедневные планы на 200—220 процентов.

С. ТОМИН.



НА СНИМКЕ: группа делегатов НГДУ «Нижневартовскнефть им. В. И. Ленина на XXVI городской комсомольской конференции.



Комсомольская конференция

Состоялась XXVI городская отчетно-выборная комсомольская конференция. С докладом «О работе по выполнению решений XXIV съезда КПСС и XVI съезда ВЛКСМ и задачи комсомольской организации по дальнейшему улучшению коммунистического воспитания молодежи» выступил первый секретарь горкома ВЛКСМ **Владимир Швецов.** Отчет о работе ревизионной комиссии сделала **Надежда Першина.**

В обсуждении докладов приняли участие начальник комсомольско - молодежного участка СУ-909 **Владимир Лейтланд,** инженер НГДУ «Нижневартовскнефть» имени В. И. Ленина **Владимир Макаров,** нормировщица управления механизированных работ № 1 треста «Нижневартовскнефтестрой» **Валентина Ширяева,** секретарь комитета ВЛКСМ Мегионской ордена «Знак Почета» нефтеразведочной экспедиции **Валерий Кузнецов,** заместитель секретаря объединенного комитета ВЛКСМ поселка Стрежевое Томской области **Валентина Денисова,** секретарь комитета ВЛКСМ школы № 2 г. Нижневартовска **Елена Лучшева,** председатель городского совета ветеранов **Ф. С. Удовечко,** заместитель начальника городского штаба «Комсомольского прожектора **Наталья Щербина,** помощник бурильщика управления буровых работ № 1 **Рафат Юсупов,** секретарь горкома ВЛКСМ **Любовь Дунина,** работник завода строительных материалов треста «Мегионгазстрой» **Владимир Носков,** секретарь парткома НГДУ «Мегионнефть» **В.Я. Жафаров,** оператор термохимической установки НГДУ «Нижневартовскнефть» имени В. И. Ленина **Фаина Пермякова,** экономист орса нефтяников **Татьяна Попова,** секретарь комитета ВЛКСМ треста «Нижневартовскжилстрой» **Татьяна Огородникова,** начальник штаба комсомольского оперативного отряда **Владимир Дубровский,** первый секретарь обкома ВЛКСМ **Валерий Горчаков,** первый секретарь горкома КПСС **С. Д. Великопольский.**

Работа горкома ВЛКСМ признана удовлетворительной. Избран его новый состав первым секретарем избран **Владимир Швецов,** вторым — **Нина Ганжола,** секретарем по школам— **Любовь Дунина,** председателем ревизионной комиссии — **Валерий Мелешкин,** механик Нижневартовской АТК.

Затем состоялись выборы делегатов на XXV окружную и XVI областную комсомольские конференции.

В работе конференции принимал участие первый секретарь окружкома ВЛКСМ **Дмитрий Малюков.**

* * *

Первый секретарь обкома комсомола Валерий Горчаков вручил комсомольско-молодежным буровым бригадам Виктора Китаева и Владимира Глебова переходящие вымпелы ЦК ВЛКСМ, старшему лаборанту цеха научно-исследовательских и производственных работ НГДУ «Нижневартовскнефть» имени В. И. Ленина Лидии Семичевой — Почетную грамоту ЦК ВЛКСМ, помощнику бурильщика управления буровых работ № 2 Федору Аширову — знак ЦК ВЛКСМ «Лауреат Всесоюзного фестиваля молодежи и студентов» и группе активистов — Почетные грамоты обкома ВЛКСМ.

ПАРТИЙНАЯ ЖИЗНЬ

ОТЧЕТЫ И ВЫБОРЫ

СОБРАНИЕ — РЕДКОСТЬ

Чехломеевский производственный участок Нижневартовского звероопромхоза объединяет национальные поселки Чехломей и Большой Ларьяк, население которых занимается добычей рыбы, охотой, заготовкой грибов, ягод и кедрового ореха. Здесь состоялось отчетно-выборное партийное собрание.

Секретарь партийной организации В. Б. Трапезников доложил собравшимся о проделанной за истекший год работе. Партийных собраний проведено семь, обсуждались вопросы, связанные с осуществлением права контроля деятельности администрации, с улучшением организации социалистического соревнования. На собраниях заслушивались отчеты коммунистов о выполнении партийных поручений, требований Устава КПСС и служебных обязанностей. Парторганизация заботилась о том, чтобы рыбаки и охотники были обеспечены всем необходимым — транспортом, орудиями лова, снаряжением.

Выступавшие в прениях коммунисты — **Н. В. Батурин, В. Н. Сигильетов, А. М. Халимуллин, Е. В. Батурина, М. Н. Тархова** — подвергли критике В. В. Трапезникова за допущенные недостатки в руководстве партийной организацией. Собрания проводились нерегулярно — и это существенный недостаток, слабо была налажена политическая учеба коммунистов. Редко можно услышать голос политинформатора, лектора. Оставляет желать лучшего работа комсомольской организации. Не уделялось достаточного внимания клубу и библиотеке. В Большом Ларьяке плохо обстоит дело с кинообслуживанием, там нет киномеханика.

Партийная организация не принимала должных мер для укрепления трудовой дисциплины, среди отдельной части рыбаков и охотников нередки случаи прогулов, пьянства.

Критические замечания были высказаны и в адрес дирекции кооопзверопромхоза. В период весенней путины неоперативно решались вопросы приемки добытой рыбы, не все рыбаки были достаточно обеспечены сетями, лодочными моторами и горючим в необходимом количестве. Перед зимним промыслом охотники остались без капканов; их не полностью обеспечили малокалиберными патронами, спецодеждой. Нет запаса горючего на зиму для электростанций.

Управляющий Б. Н. Звезда, директор кооопзверопромхоза К. И. Бутаков — редкие гости у рыбаков и охотников.

Работу секретаря коммунисты признали удовлетворительной. Секретарем партийной организации вновь избран Владимир Викторович Трапезников, его заместителем — Батурин Николай Васильевич.

В. АФАНАСЬЕВ,
инструктор горкома КПСС.

КОЭФФИЦИЕНТ УДАЧИ

Владимир ДОРОШЕНКО

Нефтяников Самотлора трудно удивить: привыкли к необычному. Оно здесь на каждом шагу. Но Всесоюзный рекорд, установленный в мае бригадой бурового мастера Петрова, и для них оказался сенсацией. Пройти за месяц около одиннадцати тысяч метров горных пород еще не удавалось никому. Больше того, до недавних пор многие бригады такой рубеж едва осиливали за полгода. А никому неизвестный Петров, новичок на Самотлоре, разделался с ним за месяц.

Громом среди ясного северного неба прозвучало и новое обязательство: пробурить в нынешнем году 80 тысяч метров скважин — почти вдвое больше плана. Это уже было не по правилам. Даже знаменитая левинская бригада и то осмелилась взять лишь 75 тысяч. Однако Левин есть Левин, прославленный на всю страну буровик, Герой Социалистического Труда. Его имя уже несколько лет не сходит со страниц газет и журналов. Ему, казалось, и карты в руки. И вдруг... Петров! По плечу ли!

ДЕЛО Лукоянова

В вагончике не продохнешь: тесно, на одном стуле по двое. Зависшее над тайгой солнце нещадно лупит в окна. От спецовок пахнет глиной, нефтью, потом. Сидевший на подоконнике поммастера Рифкат Ибрагимов не выдержал: плечом раскрыл створки. Потянуло прохладой. Почудилось: распахнули остальные два. В комнату ворвался гул бетонки. Водители не прекращали гонок и вечером. Буровые Самотлора, лежневки прожорливо заглатывали новые и новые порции песка, бревен, труб. Но скважина — поодаль. Надо еще обустроить нефтепромысел. Иными словами — проложить нефтепроводы, смонтировать кустовые, дожимные и нефтеперекачивающие насосные станции. По подсчетам специалистов, на месторождении необходимо перевезти более миллиона тонн грузов. В столицу Самотлора — Нижневартовск они доставляются с Большой земли летом, по многоводной Оби. Караваны барж, буксиров...

Но между буровыми и причалом единственная ниточка — бетонка. Вот и пылит по ней днем и ночью бесконечный поток машин, оглашая басовитым ревом непролазные таежные топи. Из вагончика казалось, что по дороге идут танки.

Петров, докладывавший об итогах работы бригады за май, покосился на окно, смахнул с крутого лба серебристые шарики пота и продолжал говорить, медленно, с натугой, долго пережевывая каждую фразу. Сегодня я впервые видел его при «параде». Добротный костюм ладно сидел на его кряжистой, склонной к полноте фигуре. Русые, выгоревшие до бела, волосы аккуратно зачесаны на бок. Загорелый мускулистый столб шеи закован в жесткий воротник белой нейлоновой рубашки, стянутый черным в крапинку галстуком. Круглое, добродушное лицо, с широким слегка вздернутым носом, выражало муку. Ему было, видно, очень неудобно, и он то и дело поворачивал голову. Оратор он был никудышный, но слушали его внимательно.

— Неиспользованных резервов,— говорит он,—у нас вагон. Один из них — лучшая отработка подготовительных вахт. Недопустимо, чтобы бурильщик седьмого разряда не знал прописных истин. Это относится в первую очередь к Касьяненко. При бурении под кондуктор в его вахте давление в забое не поднималось 12 часов. Стояли. Оказалось, навернули не тот турбобур. Вот тут-то и нужно было попросить совета. Но он не удосужился: мы сами с усами. При такой работе подготовительных вахт высокой зарплаты не обещаю. Прямо скажу: за нерадивость не платят и не поощряют.

Теперь о дисциплине. Целый год бригада была чистой, как стеклышко. Душа радовалась, что переезд из Урая прошел безболезненно. Но где-то, видно, не досмотрели. Пришли новички и на тебе боже, что нам не гоже! За месяц сразу два прогула. И «герой» их — помощник бурильщика Лукоянов. Не укладывается в голове, работает без года неделю, а уже успел наломать столько дров, что сам черт ногу вывернет. Чем думает человек—не знаю. И вам решать: будем держать в бригаде прогульщиков или покажем им от ворот поворот.

Петров сел. Собрал листки своего выступления и хмуро оглядел плотные ряды буровиков. На минуту в комнате повисла тягостная тишина. За спиной кто-то прошептал огорченно.

— Н-да, расстроился наш Кузьмич.

Сидевший рядом бурильщик Александр Шрайнер зло добавил:

— Расстроишься... Набрали оболтусов, один одного лучше!

Наш Кузьмич... Не официально-почтительное Григорий Кузьмич, не безликое товарищ Петров, а уважительно-ласковое, Кузьмич... Да, так они зовут его, своего бригадира. И это не бравада ради красного словца. Нет! Настоящий буровой мастер, как говорят, от бога, для буровиков все: отец, мать, царь и бог. Его забота, чтобы люди были накормлены, устроены, обеспечены работой. Казалось, невозможно быть единым в семи лицах, сосредоточить в одном человеке столько противоположных качеств, но это действительно так. Не случайно, что бурового мастера утверждают и отстраняют от работы только с ведома начальника главка. Полномочия ему даны огромные, ответственность тоже. От того днюет и ночует он на буровой, знает, как самого себя, каждого члена бригады.

Буровик, что геолог: сегодня здесь, завтра там. Переезд на новое месторождение — оселок, на котором испытывается авторитет мастера. За первыми встречными, на авось никто на край света не поедет. Так уже устроен человек. Прежде чем что-нибудь сделать, рассчитает, какую выгоду будет иметь. И сколько бы не упирали на сознательность, долг, если мастер не умеет правильно организовать работу, создать условия для приличного заработка, то при первом же удобном случае (а их у буровиков предостаточно) бригада разбежится, развалится, как картонный домик. В силу вступает негласное соглашение: ты нам, мы тебе. И если оно соблюдается, то проблема трудовой дисциплины автоматически перекладывается на плечи бригады. Лодыря, прогульщика и пьяницу не потерпят сами буровики. И мастеру нужно только умело направить эту коллективную силу, правильно задать тон.

Бригада Кузьмича ковалась в Урае, на Шаимском месторождении, где первыми в Западной Сибири они пробурили первую промышленную скважину, положившую начало сибирской нефти. Горюшка хлебнули досыта. От макаронов и сейчас отворачиваются: наелись на всю жизнь. А от студеного палаточного житья-бытья до сих пор у многих ломит по ночам поясницу, крутит суставы. Побывали во всех ролях: буровиками, грузчиками, печниками, строителями. Не дрогнули, выстояли. Выдержал экзамен на зрелость и Кузьмич. Признали своим. Бригаду то и дело перебрасывали в таежную глухомань. Трехозерная площадь, Тетеревское, Убинское месторождения — вот далеко не полный маршрут буровиков Петрова за эти годы. И когда заговорили о Самотлоре, двинулись за ним всей бригадой, поехали, чтобы начать все с начала.

А подумать было о чем. Самотлорская буровая необычная. Представьте — болото непроходимое, а на нем многотонную стальную махину. В Урае проблемы не было: выбрали место и действуй — буровая не утонет. А здесь вначале сооружали непотопляемый «остров» из осиновых бревен, уложенных в два наката. Для прочности засыпали песком и гравием. С одного такого «плота» нужно было пробурить по пять-шесть наклонных скважин. Нефтяники их называют «кустом».

Все оказалось не так, как предполагали. И неполадки посыпались,

ДЛЯ ДОБЫЧИ НЕФТИ И ГАЗА



МОСКВА. На открытой площадке павильона «Нефть» на ВДНХ СССР демонстрируются новые машины и агрегаты для разведки и добычи нефти и газа.

НА СНИМКЕ: (на переднем плане): установка для исследования скважин «ЗУИС». Она предназначена для спуска и подъема манометров, термометров, пробоотборников, а также для замера забоя, уровня жидкости, кривизны и других геолого-физических параметров нефтяных и газовых скважин. Минимальная скорость подъема груза — 0,9 метра в секунду. Изготовлена Бакинским машиностроительным заводом имени Ю.Касимова.

Фото Н. Кулешова (Фотохроника ТАСС)

НЕМАЛО написано о строительстве канализационных очистных сооружений и фильтровальной насосной. Критике подвергались строители этих сооружений, в частности, трест «Мегионгазстрой» и его подразделения.

Городской комитет партии рассмотрел вопросы строительства очистных сооружений и решил оказать тресту помощь. Были подключены строительные и монтажные организации, составлен график по каждому виду работ. Казалось бы, все вопросы решены, и очистные сооружения должны быть построены.

Как же выполняют решения городского комитета партии остальные организации!

Надо прямо сказать: ведение монтажных работ у нас вызывает тревогу. Некоторые СМУ даже еще и не приступали к выполнению своего подряда. Это СУ-14, которому необходимо смонтировать оборудование хлораторной и воздуходувки. Очень медленно ведут работы КММУ-1, Сибнефтехиммонтаж, СУ-14, участок «Двигательмонтаж».

Особую тревогу вызывает отношение к порученному делу СУ-18. До настоящего времени управление не окончило теплотрассу и инопровод на канализационных очистных сооружениях, а на фильтровальной не испытаны два резервуара по 2000 кубометров каждый. Не приступало к отделочным работам и СУ-30.

Очень часто работы срываются из-за поломок механизмов в УМ-5. Не полностью укомплектованы стройки материалами. До сих пор нет отводов, болтов, а распределение кислорода идет из рук вон плохо. Очень долго поставлял железобетонные изделия завод стройматериалов.

Будут ли очистные в этом году?

И ОПЯТЬ НЕУРЯДИЦЫ...

Обращаемся к нашему заказчику—НГДУ «Мегионнефть». Надо в ближайшее время укомплектовать котельную обслуживающим персоналом и приступить к ревизии оборудования. Это ускорит пуск ее в эксплуатацию.

Г. ОСАДЧИЙ,
заместитель управляющего трестом «Мегионгазстрой».

Народные контролеры активизируются

Секретарь парткома НГДУ «Мегионнефть» В. Жафаров сообщил редакции о мерах, принятых по статье «Плюсы и минусы народного контроля», опубликованной в № 122 «Ленинского знамени». Статья обсуждена на заседании центральной группы народного контроля: предусмотрено в течение четвертого квартала устранить отмеченные в статье недостатки.

как горох из худого мешка. Не успели освоить наклонные скважины, дали бригаде второй, резервный «куст». На одном бурили, другой — готовили. Появились и новые люди. За всем нужно было доглядеть, вовремя выбить материалы, оборудование. Под корень резали вышкомонтажники. Кузьмич привык, чтобы все было разложено «по полочкам», а здесь все было вкривь и вкось. И Петров не выдержал, «сломался»: вдрызг разругался с главным инженером и подал заявление об уходе. Об этом случае начальник управления УБР-2 Авзалитдин Гизятуллович Исянгулов рассказал мне с улыбкой. А тогда...

— Читаю заявление,—вспоминал он,—а сам краем глаза наблюдаю за ним. Сидит насупившись, губы оттопырил, как мальчишка, которого незаслуженно отшлепали. Спрашиваю:

— И куда же пойдешь?

— В Башкирию поеду. А то и в Урай махну. Еще не забыли. Примут.

— А бригада? Она знает?

Молчит, только ниже наклонил лобастую голову.

— Значит, не знает... Хорошо, я подпишу заявление. Но что скажет бригада? Что подумают о тебе люди? Сорвались с насиженных мест, бросили все, поехали за тобой. Верили тебе. Выходит, ты обманул их. Споткнулся о первую болотную кочку и в кусты. Не думал, что ты их так отблагодаришь за верность. Не думал...

Может быть именно об этом случае и вспомнил сейчас насупившийся бригадир, слушая путанное объяснение помбура Лукоянова. Может быть. Ведь это его слова: «Нет плохих рабочих, есть только плохие руководители». Сказано сильно, но так ли на самом деле?

Разглядываю Лукоянова. Парень на редкость симпатичный. Ростом не взял, зато лицом хоть сейчас в рамку ставь. Черная смоль кудрей, орлиный нос. А когда улыбается, сверкнет белой молнией зубов — сплошное очарование. Объясняет:

— Жена морила тараканов. Ушла в три часа на работу. Пока проветривалась комната, заснул. К утру от дуста разболелась голова. Пошел в больницу. Сделал укол. Опоздал на два часа...

— А второй раз?

— Жена послала в магазин. Было поздно. Подошли знакомые ребята. Сложились, немного выпили. Потом поцапались. Не мог пойти на работу.

— И все?

— Да.

Мне показалось, что вагончик качнулся, настолько сильной была реакция на красноречивый монолог Лукоянова. Я не узнавал спокойных, уравновешенных буровиков. Как не пытался председатель собрания остепенить разбушевавшееся «новгородское вече» — бесполезно. Выступали все разом, перебивая друг друга. Предложения выдвигались одно жестче другого. Но Кузьмич молчал. Только чуть потеплел, легкая, едва приметная улыбка скользнула по губам. Масло в огонь подлил председатель бурового комитета.

— Я коротко, для ясности,—сказал он,—чтобы вы знали, в какую копейку обошлись вам фокусы Лукоянова. По производственным показателям в мае вы заняли первое место по главку. За это бригаде полагается премия — две тысячи рублей. Но вы ее не получите: есть нарушение трудовой дисциплины. Лишитесь вы и премии по управлению. В итоге — каждый из вас потерял минимум по сто рублей.

Не успел тот сесть, пружинисто сорвался с места мой сосед Александр Шрайнер. На собрание он приехал прямо с буровой, в спецовке, влажной от пота.

— Гляжу я на тебя, Валер, и не понимаю,—с сарказмом начал он.— Парень ты молодой, вроде не дурак. Имеешь сознание. Но вот мы тебя уже битый час долбим и ни одной вмятины. Железобетонный лоб у тебя что ли? Один раз опоздал, два часа вахта просидела на автостанции, дожидаясь его величества. В другой раз, видите, случайно в загул вдарился. А ты знаешь, паря, если в смене не хватает одного человека, то вахта не имеет права бурить. И, значит, целых восемь часов на буровой ни гу-гу. Не пройдено ни одного сантиметра. А деньги нам платят за проходку. Сам того не ведая, ты залез не только в наш карман, но и государства. Залез среди белого дня и ухом не ведешь, словно так и надо. Нет! Твердолобым не место в нашей бригаде. Уволить!

Собрание дружно запротестовало. Предложили:

— Дать строгий выговор и взять вахте под надзор. Пояснили. Попробовать надо. Выгнать всегда успеем.

Наблюдаю за Кузьмичем. По лицу видно: доволен. Общественное мнение сработало. Конфликт определен. Теперь или или. Двурушничества бригада не потерпит. При первом же новом «проколе» вопрос поставит ребром. Так было, есть и будет. А пока... пока надо расставить точки над «и». Сказал жестко, но без вражды.

— За прогулы Лукоянов будет лишен всех льгот. Не получит премии, не пойдет летом в отпуск. Не дадут ему бесплатной путевки в санаторий, отодвинем очередь и на квартиру. Учти, Валерий, зла на тебя не держим, каждый может оступиться. Но и церемониться не будем. Бригада слово свое всегда держит...

Расходились не спеша. Кто жил поблизости, отправлялись домой пешком. Остальные, рассевшись по завалинкам, дружно дымили сигаретами, отпугивая комаров. Ждали автобуса. Кузьмич, освободившись, наконец, от галстука блаженно закрыл глаза, подставляя разомлевшее лицо порывистым наскокам ветра. Быстро холодало. Небо затянулось серыми низкими тучами. Днем некуда было деться от жары, а сейчас колючий ветер знобил, вызывая острое желание натянуть на себя пальто. На Самотлоре нет ничего постоянного: все меняется на глазах, в том числе и погода. Возможны самые неожиданные фокусы. Утром — хоть рубашку снимай, а вечером может повалить снег.

Рядом проплыл с дружками довольный Лукоянов, сверкая обворожительной улыбкой. Чем доволен? Легко отделался? Или общественная «баня» для него, что мертвому припарка? Сказал об этом Кузьмичу. Долго молчал, не открывая глаз. На вопрос ответил вопросом.

— Так что же, сходу выгонять?

— Делают же так! — пояснил я. Мы часто забываем, что на работу приходят взрослые люди. И превращать производство в детский сад — слишком накладно для государства. Воспитываем, уговариваем, а у этих «младенцев» у самих уже дети. Вот и надо делать так: набедокурил — наказали рублем. Не маленький, сразу проймет. Повторил — с глаз долой, из сердца вон, как сорняк с поля. И так до тех пор, пока в бригаде не подберутся стоящие буровики: работящие, сметливые.

Кузьмич засмеялся.

— Здорово! Раз, два—и в дамках. А копни — червоточина. Что связывает в таком коллективе людей, сдерживает их естественные чувства? Сознание своего долга? Нет, страх! Боязнь в любую минуту оказаться за воротами.

— И что же? Это дисциплинирует несознательных. Заставляет думать только о работе, не превращать ее в перекуры с дремотой. Разве это плохо?

— Думать.— Кузьмич усмехнулся иронически.— Где вы видели, чтобы рабочий думал. Он действует по программе: от и до. Ни больше, ни меньше. Без души работает. А в бурении нет ничего страшнее равнодушия. Всегда чувствуешь себя гораздо сильнее, когда рядом с тобою не автомат, а живой человек. Живой! Готовый в любую минуту пойти за тобой на самый рискованный шаг. От того и делаем часто невозможное.

Не забывайте и другое. Мы на севере. Людей здесь не густо. Вот и приходится подстраховываться. В бригаду принимаем не каждого встречного. Отдел кадров присылает нам новичка. Две недели он стажируется. Оцениваем со всех сторон. Если подходит, оставляем. В середку, однако, не залезешь. Бывает, ошибаемся. Но отмахиваться от живого человека не гоже. Не комар. Меня вон тоже воспитывают... Главное вовремя снять стружку. И не поранить.

Работал у нас Кашапов Асхат. Бывший моряк, задира — поискать. Повозились с ним. Трезвый, ничего, душа парень, золотые руки. Выпьет, что конь необъезженный. Раз подрался с верховым, в кровь избил парня. Пришлось составлять протокол. Заставил расписаться. Сказал ему, что передам в милицию. Никуда, конечно, не отослал. Пожалел. Жена его была на сносях, сына ждали. Почему-то подумал, что этот случай не пройдет даром, проймет его. И действительно, с тех пор, как отрезал. Выходит, разные бывают люди. К одним сразу ключи подберешь, к другим — нужно время. Так и с Лукояновым. Где-то проглядели. Дали возможность... Не поймет — пусть винит себя.

Последние слова он произнес почти шепотом. Взглянул на него и замер: Кузьмич спал, прижавшись широким затылком к металлической стенке вагончика. Попритихли ребята. Знали, дома их ждал отдых, прохладная чистая постель. Свое они сделали. А он? Он просто мог не доехать до дома. В любую минуту его могут вызвать на буровую. В любую! Ведь он — «царь и бог», за всех и вся в ответе. Да, тяжела «шапка Мономаха». Тяжела...

(Продолжение следует).



Воронеж. Здесь сооружается самый крупный в Европе завод алюминиевых конструкций. Его проектная мощность — 18 тысяч тонн конструкций и 500 тысяч квадратных метров трехслойных стеновых панелей в год. В конце нынешнего года предприятие даст первую продукцию.

Монтаж технологического оборудования, поставленного Японией, осуществляется при содействии японских специалистов.

НА СНИМКЕ (слева направо): японские специалисты К. Фудзиёси, Ж. Кубота и руководитель монтажных работ завода В. А. Королевский.

Фото В. Кожевникова (Фотохроника ТАСС).

Юность наших отцов

Кинозал школы № 5. Сюда на открытое комсомольское собрание на тему «Юность наших отцов» собрались около 130 комсомольцев, учителя. На почетном месте гость школы —Николай Игнатьевич Пономарцев, начальник планового отдела НГДУ «Мегионнефть». После переклички комсомольских групп и вноса знамени на сцену, первое слово предоставляется ветерану Великой Отечественной войны.

Николай Игнатьевич начал рассказ о далеком детстве: о становлении молодой республики, о роли первых комсомольцев на селе, о том, как он вместе со взрослыми участвовал в ликвидации безграмотности населения.

Грозный 1941 год встретил стрелком-радистом. В первый же день войны самолет, на борту которого находился Пономарцев, был сбит. Довелось увидеть горечь первых неудач и отступления. До 1944 года защищал Ленинград.

В зале стояла тревожная тишина, когда ветеран войны рассказывал о том, как на станции Мга был разбит эшелон с эвакуирующимися из Ленинграда детьми. Несмотря на что вагоны были расписаны красными крестами, немцы бомбили. Они не признавали международных правил. Пономарцеву и его боевым друзьям удалось спасти 800 детей.

Его рассказ о солдатском братстве, о суровости военных лет, о святой мести врагу и о том, как дорога сбереженная родная земля и что нет выше чести, чем защищать ее, ребята выслушали с глубоким вниманием. Заканчивая выступление, он призвал комсомольцев школы свято хранить завоевания своих отцов, стать передовыми строителями коммунистического общества.

Секретарь комсомольской организации учащихся Игорь Жулов поблагодарил ветерана войны и преподнес ему подарок. Для него прозвучала песня «Русское поле».

Группе ребят, пополнивших ряды ВЛКСМ, секретарь горкома Л. Дунина вручила комсомольские билеты. Такие встречи и прием в члены ВЛКСМ решено сделать школьной традицией.

Н. ТИХОНОВА.

МНОГОЛИКИЙ РУБЛЬ

КУРС — ЭФФЕКТИВНОСТЬ ПРОИЗВОДСТВА

Могущество нашей социалистической Родины в полной мере находит свое отражение в масштабах постоянного роста общественного производства и объема национального дохода. В девятой пятилетке, например, каждый процент прироста национального дохода по абсолютному размеру будет равняться более 3 миллиардам рублей.

За истекшие два года внесли вклад в общенародное дело и трудящиеся Нижневартовского района. За этот период производство продукции увеличилось на 30 процентов, добыча нефти возросла в 3,5 раза. Освоено свыше 400 миллионов рублей капитальных вложений, введен ряд новых мощностей на нефтяных промыслах, построены магистральные трубопроводы, свыше 188 тысяч квадратных метров жилья, столовых на 430 посадочных мест, магазинов площадью 516 квадратных метров.

За этот период времени населению продано товаров народного потребления свыше 171 миллиона рублей. Выпуск товаров народного потребления совхозом «Нижневартовский», хлебокомбинатом и рыбозаводом составил почти 13 милионов рублей, что в 2,5 раза превышает стоимость их основных фондов.

Отделение банка, организуя расчеты и кредитование хозорганов, осуществляя контроль рублем за их деятельностью, постоянно проводя работу по укреплению денежного обращения, способствует ускорению движения средств в хозяйстве, повышению эффективности производства. Большая часть оборотных средств промышленности, торговли и многих других отраслей хозяйства формируется за счет кредита Госбанка. В 1971-1973 годах было выделено краткосрочных ссуд нашим предприятиям и организациям более 480 миллионов рублей, из них только за десять месяцев 154 миллиона.

Всю свою работу мы строим таким образом, чтобы она активно содействовала успешному выполнению и перевыполнению плановых заданий каждой организацией, каждым предприятием, чтобы обеспечить высокие темпы производительности труда и плановых накоплений. В свете последних требований коллектив делает анализ эффективности кредита, рассчитывая эту эффективность путем отношения стоимости реализованной продукции, размера полученной прибыли к сумме выданного кредита. Особое внимание придается контролю за расходованием фонда заработной платы, сбалансированию денежных доходов и расходов населения.

Укрепляя кредитные отношения с предприятиями и организациями, отделение Госбанка строго соблюдает основные принципы банковского кредитования и тем самым способствует повышению эффективности кредита. Необходимо подчеркнуть важность работы по обеспечению своевременного возврата предприятиями и организациями полученного кредита.

В текущем году Госбанк и Стройбанк более активно воздействуют на повышение качества строительства. В связи с этим усиливается банковский инженерный контроль, более интенсивно производятся контрольные обмеры.

Однако выполнение и перевыполнение заданий народнохозяйственного плана на 1973 год требует от финансовых органов постоянного и неослабного внимания к финансовому положению хозяйственных организаций и состоянию платежной дисциплины. Поэтому нужно еще много и серьезно работать над улучшением расчетов в хозяйстве, применять наиболее рациональные формы, укреплять хозрасчет, договорную дисциплину, ускорять платежи за товары и услуги.

Коллектив нашего отделения, включившись с социалистическое соревнование, сделает все для того, чтобы предприятия и организации нашего района с честью справились с установленными для них планами.

Г. КОСТИН,
управляющий Нижневартовским отделением Госбанка.

Рейд газеты „Ленинское знамя“

Когда же будет новоселье?

Есть такая песня без конца и без начала «У попа была собака...» На такой приблизительно манер вот уже второй год кряду поют строители, возводящие детскую поликлинику. Основную партию ведет генподрядчик — СУ-13...

В конце минувшей недели наша рейдовая бригада побывала на объекте, задавшись целью выяснить, когда же, в конце концов, будет готова детская поликлиника!

СУ-30 — субподрядчик, ведущий отделочные работы. Разговариваем с начальником второго участка И. Д. Пресняком.

— Почему на объекте так мало отделочников — пять-шесть человек от каждой из трех бригад!

— Заверяю вас, этого вполне достаточно.

Главный инженер СУ-13 Н. И. Лисовский сказал:

— Явно не хватает отделочников. Надо бы около сорока человек.

— Претензии к другим подрядчикам!

— КММУ-3 ведет сантехнические работы. Тепло, вода, канализация есть. Но вот внутри дело разворачивается довольно медленно, а его там много. Нужно проверить всю разводку под полами, дать возможность плотникам завершить настил досок.

На месте рейдовая бригада убедилась в том, что и генподрядчику предстоит сделать козырек крыльца, закончить работы в тамбурах, в люках, ведущих на чердак...

Когда проверка уже заканчивалась, остановились отделочники — нет раствора, олифы, краски. СУ-30 очень плохо наладило снабжение. Простои идут за простоями.

В здании мы не увидели электриков. А ведь они только сделали скрытую проводку, но не начинали установку розеток, светильников и т. д. Оказывается, генподрядчик еще их не вызывал. Сейчас этот вопрос решен, и электрики МУ-15 придут на объект.

Со многими людьми говорили участники рейда—с начальниками и подчиненными, отделочниками и сантехниками... Калейдоскоп организаций — СУ-13, СУ-30, МУ-15, КММУ-3,.. Сильные организации. Но никто толком не мог заявить: «Да, такого-то числа в кабинеты войдут врачи, наденут белые халаты, усядутся за столы и начнут прием маленьких посетителей». Мелькали лишь даты окончания штукатурных работ, побелки, подводки труб... прихода рабочей комиссии, государственной...

И все же, товарищи строители, когда!

РЕЙДОВАЯ БРИГАДА: А. МАГАРАМОВ, депутат Нижневартовского городского Совета депутатов трудящихся. Г. БЕЛОВА, врач детской поликлиники. А. ВЯЗКОВ, корреспондент газеты «Ленинское знамя».

Ответ на письмо

ПОСТОЯННОЙ ДЕПУТАТСКОЙ КОМИССИИ ПО СТРОИТЕЛЬСТВУ И БЛАГОУСТРОЙСТВУ ГОРСОВЕТА ДЕПУТАТОВ ТРУДЯЩИХСЯ.

Рассмотрев открытое письмо постоянной депутатской комиссии по строительству и благоустройству Нижневартовского горсовета, помещенное в «Ленинском знамени» 22 сентября 1973 года, трест «Мегионгазстрой» сообщает, что канализационный коллектор, прокладываемый по улице № 1, пересечет дорогу по улице №8 (Озерной) в декабре 1973 года. Для обеспечения бесперебойного движения автотранспорта будет сделан объезд места пересечения коллектора с действующей дорогой по улице № 8.

Задержка с прокладкой канализационного коллектора по улице № 1 вызвана отсутствием необходимой техники в УМ-5, крайне неблагоприятными гидрогеологическими грунтовыми условиями, а также наличием пересечений со значительным количеством подземных инженерных сетей, не указанных в рабочих чертежах канализационного коллектора по улице № 1.

И. ТРИГУБЕНКО, управляющий трестом «Мегионгазстрой»

«Марина»—помощница хозяек

«Марина» — трехконфорочная газовая плита производства Львовского завода газовой аппаратуры. Горелки можно использовать и на так называемом «дежурном» пламени—он включается тогда, когда блюдо закипело и нет необходимости держать его на полном огне. Кроме того, горелки обладают повышенной теплоотдачей и высокими санитарно-гигиеническими характеристиками.

Плита оборудована герметичным духовым шкафом и сушильным отделением. В нерабочем состоянии плита прикрывается крышкой и приобретает вид белой эмалированной тумбочки.

Завод начнет выпускать ее в 1974 году.



НА СНИМКЕ: инженер Львовского облместпрома М. Беднарчук демонстрирует плиту на областной выставке товаров народного потребления.

Фото В. Песляка. (Фотохроника ТАСС)

На заслуженный отдых



Первого ноября сотрудники Нижневартовского участка ГАИ проводили на заслуженный отдых старшего сержанта милиции Алексея Архиповича Портянкина. Двадцать пять лет проработал Алексей Архипович на страже общественного порядка. А этим годам предшествовало незабываемое время войны, в которой он принимал участие добровольцем, тогда еще молодым парнем. Партия и правительство отметили мужество и смелость, проявленные Алексеем Архиповичем в военных действиях: он был награжден орденом Красной Звезды и боевыми медалями. Война закалила Портянкина, сделала его непримиримым ко всем явлениям, мешающим людям спокойно трудиться и отдыхать.

Эти качества очень пригодились ему, когда он сменил армейскую форму на милицейскую. Проходили годы, наполненные служебными волнениями, происшествиями, событиями, составляя трудную и беспокойную жизнь. И этой жизни можно позавидовать.

Четверть века — срок большой. Но Алексей Архипович не думает еще совсем уходить от своих привычных дел и обязанностей. «Пенсия пенсией, — говорит Алексей Архипович, — а пока есть здоровье и силы, я свой пост не оставлю».

Вот такой он наш сотрудник, скромный товарищ.

А. ПИТАКИН, старший инспектор ГАИ, старший лейтенант милиции.

◆ ПО СЛЕДАМ НАШИХ ВЫСТУПЛЕНИЙ

„Комитет и соревнование“

В статье, опубликованной под таким заголовком в «Ленинском знамени» 11 октября 1973 года, содержалась критика в адрес комитета ВЛКСМ Нижневартовского управления буровых работ № 1.

Как сообщил нам секретарь комитета комсомола этого управления В. Колков, статья обсуждена на заседании комитета ВЛКСМ, на котором утверждены мероприятия, направленные на улучшение организации социалистического соревнования среди молодежи.

Надежное пополнение

В одном из номеров «Ленинского знамени», а именно в № 127, в корреспонденции «Как дела, дружинники!» нас кратко информировали.

На заседании партийного бюро мы обсудили эту корреспонденцию, критику признали совершенно справедливой и приняли соответствующие меры.

Обновлен состав штаба дружины, командиром утвержден заместитель начальника АТК К. Б. Мамаев. Начинают функционировать десять отрядов.

В целом наша дружина насчитывает 110 человек, ответственным за ее деятельность бюро утвердило коммуниста В. С. Арефьева.

Н. СОСНИНА, секретарь парт.бюро Нижневартовской автотранспортной конторы.

✦✦

В административной комиссии

М. П. Казачков и Н. Т. Слободскова, работники специализированной АТК и техснаба не озабочены тем, чтобы во дворе их дома № 10 по улице Рабочей были чистота и порядок. Более того, они засоряют двор, вываливая мусор где попало.

Административная комиссия горсовета подвергла штрафу как М. П. Казачкова, так и Н. Т. Слободскову. Кроме того, она рассмотрела материал, оформленный на техника аэропорта В. Л. Кушнарева, который устроил в квартире скандал после попойки. Кушнарев оштрафован.

ГОЛУБОЙ ЭКРАН

ПОКАЗЫВАЕТ «ОРЕИТА»

Время московское

СРЕДА, 21 ноября

9.30 Программа передач. 9.35 Новости. 9.45 Для школьников «Искатели» Телевизионный клуб. 10.15 Ансамбль «Березка». Телевизионный документальный фильм. 10.45 «Ленинский университет миллионов». 11.15 Телевизионный многосерийный художественный фильм. «Как закалялась сталь». 1 серия. 12.30 «Молодые голоса». 13.45 «Поэзия». 14.00 «Время». 14.30 Чемпионат мира по художественной гимнастике. Передача из Нидерландов (в записи). 15.45 «Рассказы о театре». 17.00 Стране рапортует Киргизская ССР. 17.50 Концерт третьего съезда композиторов РСФСР. Вечер песни. 19.00 «Время». 19.30 Кинолента прошлых лет. «Гюлли». 1927 год. «Вторая жена». 1927 год. 20.30 Концерт участников художественной самодеятельности.

ЧЕТВЕРГ, 22 ноября

9.30 Программа передач. 9.35 Новости. 9.45 Для детей. «Приходи, сказака». 10.15 Премьера телевизионного документального фильма. «В стране древнего кедра». 10.50 Концерт ансамбля песни и пляски Московского военного округа. Художественный руководитель С. Баблоев. 11.10 «Как закалялась сталь». 2 серия. 12.30 «Театральные встречи». 14.00 «Время». 14.30 Концерт. 14.55 За мир и счастье на земле. 15.25 Экранизация литературных произведений. «Накануне». Художественный фильм. 17.00 «Чехов и театр». К 75-летию МХАТа. 17.40 Программа документальных фильмов. «Снег и песок», «Старт», «Хоккей против хоккея». 18.10 «По вашим просьбам». Концерт. 19.00 «Время». 19.30 Авторский вечер С. Туликова.

ПЯТНИЦА, 23 ноября

9.30 Программа. 9.35 Новости. 9.45 Для школьников. «Сильные, ловкие, смелые». 10.15 «Человек, Земля, Вселенная». 10.45 По страницам «Голубого огонька». 11.15 «Как закалялась сталь». 3 серия. 12.30 В эфире — «Молодость!». «А ну-ка, девушки!» 13.45 М. Глинка. «Патетическое трио». 14.00 «Время». 14.30 Концерт советской песни. 15.00 «Наука сегодня». 15.30 Премьера телевизионного художественного фильма «Олег и Айна». 17.00 Международные соревнования по акробатике. 17.55 «Слово о музыке». Ведет передачу композитор Кара Караев. 19.00 «Время». 19.30— 21.45 Чемпионат СССР по хоккею. «Спартак» — «Крылья Советов».

Редактор В. КОРЧЕМКИН.

ПРИГЛАШАЮТ НА РАБОТУ:

Дорожно-строительное управление № 12 Главсибтрубопроводстроя СРОЧНО — инженера по технике безопасности, нормировщика, знакомого со строительными работами, механика в поселок Мегион, имеющего опыт работы с дорожными и строительными работами.

Мостопоезд № 493 СРОЧНО —квалифицированную секретаря-машинистку.

Обращаться в отдел кадров мостопоезда (проезд автобусом до остановки «Лесхоз», городок Мостостроителей).

23 ноября 1973 года ЗАКАНЧИВАЕТСЯ ПОДПИСКА на центральные газеты и журналы.

Тем, кто еще не оформил ее, необходимо это сделать немедленно.

Напоминаем, что подписная цена на районную газету «Ленинское знамя» на год — 3 рубля 12 копеек, на полгода — 1 рубль 56 копеек.

НАШ АДРЕС: 626444 г. Нижневартовск, Дом Советов

ТЕЛЕФОНЫ: редактора — 0-98, зам. редактора — 0-85, промышленного отдела — 0-85 (2 зв.), ответственного секретаря и отдела писем — 0-87, типографии — 0-87 (2 зв.).

ГАЗЕТА ВЫХОДИТ ПО ВТОРНИКАМ, ЧЕТВЕРГАМ И СУББОТАМ

Нижневартовская типография управления издательств, полиграфии и книжной торговли Тюменского облисполкома

Тираж 8439

ПРОЛЕТАРИИ ВСЕХ СТРАН, СОЕДИНЯЙТЕСЬ!

ЛЕНИНСКОЕ ЗНАМЯ

ОРГАН НИЖНЕВАРТОВСКОГО ГОРКОМА КПСС И ГОРОДСКОГО СОВЕТА ДЕПУТАТОВ ТРУДЯЩИХСЯ ТЮМЕНСКОЙ ОБЛАСТИ

Издается с 4 сентября 1941 года ✦ № 140 (3278) ✦ ЧЕТВЕРГ, 22 ноября 1973 г. ✦ Цена 2 кол.

О пребывании секретаря ЦК КПСС тов. Долгих В. И. в Нижневартовске

18—20 ноября в городе Нижневартовске находился секретарь ЦК КПСС тов. Долгих В. И.

Секретарь Центрального Комитета Коммунистической партии подробно ознакомился с ходом обустройства нефтяных месторождений. Особое внимание было уделено Самотлорскому месторождению. Он побывал на действующих и строящихся дожимных и кустовых насосных станциях, на центральном товарном парке, на головной нефтеперекачивающей станции, в буровых бригадах Г. К. Петрова, В. В. Китаева, Г. М. Левина, беседовал с нефтяниками и буровиками.

Товарищ Долгих В. И. ознакомился с работой Мегионской нефтеразведочной экспедиции и перспективами геологоразведочных работ, рассмотрел вопросы хода строительства газоперерабатывающего завода, подробно интересовался ходом строительства жилья и объектов соцкультбыта в городе.

19 ноября в зале заседаний горкома партии тов. Долгих В. И. встретился с членами бюро горкома КПСС, секретарями парткомов и первичных партийных организаций, с руководителями промышленных и транспортных предприятий.

Первый секретарь горкома КПСС тов. Великопольский С. Д. сделал информацию о ходе выполнения социалистических обязательств третьего, решающего года пятилетки предприятиями города и о деятельности городской партийной организации по выполнению решений XXIV съезда КПСС.

Перед собравшимися с речью выступил тов. Долгих В. И. Он подробно осветил деятельность ЦК КПСС и Политбюро по укреплению внутреннего и международного положения Советского Союза, дал высокую оценку работе буровиков, нефтяников, дорожному строительству, высказал замечания и пожелания.

В поездке по району тов. **Долгих В. И.** сопровождали первый секретарь Тюменского обкома КПСС тов. Щербина Б. Е., первый секретарь Ханты-Мансийского окружкома КПСС тов. Бахилов В. В., министр нефтяной промышленности тов. Шашин В. Д., заместитель председателя Госплана СССР тов. Лалаянц А. М., заместитель министра геологии СССР тов. Игревский В. И., министр геологии РСФСР тов. Ровнин Л. И., заместитель министра строительства предприятий нефтяной и газовой промышленности тов. Судобин Г. М., начальник Главтюменьгеологии тов. Эрвье Ю. Г., начальник Главтюменьнефтегазстроя тов. Огороднов Е. А., главный инженер Главтюменьнефтегаза тов. Аржанов Ф. Г., начальник Тюменского управления гражданской авиации тов. Хохлов И. Т.

РАЗВЕДЧИКИ НЕДР ЧУКОТКИ



На территории Анадырской низменности ведется поиск нефти и газа. Коллектив Чукотской нефтеразведочной экспедиции Северо-Восточного территориального геологического управления одержал большую победу—на глубине более двух тысяч метров получена нефть высокого качества.

Сейчас разведчики ведут глубокое бурение очередной скважины. Работы идут с опережением графика.

Недалеко время, когда недра Чукотки дадут стране не только рудные полезные ископаемые, но также нефть и газ. Это решит важную экономическую задачу — Чукотский национальный округ получит собственную топливную базу, которая позволит значительно ускорить развитие его производительных сил.

НА СНИМКЕ: нефтяная вышка в Анадырской впадине.

Фото С. Белявого.

(Фотохроника ТАСС)

К читателям газеты и телезрителям

16 ноября исполняется 50 лет со дня проведения Первого Всесоюзного совещания рабкоров. Высоко оценивая его значение, Центральный комитет партии принял специальное постановление, в котором отмечается, что за пятьдесят лет рабселькоровское движение укрепилось организационно и превратилось в большую общественно-политическую силу. Сейчас, пожалуй, нет такого трудового коллектива, который бы не был представлен в газете, на радио и телевидении общественным корреспондентом.

В нашем районе решено провести совещание рабселькоров, посвященное 50-летию Первого Всесоюзного совещания рабкоров. 1 декабря. На совещание приглашаются все рабочие и сельские корреспонденты районной газеты «Ленинское знамя», редакций радиовещания и студии телевидения, редакторы и члены редколлегий стенных газет, председатели местных комитетов профсоюзов, секретари комсомольских и партийных организаций, руководители предприятий и организаций.

Чтобы на совещании получился полезный разговор, способствующий улучшению работы редакций газеты, радио и телевидения, мы обращаемся ко всем нашим читателям и зрителям, рабочим и сельским корреспондентам с просьбой НАПИСАТЬ НАМ О СВОИХ ЗАМЕЧАНИЯХ, ПОЖЕЛАНИЯХ, которые редакции могли бы использовать для улучшения работы с рабселькорами, редакциями стенных газет, для подъема всей организаторской работы и усиления деятельности печати и телевидения по претворению решений XXIV съезда КПСС в жизнь.

РАСТЕТ ФОНД СКВАЖИН давших с начала эксплуатации миллион тонн „черного золота"

На Самотлорском месторождении нефти в день празднования Великого Октября из скважины № 357 (тринадцатый куст) добыта миллионная тонна нефти. Скважина пробурена буровым мастером С. А. Повхом 10 июля 1970 года. В сентябре 1970 года она вступила в эксплуатацию с среднесуточным дебитом нефти 550 тонн в сутки. В настоящее время скважина № 357 работает с дебитом 1000 тонн в сутки безводной нефти.

Это уже третья скважина (после скважин № 335 и № 336) на месторождении, давшая с начала эксплуатации 1000000 тонн нефти.

К концу ноября 1973 года фонд скважин—миллионеров на Самотлорском месторождении пополнится еще одной четвертой по счету — скважиной № 321.

Все скважины-миллионеры работают в систему сбора ДНС-1. Обслуживанием и учетом их работы занимаются операторы с ДНС-1 М. А. Лазарев, Н. П. Слинин, С. А. Пузарецкий, А. Ф. Швец, А.А. Донгузашвили и др.

Контроль за эксплуатацией скважин, состоянием устьевых давлений, учет добываемой продукции по скважинам осуществляется группой технологических режимов ЦНИПРа НГДУ, где хорошо трудятся такие товарищи, как геолог Любовь Андронова и техник-геолог Александр Милюхин.

Н. МЕДВЕДЕВ,
заместитель начальника РИТС-1.

Шаги монтажников

Выполнил повышенное обязательство года по строительству буровых коллектив первой вышкомонтажной конторы. Построено 353 буровых, 45 из них сверх плана. Особенно высокое мастерство, отличная организация труда были продемонстрированы недавно на сооружении куста №329, где заканчивает сейчас работу бригада Г. К. Петрова. Куст построил за восемь дней прославленный коллектив монтажников во главе с Героем Социалистического Труда Я. С. Вагановым.

Руководящие органы горкома ВЛКСМ, избранные на XXVI городской комсомольской конференции

ЧЛЕНЫ ГОРКОМА:

Агарков С. Н.
Антонов В. М.
Болтовский В. В.
Бекмурзаева Л. Т.
Байшар С. Ю.
Белоусов А. И.
Валиев З. Х.
Вербовская Р. П.
Воробьева Н. М.
Госперчук В. И.
Ганжола Н. П.
Глебов В. С.
Гулин В. В.
Герасимов А. А.
Гуйда М. Н.
Гуслякова В. С.
Дунина Л. С.
Дубровский В. П.
Журавлева Л. Я.
Иксанов Ф. Ф.
Иванова Н. Г.
Кузнецов В. П.
Козлов А. А.
Копылова К. А.
Камина З. Е.
Конева Н. Г.
Крупский А. Г.
Кириченко В. П.
Лисин В. Н.
Локтева Л. М.
Лейтланд В. Г.
Мазин В. А.
Мурашова Ф. С.
Мещерякова Л. С.
Макаров В. Н.
Носиков В. Д.
Неустроев Н. Д.
Опалько В. П.
Позднияков В. В.
Плотников П. Я.
Пикман С. Г.
Павленко Г. И.
Пелевина Т. В.
Пинягин Ю. П.
Подкользин А. П.
Попова Т. И.
Решетников А. А.
Русскина Л. И.
Рычагов М. П.
Рыжиков В. Н.
Савраненко Н. А.
Сартакова Л. А.
Сондыков В. С.
Слинкин А. Г.
Стюф А. В.
Титова В. Б.
Угьданова Ч. А.
Хохлячкина Н. В.
Чернов Н. И.
Шевченко Л. М.
Шевченко А. А.
Ширяева В. А.
Швецов В. П.
Швецова А. С.
Шереметьев В. Г.
Щербина Н. М.
Юсупов Р. Р.

КАНДИДАТЫ В ЧЛЕНЫ ГОРКОМА:

Копнин В. В.
Мягчилов В. В.
Огородникове Т. И.
Петренко Н. З.
Сумкина Р. К.
Тарач В. Н.
Троянский В. А.
Шустова Г. С.
Шкерба В. И.

ЧЛЕНЫ БЮРО:

Ганжола Н. П.
Госперчук В. И.
Дунина Л. С.
Плотников П. Я.
Швецов В. П.
Антонов В. М.
Стюф А. В.
Иксанов Ф. Ф.

СОСТАВ РЕВИЗИОННОЙ КОМИССИИ:

Арапова О. М.
Вильгишова Л. В.
Губарева Л. М.
Землянская З. В.
Миронова Н. В.
Мелешкин В. М.
Найданова А. В.
Петрова Н. Ф.
Полушкина Т. В.
Пригородова Т. И.
Ражева Т. П.
Самуйленкова В. А.
Субботина Т. Д.
Федотова Л. Л.
Щербакова Н. Я.

НЕДАРОМ БОЛЬШИЕ ЗАДАЧИ

Изложение доклада первого секретаря горкома ВЛКСМ В. Швецова

В обстановке всенародной борьбы за претворение в жизнь исторических решений XXIV съезда КПСС, завершается третий год пятилетки. Он войдет в историю страны, как год небывалого трудового энтузиазма и политического подъема советских людей, как год величайших трудовых побед и свершений — решающий год девятой пятилетки.

Значительный вклад в решение задач пятилетки вносят нижневартовцы. Быстро набирает мощь новый высокоэффективный народнохозяйственный комплекс. Нынче нефтяники дали уже около 40 миллионов тонн нефти из 44 по плану.

В достигнутых успехах большая роль принадлежит комсомольским организациям города, вся деятельность которых направлена на то, чтобы внести свой вклад в выполнение решений XXIV съезда партии, XVI съезда ВЛКСМ.

Комсомольско-молодежные коллективы НГДУ «Нижневартовскнефть» имени В. И. Ленина и УБР № 1 выступили с обращением ко всем комсомольцам, юношам и девушкам нашего района — включиться в борьбу за право быть награжденным Почетным юбилейным знаком ЦК КПСС, Президиума Верховного Совета, Совета Министров СССР и ВЦСПС. Инициатива была поддержана комсомольцами и получила широкое распространение среди предприятий и организаций округа, области и страны. Отрадно отметить, что по итогам работы Юбилейным почетным знаком награждены 4 передовых коллектива, среди них инициаторы движения — НГДУ «Нижневартовскнефть», коллектив которого дал сверх плана в юбилейном году 1145 тысяч тонн нефти и УБР № 1. Немалая заслуга в этом молодежи, которая составляет половину работающих.

В 1972 году бригада В. Китаева установила рекорд проходки скважины с коммерческой скоростью — 8040 метров на станок в месяц. В нынешнем году бригада В. Глебова установила рекорд проходки на долото — 906 метров горных пород. Коллектив бригады В. Китаева принял высокие обязательства: выполнить пятилетний план к 50-летию присвоения комсомолу имени В. И. Ленина—12 июля 1974 года. Сегодня бригада трудится в счет февраля 1975 года. Это движение широко подхвачено многими коллективами, среди которых — комсомольско-молодежный участок В. Лейтланда из СУ-909, вставший на корчагинскую вахту.

Радуют успехи комсомольско-молодежной колонны № 3 Нижневартовской тракторной конторы, которой руководит комсомолец Виктор Рыжиков. Этот коллектив 23 августа рапортовал о выполнении плана 1973 года — решающего года 9-й пятилетки. Производительность труда в этом коллективе возросла на 23 процента против плановой.

Неплохо поставлена в колонне и работа комсомольской организации, которую возглавляет молодой коммунист Владимир Логинов. Регулярно проводятся комсомольские собрания, заседания комсомольского бюро, на обсуждение которых выносятся наболевшие, актуальные вопросы, принимаются конкретные решения.

Регулярно выпускается здесь стенная газета, проводятся рейды «Комсомольского прожектора» по общежитиям, по проверке хранения материалов и запасных частей. Комсомольцы активно работают во всех общественных организациях. Повышают свой общеобразовательный и политический уровень. Принимают активное участие в проведении субботников и вечеров отдыха. Во всем чувствуется хороший моральный дух сплоченного коллектива.

Неплохо зарекомендовали себя молодые монтажники бригады Николая Попова из КММУ-1, выполнившие план 9-ти месяцев на 157 процентов и занявшие по итогам работы за III квартал текущего года 1-е место среди строительно-монтажных предприятий.

Ударно трудилась молодежь стройки на сооружении крупнейшего нефтепровода страны Самотлор — Тюмень — Уфа — Альметьевск. Созданные здесь комсомольско-молодежные колонны, бригады и звенья показали образцы ударного труда, трудовой героизм стал поистине массовым. В процессе сооружения нефтепровода были испытаны новые формы организации работы, технологии строительства. Все это, помноженное на мастерство и энтузиазм, позволило досрочно, к 25 апреля сдать нефтепровод в эксплуатацию. За высокие достижения в труде молодые строители нефтепровода отмечены правительственными наградами.

Но наряду с такими успехами имеется и ряд крупных недостатков в организации социалистического соревнования. В тресте «Нижневартовскнефтестрой» сегодня имеются лишь три комсомольско-молодежных коллектива и те соревнуются формально.

Одним из недостатков в организации трудовой деятельности молодежи является и то обстоятельство, что на многих предприятиях до сих пор не созданы общественные отделы кадров, которые должны способствовать закреплению молодежи. На тех предприятиях, где они имеются, например, в АТК, горбольнице, текучесть кадров в значительной степени уменьшилась.

Большую роль в деятельности комсомольских организаций предприятий стройки играют различные формы участия молодежи в научно-техническом творчестве. Количество молодых рационализаторов в 1973 году по сравнению с прошлым годом возросло на 96 человек. Экономический эффект от внедрения рационализаторских предложений в 1972 году составил 331 тысячу рублей, в текущем году внедрено 198 рационализаторских предложений с условным годовым экономическим эффектом в размере 288,5 тысячи рублей. Условный фонд комсомольской экономии по сравнению с таким же периодом прошлого года вырос на 1200 тысяч рублей и составляет 3820 тысяч рублей.

Активное участие принимает молодежь в ставших традиционными научно-технических конференциях. Например, для седьмой районной научно-технической конференции в 1973 году молодые специалисты подготовили более 30 докладов и сообщений, многие из которых представляют большой научный и практический интерес.

Напряженные планы последних двух лет девятой пятилетки, насущные нужды строящегося города потребуют новых усилий. Уже сегодня назрела необходимость создания штаба по строительству города, поэтому горком комсомола обратился в вышестоящие организации с просьбой объявить строительство города Нижневартовска Всесоюзной ударной комсомольской стройкой.

Наша городская комсомольская организация насчитывает в своих рядах 4930 членов ВЛКСМ, объединенных в 76 первичных, 132 цеховых организациях. За отчетный период организация возросла почти в два раза. Существенно улучшился качественный состав: нефтяники, буровики, геологи, строители, транспортники составляют 70 процентов от состава организации, 70 процентов членов ВЛКСМ имеют высшее и среднее образование.

О высокой политической и организационной сплоченности рядов ВЛКСМ свидетельствуют итоги прошедших выборов и отчетов, в ходе которых выступило около 1000 человек. Большинство выступлений отличалось деловитостью, глубоким анализом достигнутых результатов и недостатков в работе, возросшей требовательностью к комсомольским комитетам и кадрам. Выступления и принятые решения были направлены на совершенствование стиля и методов работы, на повышение ее эффективности.

На собраниях высказывались критические замечания в адрес горкома ВЛКСМ и его отделов. Все они внимательно проанализированы, принимаются меры к устранению недостатков.

Важным показателем авторитета городской комсомольской организации является рост ее рядов за счет вступающих. За период между XXV и XXVI конференциями принято в комсомол 1090 юношей и девушек.

Постоянно работают в этом направлении комитеты комсомола Нижневартовской тракторной конторы, орса НГДУ «Нижневартовскнефть», завода строительных материалов треста «Мегионгазстрой», АТК, СУ-909 (секретари Виктор Копнин, Татьяна Попова, Зоя Каримова, Виктор Мягчилов, Неля Рыбачок, Иван Джумеля).

А вот комитеты комсомола Мегионской ордена «Знак Почета» и Вахской нефтеразведочных экспедиций, Нижневартовских управлений буровых работ №№1 и 2, треста «Нижневартовскнефтестрой» (секретари тт. В. Кузнецов, В. Левченко, В. Шевелев, Б. Болтовский) очень слабо занимаются подготовкой молодых рабочих в комсомол.

Большинство членов горкома принимали активное участие в работе городской комсомольской организации. Это Сергей Гутов, Николай Медведев, Наташа Щербина, Валентин Госперчук, Людмила Бикмурзаева, Владимир Лейтланд, Александр Сергунин, Валентина Титова, Александр Слинкин и многие другие. Но такие, как Петр Фишер, Зиганур Валиев, Надежда Штырлова, Василий Кирильчук пассивничают, ни разу не выступили на пленумах, не приняли участия в подготовке рассматриваемых вопросов.

В городской комсомольской организации создано 55 штабов и постов «Комсомольского прожектора», которые объединяют более 800 молодых активистов.

Борьба за эффективное использование всех резервов производства, улучшение качества продукции, полное использование техники, укрепление трудовой дисциплины, экономия материалов — вот основной круг вопросов, которыми занимается «Комсомольский прожектор».

В тресте «Мегионгазстрой» проводились рейды по проверке правильного использования автотранспорта и механизмов, своевременчому вводу в эксплуатацию таких важных объектов, как магазин «Кедр», больничный комплекс, детский сад и ряд других.

Вместе с тем в работе городского штаба «КП» есть целый ряд недостатков. За последний год было проведено всего 3 рейда. В руководстве постами «КП» на предприятиях отсутствует система, в целом ряде штабов нет четкого распределения обязанностей, работа оценивается только количеством проведенных рейдов и проверок без анализа фактически достигнутых результатов. Штабы и посты крайне редко привлекаются к контролю за соблюдением законодательства об охране труда молодежи и подростков.

Ведущее место в формировании коммунистического мировоззрения принадлежит системе комсомольского политпросвещения.

Ежегодно растет количество кружков комсомольского политпросвещения. Если в 1972 — 73 учебном году их насчитывалось 50, то в новом учебном году это количество возросло до 64. Комсомольцы и молодежь с интересом изучают учебную программу таких кружков, как «Молодежи о партии», «Основы коммунистической морали», «Основы экономических знаний», «Биография В. И. Ленина», «Наш Ленинский комсомол» и другие. Учебой в этих кружках охвачено около трех тысяч человек, из них 2367 комсомольцев.

Большинство политкружков начали свою работу организованно, при хорошей явке слушателей, но были срывы первых занятий в комсомольских организациях треста «Мегионгазстрой», аэропорту, комбинате бытового обслуживания. Бывшие секретари тт. Арцыбашев, Говорова, Худяков, Вяткин пустили на самотек начало учебного года.

Известно, что успех работы системы комсомольского политпросвещения во многом зависит от пропагандистов. В этом году значительно улучшился их качественный состав. Из 64 пропагандистов 49 членов партии, 52 человека имеют высшее образование.

На высоком идейном уровне проводят занятия пропагандисты Валентина Андросова (ЖКК НГДУ «Мегионнефть»), Валентина Хусид и Татьяна Аверина (орс НГДУ), Б. Н. Новоселов (УБР-2), Н. Н. Буркот (автобаза № 95).

Горком ВЛКСМ совместно с горсоветом проводит смотр-конкурс по развертыванию массового движения молодежи «Каждому молодому труженику — среднее образование». Комитеты комсомола НГДУ «Мегионнефть», тракторной, вышкомонтажной и автотранспортной контор (секретари тт. Николай Чернов, Виктор Копнин, Николай Денисенко, Виктор Мягчилов) постоянно держат в поле зрения учебу в школе рабочей молодежи, они сами часто бывают там.

В этом году горком комсомола совместно с вечерней школой составил перспективный план повышения общеобразовательного уровня молодежи, на основе чего подготовлена разнарядка на обучение молодежи до 1975 года, заслушаны секретари партийных и комсомольских организаций на заседании отдела пропаганды горкома КПСС, намечено провести рейд, чтобы проверить жилищно-бытовые условия учащейся молодежи. Ежегодно на 120—130 человек увеличивается количество заочников в городе и поэтому все острее встает вопрос об открытии в Нижневартовске филиала Тюменского индустриального института и строительного техникума.

В городе действует три клуба: имени 50-летия ВЛКСМ, «Юбилейный», «Дорожник», сельский Дом культуры и «Прометей» в поселке Мегион. По инициативе воспитателя и библиотекаря М. К. Булатовой, О. А. Киреевой при общежитиях № 9, № 8 созданы клубы «Факел» и «Холостяков». Большую помощь в работе с молодежью оказывает Дом культуры «Юбилейный» (директор тов. Н. С. Нелидов).

Здесь часто проводятся молодежные вечера, конференции, встречи с героями труда, ударниками коммунистического труда. Работа же клуба имени 50-летия ВЛКСМ не отвечает возросшим требованиям.

Большинство нашей молодежи живет в общежитиях. В связи с этим неоценимо значение той воспитательной работы, которую мы должны проводить в них.

Интересно и содержательно строят свою работу бытовые советы в общежитиях треста «Мегионгазстрой», НГДУ «Мегионнефть». Там часто бывают встречи с интересными людьми — передовиками производства, героями труда, проводятся беседы, диспуты, конференции, вечера. Однако организация быта молодежи оставляет желать лучшего. Общежития переполнены, не обеспечены мебелью, нет холодильных камер, стиральных машин. Особенно не хватает общежитий в тресте «Мегионгазстрой».

Не простительно, что члены горкома комсомола вообще не бывают в общежитиях, не руководят работой культбытсоветов. За отчетный период не проведено ни одного занятия-семинара с председателями, воспитателями общежитий.

Ни разу не был подведен итог смотра-конкурса между молодежными общежитиями. Горкому комсомола нужно обратить серьезное внимание на воспитательную работу среди молодежи в общежитиях.

Прошло два года со дня опубликования Постановления ЦК КПСС и Совета Министров СССР «О введении Всесоюзного физкультурного комплекса «Готов к труду и обороне СССР». За это время в городе и районе достигнуты определенные успехи в развитии физической культуры и спорта. Более пяти тысяч человек успешно сдают нормы комплексов ГТО, 1800 из них получили право носить серебряные и золотые значки спортивной доблести.

Но не во всех организациях и предприятиях понимают, что от здоровья людей зависят производственные успехи. В тресте «Мегионгазстрой», СУ-909, автобазе-95, Мегионской нефтеразведочной экспедиции до сих пор не созданы комиссии по комплексу ГТО, ни один человек здесь не улучшил свои спортивные результаты.

Для комсомольцев и пионеров, для советского учительства наступивший учебный год особенно знаменателен. В 1974 году исполняется 50 лет со дня присвоения комсомолу и пионерской организации имени В. И. Ленина.

Уверенно и интересно ведут ребят по пионерским тропинкам старшие пионервожатые школ № 2 и № 4 города Нижневартовска Наталья Конева, Мария Готфрид и Светлана Иванова.

Силами пионерских дружин, комсомольских организаций школ было собрано и отправлено в сельские школы более 2000 книг. В течение двух лет в национальных поселках работало пять лагерей труда и отдыха, состоявшие из комсомольцев-старшеклассников.

Старшеклассники города Нижневартовска выезжали в свои подшефные школы в Чехломей, Ларьяк, Корлики, Охтеурье. Они отремонтировали четыре начальные школы, более 500 наглядных пособий, произвели уборку территории, поставили 20 концертов для жителей национальных поселков. Более 50 детей коренной национальности отдохнуло в городском пионерском лагере «Спутник».

Сейчас перед комитетами комсомола стоит конкретная и очень ответственная задача — обеспечить активное участие всех молодых тружеников в успешном завершении 1973 года. «Третьему решающему — ударный финиш!» — таким должен быть девиз социалистического соревнования, боевая программа каждой комсомольской организации.

НАМ ПАРТИЯ НАША ДАЕТ

Выступления в прениях по докладу участников конференции

За 100-миллионную тонну нефти

Фаина ПЕРМЯКОВА, оператор термохимической установки НГДУ «Нижневартовскнефть» имени В. И. Ленина.

Небольшой у нас коллектив, однако вносит весомый вклад в выполнение планов девятой пятилетки. За отчетный период перекачано свыше миллиона тонн нефти дополнительно к плану. Половина работающих овладела смежными профессиями, повысила деловую квалификацию.

Более 12 тысяч часов мы отработали на субботниках и воскресниках, заработали три тысячи рублей и перечислили их в фонд комсомольской экономии. Рационально используя оборудование и сырье, мы сэкономили в 1973 году 100-миллионной тонны тюменской нефти.

Сейчас молодые рабочие и специалисты включились в соревнование за добычу в 1974 году 100-миллионной тонны тюменской нефти.

Мы решили, в частности, четырехмесячный план 1974 года выполнить досрочно к дню рождения В. И. Ленина. Для достижения этой цели мы используем внутренние резервы, передовую технику и технологию.

Бурить по-комсомольски

Рафат ЮСУПОВ, помощник бурильщика Нижневартовского управления буровых работ № 1.

Коллектив наш дружный, из года в год повышается его мастерство. Наша бригада выступила инициатором во Всесоюзном социалистическом соревновании за достойную встречу 50-летия образования СССР и заняла первое место среди комсомольско-молодежных бригад страны; занесена в «Летопись комсомольской славы ЦК ВЛКСМ».

Два года подряд мы соревнуемся с бригадой Виктора Несветайлова, работающей на Мангышлаке, и по многим показателям идем впереди.

Чтобы сделать как можно больше для реализации решений XXIV съезда КПСС, мы взяли повышенное социалистическое обязательство — пробурить нынче 70 тысяч метров горных пород и выполнить пятилетку за три с половиной года, ко дню присвоения комсомолу имени В. И. Ленина. Слово держим: пробурили уже 63 тысячи метров, что значительно превышает план.

Труд нашего коллектива отмечен вымпелами ЦК ВЛКСМ, Почетными грамотами обкома, окружкома и городского комитета ВЛКСМ. Высокой наградой для нас является Знамя ветеранов труда, которое мы получили в Москве на Всесоюзном фестивале молодежи и студентов.

Передовой опыт, мастерство, лучшие наши традиции мы используем с максимальной отдачей в деле дальнейшего освоения природных богатств Западной Сибири.

Активность повысилась

Владимир НОСИКОВ, член комитета ВЛКСМ треста «Мегионгазстрой».

По итогам работы за первый, а затем и за второй кварталы нашему тресту присуждалось переходящее Красное знамя Министерства строительства предприятий нефтяной и газовой промышленности. В этом велика заслуга и комсомольской организации.

В авангарде соревнования — бригада шоферов, которой руководит молодой коммунист Андрей Науменко. Она взяла обязательство выполнить пятилетку за три года восемь месяцев и сегодня работает в счет четвертого года пятилетки. По-ударному трудится и комсомольско-молодежная бригада штукатуров, возглавляемая депутатом областного Совета депутатов трудящихся, членом окружного комитета ВЛКСМ Ольгой Гончар, награжденной орденом Трудового Красного Знамени.

Приятно отметить и тот факт, что все наши цеховые организации повысили активность, в том числе и цеховая организация завода строительных материалов, которая до недавнего времени считалась бездействующей. В этом заслуга нового секретаря З. Каримовой. Сыграло свою положительную роль и то, что партийная организация стала больше уделять внимания молодежи. И если раньше молодые рабочие совершали прогулы, не выполняли нормы выработки, пассивничали, то сейчас этого нет.

Было бы неправильным говорить только о хорошем, есть у нас и немало недостатков. Плохо работают в тресте посты «Комсомольского прожектора», медленно развертывается движение за коммунистический труд, допускается формальное отношение к формированию комсомольско - молодежных бригад, смен, слаба гласность социалистического соревнования.

Желательно, чтобы горком ВЛКСМ больше занимался городским штабом «Комсомольского прожектора», оформил бы для него стенд. Хорошо бы в нашем городе проводить соревнования «А, ну-ка, парни!», «А, ну-ка, девушки!».

Дружим с шефами

Елена ЛУЧШЕВА, секретарь комитета ВЛКСМ школы № 2 города Нижневартовска.

Сегодня мы рады сообщить, что комсомолия нашей школы хорошо справляется со своей главной задачей — хорошо учиться. Качественная успеваемость наших комсомольцев составляет 100 процентов.

Много у нас и трудовых успехов. Ребята принимают активное участие в субботниках и воскресниках, в озеленении города, ездили на уборку картофеля, работали на переборке овощей в овощехранилищах. Активно включились комсомольцы в движение «Комсомол — сельской школе». Ежегодно у нас на базе 9-х классов создается спортивно-трудовой лагерь, который выезжает в Корлики. Ребята принимали участие в ремонте старой Корликовской школы, а также в строительстве новой. В подшефную школу мы посылали книги, учебные пособия.

Одно из важнейших достижений комсомольской организации нашей школы — укрепление связи с комитетом комсомола шефствующего над нами предприятия НГДУ «Мегионнефть» (секретарь Николай Чернов, заместитель секретаря Галина Шустова).

Мы были приглашены на отчетно-выборное собрание к нашим шефам. На этом собрании мы высказали просьбу, чтобы комсомольцы НГДУ «Мегионнефть» почаще бывали у нас в школе, чтобы в наши пионерские классы были направлены вожатые производственники. Хочется отметить, что комитет комсомола этого предприятия живо откликнулся на наши просьбы. Дружескую поддержку и помощь наших шефов мы ощущаем на протяжении всего этого года. На каждом комсомольском собрании у нас обязательно присутствуют шефы. И их присутствие оживляет собрание, делает его более интересным. А в наши пионерские классы было направлено 20 молодых специалистов, которые активно включились в работу.

С помощью шефов в нашей школе развернулась большая работа по профориентации старшеклассников. Многие ребята, окончив школу, не знают, кем быть. Чтобы этого не случилось, в нашей школе проводятся конференции по профориентации, вечера-встречи со специалистами. В школе работают кружки: «Юный геолог», «Юный нефтяник», «Юный радиотехник», кружок по торговле и обслуживанию.

Ведут эти кружки наши шефы. Кружок «Юный геолог», например, ведет молодой специалист Людмила Зинкина.

Учить „прожектористов"

Наталья ЩЕРБИНА, заместитель начальника городского штаба «Комсомольского прожектора».

Задачи комсомольского прожектора состоят в том, чтобы способствовать коммунистическому воспитанию молодежи, развивать у наших юношей и девушек общественную активность, привлекать их к управлению делами предприятий, строек, хозяйств и учреждений. Кроме того, «КП» является помощником партийных организаций в борьбе с различными проявлениями бесхозяйственности, бюрократизма и волокиты, с местничеством и злоупотреблениями — со всем тем, что наносит ущерб народному хозяйству нашей Родины и делу коммунистического воспитания.

В городской комсомольской организации 65 постов и штабов «КП». Создан штаб при горкоме ВЛКСМ, который провел шесть рейдов.

Активными помощниками в проведении рейдов были члены штаба Анатолий Казаков, Олег Артюхин — оператор и слесарь НГДУ «Нижневартовскнефть».

Письмо ЦК КПСС, Совета Министров СССР, ВЦСПС, ЦК ВЛКСМ «Об улучшении использования резервов производства и усилении режима экономии в народном хозяйстве» — программный документ, определяющий основные направления деятельности постов и штабов «КП».

Однако штабы «Комсомольского прожектора» трестов «Мегионгазстрой», «Нижневартовскжилстрой», НГДУ «Нижневартовскнефть» и другие обсудили письмо, приняли некоторые меры по усилению режима экономии, провели один—два рейда и посчитали работу выполненной.

Горкому комсомола необходимо учить прожектористов, организовать семинары.

Городской штаб слабо руководил работой штабов и постов «КП» первичных организаций. Только одна организация была заслушана на заседании городского штаба «КП». Одного семинара, проведенного городским штабом, мало.

Слаба ещё связь с комитетом народного контроля, хотя совместная работа принесет намного больше пользы.

ХУЛИГАНОВ не потерпим

Владимир ДУБРОВСКИЙ, командир комсомольского оперативного отряда.

Постановлением бюро горкома ВЛКСМ наш комсомольский оперативный отряд создан в марте 1973 года. Мы ведем борьбу с нарушителями общественного порядка. Надо сказать, что в отряде подобрались дисциплинированные, смелые ребята и девчата, такие как Николай Герасимов, Леонид и Валентина Величко, Татьяна Предеина, Илларион Юмашев. Или вот Николай Широков, который не побоялся вступить в единоборство с двумя вооруженными ножами хулиганами. С помощью подоспевших ребят он доставил этих хулиганов в штаб отряда.

Владимир Гаркуша сообщил в милицию о местонахождении трех опасных преступников и участвовал в их задержании. Один из парней напился, захватил с собой охотничий нож и в таком виде явился в клуб имени 50-летия ВЛКСМ. Там находился Леонид Величко, который отобрал у пьяницы нож и с помощью комсомольцев доставил «танцора» в штаб.

Подросткам и юношам не всегда представляется возможность культурно провести свой досуг. Дом культуры «Юбилейный» рассчитан на триста человек, а на вечера отдыха сюда приходит свыше шестисот. Хулиганам такая теснота нравится. В клубе имени 50-летия ВЛКСМ музыканты ансамбля «Самотлор» насаждают бескультурье как своей немыслимой одеждой, так и исполнением кабацких песен и танцев «для любителей острых ощущений».

В городе две детские и юношеские спортивные школы, да что толку? Ни та, ни другая не имеют базы.

Комсомольский оперативный отряд нуждается в помощи, однако представители горкома комсомола очень редко бывают у нас в штабе. Ни один секретарь комсомольской организации не подал заявления с просьбой принять его в оперативный отряд. А такая необходимость есть, ведь нас всего 45 человек. Между тем город растет, наряду с хорошими людьми сюда едут и любители легкой наживы, пьяницы, хулиганы. Всей этой несимпатичной братии надо давать решительный отпор, призывать к порядку.

Если хочешь быть здоров...

Валентина ШИРЯЕВА, нормировщица управления механизированных работ № 1 треста «Нижневартовскнефтестрой».

Новый комплекс ГТО призван сыграть большую роль в подготовке всесторонне развитых и активных строителей коммунизма, стойких защитников нашей Родины.

Комплексы ГТО мы рассмотрели на комсомольских собраниях, на заседаниях бюро. При комитете создан совет спортсменов по сдаче норм ГТО.

Проведена сдача норм ГТО по легкой атлетике, стрельбе. В своих возрастных категориях, например, комсомольцы И. Гибадулин, И. Назаров получили значок IV степени. Всего сдали нормы ГТО 140 комсомольцев. Наша футбольная сборная команда заняла I место в городе.

В тресте работает много девушек, но к сожалению, они ни в одном виде спорта не участвуют. А я уверена, что свободного времени у них очень много и проводится оно совсем неинтересно.

Администрация СМУ-9 относится к спорту очень пассивно. Такой вывод можно сделать по тому, как это управление строит спортзал. В 1972 году в декабре руководители СМУ-9 заявили на комсомольском собрании, что спортзал будет сдан к 1-му мая 1973 года. В октябре на отчетно выборном собрании начальник СМУ-9 И. С. Щербинин в ответ на критику дал последнее обещание, что в ноябре спортзал будет сдан. Но вот уже половина ноября прошла, а работа все не движется.

Мало внимания уделяется в нашем городе военно-прикладным видам спорта. Проводятся только стрелковые соревнования.

Спрашивается, какие можно ждать результаты? И как ни странно, остается в стороне от этой работы городской комитет ДОСААФ. Председатель городского комитета ДОСААФ А. А. Новоселов вместо того, чтобы подготовить и провести соревнования, даже и не появляется на них.

Тира до сих пор нет. А ведь его можно построить в том же карьере, расчистить место, сделать навес — и готов полуоткрытый тир. Комсомольцы свою помощь обещают.

Мне хочется сказать, что мало внимания уделяет городской комитет ВЛКСМ развитию спорта в городе.

ИМЯ ТЕБЕ — УЧИТЕЛЬ

...день звонок, и оно, как многие ее коллеги, уставшая и не всегда довольная сделанным, со стопкой тетрадей в сумке не спеша выйдет из школы. «До свидания, Нина Петровна!» — разноголосо и хором будут провожать учительницу ее питомцы.

А снаружи в этот миг будет походить школа на потревоженный улей: «Уу-уу». Что ж, у детей, учащихся начальной школы, энергии особенно много.

А Октябрьская улица как бы принимает Нину Петровну Коробейникову, учителя Мегионской средней школы, в свои руки, встречая ее негустой поземкой, врывающейся в поселок с берега Оби, просачивающейся сквозь порядки домов и пропадающей в тайге.

У ребят, шумно заполняющих коридоры школы, и у поземки, что прижалась к земле, одна песня: «уу-уу». Легкое течение метелицы как бы навевает Нине Петровне далекие мысли...

Она очень торопилась тогда на конференцию в Ларьяк. Хотелось поскорее встретиться с подругами — учителями, хотелось поскорее узнать, что же делается в мире. И надо было поговорить, поделиться мыслями о работе. А работать она тогда только начинала. Старый ханты, внимательно следивший за оленями, остановил их, распряг: «Все! Дальше не можем. Дальше олень шибко устал. Протоптал ей яму в снегу, и неподалеку себе такую же. Переночевали. А завтра: «уу-уу» — собирал старый ханты оленей. Двинулись дальше. Видя, что спутница его все время молчит, заметив нетерпеливый блеск ее глаз, старый проводник подбадривал: «Ничего, ничего! Одна трубка курим и на месте».

В 1955 году, по осени, шлепая плицами, причалил к пристани Ларьяк старый пароходик «Бэрьядист». Привез он тогда и шестнадцать молодых девчат и парней. Врачи. Работники библиотек. Учителя. Среди них была и Коробейникова, закончившая Ханты-Мансийское педагогическое училище. Что привезла с собой молодежь? Знания, энергию, задор, желание трудиться, делать и переделывать мир. И чего там таить, название пароходика, этого неуютного, скрепящего челна, очень импонировало им.

И началось,— вспоминает Нина Петровна.— До Колек-Егана добирались суток пять, не менее. Председатель сельсовета правил веслом, а Нина — на гребях. Добрались. Новая учительница приняла школу. Трудно, конечно, пришлось сначала. Не было опыта. Да что там об опыте говорить, если сама года за два до этого увидела впервые железную дорогу, если в Ларьяк плыла на пароходе второй раз в жизни.

Но было главное — желание работать. И была поддержка товарищей. Нина Петровна тепло вспоминает Смирнову Таисию Ивановну, работающую сейчас в Ларьяке, и ее сестру Анну Ивановну, которая теперь трудится в Нижневартовске. Особенно много сделала для Нины Петровны старейший учитель района Рябкова Анастасия Лаврентьевна. Так и жили, работали, помогая друг другу. И некогда было скучать. Концерты, доклады, беседы — все это в то время приходилось на учителя.

Идет по коридору школы какой-нибудь ханты, заехавший повидать своего сына, и зовет: «Рутни, рутни!» — значит, оуская. Найдет учителя, интересуется, чем занимается его сын. Учитель показывает ему букварь под авторством Хватай-Мухи. Долго смотрит ханты в букварь. Долго смотрит картинки. Видит, как его сородич тянет из реки невод, как целится белке в глаз, ставит ловушку на соболя, и улыбается. Уважает он в этот момент учителя особенно — хорошего ему помощника готовит «рутни».

А ребятишки на природе выросли, воспринимают все быстро, любят рисовать, вышивать, петь, вырезать из дерева.

Или садится Нина Петровна с коллегами в нарты — и в дальнее стойбище к Прохору да Ивану Кыкиным. Рассказывает им новости, что появились в мире, в районе. А когда заходит разговор о поездах и железной дороге, те смеются, качают головами, не верят: «Есть для оленей дорога. Для лодки дорога есть. А из железа — дорога?..» А Нина Петровна и сама возьмет вдруг да и не поверит в душе, что есть такая дорога. Потому что большая разница между Тюменью и Колек-Еганом, Москвой и Ларьяком. На миг не поверит Нина Петровна, потому что слишком уж реальный видела сон, когда после окончания третьего курса педучилища ехала с сокурсниками в Москву на экскурсию.

— А потом Большой Ларьяк, Чехломей, Лекрысово,— говорит Нина Петровна.

Да, немного здесь слов: Ларьяк, Чехломей... Но за каждым — годы труда, годы, утонувшие в свисте вьюг, в шуме сосен, годы, унесенные Обью и... оставшиеся в памяти.

— Спрашиваете, когда легче было учителю? Кто его знает, жизнь сейчас идет как-то быстро. Информации очень много. И за всем учитель должен уследить. На то он и учитель. Энергичен должен быть педагог, многое должен уметь. Так что, сами судите, когда учителю было легко.

...Закончился урок. Коробейникова преподает труд. Она же завуч по начальным классам. Нина Петровна входит в свой кабинет.

— Вот, пожалуйста, посмотрите, какой мастер у меня Наташа Бровко.

Я смотрю на ровный шов на материи, исполненный рукой ученицы, смотрю на Нину Петровну. В ее взгляде — гордость. А вот эти — похуже. Но во взгляде учителя нет резкой перемены — гордость сменяется надеждой...

Хотелось бы больше знать о таких людях, как Нина Петровна Коробейникова, потому что они как бы история края. Больше знать, чтобы лучше и теплее написать о них.

Коробейникова — коммунист, депутат окружного совета вот уже пятый год подряд. На одной из сессий встретилась со своей ученицей Татьяной Прасиной, ныне учителем Корликовской школы, также депутатом окружного Совета. О чем они говорили, нетрудно догадаться.

...Я всегда светло вспоминаю свой первый день в школе. Занятия закончились быстро. По дороге зашел в магазин — понадобились не то карандаш, не то резинка. В магазине еще раз встретился со своей учительницей. И еще раз поздоровался. Она сказала, улыбнувшись, что здороваться нужно только один раз. Много лет прошло с тех пор, а все же не могу согласиться с учительницей. Да, здороваться нужно один раз, но желать здравствовать, желать успехов — каждодневно, каждочасно. Ибо это он, учитель, научил нас видеть и слышать мир. И не только видеть, но и различать в нем хорошее и плохое. Это он, учитель, расправил наши крылья для дальнего перелета.

А. ПЛЕСОВСКИХ.

п. Мегион.



Москва. Около 5 тысяч студентов, аспирантов и стажеров из 86 стран Азии, Африки, Латинской Америки, Ближнего и Среднего Востока, а также Советского Союза учатся в университете Дружбы народов имени Патриса Лумумбы.

Более 600 человек из развивающихся стран и 350 советских юношей и девушек стали студентами в этом году.

В ближайшее время студенты университета получат новые аудитории-лектории, современные лаборатории, оснащенные новейшим оборудованием. Сейчас строится целый комплекс — универсальный городок, спортивный комплекс с двумя стадионами, бассейном.

НА СНИМКЕ: студенты университета Дружбы народов. Слева направо (верхний ряд): Д. Огур (Кения), Р. Анастаси (Кипр), А. Петров (СССР); нижний ряд — Р. Мелендрес (Мексика) и А. Ровал (Индия).

Фото А. Ковтуна (Фотохроника ТАСС).



Москва. В павильоне «Судостроение» на ВДНХ СССР демонстрируется макет плавучего мотеля для обслуживания туристов, путешествующих по рекам на катерах и моторных лодках. Мотель оборудован стоянкой на 200 катеров и лодок. Рядом на берегу размещен туристический городок из щитовых домиков и палаток. Имеется кафе-столовая, механическая мастерская для мелкого ремонта судов и заправочная станция.

НА СНИМКЕ: проект мотеля для любителей путешествий по воде.

Фото Н. Кулешова (Фотохроника ТАСС)

Гости нашего города

Традиционные Дни советской музыки в нашей области, организованные министерством культуры и Союзом композиторов СССР, открываются 24 ноября в Тюмени. После торжественного открытия участники этого большого праздника побывают в различных городах и поселках Тюменщины.

С 29 по 30 ноября гостем нашего города будет группа музыкантов-исполнителей и солистов, возглавляемая известным советским композитором Л. А. Лядовой.

В эти дни в Нижневартовске пройдут авторские вечера Лядовой, встречи музыкантов с кефалиниками, буровиками, учащимися музыкальных школ города и Мегиона.

Встреча с куклами

В нашем городе и в поселке Мегион прошли гастроли Алтайского краевого театра кукол.

Восемь спектаклей было показано в городе и Мегионе, и каждый из них сопровождался восторженными аплодисментами юных зрителей.

Н. АЛЕКСАНДРОВА.

Чтобы летали самолеты

Недавно в поселке Зайцева Речка по инициативе сельского Совета был организован массовый воскресник по расчистке территории для посадочной площадки самолетов, руководил которым председатель Совета Ф. М. Белов.

Почти весь поселок принял участие в воскреснике. Взрослые и школьники, кто с топором, кто с ломиком в руках с самого утра собрались на площадке. Кто-то даже «Дружбу» захватил, и работа закипела. Трудились все с энтузиазмом, каждый сознавал важность этого мероприятия. Особенно отличились наши депутаты. Некоторые из них пришли на воскресник всей семьей, например Е. Н. Белозерова, Т. Н. Семенова и другие.

Поработали все от души. Теперь надеемся, что горисполком поможет нам довести дело до конца, и в этом году в поселок будут регулярно летать самолеты.

В. ЧЕРЕПАНОВА.



ПОКАЗЫВАЕТ «ОРБИТА»
Время московское

СУББОТА, 24 ноября

8.00 Программа передач. 8.05 Новости. 8.10 Программа мультипликационных фильмов «Самый ученый заяц», «Клоун РО и его собачка Коко». 8.40 «Здоровье». 8.10 Международные соревнования по акробатике. 9.55 «Очевидное — невероятное». 10.55 И. Дворецкий. «Человек со стороны». Фильм-спектакль Московского драматического театра. 12.20 Продолжение спектакля. 13.10 Музыка сегодня. 14.00 «Время». 14.30 «Город мастеров». Передача из Еревана. 15.25 «Дяюшкин соч» Художественный фильм. 17.00 «Мо-лод-цы!». Молодежная спортивная программа. 18.30 «Играй мой баян». Ведет передачу лауреат международных конкурсов А. Беляев. 19.00 «Время». 19.45 «Мировой парень». Художественный фильм.

ВОСКРЕСЕНЬЕ, 25 ноября

8.00 Программа передач. 8.05 Новости. 8.10 Для школьников. «Будильник». 8.40 «Служу Советскому Союзу». 9.10 Для школьников «Ребята с нашего двора». Премьера телевизионного многосерийного спектакля. История вторая. 9.40 «Клуб кинопутешествий». 10.40 «Музыкальный киоск». 11.10 «Политический обозреватель газеты «Правда» Ю.А. Жуков отвечает на вопросы телезрителей». 12.10 «Песня-73». 12.30 На экране — кинокомедия. «Девушка с характером». 14.00 «Время». 14.30 «Любителям оперетты». 15.00 Чемпионат СССР по боксу. Полуфинал. Передача из Вильнюса. 18.00 «Некалендарный матч». Телевизионный художественный фильм. 19.00 «Время». 19.45 «Приглашает концертная студия». Эстрадный концерт.

Сегодня в общественной приемной редакции

принимает **Н. В. Прохоров** — председатель райкома профсоюза рабочих нефтяной, химической и газовой промышленности.

Прием ведется с 17 до 19 часов в здании городского Совета профессиональных союзов (улица Пионерская, 15).

Редактор В. КОРЧЕМКИН.

ПРИГЛАШАЕТ НА РАБОТУ:

УПТК треста «Мегионгазстрой» СРОЧНО — заместителя главного бухгалтера, старшего бухгалтера материальной группы, бухгалтера, временно — опытного бухгалтера.

НАШ АДРЕС: 626444

г. Нижневартовск, Дом Советов

ТЕЛЕФОНЫ: редактора — 0-98, зам. редактора — 0-85, промышленного отдела — 0-85 (2 зв.), ответственного секретаря и отдела писем — 0-87, типографии — 0-87 (2 зв.).

ГАЗЕТА ВЫХОДИТ ПО ВТОРНИКАМ, ЧЕТВЕРГАМ И СУББОТАМ

Нижневартовская типография управления издательств, полиграфии и книжной торговли Тюменского облисполкома

Тираж 8439

ПРОЛЕТАРИИ ВСЕХ СТРАН, СОЕДИНЯЙТЕСЬ!

ЛЕНИНСКОЕ ЗНАМЯ

ОРГАН НИЖНЕВАРТОВСКОГО ГОРКОМА КПСС И ГОРОДСКОГО СОВЕТА ДЕПУТАТОВ ТРУДЯЩИХСЯ ТЮМЕНСКОЙ ОБЛАСТИ

Издается с 4 сентября 1941 года ✦ № 141 (3279) ✦ СУББОТА, 24 ноября 1973 года ✦ Цена 2 коп

Служить делу воспитания трудящихся

Карл Маркс образно назвал свободное время пространством для развития личности. От решения проблемы досуга зависят и экономические и социально-культурные стороны жизни нашей страны. Поэтому ей все больше внимания уделяют историки и социологи, юристы и педагоги, экономисты и геронтологи, на решение проблемы свободного времени направлены серьезные усилия партийных и советских органов, профсоюзов, комсомола, общественности.

Разумеется, немалую роль играют и культпросветучреждения, особенно в условиях развивающихся районов Западной Сибири, где требуются более гибкие формы организации досуга, привлекаются дополнительной материальной базы, а от работников культуры — более высокая квалификация.

У культпросветработников Нижневартовска накоплен определенный опыт организации досуга, использования новых прогрессивных форм и методов культурной работы. Традиционными стали в Доме культуры «Юбилейный» и Доме культуры имени 50-летия ВЛКСМ устные журналы и встречи с передовиками производства, занятия самодеятельных коллективов. Нашли свою постоянную прописку и такие мероприятия, как посвящение в рабочий класс, торжественные проводы призывников, комсомольские свадьбы и т. д. Особенно активизировали свою работу по организации досуга трудящихся районный Дом культуры и Ларьякский сельский дом культуры.

Так, в Ларьякском Доме культуры (директор В. А. Мазин) организовал общественный университет культуры с двумя факультетами — литературы и искусства. Ректор университета, секретарь партийной организации Ларьякской школы А. М. Рубцова и другие преподаватели-общественники проводят большую и нужную работу по эстетическому воспитанию трудящихся.

Но, тем не менее, проблема свободного времени в городе стоит еще очень остро. Основным мероприятием клубных учреждений, к сожалению, по-прежнему остаются танцы. Причем, танцы далеко не лучших образцов, убогих по своему эстетическому воздействию. В чем же тут причина? Ответ на этот вопрос неоднозначен. С одной стороны, «на безрыбье» и шейковые ритмы до седьмого пота — отдых. Точнее, времяпровождение. Куда пойти многим и многим парням и девушкам после рабочего дня! Красные уголки общежитий работают слабо, клубов по интересам у нас тоже нет, кинозалы не вмещают и половины всех желающих посмотреть новый фильм, в 70 кружках художественной самодеятельности в городе и районе занимается только 750 участников. А что делать остальным!

Над всем этим стоит призадуматься в первую очередь конечно, работникам культуры. Нужно активизировать работу кружков, клубов и объединений по интересам, народных университетов, лекториев, больше организовывать тематических вечеров, диспутов, праздников, экскурсий и т. д.

Предстоит обновить и скудный репертуар многочисленных вокально-инструментальных ансамблей, появившихся в городе за последнее время.

Профсоюзным, комсомольским организациям надо тоже более творчески подходить к организации досуга трудящихся. Ведь можно к примеру, среди цехов нефтегазодобывающих управлений, строительных подразделений трестов организовать конкурсы на лучший вечер отдыха или вечер встречи с правофланговыми пятигетки. Нужно, чтобы не 7-10 человек систематически заглядывали в Дома культуры и клубы, а как можно больше. Для этого необходимо максимально приблизить сцену к цехам, строительным площадкам, а художественным руководителям считать своим рабочим местом не только тесную комнату в клубе, но главным образом — общежитие, стройки, буровые.

Сегодня организация досуга населения — одна из ударных задач культурно-просветительных учреждений. Каждый час свободного времени жителей нашего города и района должен в полной мере служить делу воспитания, духовного роста трудящихся.

Л. СОЛОВЬЕВ,
заведующий городским отделом культуры.

● Накануне визита Л.И. Брежнева в Индию

Горячо одобряем

Общественность города Нижневартовска выражает уверенность в том, что предстоящий визит Леонида Ильича Брежнева в Индию, послужит новым важным вкладом в борьбу за мир, развитие двустороннего сотрудничества, будет содействовать обеспечению безопасности в Азии.

В СУ-27 состоялся митинг, посвященный предстоящему визиту в Индию Генерального секретаря ЦК КПСС Л. И. Брежнева.

— От всей души, — сказал бригадир каменщиков, коммунист В. А. Чернец, — мы приветствуем визит в Индию Л. И. Брежнева, пламенного борца за мир, сотрудничество и разрядку напряженности на земном шаре. На эту поездку мы отвечаем отличной работой. Мощность международного авторитета страны зависит и от наших трудовых успехов на строительстве города.

На митинге в НГДУ «Нижневартовскнефть» оператор по добыче нефти Н. П. Сливин заявил: «Предстоящий визит Л. И. Брежнева в Индию я расцениваю как практическое претворение в жизнь программы XXIV съезда КПСС по укреплению мира. Это один из моментов миролюбивой ленинской политики партии и ее Центрального комитета.

Благодаря этой поездке все народы мира еще раз убедятся, насколько последовательна, мудра и целеустремленна мирная политика нашего государства. Мы, нефтяники Самотлора, горячо одобряем и поддерживаем миролюбивую политику нашей партии, правительства, большую общественную деятельность Л. И. Брежнева и ответим на это нашим ударным трудом».

Бурильщик П. Д. Тарасов из УБР-2 от имени коллектива бригады С. Я. Ягофарова сказал: «Мы единодушно поддерживаем и одобряем визит Л. И. Брежнева, который явится дальнейшим вкладом в укрепление мира на планете. Буровики с честью продолжат ударную вахту решающего года пятилетки в 1974 году».

Р. СИНИЦЫНА.

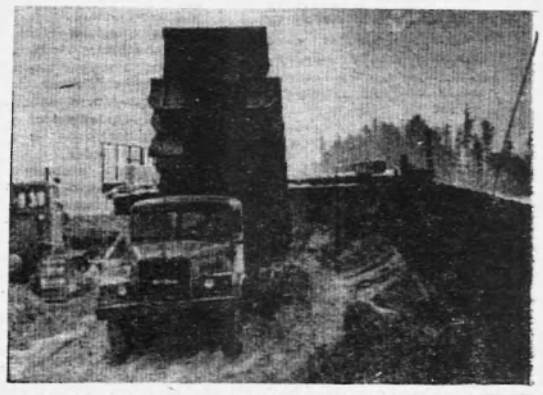

Бетонное кольцо Самотлора

● ФОТОРЕПОРТАЖ



Последняя машина, высыпав грунт в полотно дороги, урча объехала. Все! Кольцо, опоясавшее озеро Самотлор соединилось...

Около трех лет ожидали строители СУ-909 этого события. В жару и холод метр за метром продвигались они к заветному рубежу, преодолевая который было очень не просто. Три миллиона триста тысяч кубометров грунта отсыпали они в насыпь дороги, уложили около четырех тысяч бетонных плит в покрытие полотна! Эти новые 66 километров круговой автострады дадут буровикам и нефтяникам возможность менее чем за один час доехать до самой дальней буровой или скважины. Теперь сэкономленное время на поездку будет трансформироваться в дополнительные тонны нефти, тысячи метров пробуренных скважин.

При сооружении магистрали дорожники внедрили ряд интересных новшеств. Например, раньше строители прежде чем производить засыпку грунта, вычищали торф глубиной до семи метров. А в данном случае торф не вычищался вовсе, он уплотнялся вместе с грунтом, насыпанным на него сверху. Это не только снизило стоимость километра дороги с одного миллиона рублей до 800 тысяч, но и улучшило качество. Структура почвы при уплотнении не нарушается, и размывка земли грунтовыми водами почти полностью исключена.

Закончились земляные работы и готовая дорога пустела. Но опустело ненадолго. На смену машинам и бульдозеристам придут другие люди, которые станут укладывать на него плиты. Строители обещали полностью покрыть трассу бетонными плитами к 15 декабря.

НА СНИМКАХ: бульдозерист П. Л. Морозов; последние кубометры грунта легли в полотно дороги.

Текст и фото
В. ЧИЖОВА.

На транспортных предприятиях

Дружный коллектив Нижневартовской автотранспортной конторы уже выполнил годовой план. Этого успеха он добился за счет повышения производительности труда, широкого охвата цехов и колонн социалистическим соревнованием.

В АТК развернулось широкое движение за коммунистический труд. Сто девяносто одному человеку присвоено звание ударника коммунистического труда, а всего борются за это почетное звание пятьсот человек.

* * *

5382 тысячи тонн груза перевезли водители автобазы № 9 за девять месяцев текущего года. Это составило 105 процентов к государственному заданию. Коллектив добился отличного коэффициента технической готовности парка, который сейчас равен 0,85 против 0,79 по плану.

Областной семинар

22-23 ноября в нашем городе состоялся областной семинар лекторов, выступающих по проблемам строительства.

О развитии нефтедобывающей промышленности Среднего Приобья рассказал второй секретарь Нижневартовского горкома КПСС В. Д. Салмин. Формирование городов и поселков области — основная тема выступления заместителя заведующего отделом по строительству и архитектуре облисполкома Е. В. Рыкова.

С интересом выслушали участники семинара доклады «XXIV съезд КПСС о научно-техническом прогрессе в строительстве», «Экономическая эффективность капитальных вложений», «Новая система планирования и экономического стимулирования в строительстве», подготовленные преподавателем Тюменского инженерно-строительного института Н. М. Шиловым.

С перспективами развития Нижневартовска собравшихся познакомила главный архитектор города Г. А. Поткина.

Преподаватель Тюменского кооперативного техникума А.С. Карелина выступила с докладом «Методика подготовки и чтение лекций».

Лектор обкома КПСС А. И. Суворов рассказал о международном положении СССР, о арабско-израильском конфликте.

Участники областного семинара просмотрели документальные кинофильмы о визите тов. Л. И. Брежнева в США, о бригадном подряде по методу Н. Злобина, о строителях Нижневартовска «Большая земля», посетили бригаду заслуженного строителя РСФСР Г.А. Кравчука, совершили экскурсию по объектам Самотлорского нефтяного месторождения, обменялись опытом лекторской пропаганды среди слушателей.

Лучшая бригада лесорубов

Коллектив Аганского лесоучастка ведет заготовку и вывозку последней тысячи кубометров древесины в счет плана 1973 года. Особенно хорошо работает в этом году малая комплексная бригада Константина Кирсина. Тракторист Николай Маршев, помощник вальщика Николай Кравченко, сучкоруб Петр Голодок во главе со своим бригадиром дают для строительства лежневок и оснований под кусты на Аган 1700—2000 кубометров в месяц при плане 1000.

ИДЕТ ПЕРЕКЛИЧКА: Ваши планы? Обязательства? Резервы?

В ЛЮБОЕ ВРЕМЯ ГОДА

В ИЮНЕ текущего года наше управление механизации было передано вновь организованному главку «Сибтрубопроводстрой». Вся основная деятельность коллектива управления была сосредоточена на выполнении землеройных работ на трассах нефтяных и газовых трубопроводов.

Эти работы проводятся шестью участками. За лето расчищено свыше ста километров трассы, выкопано около 20 километров траншей под укладку трубопроводов.

До нынешнего года в летнее время на трассах почти не работали — ждали, когда промерзнут болота. Такая практика приводила к тому, что объемы землеройных работ зимой непомерно возрастали, т. к. в это время шло основное выполнение плановых заданий. Чтобы справиться с ними, механизаторам приходилось прилагать максимум усилий, зачастую жертвуя выходными днями.

Летом этого года работы на трассах не прекращались. Каждому участку было доведено задание, среди механизаторов развернуто социалистическое соревнование. В основном занимались расчисткой и планировкой трасс, засыпкой лесных завалов.

Благодаря такой организации труда коллектив управления механизации успешно справился с планом девяти месяцев и третьего квартала, освоил свыше 400 миллионов рублей капиталовложений.

Условия труда на трассе летом значительно отличаются от зимних. В летний период нет таких объектов, где бы можно было сосредоточить по нескольку машин. Приходилось выбирать сухие места и распределять там технику. Так, на Нижневартовском участке старшего прораба А. Б. Михеева, на трассу ежедневно выезжали четыре экскаватора и восемь бульдозеров. Работали малыми комплексными бригадами: один-два бульдозера и экскаватор. Техническое обслуживание и ремонт машин производились на месте.

Высокое мастерство механизаторов, взаимовыручка позволили успешно проводить работы даже на труднопроходимых, заболоченных местах. Со сменными нормами выработки машинисты экскаваторов и бульдозеров, несмотря на трудности, справлялись.

Первенство в социалистическом соревновании заняли бригады В. Никифорова и Л. Кухарчука. Благодаря их труду, за август и сентябрь были произведены расчистка и засыпка лесных завалов на 21 километре трассы газопровода газоперерабатывающий завод —Самотлор. Выкопано 11 километров траншей под укладку трубопровода. Коллектив участка в социалистическом соревновании за третий квартал занял первое место по управлению механизации.

Наступает зима — самое напряженное для нас время. На строящиеся трассы нефтяных и газовых трубопроводов выйдет свыше ста бульдозеров и экскаваторов — нынче парк их значительно пополнился. На вооружение землеройщиков пришли более мощные машины отечественного и зарубежного производства.

Улучшение технической оснащенности повышение мастерства механизаторов позволит вести работы более производительно. Нет сомнений в том, что план третьего года девятой пятилетки мы выполним и возьмем хороший старт в 1974 году. А план на четвертый год пятилетки еще больше. По предварительному набору работ, нам нужно будет произвести расчистку трассы и выкопать около 700 километров траншей, т. е. выполнить объем работ на 6,2 миллиона рублей.

Л. ЕЗЕРСКИЙ,
начальник управления механизации № 19.

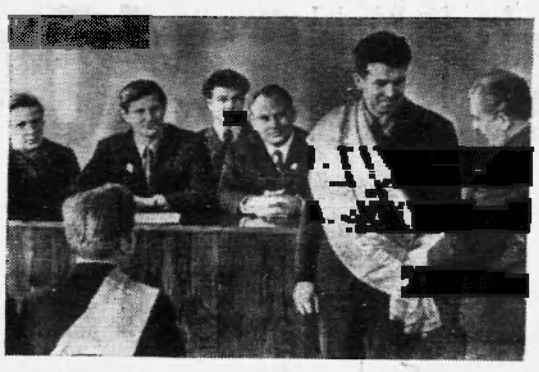

Такие плакаты можно встретить в каждом цехе горьковского дизелестроительного завода «Двигатель революции».

В свое время коммунисты сборочного цеха выступили с инициативой — сделать борьбу за высокий технический уровень и отличное качество изделий своим девизом на текущую пятилетку. Этот почин был подхвачен. По инициативе парткома создана комиссия по присвоению заводского Знака качества. Такой знак уже присужден 208 узлам и деталям.

Лучшим рабочим, которые длительное время сдают продукцию с первого предъявления, выдается личное клеймо.

От снижения брака только в этом году получена экономия 55 тысяч рублей.

НА СНИМКЕ: главный инженер завода В. И. Орлов (справа) поздравляет победителя конкурса слесарей Виктора Цыплина.

ФОТО В. Войтенко (Фотохроника ТАСС)

Учатся пропагандисты

Городской комитет КПСС провел семинар с пропагандистами, работающими в кружках по изучению истории КПСС, марксистско-ленинской философии и научного коммунизма.

С лекциями «Итоги выполнения трудящимися города и района заданий девяти месяцев 1973 года и задачи на последний квартал решающего года пятилетки», «Международное положение СССР», «Работа пропагандистов с первоисточниками и периодической литературой» выступили первый секретарь горкома партии **С. Д. Великополький**, внештатный лектор горкома партии **С. Д. Листопадов**, директор учкомбината НГДУ «Мегионнефть» **В. Г. Поляков.**

Прослушав лекции, пропагандисты обменялись опытом работы, затем занимались по секциям, углубляя свои знания.

● Возвращаясь к напечатанному

Сколько же нужно машин?

В газете «Ленинское знамя» от 25 октября 1973 года была опубликована статья «Не снижать темпы!». В ней содержались претензии в адрес нашей автобазы по поводу неудовлетворительного обеспечения транспортом завода строительных материалов. Каково же настоящее положение дел?

Согласно недельно-суточному графику Мегионгазстроя и заявок завода строительных материалов, нами ежедневно выделялся автотранспорт не только по соответствующей заявке, но зачастую и сверх нее. Так, например, с первого по тридцатое октября этого года было заявлено 298 машино-смен, а мы выделили 312. Заказчику нужно было перевезти 19380 тонн груза, но несмотря на то, что машин работало у строителей больше, чем запрашивалось, было перевезено только 16849 тонн.

Это объясняется тем, что погрузка и разгрузка бетона и раствора работниками завода строительных материалов производится очень медленно, вследствие чего выделенный автотранспорт систематически простаивает. Бетонные узлы часто не работают из-за неисправности механизмов.

В то же время для приготовления бетона и раствора по технологии нужен гравий и песок, но руководители завода строительных материалов вместо того, чтобы рациональней использовать имеющийся в наличии транспорт, требуют под этот груз дополнительные автомашины. На заводе совершенно отсутствует малая механизация, в результате чего доставляющийся из УПТК Мегионгазстроя цемент на автомашинах Урал-375, разгружается вручную двумя-тремя грузчиками. А они в течение смены смогут разгрузить только около тридцати тонн цемента, тогда как плановое сменное задание на три автомобиля равняется 126 тоннам. Таким образом, часть машин вынуждена возвращаться в УПТК неразгруженными.

Нужно ли говорить, что вина за такое бесхозяйственное использование автотранспорта полностью ложится на руководителей завода строительных материалов.

А. ВЯТЧИНИН,
начальник автобазы № 9.

КОЭФФИЦИЕНТ УДАЧИ

Владимир ДОРОШЕНКО

Контрасты севера

Контрасты, контрасты... Во всем — в людях, в природе. Белесое с голубинкой небо и желтоватый песок лежневок. Темнозеленая накипь кедрачей и расплавленное серебро озер. Лязг железа и утробное рычание тягачей. И это в нехоженной тайге, среди недоступных топей. Парадокс истории! Ведь десять — пятнадцать лет назад этот край считался бесперспективным. Напрочь! Подумывали даже возвести в низовьях Оби плотину и затопить болота, превратить почти всю Западно-Сибирскую низменность в искусственное море. И вдруг — подземный нефтяной океан!

Вдруг ли? Случайно, без всякого труда, можно найти на дороге кошелек. А заново открыть огромный край... Сейчас Самотлор, тысячекилометровые северные топи называют чудом двадцатого века, нефтяным Клондайком. И мало кто знает, что к этому «чуду» советские геологи, энтузиасты-одиночки шли годами, отдавая болотам жизнь. Но не они сдерживали их. Во сто крат трудней было преодолеть скептицизм, неверие в перспективность тюменских поисков. Отказы, отказы... Лимиты в деньгах, оборудовании. Объясняли: добывать нефть в бездонных трясинах — утопия. Это все равно, что бросать деньги на ветер. Эффект один.

Но земля наша всегда была щедра на непосед-первопроходцев. Уставали, теряли веру одни, на тропу неизвестности вступали другие, принимая эстафету, перенимая опыт товарищей. Искали, бурили разведочные скважины, правдами и неправдами выбивали материалы, оборудование. И природа покорилась. В мае 1961 года в Мегионе забил первый нефтяной фонтан. Через четыре года геологи добрались до тюменской «жемчужины».

Нелегок был их путь. Самотлорская тайга — особенная, запечатана на семи замках. В гнилых низинах зловещие плеши зеленоватых болот, проткнутых хилыми жердинками карликовых сосен, бесчисленные блюдца отстоявшейся талой воды. Снег сошел давно. Но подо мхом лежит лед. Он питает, постоянно пополняет зеркальные чаши коричневатой, как крепкий чай, влагой. Так они стоят до самой зимы. Их много здесь. Настолько много, что повысь на пару сантиметров уровень воды, и они сольются в угрюмое море — болото. Умница природа и здесь показывает себя доброй, рачительной хозяйкой. Любая возвышенность, крохотный островок сплошь забиты буйными зарослями черемухи, сосен, размашистого кедрача. В них в изобилии водятся белка, соболь, частый гость хозяин тайги — медведь. Эти удивительные северные оазисы гордо высятся над плоской, зыбучей равниной. В центре ее — двадцатикилометровая чаша озера.

Но Самотлор уникален не только своими громадными запасами. Проста и структура залежи. Нефть здесь обильно пропитала мощные пласты пористого песчаника. Подпираемая водой как более легкая, она скопилась в богатейших ловушках — изгибах, вздутиях горизонтов. На Самотлоре эти подземные «цистерны» невероятно велики. И наполнены они «черным золотом» самой высшей пробы. Ловушки легко обнаруживаются сейсмическими методами, и скважины бурятся обычно без промаха. Причем ни один «куст» не имеет насосов. Все скважины фонтанируют, нефть идет сама, только успевай подставлять «посуду». Уже в нынешнем году тюменская жемчужина даст около сорока миллионов тонн самого чистого, самого дешевого топлива.

Западные эксперты, нефтяные короли забили в колокола. Напуганы, что мировому гиганту — месторождению в Кувейте — пришел конец и что скоро ему придется уступить пальму первенства Самотлору. До сих под «Великий Бургун» не имел себе равных. Шутка ли, на клочке в 40X14 километров запрятано более восьми миллиардов тонн нефти. Это вдвое больше всех разведанных запасов США. За год 463 скважины выдают «на гора» 110 миллионов тонн сырья. На Самотлоре же намечено пробурить примерно три тысячи скважин — в шесть раз больше! Уже через несколько лет страна ежегодно станет получать свыше ста миллионов тонн «черного золота» Самотлора.

В новеньком оранжевом «Урале» мы мчимся на семьдесят седьмой «куст» бригады Петрова, расположенной в юго-западной части озера. Там, закончив бурение скважины, вахта Шрайнера готовилась к спуску эксплуатационных колонн. Но неожиданно забарахлили центраторы. По рации вызвали Кузьмича. Шофер, молодой белобрысый парнишка с тонкими девичьими руками, лихо крутил баранку, на полном ходу проскакивая колдобины, просевшие плиты. Белая лента шоссе, выложенная из прямоугольных железобетонных плит, словно солнечный луч, терялась в зыбком мареве таежной топи. Мимо нас с утробным ревом, переходящим в затяжной свист, мелькали мощные «Татры», «Кразы», «Ураганы», каракатицами ползли по обочине вездеходы, канадские «Формосты». Так вот она какая, знаменитая самотлорская «бетонка»! Не верилось, что за ней, на сотни, тысячи километров — непролазная трясина. Шагни — и тут же провалишься в липкую, ледяную жижу. И ничто не спасет тогда — ни шест, ни бревно.

(Продолжение. Начало в № 139).

(Продолжение следует.)



ПРОЩАНИЕ
с пионерским галстуком

В зале раздаются звуки пионерского горна и барабана. Вся дружина выстроена на торжественную линейку, посвященную прощанию с пионерским галстуком.

С речовкой, отрядной песней выходят будущие комсомольцы школы пионеры отряда имени Аркадия Гайдара.

Звонче горны!
Барабаны, бей!
Сегодня день прощанья
С пионерией моей, —

— с волнением произносит четверостишие Ольга Свистун.

Обращаясь к присутствующим, бывшие гайдаровцы рассказывают о том, как пять лет назад в торжественной обстановке им повязали алые пионерские галстуки. Сколько интересного, памятного было у них за эти счастливые годы! И далекие походы, и экскурсии, КВН, костры с задорными пионерскими песнями...

В память о себе, о своем пионерском отряде ребята передают совету дружины портрет А. П. Гайдара, плакат со словами писателя, вымпел, который в прошлом вручила отряду бригада В. П. Самойлова, и свои пионерские галстуки.

«Слушай нас, партия!
Слушай, великий советский народ!
Юная гвардия клятву
На верность отчизне дает —

звучат слова торжественной клятвы.

Под звуки песни уходят ребята с линейки. Пионерская дружина тепло провожает своих старших товарищей в большую страну, имя которой — комсомолия.

В. ЧЕРЕПАНОВА,
завуч восьмилетней школы поселка Зайцева Речка.

ВЕЧЕР старшеклассников

Интересно и не совсем обычно прошел в нашей школе № 2 вечер старшеклассников, посвященный Великому Октябрю.

Сначала ребята рассказывали о своих полезных делах, учебе в этом году, итогах первой четверти. А потом на сцене появились наши общепризнанные школьные «актеры» — десятиклассники Саша Козлов, Таня Шевелева, Надя Рыльская и другие, которые подготовили постановку Ольшанского «Гибель Алмазова».

В зале стояла тишина, все с интересом следили за игрой самодеятельных артистов, которые мастерски исполняли свои роли. Нас захватили события тех далеких октябрьских дней, которые наши ровесники с такой достоверностью воспроизводили на школьной сцене.

Большое впечатление произвела ка зрителя постановка. А когда она закончилась, раздались громкие аплодисменты. Все ребята остались очень довольны вечером и еще долго вспоминали его.

Т. ХРАБРЫХ,
Л. ПОСТОРОНКО,
ученицы 10 «а» класса.

Откровенный разговор

«Пятилетка и ты...» — такой была тема очередного пионерского сбора, который недавно прошел в нашем классе. Готовились мы к нему долго и с увлечением: подобрали интересные материалы о новостройках, передовиках девятой пятилетки.

На сборе получился большой, откровенный разговор о нашем месте в общем строю, о той частице труда, которую мы вкладываем в пятилетку. Выступающих было очень много, всем ребятам хотелось высказать свое мнение о текущих делах, о выполнении поручений, общественно-полезном труде и многом другом.

А. Юрьев, например, говорил о том, что в классе есть ребята, которые занимаются не в полную силу, а некоторые еще и не умеют учиться. Но мы всегда помогаем слабым. Об этом рассказала Оля Хометова.

Сюрпризом для нас была встреча с представителем передовой бригады буровиков Г. М. Левина — В. И. Вагиным, который присутствовал на нашем сборе.

С интересом слушали мы его рассказ о работе бригады, о тех больших делах, которые по плечу буровикам. И нам всем, конечно же, хотелось быть хоть немного похожими на этих мужественных людей. А в конце сбора мы приняли новый девиз, под которым теперь будет жить и учиться наш пионерский отряд:

«Стремись по-ленински учиться,
Учись по-ленински трудиться
Умей — по-ленински мечтать!»

Г. КОРНЕВА,
ученица 7 «г» класса школы № 5.

Чемпион — команда 9 «а»

С нетерпением ждали мы начала общешкольных соревнований по баскетболу, старт которым был дан 4 ноября.

28 встреч провели во время каникул десять команд старшеклассников школы.

Самой интересной и увлекательной была игра баскетболистов девятых классов. Особенно понравилась болельщикам красивая, технически грамотная игра капитана команды 9 «а» класса Сергея Арбузова. Только в одной из встреч он принес команде 28 очков — половину всех забитых во время соревнований.

В результате команда 9 «а» стала чемпионом школы по баскетболу.

Ю. БУЛГИН,
Ю. ЧУЧА,
ученики 10 «б» класса школы № 5.

Артистами были школьники

Агитбригада Нижневартовской средней школы № 1 прибыла вовремя. Как только закончилось торжественное собрание, посвященное 56-й годовщине Великого Октября, зал наполнили звуки патриотических песен, стихов, задорных танцев, шуточных куплетов, которые для работников совхоза «Нижневартовский» привезли юные самодеятельные артисты.

Особенно по душе пришлись зрителям выступления шестиклассницы Тани Габбасовой, семиклассников Славы Ярошевского и Любы Фомкиной, восьмиклассниц Гузели Гайдбаевой и Фаи Кашаповой.

Труженики совхоза от души благодарны своим юным друзьям и их руководителю, пионервожатой Л. Е. Казанцевой. От имени дирекции, парторганизации, рабочего комитета совхоза коллективу агитбригады был вручен в подарок проигрыватель «Лидер-303».

Р. МУСИФУЛЛИН,
секретарь парторганизации совхоза.



«Веселые старты»—

так называются соревнования, которые с начала месяца проходят в нашей школе. Каждое воскресенье спортивный зал наполняется озорным ребячьим смехом. Первыми на «старты» вышли пятиклассники. Заданий очень много, самых разнообразных и веселых. Нелегко пробежать вдвоем на трех ногах 30 метров, прокатить носом баскетбольный мяч, пройти тридцать метров на табуретках. И совсем не просто перенести в зубах на ложке мяч. Смешно и весело смотреть, как шустрые мальчишки вдруг еле-еле прыгают через скакалку.

Бывают неудачи, но унывать не приходится. В зале — болельщики. Они приготовили разнообразные шуточные плакаты: «Ну, погоди!» — для соперников, «Эй, друг, улыбнись и подтянись!» «Молодцы!» — для своей команды и многие другие.

Впереди соревнования шести- и семиклассников

С. БЕЛОБОРОДОВА,
ученица 7 «в» класса школы № 5.

ТОРЖЕСТВЕННОЕ ПОСВЯЩЕНИЕ

в отрядные вожатые прошло недавно в школе № 4. 24 старшеклассника дали в этот день клятву быть всегда правофланговыми пионерской дружины, через всю жизнь пронести огонь пионерских костров.

М. ГОТФРИД,
старшая вожатая школы.

ПЕРВЫЙ СНЕГ

Осень в этом году была поздней. Изредка по ночам прибегали легкие морозцы, затягивали беспомощные лужи ледяной коркой. Иногда они пытались схватить за горло речку, но отступали в бессилье. Несколько раз шел мокрый снег вперемежку с дождем. Земля покрывалась снежной кашицей и с тоской ждала белоснежного зимнего наряда. Тянулись дни осенней слякоти, нагнетая ожидание зимы...

Однажды утром проснулся с ощущением чего-то необычного. Это что-то нежно прикасалось к моему лицу, волновало, тревожило. Я открыл глаза: комната была наполнена каким-то весомым голубым сиянием. Казалось, эту дивную голубизну можно набрать в пригоршни, вылить себе на голову и самому стать источником необычного света.

И тут я услышал тишину. Все звуки странным образом приглушились легким шорохом.

Ну конечно же, это снег! Долгожданный первый снег!

Отодвинутая штора впустила меня в первую зимнюю сказку. За окном был торжественный праздник снега и тишины. Восторженная природа нежно и тихо светилась голубой радостью. Молодые березки нарядились в тончайшие кружева, солидные сосны одели наряд поскромнее. Сказочно белые шубы! Сказочно тихие улицы! Белая волшебная дорога звала меня к себе!

Я оделся и вышел в сказку!

Н. ВЕГА.
с. Карлики.



ПРАЗДНИК ПЕСНИ

Флаги союзных республик, бюст В. И. Ленина, праздничные лозунги украсили спортивный зал школы № 3. Сегодня у наших пионеров большое событие — вечер инсценированной песни гражданской и Отечественной войн.

Много выдумки, фантазии, творчества вложили ребята в подготовку своих инсценировок. Особенно постарались отрядные вожатые, которые полностью взяли на себя организацию праздника. Хорошо помогли своим отрядам вожатые — комсомольцы Слава Сбродов, Таня Косолапова, Люба Сошникова, Эмма Гарданосова, Таня Карчуланова...

Восемь пионерских отрядов 4—7 классов приняли участие в празднике. Самую большую оценку жюри, которое представляли наши шефы из УБР-1 и комсомольцы-старшеклассники, получил отряд 7 «а» класса, инсценировавший песню о Мамаевом кургане.

И. СОЛОД,
старшая пионервожатая школы

Фильм „Надежда“

На Центральной киностудии детских и юношеских фильмов имени М. Горького по сценарию Зои Воскресенской и Ирины Донской режиссер Марк Донской поставил цветной широкоэкранный фильм о детстве и юности Надежды Константиновны Крупской.

В своей кинокартине авторы стремились показать людей, деяния которых потрясли и обновили мир.

Надежда родилась в семье военного.

После окончания гимназии, уйдя с Бестужевских курсов, чтобы преподавать в вечерней школе для рабочих, она узнала о тяжелых условиях труда и жизни питерского пролетариата. Познакомившись с трудами Маркса, Надежда пришла в подпольный кружок. И здесь юная учительница встретилась с помощником присяжного поверенного молодым революционером Владимиром Ульяновым (его играет артист Андрей Мягков).

Образ Н. К. Крупской, юной, обаятельной, полной сил и счастливых надежд, создала актриса Наталья Белохвостикова.

В фильме также снимались Дина Столярская (Елизавета Васильевна Крупская), Игорь Озеров (Константин Игнатьевич Крупский), Михаил Ножкин (Глеб Кржижановский) и другие артисты.

На снимке: кадр из фильма. На переднем плане — Н. К. Крупская — артистка Н. Белохвостикова, В. И. Ленин — А. Мягков, Г. М. Кржижановский — М. Ножкин.

Фотохроника ТАСС

Навстречу районному слету рабселькоров

НАШ ВНЕШТАТНЫЙ

«Фото нашего внештатного корреспондента К. Шапалина»... такие подписи стоят под многими снимками, опубликованными в газете «Ленинское знамя».

Константину Ивановичу 47 лет. Начал фотографировать еще в юности и с тех пор отдает этому увлечению почти все свое свободное время.

Первые снимки в печати появились в газете «Лесная промышленность» 27 мая 1958 года. Тогда К. И. Шапалин работал трактористом в Карпучинском леспромхозе Свердловской области. С тех пор он активный рабкор районной, областной, многотиражной газет.

...Суббота. У механика УБР-1 Константина Ивановича Шапалина выдался свободный день. По заданию нашей редакции он торопится на съемку растущих этажей нефтеграда — фотоснимки запланированы в очередной выпуск «Новостройки».

В вагончике отделочников СУ-26 тепло и уютно. Константин Иванович беседует с бригадиром одной из передовых бригад управления Людмилой Чехониной, прикидывает, как лучше выбрать точку для съемки, передать языком снимка, одним схваченным мгновением и молодой задор отделочника, и их сплоченность.

Наконец, все решено и Константин Иванович приступает к работе. Он не торопится, пытается найти тот единственный момент, когда можно сделать живой, выразительный кадр.

Еще в нескольких местах побывал в этот день К. И. Шапалин, а вечером начал проявлять пленки.

... Не могу долго ждать, сгораю от нетерпения: а как получилось? — улыбается Константин Иванович. — Сушу пленку, а потом, как бы ни было поздно, начинаю печатать и отмечаю, что хорошо, а что плохо.

Каждая съемка для К. И. Шапалина как новое открытие — и радует, и учит. В следующий раз он уже не повторит этой ошибки, и снимок получится еще интереснее, выразительнее.

Десятки фотографий увидели свет на полосах нашей газеты. Многие сделаны по заданию редакции, и поэтому так благодарны ему журналисты.

С. ТОМИН.

Замечательный хирург

Ночь с 21 на 22 июня оказалась тревожной и для Валерия Степановича Самуйленко. Как узнали потом, он сделал уже четыре операции, когда принял больную в исключительно тяжелом состоянии. Это была я.

Все возможное он сделал для того, чтобы вернуть мне здоровье. Как приятно знать, что в нашем городе трудится такой замечательный человек!

Г. МЕЛЬНИК,
крановщица СМП-553.

ДОНОРЫ

Доноры. Не случайно так зовутся люди, отдающие свою кровь для спасения больных. В переводе с латинского языка слово донор означает—даритель. Даритель здоровья, жизни.

Всем известно, что единственным источником донорской крови является человек. Поэтому каждый здоровый человек должен считать своим гражданским долгом 1-2 раза в год сдать безвозмездно для переливания больным 200 граммов своей крови.

В нашей стране донорское движение получило широкое распространение. Развивается безвозмездное донорство и в Нижневартовске. И в это почетное движение включились не только отдельные люди, но и многие предприятия города. Особенно активно поддерживают его коллективы треста «Нижневартовскжилстрой», НГДУ «Нижневартовскнефть», автобазы № 95, строительного управления № 909, спецАТК, городской больницы, жители села Ларьяка.

Так, в этом году сдали свою кровь более ста работников треста «Нижневартовскжилстрой», более 80 человек НГДУ «Нижневартовскнефть», более 60 — из спец АТК и другие.

...В феврале этого года в хирургическое отделение городской больницы поступил тяжелобольной В. С. Челягин — работник ССУ-2. Необходима была срочная операция, понадобилась кровь. На нашу просьбу сдать свою кровь откликнулись его товарищи по работе. Одиннадцать человек из ССУ-2 помогли Челягину встать на ноги. Среди них т.т. Гашеничников, Федоренко, Степанов, Петренко и другие. Такие примеры не единичны.

Есть в нашем городе доноры, которые сдают свою кровь на протяжении многих лет. Это почетный донор СССР З. С. Задорожных, донор II-й степени В. С. Соболев, В. Г. Ченкасов, В. С. Байкин, М. В. Якшин, С. Г. Мошкин, В. Т. Пузатов, В. С. Самуйленко, Л. А. Солдатова и многие, многие другие.

В современных условиях, когда потребности медицины в крови для переливания слишком велики, значение донорства трудно переоценить. Поэтому очень важно, чтобы каждый здоровый человек считал своим гражданским долгом пополнить ряды доноров. Ведь это большое и благородное дело — возвращать людям здоровье и даже жизнь.

А. МОШКИНА,
заведующая отделением переливания крови.
Э. БУЛАШОВА,
секретарь райкома Красного Креста.

Кама будет чистой

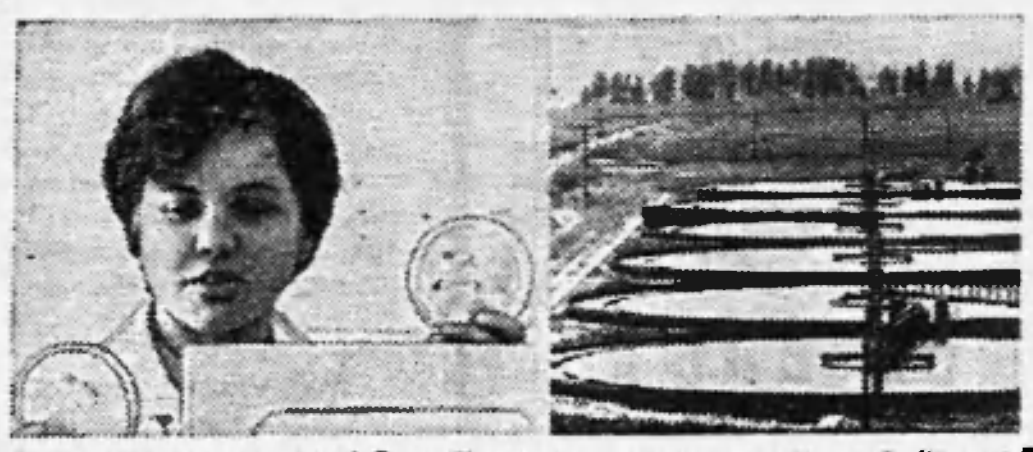

[illegible] вступил в строй действующих комплекс сооружений по биологической очистке сточных вод. Его мощность позволяет очистить также бытовые и промышленные стоки левобережной части города. Работы по очистке бассейна Камы продолжаются.

НА СНИМКАХ: отстойники очистных сооружений; инженер-микробиолог Т. Воробьева проверяет очищенную воду.

ФОТО Е. Залуляева (Фотохроника ТАСС)

● ЗАБОТЫ ОБЩЕСТВЕННОГО ПИТАНИЯ

Для школьников

Все больше и больше внимания уделяется в нашей стране организованному питанию школьников. Это прямая забота о физическом развитии учащихся, о повышении их работоспособности и успеваемости.

Особое значение приобретает хорошо налаженное питание детей в наших северных условиях. Об этом шел разговор на конференции работников общественного питания орса нефтяников. Технолог В. Б. Хусид прочитала доклад «О рационе школьников». Выступили бригадиры-повара школьных столовых, начальник отдела общепита орса Л. Т. Москалев, заместитель начальника Н. А. Сахкевич. По-деловому обсуждались плюсы и минусы в работе.

Во всех школах нашего города работают буфеты, где постоянно имеются свежие яблоки, кондитерские изделия, соки. В столовых всех школ, кроме первой, готовятся горячие обеды. Ежедневно в меню овощные салаты, винегрет.

Но в целом питание школьников еще не на должном уровне. Не всегда выдерживается меню, квалифицированно составленное на неделю технологом орса,—недостает необходимых продуктов. Причина — в организационных неурядицах. Снабжение школьных столовых осуществляется не в плановом порядке, а стихийно. Часто срывается график завоза: то нет транспорта, то грузчиков. Особенно плохо заботятся о своей подшефной четвертой школе руководители кафе «Белоснежка».

И, что совершенно недопустимо, так это низкое качество молочных изделий. Такая продукция поступает с молокозавода и совхоза. Бригадир столовой второй школы В. Н. Федотова, например, отметила, что 13 ноября им с завода привезли четыре фляги кислого молока.

Иногда и по вине самих поваров предлагаемые детям блюда не отличаются хорошими вкусовыми качествами.

Работники школьных столовых всегда должны помнить, что у них особый контингент «посетителей». Ведь нужно не только своевременно накормить юных клиентов, но и прививать им навыки культуры питания. Основы ее заложены, в частности, и в умении вкусно приготовить пищу, и красиво подать ее на стол.

«Все ли вы любите детей?» —не зря задал такой вопрос присутствовавшим на конференции Л. Т. Москалев.

Очень ответственная эта задача — семидесяти работникам общепита накормить тысячи школьников города. И без любви к ребенку просто невозможно добросовестно выполнить ее.

Р. КАЙБЫШЕВА.

■ ■ ■ ■ ■ ■

ПИСЬМО В РЕДАКЦИЮ.

Сердечно благодарим администрацию, коллективы ССУ-3 и яслей-сада № 4 НГДУ «Мегионнефть» за внимание и оказанную помощь в похоронах нашей матери.

Семья ЗЮЗИНЫХ.

Новый клуб «Человек и закон»

«СМОТРЕТЬ НА ЛЮДЕЙ СО СЛОМАННОЙ СОВЕСТЬЮ ЕЩЕ СТРАШНЕЕ, ЧЕМ НА ИЗБИТЫХ».
(Ю. ФУЧИК).

Это девиз клуба на правовые темы «Человек и закон». Открытие его состоялось на днях в Доме культуры «Юбилейный». Клуб организован городским обществом «Знание», городской прокуратурой и массовым отделом «Юбилейного». Главная задача клуба — воспитание человека коммунистического общества. Темы занятий — о предотвращении нарушений общественного порядка, о гуманных отношениях и взаимном уважении между людьми, забота о воспитании детей и др.

В программе клуба встречи с работниками суда, прокуратуры, юристами, народными заседателями. Будут производиться и выездные показательные судебные заседания. Не исключено, что со временем клуб перерастет в университет правовых знаний с различными факультетами.

На заседании избран совет клуба. Его председателем стал прокурор города Е. М. Басацкий. Он выступил с беседой «О состоянии преступности в городе и районе», ответил на многие вопросы слушателей.

На следующем заседании клуба — 18 декабря — решено провести выездное судебное показательное заседание.

Е. БЫЧКОВА,
заведующая массовым сектором Дома культуры «Юбилейный».

✦✦

Годовой раньше всех

Коллектив кафе «Белоснежка» с 18 ноября стал работать в счет плана четвертого года девятой пятилетки. Этот коллектив первым в орсе нефтяников рапортовал о завершении годового плана по товарообороту.

ПРИГЛАШАЮТ НА РАБОТУ:

УПТК треста «Нижневартовскжилстрой» СРОЧНО—заместителя главного бухгалтера, старшего бухгалтера материальной группы, бухгалтера, временно — опытного бухгалтера.

●

СМУ НГДУ «Нижневартовскнефть» им. В. И. Ленина на постоянную работу инженера снабжения, автокрановщика, сторожей.

Обращаться в отдел кадров СМУ с 9-00 до 18-00 ежедневно.

●

СУ-31 треста «Мегионгазстрой» **СРОЧНО:** машинистов паропреобразователей, машинистов передвижных электростанций на дизельном топливе, газоэлектросварщиков.



ПОКАЗЫВАЕТ НИЖНЕВАРТОВСК
Время местное

26 ноября, ПОНЕДЕЛЬНИК

17.00 «Волжский офорт». Телефильм. 17.15 «Рыжая Алька». Телеспектакль. 18.50 Для детей. «Орбита «Тайны». Телефильм. 19.35 Для детей. «Лягушиная баня». Мультфильм. 19.40 Для детей. «Шайбу, шайбу!». Мультфильм. 20.00 Новости. 20.10 «Учкун». Телефильм. 20.40 «Соревнования третьего решающего». Передача. 21.10 «Затемненные окна». Телевизионный художественный фильм. 1 серия. 21.55 «Дивертисмент». Фильм-концерт.

27 ноября, ВТОРНИК

17.00 «Чародей танца». Телефильм. 17.55 «Стрежень». Телеспектакль. 19.40 Для детей. «Сказка о самой простой рыбе». Мультфильм. 19.50 «Кукольный мастер». Телефильм. 20.00 Новости. 20.10 «Нарт». Телефильм. 20.30 «Мегиония». Тележурнал. 21.10 «Затемненные окна». Телевизионный художественный фильм. II и III серии.

Редактор В. КОРЧЕМКИН.

Коллектив треста «Мегионгазстрой» скорбит по поводу преждевременной смерти старшего инженера сметно-договорного отдела
ПОПОВА
Петра Александровича
и выражает глубокое соболезнование семье покойного.

Коллектив Нижневартовского отделения Стройбанка выражает глубокое соболезнование Надежде Прокофьевне Ткаченко по поводу преждевременной кончины ее мужа
ПОПОВА
Петра Александровича

Коллектив строительного управления № 44 треста «Мегионгазстрой» выражает соболезнование семье безвременно ушедшего
ПОПОВА
Петра Александровича

Коллектив СУ-909 выражает глубокое соболезнование семье Силаевых по случаю трагической смерти их сына
ВОВЫ.

НАШ АДРЕС: 626444
г. Нижневартовск, Дом Советов

ТЕЛЕФОНЫ: редактора — 0-98, зам. редактора — 0-85, промышленного отдела — 0-85 (2 зв.), ответственного секретаря и отдела писем — 0-87, типографии — 0-87 (2 зв.).

ГАЗЕТА ВЫХОДИТ ПО ВТОРНИКАМ, ЧЕТВЕРГАМ И СУББОТАМ

Нижневартовская типография управления издательств, полиграфии и книжной торговли Тюменского облисполкома

Тираж 8439

ПРОЛЕТАРИИ ВСЕХ СТРАН, СОЕДИНЯЙТЕСЬ!

ЛЕНИНСКОЕ ЗНАМЯ

ОРГАН НИЖНЕВАРТОВСКОГО ГОРКОМА КПСС И ГОРОДСКОГО СОВЕТА ДЕПУТАТОВ ТРУДЯЩИХСЯ ТЮМЕНСКОЙ ОБЛАСТИ

Издается с 4 сентября 1941 года ✦ № 142 (3280) ✦ ВТОРНИК, 27 ноября 1973 года ✦ Цена 2 коп.

Новый курс—100 тысяч метров!

По всей стране известно имя бурового мастера, кавалера орденов Ленина и Октябрьской революции Григория Кузьмича Петрова. Его коллектив давно перешагнул все союзные рекорды и нормы годовой проходки на одну бригаду.

80, 85 тысяч метров проходки — такое обязательство брала на себя бригада в третьем, решающем году пятилетки. Сегодня на счету петровцев 84500 метров горных пород.

А на прошлой неделе, когда до покорения восьмидесятипятитысячного рубежа оставалось немного, коллектив бригады, обсудив свои возможности, уточнил новый курс. 100000 метров горных пород — вот новое обязательство этого прославленного коллектива.

НА СНИМКЕ: идет подъем инструмента, впереди новая скважина.

ФОТО А. Черного.

Вести с Агана

ГЕОФИЗИКИ НА СТАРТЕ

220 километров профилей предстоит отработать за зиму аганской сейсмопартии № 5 треста «Тюменьнефтегеофизика», возглавляемой Василием Григорьевичем Максименковым.

Геофизики хорошо подготовились к полевому сезону и с первыми морозами двинутся по трассе, подготовленной топографическим отрядом Анатолия Могильникова.

Коллектив партии твердо намерен перевыполнить установленное задание.

ОТ ПЕРВОГО ФАКЕЛА

На Агане вспыхнул первый факел попутного газа, и нефть с нового месторождения устремилась по шестидесятикилометровой магистрали в Мегионский товарный парк. Это было 22 июня 1973 года. Первые вахтовые сутки были очень напряженными для операторов добычи Якова Александровича Мартына и его сына Виктора, для Тараса Васильевича Нилко и Григория Антоновича Клименко, но все обошлось благополучно.

Сейчас с Агана ежесуточно поступает 2500 тонн нефти. А с начала пуска месторождения в эксплуатацию уже добыто 300 тысяч тонн ценного химического сырья.

ДОРОГИ ДЛЯ БУРОВИКОВ

Коллектив ССУ-7 еще к 7 ноября выполнил годовой производственный план. До конца года будут дополнительно произведены работы общей стоимостью 600 тысяч рублей. Наиболее успешно справились с обязательствами бригады дорожных рабочих Ш. С. Набиева и Ю. Д. Коробейникова. На 150—160 процентов продолжают выполнять сменные задания экипажи экскаваторщиков М. В. Батрекова, А. А. Сулейманова и П. Ф. Болдырева, В. П. Самофалова.

Построить 290 тысяч квадратных метров лежневых дорог и оснований под кусты площадью 77 тысяч квадратных метров — таково обязательство коллектива на 1974 год. Встречный план предусматривает сооружения сверх задания лежневых дорог и оснований под кусты общей площадью 33000 квадратных метров.

ДЕСАНТ НА АГАН

На Аган из Частоборска (Сургутский леспромхоз) прибыл санно-тракторный поезд. Аганский лесоучасток получил солидное пополнение людьми и техникой для развертывания работ на месторождении, где сейчас ведется эксплуатационное бурение и на алась добыча нефти. Теперь здесь будет трудиться вдвое больше лесорубов. Прибыли три новых трелевочных трактора и четыре балка.

Сложный 45-километровый путь по еще не установившемуся зимнику колонна преодолела за неделю. В отдельные дни продвигались всего на 2—3 километра. Ночевали, где заставала темнота. Для еды и питья растапливали снег.

Ответственную роль вожатого колонны взял на себя молодой мастер Ростислав Танчук. Первым прокладывал трассу тракторист Алексей Бабаев.

УЧЕНЫЕ на Самотлоре

С 24 по 26 ноября в гостях у нижневартовцев находились академик, член Президиума АН СССР, лауреат Ленинской и Государственных премий, ученый с мировым именем в области энергетики М. А. Стырикович, кандидат технических наук, главный специалист Госплана СССР Ю. И. Боксерман, доктор геолого-минералогических наук, консультант Главгаза А. Л. Козлов, профессор, доктор геолого-минералогических наук, Герои Социалистического Труда главный геолог Главтюменьгеологии Ф. К. Салманов.

В залах заседаний горкома КПСС гости встретились с руководителями предприятий и строек города. Перед собравшимися выступил академик М. А. Стырикович. Он рассказал о перспективах развития топливно-энергетического баланса страны. О перспективах нефтяной и газовой промышленности тюменской области рассказал Ю. И. Боксерман.

В работе совещания приняли участие члены бюро горкома КПСС.

В воскресенье гости побывали на Самотлорском месторождении нефти, где ознакомились с его обустройством, с объектами газотурбинной электростанции, с работой дожимных насосных станций. Они беседовали с мастером комсомольско-молодежной бригады В. В. Китаевым. Они ознакомились с ходом строительства газоперерабатывающего завода и с перспективами утилизации попутного газа. Гости побывали на головной нефтеперекачивающей станции, на центральном товарном парке.

Ученых знакомили с объектами строительства и с действующими предприятиями первый секретарь горкома партии С. Д. Великопольский, начальник НГДУ «Нижневартовскнефть» имени В. И. Ленина Р. И. Кузоваткин, главный инженер дирекции строящихся газоперерабатывающих заводов С. А. Альшулер.

Среди гостей находился и заместитель министра нефтяной промышленности СССР Ш. С. Дангорьян.



(Слева направо) начальник НГДУ «Нижневартовскнефть» Р. И. Кузоваткич, доктор геолого-минералогических наук А. Л. Козлов, первый секретарь горкома КПСС С. Д. Великопольский, академик, член Президиума АН СССР М. А. Стырикович, профессор, доктор геолого-минералогических наук, главный геолог Главтюменьнефтегеологии Ф. К. Салманов, кандидат технических наук, главный специалист госплана СССР Ю. И. Боксерман. Фото Ф. ЮГЕНЧУКА.

ОШИБКИ ПОВТОРЯТЬСЯ НЕ ДОЛЖНЫ

В ЖИЗНИ существует хорошее правило, которое заставляет людей периодически оглядываться назад, подвергать анализу пройденный отрезок времени, посмотреть как бы со стороны на свои дела с тем, чтобы усмотреть просчеты и не допустить их вторично.

Вот и сейчас, прежде чем начнется городская зимняя спартакиада, прежде чем коллективы физической культуры окунутся в горячую струю спортивных страстей, будет полезным критически посмотреть на ход пятой летней городской спартакиады. Проходила она весь летний сезон и включила пять видов спорта: легкую атлетику, волейбол, футбол, пулевую стрельбу и баскетбол.

Еще молодой коллектив треста «Нижневартовскжилстрой» выступал во всех видах программы и успешно дебютировал, занял первое место и выиграл переходящий приз. На втором месте — прошлогодний победитель, трест «Нижневартовскнефтестрой», на третьем — второй год подряд коллектив нижневартовского УПР-1.

По сравнению с прошлым годом спартакиада прошла более активно. Если в 1972 году в ней принимало участие 15 коллективов, то нынче 27, насчитывающих 450 лучших спортсменов. Выросли и результаты ведущих физкультурников. Если в прошлом году время победителя в кроссе на 1000 метров было 3 минуты 05 секунд, то нынче такое время показали три участника, а победитель на дистанции—2 минуты 58 секунд.

Спартакиада выявила новые коллективы, которые стали достойными конкурентами сильнейшим. Это НСУ, СУ-26, СУ-27, МУ-15, орс, НГДУ, трест «Самотлортрубопроводстрой», хорошие слова можно сказать в адрес НГДУ «Нижневартовскнефть». Его коллектив выступал со всех видах программы и занял четвертое место.

Вообще не принимали участия в летних соревнованиях: МинРЭ, СУ-909, УПР-2, ВмК, трест «Мегионгазстрой» ограничился только в одном виде программы, хотя отдельные подразделения треста стихийно принимали участие в отдельных видах спорта, но организовать их было некому. В результате — только 15 место.

Теряет свои традиции когда-то лучший коллектив НГДУ «Мегионнефть». Как и в прошлые годы, спортсмены этого управления приняли участие в двух видах программы и остались за рамками призовых мест.

Спартакиада могла бы пройти на более высоком организационном и спортивном уровне. Перенос сроков проведения отдельных состязаний выбил из колеи некоторых физкультурных работников, некоторые неправильно понимали задачи, которые решают спортивные соревнования. К примеру, на соревнованиях по баскетболу приняло участие только пять команд. Многих не устроило время встреч — 8-9 ноября. «На празднике нужно отдыхать,—заявили они, а ведь занятия физическими упражнениями это и есть отдых.

Существует и такая позиция: мы призовые места занять не сможем, значит можно и не трудиться. Забывается главное — важна не сама победа, а факт участия и массовость.

Часты случаи, когда комплектование команд проходит касмех, набираются они из чужих коллективов. В результате люди не болеют за честь коллектива, опаздывают или вовсе не являются на игру.

5 ДЕКАБРЯ СОСТОИТСЯ ОТКРЫТИЕ ГОРОДСКОЙ ЗИМНЕЙ СПАРТАКИАДЫ. ОНА ДОЛЖНА СТАТЬ МОЛОДЕЖНЫМ ПРАЗДНИКОМ СИЛЫ, БОДРОСТИ, ЗДОРОВЬЯ, ДОЛЖНА ПРИВЛЕЧЬ ПОД СВОЙ ФЛАГ НОВЫЕ ИМЕНА ЛЮБИТЕЛЕЙ СПОРТА. ПРОВЕСТИ СПАРТАКИАДУ НУЖНО С УЧЕТОМ ЛЕТНИХ ОШИБОК.

В. ГОСПЕРЧУК,
председатель комитета по физической культуре и спорту.

НОВОСТРОЙКА

Первостроитель нефтеграда
Илья Максимович ЛАЗУТКИН



Завидую монтажнику, когда он с высоты зазнается — и машет вниз: Эгей! Как сюда!» — и держит в руке дневник-солнце,

Засыпает, затаяв соловья, средь зимних забот минерайона,

обтирание отчим края с высотного дивного небосклона.

ЭТИ СТРОЧКИ «НОВОСТРОЙКА» АДРЕСУЕТ БРИГАДИРУ МОНТАЖНИКОВ СМУ-2 ТРЕСТА № 3 «ОЙСУСТРОЙ» И. М. ЛАЗУТКИНУ.

Высотные мимозы

Настил проложат
Смолой березовой,
Сладкой этаж.
И в синь и в высь
Из-под руки ее
Мимозами
Летят десятки желтых искр
Девчонка доброю
волшебницей
Из русской сказки
К нам пришла.

Подняв с собой
По шаткими лестницам
Волну весеннего тепла,
Привольно дышится
Над городом!
Здесь воздух чище
И свежей,
Ей «мимозы» — искры
Гордо
Смеркают в окнах этажей.

С. КЛОЧКО.

Утро маляра

Просто работа маляра —
с утра листы дают
двадцать четвертей, как
будто
вся жизнь — расцветная
нова.

Мудра работа маляра —
На стыке в разных
эпохах:
пусть на душе у инженера
дела звенят, как детвора!

Мой сосед

На доме осветился под
крышей
становится могучим и
патриарших.
И светлеет в сутки.
А потом
спокойно курит в синем
молоком.

Строительную робу
надевает,
шагает — победитель
прагматист,
уверенный в работе и в себе,
в своей судьбе. Да и в моей
судьбе.

М. ГРИЗАНЕ.



С сентября 1971 года трудится в СУ-28 электрослесарь Федор Иванович Аршин. Немало теплотрасс построил с его участием. Сварные работы передовой бригадира всегда выполняет с высоким качеством.

НА СНИМКЕ: электрослесарь Федор Иванович Аршин за работой.

Фото нашего внештатного корреспондента Б. ШАПАЛИНА.

ПЕРЕДОВИКИ ПЯТИЛЕТКИ







На строительство музыкального училища лучшей по праву считается бригада каменщиков Н. В. Осипенко из СМУ № 1 Нижневартовскнефтестроя.

Впереди других и сегодня наш трехлетка, решившего идут братья Рафаил и Ренат Тапчуевы. Т. Запотянных (на снимке справа вниз).

„Новостройка» отвечают

„Девятиэтажная бесхозяйственность"

Так называется критический материал, опубликованный в «Новостройке №1» (газета «Ленинское знамя» № 120—121 от 6 октября 1973 года). Вот что ответил на него управляющий трестом «Мегионнефтестрой» Н. ТРИГУБЕНКО:

«Критический материал «Девятиэтажная бесхозяйственность» обсужден в коллективах УПТК, СУ-12, завода строительных материалов и на совещании в управлении треста.

Предостатки, отмеченные в нем, имеют место. Виновные наказаны. Мерлин, не-обходимые для окончания кладки девятиэтажного общежития, получен. Сейчас каменщики ведут кладку шестого этажа. Делается все для того, чтобы бригада заслуженного строителя РСФСР Г. А. Кравчука выполнила свои обязательства и закончила вертикальную кладку к Новому году.

На совещании в тресте руководители УПТК, ЗСМ, СУ-12, УМ-5 и начальник отдела предупреждены о персональной ответственности за обеспечение нормальной работой бригады Г. А. Кравчука по методу обходным для окончания.

Н. ЗЛОБИНА.

На контроле — обязательства 1973-го

ВПЕРЕДИ — 100 ТЫСЯЧ КВ. МЕТРОВ ЖИЛЬЯ

Около двадцати трех тысяч квадратных метров жилья, школа на тысячу учащихся, двадцать два объекта промышленной базы и причального хозяйства (в том числе пять объектов сверх годового плана) — вот итог работы треста «Нижневартовскнефтестрой» за девять месяцев 1973 года.

За всем этим напряженный труд строителей. Жители нашего молодого города хорошо знают, в каких условиях приходится строить города. Заболоченная тайга неохотно отступает перед первопроходцами.

Есть в строительном управлении № 2а бригада штукатуров-маляров, которой руководит Галина Викторовна Бормашенко. Этот коллектив борется за звание коммунистического. Бригада выполняет сменные нормы выработки на 164 процента, т. е. каждый день производит 29 квадратных метров малярной отделки при хорошем и отличном качестве.

Много теплых слов можно сказать о бригадире плотников Николае Васильевиче Алсееве из этого же строительного управления. 120 процентов плана — таков их ежедневный результат.

Трудна работа у членов комплексной бригады Владимира Васильевича Игнатенко из СУ-28. Люди приходятся работать порою по колено в воде, в сырых грунтах, при любой погоде, но теплотрассы, канализационные коллекторы, сданные ими, всегда без изъянов. Члены бригады активно участвуют в общественной жизни, учатся в школе экономических знаний.

В числе передовых можно назвать бригаду Виктора Афанасьевича Чернова из СУ-27, Василия Васильевича Иванова из СУ-29, Анатолия Николаевича Гаврилова из НСУ, Юрия Григорьевича Смирнова из Первого управления и многих, многих других.

Теперь о трудностях. Они у нас есть и мешают ритмичной работе, создают иногда неоправданно сложную обстановку на строительных площадках. Главное и основное, что тормозит выполнение плана по сдаче жилья и объектов соцкультбыта, — это несвоевременность этапа в Нижневартовск конструкций домов. Так случилось, что в зиму прошлого года мы вступили имея лишь конструкции семи домов. Эти дома сданы в эксплуатацию. Все же остальные дома пришли в навигацию и, естественно, ввод их может быть осуществлен лишь в четвертом квартале этого года.

Проблема доставки строительных конструкций в Нижневартовск — не простая. Мы ее решаем совместно с городскими и областными комитетами партии и с нашим министерством промышленного строительства СССР. Мы должны были получить в навигацию этого года 75 процентов деталей домов плана 1974 года. Навигация сейчас завершена. Можно подвести некоторый итог. В результате принятых мер удалось завезти в счет плана будущего года 40 процентов деталей домов. Это позволит квести в первом полугодии площадки

Рейд печати

А ларчик просто открывался...

«Будет ли тепло в городе?»—волновались горожане накануне нынешнего отопительного сезона. К порогу приближалась холодное дыхание осени, потом зимы, а от батареи вместо долгожданного тепла веяло сомнением: согреют ли, выдержат ли? Ведь практика подобной «зимовки» уже была. Но худо ли, бедно ли, а работники тепло- и водоснабжения подготовились к сезону. Отремонтированы теплотрассы, батареи во многих домах промыты, не стало перебоев в снабжении холодной водой, чаще стала появляться горячая. И только от жителей 5 «б» микрорайона — и с улицы Озерной — продолжали поступать взволнованные письма:

«Батареи у нас в дома еще на думали топить. Приходится включать все отопительные приборы, чтобы хоть как-то согреться. На раз уже загоралась проводка».

«Вот уже месяц мы берем воду из теплосети; такая бежит у нас из кранов. Насколько раз приходили слесари и уходили, ничего не исправив».

«Наши первые дома по улице Озерной как сироты в города. Сколько живем здесь и сколько мерзнем, а сколько мерзнем — сколько нервов тратим. И все бесполезно».

Редакционные папки пухли от таких «холодных» строк, от официальных ответов на жалобы руководителей города, а людям теплее от этого не становилось. В чем дело? Редакция вместе с работниками ЖЭК, санэпидстанции, мастерами тепло- и водоснабжения решила проверить эти письма, побывать на месте.

...Улица Озерная — окраинная в городе. Скоро в тайге, подступающей к ней, начнут возводить высотные жилые дома. Пока же здесь во всем чувствуются следы окраины. Летом ЖЭК и СУ-909 начали заниматься благоустройством микрорайона, накопали канавы, ямы и бросили. Хорошо, снежок замел на время следы «благоустроителей».

Заходим в первую квартиру дома № 4. Хозяйка объясняет:

— Да, действительно, в прошлые годы замерзали. Нынче тоже не очень тепло зиму начали. Но вот уже недели три, как от батарей жизнью повеяло.

В других квартирах следующих домов — №№ 6, 8, 10 и других хозяева тоже высказывали радость:

— Даже нагорится, привыкли мерзнуть, а сейчас тепло. Правда, еще и сильных морозов не было...

В цехе теплоснабжения рейдовую бригаду заверили, что в минус 40 на Озерной не повторится прошлогодняя история: «Дома эти в системе концевые. А поскольку очистных сооружений в городе нет, на этот участок теплосети попадало то, что совсем не должно: прутья, железные болты, коряги и т. д. В этом году мы очень тщательно прочистили трассу, промыли батареи. Времени пришлось убить на это уйму, зато и заявок в аварийную службу стало на много меньше».

...Идем дальше. Между домами 18 и 20 — колонка. Вода из крана струей бежит прямо на землю. Радиусом метра три вокруг намерз лед. Это цех водоснабжения не следит за порядком в своем хозяйстве, а вода, просачиваясь сквозь грунт, охлаждает теплотрассу.

Но еще больше виновны сами жильцы. Ведь пятый «б» микрорайон не канализован, во многих домах пользуются самодельной канализацией. Эта вода тоже течет в землю и забирает тепло трассы.

«А ларчик просто открывался»—сказано было в басне. Достаточно оказалось тщательно промыть систему теплоснабжения, чтобы прекратился поток жалоб длиной в три зимы. А если работники цеха водоснабжения приведут в порядок еще и колонку, а управляющий трестом «Мегионгазстрой» т. Тригубенко, наконец-то, сделает давно обещанное: проведет канализацию в микрорайон?

Что же можно сделать, чтобы быстрее реагировать на заявки жителей? В диспетчерской аварийной службы дежурный В. С. Карповедова.

— За сутки к нам поступает до 16—20 заявок. Стараемся попасть на место происшествия быстрее, но не всегда это удается, особенно вечером или ночью. Если днем аварийщиков обслуживает машина, то после шести слесарю приходится бегать из одного конца города в другой пешком.

Как это ни странно, но частенько нам помогают мерзнуть и... строители. Такой пример: СУ-13 подключило к теплосети детскую поликлинику. Начиная работы, закрыли задвижку, а когда кончили — открыть забыли. С вечера от жителей микрорайона стали поступать тревожные сигналы: пропало тепло. Весь аварийный пост был брошен на устранение аварии. Искали причину час, другой, третий, пока... не открыли в колодце задвижку.

И это опять... к басне о ларчике, который открылся совсем просто. Вот так зачастую мы сами создаем себе проблемы, чтобы потом долго их решать, обсуждать за тумбовыми столами в кабинетах. Ключик же к их решению всегда один: не голословные обещания и заверения, а конкретные дела, внимание и забота о соседях.

ЧЛЕНЫ РЕЙДОВОЙ БРИГАДЫ:

Р. СТАРКОВА, помощник санитарного врача, С. САФАРОВ, домоуправ ЖКК НГДУ «Мегионнефть», Н. РЫБАЛКО, мастер цеха водоснабжения, Ю. СИРОБАБО, мастер цеха теплоснабжения, В. ПЯТЫРОВА, сотрудник редакции.

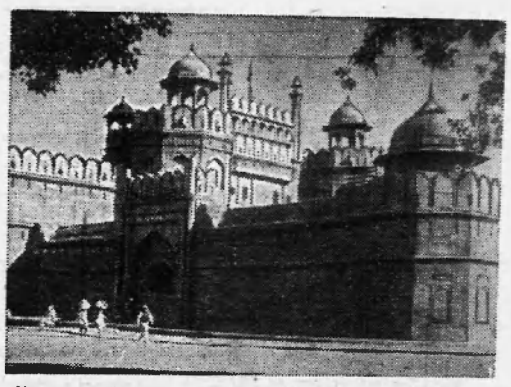

Исторический Красный форт в Дели, бывшая резиденция императоров династии Великих моголов,—свидетель решительных схваток индийского народа с английскими колонизаторами. В 1947 году над его стенами был поднят флаг независимой Индии.

ФОТО В. Кошевого (Фотохроника ТАСС)



УСПЕХИ ХИМИКОВ СЛОВАКИИ

Ускоренными темпами развивается химическая промышленность социалистической Чехословакии. Это в полной мере относится и к Словацкой социалистической республике, где до 1948 года — победы февральской революции в стране — насчитывались лишь единственные маломощные предприятия.

Химическая промышленность за последние годы стала наиболее динамичной отраслью народного хозяйства Словакии. Если в 1946 году химия в общем объеме продукции промышленности республики составляла 2 процента, то через 12 лет уже 9,4 процента, а до 1975 года ее вес возрастет до 11,5 процента.

Быстро увеличивается выпуск необходимых сельскому хозяйству минеральных удобрений. В 1975 году планируется дать сельскому хозяйству столько туков, чтобы на 1 гектар пахотной земли их можно было бы внести 220 кг.

Как отмечает газета «Праца» большие успехи, достигнутые в химической промышленности, стали возможными благодаря ударному труду рабочих и служащих. Социалистическое соревнование, движение рационализаторов, творческая инициатива коллективов способствовали выполнению и перевыполнению плановых заданий. В движение «Работать по-социалистически» включилось около 90 процентов всех работников химических предприятий. 3523 коллектива соревнуются за право быть удостоенными почетного звания бригады социалистического труда.

Широкое распространение получило движение за экономию материалов, сырья, электроэнергии и горючего. В это движение, известное под девизом «профсоюзный миллиард», включаются все новые и новые тысячи тружеников химических предприятий, уже внесших в общереспубликанскую копилку десятки миллионов сэкономленных крон.

В этом году возникли новые формы социалистического соревнования, новые трудовые начинания, целью которых является выполнение и перевыполнение плановых заданий, улучшение качества продукции, снижение непроизводительных расходов. Так, в цехах предприятия «Мир» родились движения «ручаюсь за свою работу», а среди водителей — «езжу без аварий». На заводе «Гумарне 1 мая» возник почин «самоконтроль в работе», направленный на повышение качества продукции и экономию материалов.

В. ШУМСКИЙ,
корр. ТАСС

Братислава

Кони, кони...

200 лет разводят на Руси орловских рысаков. На многих всемирных выставках и аукционах они оценивались выше других. Знатоки считают орловского рысака и верховой, и спортивной лошадью. Много известных представителей этой породы хранит в своей памяти история коневодства. Самый знаменитый из них — жеребец Квадрат, которому скоро будет 30 лет. Он родился на известном Первом московском конном заводе в селе Успенское, который значится в реестрах всех коневодов мира.

Когда Квадрату исполнилось четыре года, он за один сезон выиграл все крупнейшие именные призы в мире, установленные для орловских и русских рысаков. Знаменит Квадрат и своим потомством: почти 650 детей, внуков и внучек — не счесть. И все унаследовали от отца и деда добрый характер, отличный экстерьер и великолепные спортивные качества.

Об этом хорошо знают иностранные покупатели, которые приезжают в Советский Союз на аукционы лошадей. Стоит только аукционисту сказать, что в лошади течет кровь Квадрата, как цены на нее поднимаются мгновенно. Зарубежные специалисты не скупятся, когда речь идет о потомках Квадрата. Так было и на недавнем осеннем аукционе. Он проходил в конно-спортивном манеже в селе Успенское. В первый день было продано покупателям из Голландии, Италии, Франции, Швейцарии, Швеции, Финляндии, Японии, Ирана и других стран несколько десятков четвероногих красавцев на сумму более ста тысяч рублей. Самым дорогим оказался полукровный рысистый жеребец под кличкой Абзац. 26 раз поднимались на него цены, прежде чем Абзац достался итальянцу Бальзарини.

Все дороже на мировом рынке ценятся лошади, выращенные советскими коневодами. И, конечно, большую лепту в это вносят специалисты Первого московского конного завода.

За последнее десятилетие московский конный завод стал устойчивым экспортером племенных лошадей. Его питомцев можно встретить в Финляндии, Швеции, Италии, Франции, США и ряде других стран.

В. ИТКИН,
корр. ТАСС.

Москва.

СТАЛИ октябрятами

Взволнованными, подтянутыми, чуть-чуть повзрослевшими пришли в этот день на торжественную линейку первоклассники школы. Сегодня у них самый радостный и памятный день — они вступают в октябрята.

Словами привета и поздравления встречают их старшие товарищи — пионеры, комсомольцы, учителя. Уверенно, с честью выдерживают первоклассники главное испытание— проверку знаний Правил октябрят.

И вот наступила самая торжественная минута: вожатые прикалывают первоклассникам красные октябрятские звездочки, которые отныне станут для них символом мужества, гордости, чести.

Торжественная линейка закончилась концертом, который для новичков-октябрят подготовили октябрята вторых классов и пионеры школы.

О. НОМСКОНОВА,
учитель школы № 4.

Хорошо воспитали сына

Возле входа в магазин «Кедр» мальчик обнаружил кошелек. Наиль Каримов подобрал его и сразу же обратился в дежурную часть городского отдела внутренних дел.

При осмотре кошелька в нем оказался паспорт на имя С. И. Гроголь и 183 рубля.

Сотрудники Нижневартовского ГОВД благодарны Наилю за его поступок, благодарны его родителям и педагогам школы № 3, воспитавшим мальчика честным.

Ф. САЛИМУЛЛИН,
начальник Нижневартовского ГОВД.

Редактор В. КОРЧЕМКИН.

ПРИГЛАШАЮТ НА РАБОТУ:

УПТК треста «Нижневартовскжилстрой» СРОЧНО—заместителя главного бухгалтера, старшего бухгалтера материальной группы, бухгалтера, временно — опытного бухгалтера.

СМУ НГДУ «Нижневартовскнефть» им. В. И. Ленина на постоянную работу инженера снабжения, автокрановщика, сторожей.

Обращаться в отдел кадров СМУ с 9-00 до 18-00 ежедневно.

СУ-31 треста «Мегионгазстрой» СРОЧНО: машинистов аропреобразователей, машинистов передвижных электростанций на дизельном топливе, газоэлектросварщиков.

АВТОБАЗА № 5 треста «Нижневартовскжилстрой» — слесарей-сантехников, газоэлектросварщиков, слесарей-монтажников, слесаря-моториста, электросиловика, медника, кузнеца, слесаря по регулировке топливной аппаратуры, мастера по ремонту автомобилей, начальника эксплуатации.

Обращаться по адресу: 2-й участок (остановка автобуса СУ-909), отдел кадров, автобаза № 5

НАШ АДРЕС: 626444
г. Нижневартовск, Дом Советов

ТЕЛЕФОНЫ: редактора — 0-98, зам. редактора — 0-85, промышленного отдела — 0-85 (2 зв.), ответственного секретаря и отдела писем — 0-87, типографии — 0-87 (2 зв.).

ГАЗЕТА ВЫХОДИТ ПО ВТОРНИКАМ, ЧЕТВЕРГАМ И СУББОТАМ

Нижневартовская типография управления издательств, полиграфии и книжной торговли Тюменского облисполкома

Тираж 8439

Пролетарии всех стран, соединяйтесь!

ЛЕНИНСКОЕ ЗНАМЯ

ОРГАН НИЖНЕВАРТОВСКОГО ГОРКОМА КПСС И ГОРОДСКОГО СОВЕТА ДЕПУТАТОВ ТРУДЯЩИХСЯ ТЮМЕНСКОЙ ОБЛАСТИ

Издается с 4 сентября 1941 года. ✦ № 143 (3281) ✦ ЧЕТВЕРГ, 29 ноября 1973 г. ✦ Цена 2 коп.

За 100-миллионную тонну нефти!

Встречный план

Коллектив вышкомонтажной конторы № 1 в сентябре текущего года выполнил государственный план строительства буровых, а к 56-й годовщине Великого Октября — свои повышенные социалистические обязательства. Дополнительно к плану построено 59 буровых, значительно улучшены все технико-экономические показатели по сравнению с прошлым годом.

Понимая всю сложность задач, связанных с увеличением объемов вышкостроения, а также следуя патриотическому почину коллектива Московского завода «Компрессор», выступившего с глубоко обоснованным встречным планом четвертого года девятой пятилетки, коллектив вышкомонтажной конторы № 1 принимает встречный план на 1974 год и берет на себя следующие обязательства:

государственное задание по строительству буровых выполнить досрочно, к 5 декабря 1974 года, построить 440 буровых, что на 32 больше годового задания;

— за счет внедрения прогрессивной технологии, улучшения организации труда, применения скоростных методов строительства выйти к дню 56-й годовщины Великой Октябрьской социалистической революции по производительности труда на уровень 1975 года;

— снизить себестоимость строительства буровых на два процента против сметной за счет внедрения режима экономии, снижения транспортных расходов и улучшения использования механизмов и другой техники;

— получить от внедрения рационализаторских предложений и планов научной организации труда 120 тысяч рублей условно-годовой экономии;

— на основе осуществления мероприятий по совершенствованию управления производством, внедрению суточного оперативного планирования и крупноблочного монтажа буровых получить 20 тысяч рублей сверхплановой прибыли;

— добиться в течение 1973—1974 учебного года не менее 4[illegible] процентов охвата экономической учебой рабочих, ИТР и служащих конторы;

— с целью повышения квалификации рабочих обучить и повысить квалификацию путем бригадного, индивидуального обучения и через систему учебных комбинатов не менее 150 человек;

— выполнить задание по заготовке грубых кормов в совхозе «Нижневартовский»;

— отработать путем участия в субботниках и воскресниках по благоустройству города не менее 10 часов каждому работнику конторы;

— во исполнение Постановления ЦК КПСС и Совета Министров СССР «О введении нового Всесоюзного физкультурного комплекса «Готов к труду и обороне СССР» (ГТО) всем инженерно-техническим работникам и служащим сдать новые нормы комплекса ГТО;

— продолжить шефскую работу над Нижневартовской школой-интернатом.

Вызываем на социалистическое соревнование вышкомонтажную контору № 2 объединения «Запсибнефть».

По поручению коллектива социалистические обязательства подписали:

А. БАБЛАРЬЯН, директор ВМК-1, И. ДЕНИСЕНКО, секретарь партбюро, А. ГЕРМАНСВ, председатель месткома, В. МАРКУХИН, секретарь бюро ВЛКСМ.

В ГОРИСПОЛКОМЕ

Исполком городского Совета депутатов трудящихся решил созвать третью сессию горсовета XIV созыва 19 декабря 1973 года.

На рассмотрение сессии выносятся вопросы:

1. Организационный.

2. Отчет о работе исполкома городского Совета депутатов трудящихся за 1973 год.

Горисполком обращается с просьбой ко всем трудящимся горда прислать к 10 декабря 1973 года исполкому городского Совета свои замечания и предложения, связанные с подготовкой к сессии.

✦ КОГДА ВЕРСТАЛСЯ НОМЕР

Пятилетку — досрочно

Сегодня буровая бригада мастера Героя Социалистического Труда Г. М. Левина завершила пятилетнюю программу. Пробурено 209600 метров горных пород. Коммерческая скорость составила 5026 метров на станок в месяц. Это на 1170 метров выше плана. Сэкономлено 1800 тысяч рублей. На эти средства можно пробурить 21000 метров скважин.

✦✦

Рапортовал о досрочном выполнении пятилетки ведущий экипаж экскаваторщика И. В. Объединив из СУ-909. Погружено в отвал 860 тысяч кубометров грунта. Экипаж экскаватора № 138 принял встречное обязательство: за три с половиной года переработать один миллион кубометров грунта.

✦✦

27 ноября вахта бурильщика Минувы Мухаметдинова на скважине № 2603 на сто первом кусте прошла долотом восьмидесятипятитысячный метр горных пород, пробуренных бригадой Г. К. Петрова с начала года. Это большая трудовая победа коллектива.

Она вселяет уверенность в то, что взятое на будущий год обязательство — пробурить 100 тысяч метров горных пород — будет успешно выполнено.

НА ОКРУЖНУЮ ДОСКУ ПОЧЕТА

Окружной комитет КПСС, окрисполком Совета депутатов трудящихся и окружком ВЛКСМ занесли на окружную Доску Почета по итогам третьего квартала буровые бригады Г. К. Петрова и А. Д. Шакшина (УБР №2), Г. М. Левина и В. Т. Громова (УБР №1), бригаду Г. В. Меджевского из Мегионской нефтеразведочной экспедиции, бригады вышкостроителей Я. С. Вагапова и П. И. Лачинова (ВМК № 1).

На слет

В субботу, 1 декабря 1973 года, в 10 часов утра в зале заседаний Дома Советов состоится районное совещание рабочих и сельских корреспондентов, посвященное 50-летию Первого Всесоюзного совещания рабкоров.

Приглашаем всех активистов «Ленинского знамени», редакторов стенных газет.



■ ■

Лучшим слесарем в бригаде Г. К. Петрова по праву считается Анатолий Владимирович Карташов. В коллективе он давно, работал и на Шаиме, потом приехал на Самотлор.

НА СНИМКЕ: А.В. Карташов.

Фото А. Черного.

Директивная стройка сегодня

Ни шатко, ни валко

ДВА взглянув на заголовок, можно судить о том, как идут дела по сооружению объектов первого Нижневартовского газоперерабатывающего завода. Более месяца назад мы отмечали, что была надежда на окончание строительства в этом году лишь трех объектов. В октябре сданы под отделочные работы административно-бытовой корпус, блок газоспасательной станции, гараж и столовая на 110 мест. Теперь же приходится констатировать, что надежды эти с каждым днем становятся все призрачнее...

Наиболее удручающее впечатление производит здание столовой. К отделке ее, судя по всему, строители СУ-30 так и не удосужились приступить. Более того, порой уничтожается даже то, что уже сделано. Так, в одну совсем не прекрасную ночь вся столярка оказалась в пламени костра.

Не лучше положение и на газоспасательной станции. Внутренние помещения ее все еще открыты всем ветрам. Строители здесь, правда, периодически появляются. 19 ноября работал один сварщик...

Наиболее законченным выглядит административно-бытовой корпус. Здесь почти во всех помещениях третьего этажа и по корпусу уложены паркетные плиты. Настилают полы и на втором этаже, продолжается облицовка стен кафелем. Но и здесь темпы черепашьи.

Уже давно, месяцами, идет разговор о выгородке этих объектов, что гарантировало бы скорейшее завершение работ, а главное — сохранность оборудования, которое необходимо здесь установить. Однако руководители СУ-25, исходя из интересов своего треста, но отнюдь не из интересов стройки, отделываются обещаниями. А дело страдает. Ибо костры — далеко не единичный и не единственный случай вредительства. И это не секрет для руководителей треста «Мегионгазстрой». Но их внимание к директивной стройке порой приобретает, мягко говоря, странный характер.

Взять хотя бы тот факт, что вот уже около месяца генеральный подрядчик — СУ-25 — фактически обезглавлен. Бывший его начальник А. П. Новошицкий возглавляет ныне СУ-45, а обязанности начальника СУ-25 исполняет на строительстве завода главный инженер этого управления А. Г. Захаров. Проблем на стройке предостаточно, и сочетать две такие должности довольно сложно. Может быть, поэтому и страдает организация производства. Ведь не редки случаи, когда при большом объеме работ две-три бригады, как это было 19 ноября, фактически простаивают. А трест, вместо того, чтобы укрепить кадрами генподрядчика, наоборот, переводит их в другие управления. Чем это мотивировано?

После некоторого перерыва вновь собираются дважды в неделю представители заинтересованных по стройке сторон на оперативные совещания, которые по идее должны давать эффективные результаты. На деле же эти совещания собираются лишь для обновления сроков, которые намечаются, но не выполняются в большинстве случаев. Конкретной же практической помощи со стороны руководителей треста ни СУ-25, ни многочисленные субподрядчики не получают. Вот и меняются сроки в протоколах оперативок. Конечно, поставить новую дату в протоколе немаловажно проще, чем вникнуть в причины, сдерживающие выполнение намеченных мероприятий, и устранить их.

На днях, а точнее 20 ноября, был подписан протокол, где в числе других мероприятий по строительству первоочередных объектов значится: «Передать в эксплуатацию объекты общезаводского хозяйства — АТК, столовую, газоспасательную станцию — 15 декабря 1973 года». Будет ли эта дата окончательной или...

Я. ВАСИЛЬЕВ.

Под контроль газеты

ПОЧЕМУ СТОЯТ ГОТОВЫЕ ДОМА?

Дома под строительными номерами 27 и 26 в первом микрорайоне построены Иркутским СМУ «Главвостоксибстроя» намного раньше срока.

Иркутяне очень старались. Велико было их желание обрадовать нижневартовцев новосельем к празднику Октября.

И вот результат. Перед седьмым ноября иркутяне закончили свои дела, закрыли подъезды на ключ и ушли на другой объект. Сейчас конец ноября, а дома еще и не думают заселять...

В чем дело?

А дело в двух довольно ответственных товарищах: заместителе начальника НГДУ «Мегионнефть» по капитальному строительству Г. М. Кокуевицком и главном инженере треста «Мегионгазстрой» Б. Л. Барском.

Кто прав, кто виноват?

Б. Л. Барский убедил в том, что канализационная сеть к домам № 26 и № 27 действует, но, как говорит сам главный инженер, есть мелкие недоделки.

Сеть работает, и дома не только можно, но и нужно заселять, потому что есть еще нечестные люди в Нижневартовске, да и попросту хулиганы, которые буквально грабят дома — вырезают линолеум, разбивают стекла, даже крадут унитазы и т. д.

А Г. М. Кокуевицкий все занят мелкими придирками и не обращается в исполком горсовета с просьбой о проведении приемной комиссии.

Вот такие печальные дела у наших новоселов.

С. ТОМИН.

ПАРТИЙНАЯ ЖИЗНЬ

Критические замечания к исполнению

Начало положено

Не закончились еще отчеты и выборы в партийных организациях района, а там, где состоялись отчетно-выборные собрания, вновь избранные руководящие органы уже изучили критические замечания коммунистов, наметили мероприятия для их выполнения и приступили к делу. На эту тему мы планируем опубликовать серию статей. Сегодня печатаем первую.

Отчетно-выборное собрание прошло у нас довольно активно, никто не остался равнодушным, коммунисты критиковали старое партийное бюро за слабый контроль деятельности администрации, за низкий уровень воспитательной работы и за неполный охват коммунистов партийными поручениями. Новый состав руководящего органа проанализировал все высказывания, составил мероприятия и утвердил их на заседании партбюро.

Некоторые шаги уже предприняты. Из числа главных специалистов, инженерно-технических работников мы создали, например, первичную организацию общества «Знание». Лекторы приступили к работе.

Раз в неделю, по понедельникам, за 15 минут до начала работы в цехах и конторе проводят свои беседы политинформаторы. Их 16, все они утверждены на заседании нового состава партбюро.

Сейчас у нас нет пассивных коммунистов, все они получили поручения согласно их желанию, наклонностям и начинают принимать участие в партийной жизни. Часть из них занимается работой, направленной на осуществление права контроля деятельности предприятия.

Мы понимаем, что это лишь начало, впереди работы непочатый край.

А. ХРЕБТОВ,
секретарь партбюро Ваховской нефтеразведочной экспедиции.

ПРАВОФЛАНГОВЫЕ ПЯТИЛЕТКИ

Лебедевцы сдержали слово



ЛЕНИНГРАД. «Выполнено!» — это слово стоит сейчас под каждым пунктом годовых социалистических обязательств бригады шлифовщиков члена ЦК КПСС, Героя Социалистического Труда Е. И. Лебедева с Кировского завода. Причем программа, на 25 процентов превосходящая прошлогоднюю, реализована без увеличения численности бригады.

Разработать и внедрить механизированную подачу заготовок, перевести все станки на принудительную смазку, увеличить мощность вентиляторов, отводящих мельчайшие частицы сошлифованного металла и абразива, увеличить количество станков — таковы были основные пункты комплексного плана шлифовщиков, которые сейчас выполнены.

Высок авторитет бригады Лебедева на Кировском заводе. Призыв бригады — выполнять пятидневное задание за четыре дня — был поддержан всем коллективом. Около восьми тысяч кировцев соревнуются под девизом: «Пять — в четыре!».

На верхнем снимке: Е. И. Лебедев за работой. На нижнем снимке: трактор «Кировец».

Фото С. Смольского (Фотохроника ТАСС)

КОМСОМОЛЬСКАЯ ЖИЗНЬ

УМЕЮТ ТРУДИТЬСЯ И ОТДЫХАТЬ

Работаем мы под девизом — «Пятилетке ударный труд, мастерство и поиск молодых». План товарооборота наметили выполнить 28 декабря. Главная наша забота — изо дня в день повышать культуру обслуживания населения.

Все комсомольцы приняли индивидуальные социалистические обязательства, хорошо выполняют их продавцы магазинов «Нептун» и «Спорттовары» Любовь Катанаева, Тамара Потехина, кассир магазина «Север» Юлия Ткаченко. Лучших из лучших — Любовь Катанаеву и Любовь Новикову мы рекомендовали в КПСС.

В комсомольско-молодежных коллективах — в магазинах «Спорттовары», «Север» и центральном гастрономе — юноши и девушки учатся азам советской торговли, получают трудовую закалку.

Наши комсомольцы умеют не только хорошо трудиться, но и культурно отдыхать. Создали мы кружки художественной самодеятельности, их участники ставят концерты для торговых работников и выступают в Доме культуры «Юбилейный» и имени 50-летия ВЛКСМ, по телевидению. Удался нам и вечер трех поколений.

Т. ПОПОВА,
экономист орса НГДУ «Нижневартовскнефть».

Геологи простаивают

Геологоразведчики годовой план по приросту запасов нефти перекрыли в полтора раза. Наши лучшие бригады — бурового мастера Геннадия Меджевского и мастера по испытанию скважин Геннадия Моськина — в октябре рапортовали о выполнении плана решающего года пятилетки.

Больше внимания мы стали уделять организации социалистического соревнования. Все юноши и девушки борются за звание «Лучший молодой нефтеразведчик». Это соревнование организовано по двум возрастным группам: от 18 до 22 лет и от 22 до 28 лет. Для каждой группы разработаны свои условия соревнования, почетные грамоты и премии победителям.

Итоги подводятся ежеквартально, при этом учитывается: выполнение производственных заданий, трудовая дисциплина, поведение в быту, участие в общественной работе и повышение общеобразовательного и политического уровня.

Звание «Лучший молодой нефтеразведчик» присвоено Виталию Яньшину, Владимиру Нефедову, Татьяне Бобровой Галине Перкашиной.

31 комсомолец носит высокое звание «Ударник коммунистического труда», 40 борются за это звание.

Недостатки также у нас имеются. Слабо мы используем наглядную агитацию для усиления гласности соревнования. Разведчики недр уходят все дальше и дальше от своей центральной базы — Мегиона, поэтому требуются дополнительные вертолеты, однако их нам не дают. Из за отсутствия воздушного транспорта простаивали комсомольско-молодежные бригады К. Кремлякова (вышкомонтажники) и В. Макара (буровики). Надо чтобы горком комсомола, штаб Всесоюзной ударной комсомольской стройки немедленно решили эти наболевшие вопросы.

В. КУЗНЕЦОВ,
секретарь комитета.

В нашей комсомольской группе

Наша комсомольская группа — это инженерно-технические работники и служащие. Она состоит из четырнадцати человек. Из них восемь — ударники коммунистического труда. В соревновании на лучшую группу в третьем этапе ленинского зачета мы заняли второе место.

Наши комсомольцы — активные участники художественной самодеятельности. Так, например, Валентина Грисюк — солистка вокальной группы, Борис Наговицын — участник эстрадного ансамбля. Почти все ребята занимаются в школах экономических знаний. За хорошую работу С. Шишляева награждена Почетной грамотой горкома ВЛКСМ.

Коллектив у нас дружный, сплоченный. В этом году обязуется удержать одно из лучших мест среди комсомольских групп тракторной конторы.

Э. ШАГИЕВА,
групкомсорг.

Партийная хроника

Организационный отдел городского комитета партии проверил состояние делопроизводства в парткоме УБР-1. Выяснилось, что во всех партийных организациях одинаковые недочеты: отсутствуют журналы регистрации входящих документов, нет необходимых инструкций для первичных парторганизаций, нарушаются правила хранения документов. Партком УБР-2 не учит секретарей первичных парторганизаций ведению делопроизводства, слабо контролирует деятельность партбюро. Внесен ряд предложений, направленных на их устранение.

Очередное заседание провел Совет общественно-политического клуба учителей. С лекцией о международном положении выступил лектор обкома партии А. И. Суворов. О развитии нефтедобывающей промышленности Среднего Приобья рассказал присутствовавшим второй секретарь горкома партии В. Д. Салмин.

Интересно прошли политзанятия на участке механизации Нижневартовского специализированного управления (пропагандист В. Н. Лоскутов). Тема занятия «Сущность капиталистической эксплуатации».

В промышленно-транспортном отделе горкома КПСС собирались представители авиатранспорта и его заказчиков-строителей. На заседании выступили заведующий отделом В. М. Путилов, начальник СУ-44 треста «Мегионгазстрой» Н. Ф. Журавлев, заместитель начальника орса НГДУ «Нижневартовскнефть» И. И. Кугаевский, и. о. командира авиаподразделения Ю. А. Редькин и другие. Намечены меры по улучшению работы авиапредприятия.





Лидия Петровна Литвинова — учительница начальных классов в Корликах. Она работает здесь второй год после окончания Чачено-Ингушского педагогического училища. Активная комсомолка, Лида была делегатом XXVI конференции комсомольцев города.

Фото А. ЧЕРНОГО.

КОЭФФИЦИЕНТ

А человек взял и построил дорогу. И не временную, а капитальную. Невероятно но факт. Каждый километр ее обходится примерно в миллион рублей. Не дешево. Но другого выхода нет. С дорог нефтепромысел начинается, ими он и кончается Самотлорская же нефть стоит таких затрат. И как только сибирские морозы подсушат болота, на передний край выходят строители. Очи срезают бульдозером верхнюю, хлюпающую массу, убирают торф. Скованную морозом траншею тут же засыпают гравием, песком. Камня, песка в Западно-Сибирской низменности нет: торф, ил, глина. Щебенку и прочие строительные материалы доставляют с верховий Оби баржами. От причалов Нижневартовска — на машинах. В особо топких местах бетонка, как понточный мост. И чтобы он не затонул, не ушел в тину, дорожники регулярно наращивают оседающее полотно.

Необыкновенное шоссе уже почти опоясало озеро. Не преувеличу, если назову его трассой жизни, дорогой мужества. Оно и теперь напоминает поле битвы. По краям, как павшие в бою солдаты, ребрятся раздавленные бревна. Ненасытная утроба болота уже проглотила добрый десяток тракторов и вездеходов. А макушка стрелы экскаватора, соскользнувшего с настила, видна по сей день. Она стоит, как памятник первопроходцам Самотлора, кто в пятидесятиградусные морозы штурмовал неприступную дотоле природную твердыню.

До буровой километров шестьдесят. А это более часа ходу. Кузьмич, то и дело поглядывая на часы, торопливает водителя. «Урал» уже не мчится, а летит. Упругое сиденье подбрасывает, как на батуте Чтобы не стукнуться головой, держимся руками и ногами. Но даже при такой тряске клонило ко сну. Спать на Самотлоре хочется всегда, особенно в машине. Позевывал и шофер. Стараясь хоть как-то отогнать дрему, спросил меня, ласково хлопая по красной обшивке кабины:

— Как моя «ласточка»? Хороша? Первая на автобазе в зимнем исполнении. Стекла задраишь, включишь печку и никакой мороз не страшен тебе. Красота. Жду не дождусь зимы.

Чтобы поддержать разговор, говорю:

— На севере давно?

— С пеленок. Родители привезли.

— И как?

— Нормально! Раньше здесь дыра темная была. А теперь Вартовск — город. Когда в армии узнал, что нашему поселку присвоено звание города, не поверил. Три двора, два кола и вдруг — город Приехал и не нашел своего дома За два года чудо-юдо! Там, где мальчишкой едва с шестом проходил — бетонка. Вместо халуп — пятиэтажки. Нормально, другого не хочу.

Знакомое чувство. Когда вылетал из Москвы, думал, что отправился в тьму-таракань. Первобытное настроение не развеял и прямой рейс Москва—Нижневартовск. Свой аэропорт. Принимает он не только «кукурузников», но и таких красавцев, как Ту-134. Прилетел и разочаровался. Мечтал отдохнуть от сумасшедшего ритма цивилизации, муравейной сутолки и бензинного чада, а попал в центр Нижневартовска и

(Продолжение. Начало в №№139, 141)

● О тех, кто нас обслуживает

Найти себя

РОМАНТИКА. Чем измеряется это слово? Наверное, каждый почитает его по-своему. Для одних — это число непроходимых километров, стужа, жизнь в палатках, для других что-то неопределенное — «туманы», «запахи тайги», для третьих — университеты гражданской зрелости.

Люба тоже мечтала о романтике, поэтому недолго раздумывала, куда поступить после десятилетки. Главным для нее было быстрее приобрести какую-нибудь профессию — и на Север. Через год окончила Тюменское торгово-кулинарное училище и вместе с подругой Зиной Королевой получила направление в Нижневартовск.

Летели, волновались перед встречей с городом, о котором сложены песни, в котором живут прославленные буровики, нефтяники... Но первый трудовой день принес разочарование. Работать пришлось в магазине «Север». На новичков никто не обращал внимания, все были заняты будничными делами. Не успели оглядеться, как заставили принимать товар. Десятки ящиков, в каждом около пятисот яиц и огромная очередь покупателей. Люба отсчитывала и удивлялась: почему люди так много берут? А вечером чувствовались усталость и растерянность... На второй день девчата познакомились с директором магазина «Север» Клавдией Васильевной Горюшко. Два-три приветливых слова, забота о том, где и как устроились с жильем, — и на душе стало светлее.

Люба и раньше знала, что труд продавца нелегок. Но в помещении на практике все было проще: и ассортимент товаров богаче, и физически легче, так как продавцу помогали подсобные рабочие и механизмы. Здесь же многое приходилось делать самой. И все-таки растерянность длилась недолго. Работала сначала в магазине «Север», потом в «Пингвине». Присматривалась, старалась все сделать только хорошо. И, конечно, уставала. Люба поняла, что романтика — это сложнее, чем представлялось раньше. От нее требовались иные качества, чем одолевать пургу и переносить укусы комаров, хотя и это надо было уметь тоже. Первое, что с нее спросят, — выполнение производственного плана. А это не только стоять за прилавком, но и работать с товаром, оформлять витрины, изучать покупательский спрос, быть в контакте с людьми, не с какими-то определенными, а каждый раз с другими, с разными по характеру и уровню культуры. Видела, что Север — это нехватка рабочих рук, бытовая неустроенность, отсутствие некоторых товаров, вызванное отдаленностью... Во всем этом она старалась правильно разобраться. Найти себя — к тому обязывал ее комсомольский долг.

Что же все-таки помогло прижиться, выдержать? Если говорить о трудностях чисто физических, то с ними Люба была знакома с малых лет. Отец ее, Петр Тимофеевич Катанаев, — железнодорожник. Семья жила вдали от школы. Учеба для его детей — это километры дорог, жизнь в интернатах и на частных квартирах. Через все это прошла и самая младшая в семье Люба, восьмая по счету. Да и сама семья, большая, дружная, трудовая, многое дала девочке. Все старшие братья и сестры нашли место в жизни, работают, учатся. Оглядываясь на них, могла ли Люба позволить себе отступить перед трудностями?

А потом, кроме трудностей, в ее жизни появилось много интересного. Попробовала выяснить: куда уходит свободное время? Кстати, говорить «свободное» не совсем точно. Времени свободного как раз почти нет. Любу избрали комсоргом группы. К тому же она член комитета комсомольской организации НГДУ «Мегионнефть», член комсомольского прожектора орса, член группы народного контроля предприятия, участница художественной самодеятельности, ответственная за рабочих, учащихся в вечерней школе... Словом, скучать некогда. Сложнее всюду успеть. Она старается.

Старательность, желание любое поручение выполнить хорошо — основные черты Любы. Об этом говорит и новый ее руководитель Алла Владимировна Романова, директор торгового куста орса НГДУ «Мегионнефть», к которому относится и магазин «Нептун», где в винно-рыбном отделе работает сейчас Люба Катанаева: «Она очень старательная и добросовестная девушка. На любую просьбу откликнется, на нее можно положиться...»

Сейчас Люба всего двадцать лет. Два года, прожитые в Нижневартовске, значат для нее очень много. Была возможность проверить себя на прочность и подумать: а хватит ли душевных сил на трудную и будничную работу продавца? И решила: хватит! И доказательством служит то, что направление в Нижневартовск не стало для нее туристской путевкой, оплаченной за счет государства. Это — во-первых. Во-вторых, она уверена, что торговля исключительно перспективная отрасль народного хозяйства, здесь очень нужны молодые, крепкие руки. А поэтому — за книги! Решила поступить в техникум советской торговли.

Совсем недавно в ее жизни произошло еще одно важное событие: Люба стала кандидатом в члены КПСС.

Пожалуй, можно утверждать, что Люба Катанаева относится к числу тех романтиков, для которых Север стал университетом гражданской зрелости.

И. СЕНЬКОВА.

Рубежи пятилетки

В бригаде героя



МОЛДАВСКАЯ ССР. Больших успехов добилась комплексная бригада имени XXIII съезда КПСС строительного управления № 8 треста «Промстрой», которой руководит депутат Верховного Совета СССР Герой Социалистического Труда Георгий Андреевич Селецкий. Этот передовой коллектив досрочно выполнил задание третьего, решающего года пятилетки. Бригада героя, где каждый в совершенстве владеет несколькими смежными специальностями, возводит сейчас кропуса третьей очереди стекольного завода в новой промышленной зоне Кишинева. Эта строительная площадка стала школой передового опыта, где постоянно совершенствуется технология работ, опробуется новая техника.

На верхнем снимке (слева направо): бетонщица А. Г. Герасименко, каменщики К. С. Мачука, В. С. Скрипкарь, бригадир Герой Социалистического Труда Г. А. Селецкий и каменщик В. А. Калдаре.

На нижнем снимке: строительная площадка стекольного завода, где трудится бригада героя.

Фото В. Чайковского (Фотохроника ТАСС)

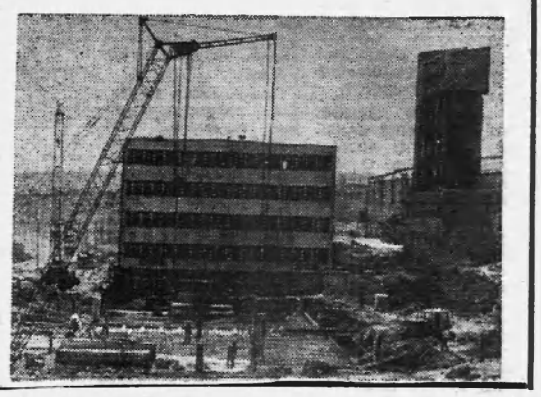

● По следам наших выступлений

«Партийный документ»

Так называлась передовая статья «Ленинского знамени» за 11 октября 1973 года, в которой были отмечены недостатки, допущенные партийной организацией Нижневартовского управления буровых работ № 2 в подготовке к обмену партийных документов.

Как сообщил секретарь партбюро А. А. Морозов, недостатки устранены, обмен партийных документов начался и прошел организованно, явившись мощным стимулом для дальнейшего улучшения всей работы партийной организации, для повышения активности каждого коммуниста. Что касается партийных групп, то они в буровых бригадах А. Д. Шакшина, Г. К. Петрова, С. Ф. Ягофарова, В. С. Глебова, в прокатно-ремонтном цехе бурового оборудования и в цехе освоения были созданы в июле нынешнего года и сейчас заметно оживили свою деятельность.

ХОТЯ ПИСЬМО И НЕ ОПУБЛИКОВАНО

«Почему промтоварные магазины в нашем городе не работают в воскресные дни!»

На этот вопрос тов. Тухтугуловой отвечает заведующая отделом торговли горисполкома Г. Г. Петелина:

«Постановлением правительства и Министерства торговли с 1962 года все промышленные магазины в нашей республике не работают по воскресеньям. Это постановление обосновано заботой об отдыхе трудящихся. Мы не должны тратить свой воскресный досуг на хлопоты о покупках, полезнее использовать его для рационального отдыха. И работники торговли получили возможность один раз в неделю отдохнуть вместе с семьей».

УДАЧИ

минут пять не мог перейти улицу — сплошная стена грузовиков. Чем дальше я знакомился с городом, тем быстрее улетучивался мой романтический фимиам. Вместо дикого охотничьего стойбища — современные жилые кварталы пятиэтажных домов. В ресторан «Огни Сибири», как и в Москве, — не пробиться. Очереди и в кафе «Белоснежка». По вечерам, вместо охоты и рыбалки, задушевных бесед у костра, «говорит и показывает Нижневартовск». Смотри, что хочешь: Москву, Тюмень, Новосибирск. Для студентов-заочников по телевизору читают даже лекции. И не кто-нибудь, а доктора наук, профессора, видные ученые, специально приглашаемые в столицу Самотлора. Вот вам и север, вот вам и таежная глухомань! И все это нефть. Она здесь главная движущая и преобразующая сила. Без нее Тюмень так бы и осталась «столицей деревень».

Контрасты севера... Они здесь на каждом шагу. Суровая природа не терпит лжи. Все здоровое, сильное, что заложено в человеке, здесь проявляется с наибольшим размахом. Может быть поэтому он и влечет к себе романтиков, беспокойные натуры. Едут молодые и пожилые, парни и девушки. Едут на на курорт — на работу. Одному нужна машина, другому квартира, третьему просто надоело сидеть на месте, захотелось попробовать себя на крупном и интересном. На мелком деле характера не закалишь, способностей, заложенных в тебе, не проявишь. И таких — большинство. Север — это своеобразный «цыганский табор», кочующий, созидающий, преобразующий. От того-то здесь так высоко и котируется труд при определении человека. На севере он вроде лакмусовой бумажки. За месяц работы самые блестящие характеристики могут превратиться в канцелярский хлам. Дело и только дело создает здесь и пишет историю. У буровичков эта реакция проявляется особенно остро. Дерьмо не держится. И не случайно, что на буровых — самых «горячих» точках Самотлора, не диплом определяет место человека, скрупулезное знание дела, умение отдаться ему до конца.

В. ДОРОШЕНКО.

(Продолжение следует).

◆ ОСТРЫЙ СИГНАЛ

НА ТОЧКЕ ЗАМЕРЗАНИЯ

Очень плохо ведется строительство жилья для тружеников Мегионской ордена «Знак Почета» нефтеразведочной экспедиции. Возводит его СУ-12 треста «Мегионгазстрой», которое из года в год не выполняет государственные планы.

1972 год... Сорокаквартирный дом № 4 сметной стоимостью 150 тысяч рублей. Освоена лишь половина этих средств. Заложен фундамент и построен первый этаж. По однотипному дому № 5 из сорока тысяч рублей в дело не пошло в этом году ни рубля.

1973 год... Дом № 4 должен сдаваться под заселение, но этого не произойдет. Из 206 тысяч рублей плана на этот год ничего не освоено. Но хоть, слава всевышнему, у пятого дома возник фундамент!

В чем причина столь крупного отставания?

Дом № 4 «заморозился» на два года(!!!) из-за отсутствия блоков нужных типовых размеров и... башенного крана.

И все же, можно было производить другие работы! По устройству наружных инженерных сетей — 200 метров теплотрассы и водопровода, 160 метров канализации, кабельных линий. По подготовке подъездных дорог к дому, по благоустройству.

В сентябре этого года, наконец, были получены нужные детали домов. Установили башенный кран, но к монтажу приступать нельзя, не разобрав блоки первого этажа, который возведен с грубыми нарушениями проекта. Руководителям СУ-12 об этом напоминалось неоднократно. При таком положении дел 80 квартир, очевидно, можно будет получить в будущем году.

Еще хуже ведутся работы на производственных объектах экспедиции. С 1966 года строится причальная стенка и конца этой печальной стройке не видно. Не начаты работы по устройству оголовников; тумб, не изготовлены и не уложены хворостяные тюфяки, а из-за этого разрушается то, что построено. Не сделаны фундаменты под портальный кран, хотя он завезен экспедицией еще в 1970 году на территорию причала и ждет монтажа.

Недоброкачественно выложена автодорога на спецпричал — откосы недосыпаны, не уплотнены и неукреплены. В весенний разлив реки она постепенно разрушается. Стоимость недостроенной дороги 940 тысяч рублей. Есть все опасчения, что будущей весной дорогу смоет водой. В этом году работы на дороге не велись. Мертвым грузом лежат 229 тысяч рублей плановых капиталовложений.

Интересно, как руководители СУ-12 оправдают свою халатность и нерасторопность, бесхозяйственное отношение к государственным средствам? Что им мешает стать самостоятельным генподрядчиком?

А. КАРИМОВ,
старший инженер отдела капитального строительства Мегионской нефтеразведочной экспедиции.

ФАКТ и комментарий

ПЛЕЧО «ДРУЖБЫ»

Первые трубы поступили на трассу нового нефтепровода Самотлор—Куйбышев, который протянется от берегов Оби до Волги.

Коллектив института Гипротрубопровод завершил разработку технического проекта и выдал чертежи для начального участка трансконтинентальной нефтяной артерии. Корреспондент «Правды» Ф. Чурсин попросил прокомментировать новость руководителя проектных работ Н. А. Малюшика.

— Это пятый нефтепровод, берущий начало на сибирских месторождениях. Его длина 2.249 километров. Нефтяная река будет не только самой протяженной, но и самой мощной в стране. Запланировано соорудить 34 нефтеперекачивающие станции. Новая магистраль пересечет тайгу, болота, реки, горы и надежно обеспечит сырьем предприятия европейской части страны, значительно увеличит выход тюменской нефти в систему «Дружба».

В проекте нефтепровода учтен отечественный опыт сооружения подземных магистралей, внесено немало новых технических и организационных решений. Будут применены трубы диаметром 1.220 миллиметров и насосы с повышенным пределом прочности. На насосных станциях намечено построить резервуары для хранения нефти, емкость которых более чем в два раза превосходит существующие. Вся магистраль осчащается универсальным автоматическим противопожарным оборудованием. Управление гигантским нефтепроводом практически будет осуществляться из двух телемеханических пунктов.

Основной объем работ возложен на недавно созданный Главсибтрубопроводстрой. Усилия строителей сосредотачиваются в одних руках, что позволит комплексно и эффективно вести работы.

(«ПРАВДА»).

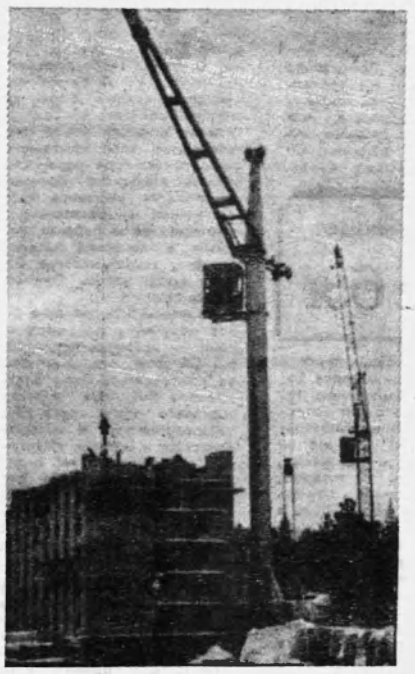

УСПЕШНО ВЕДЕТСЯ СТРОИТЕЛЬСТВО ПЯТОГО МИКРОРАЙОНА. УДАРНЫМИ ТЕМПАМИ ВОЗВОДИТСЯ ДЕВЯТИЭТАЖНОЕ МОЛОДЕЖНОЕ ОБЩЕЖИТИЕ НА 537 МЕСТ. СЕЙЧАС БРИГАДА ЗАСЛУЖЕННОГО СТРОИТЕЛЯ РСФСР ГРИГОРИЯ АРХИПОВИЧА КРАВЧУКА ЗАКАНЧИВАЕТ КЛАДКУ СЕДЬМОГО ЭТАЖА.

Фото нашего внештатного корреспондента К. ШАПАЛИНА.

● *На ВДНХ СССР*

ТЕРМОС—ГИГАНТ

В жаркую пору при перевозке с ферм на перерабатывающие заводы и комбинаты молоко зачастую получает «тепловой удар». Оно скисает, портится. Защитить его от теплового воздействия взялись сотрудники специального конструкторского бюро Министерства мясной и молочной промышленности СССР. Создана автоцистерна с двойными стеклами — своеобразный гигантский термос, вмещающий одиннадцать тонн молока. В цистерне поддерживается температура шесть—восемь градусов по Цельсию.

Цистерна разделена перегородками на три секции. Секции наполняются молоком через верхние люки.

Экономический эффект от освоения пятидесяти цистерн составляет тридцать тысяч рублей в год. Серийно автоцистерны выпускаются Далматовским заводом «Молминстрой».

Макет цистерны «АЦПТ-11» представлен в павильоне «Молочная промышленность» (ВДНХ СССР—ТАСС) на ВДНХ СССР. И. ГУШАНСКИЙ.

НАШ КОРРЕСПОНДЕНТ ВЕДЕТ БЕСЕДУ С СЕКРЕТАРЕМ ПАРТИЙНОЙ ОРГАНИЗАЦИИ ОРСА НЕФТЯНИКОВ Т. И. ЖЕМЕРИКИНОЙ.

— ТАИСЬЯ ИВАНОВНА, КОЛЛЕКТИВ ВАШЕГО ОРСА ПО ИТОГАМ РАБОТЫ ТРЕТЬЕГО КВАРТАЛА НАЗВАН СРЕДИ ПОБЕДИТЕЛЕЙ...

— Да, накануне праздника Октября мы получили сообщение, что во всесоюзном соревновании среди предприятий торговли Министерства нефтяной промышленности заняли второе место. План по товарообороту выполнен на 106, 3, и по общественному питанию — 105,3 процента. Сверх плана продано товаров на 884 тысячи рублей.

— БЕЗ ПОВЫШЕНИЯ УРОВНЯ ТОГОВОГО ОБСЛУЖИВАНИЯ, КОНЕЧНО, НЕВОЗМОЖНО БЫЛО БЫ ДОБИТЬСЯ ЭТИХ УСПЕХОВ!

— Мы постоянно стремимся организовать систему обслуживания так, чтобы покупателям было удобно. 43 выставки-продажи провели мы только за прошлые три месяца. В конце сентября, помните, наверное, организовали овощной базар с широким ассортиментом продуктов. Там было все, что можно иметь в северных условиях.

Выезжают автолавки к нефтяникам и буровикам. Осенью на рабочих местах продали меховых изделий на 301 тысячу рублей.

Прочно вошло в практику работы продуктовых магазинов оказание таких дополнительных услуг покупателям, как продажа по предварительным заказам, доставка продуктов на дом по заявкам инвалидов Отечественной войны.

Медленно, но все же растет сеть торговых предприятий. Месяца два назад открылся центральный гастроном во втором микрорайоне. Он сразу завоевал популярность среди горожан. С удовольствием посещают жильцы общежитий нефтяников новое кафе «Молодежное». Скоро гостеприимно распахнутся перед первыми посетителями двери универсального магазина на берегу Меги.

С расширением торговой базы намного увеличивается и товарооборот. Вот сравните: 55 тысяч рублей дал выручки за сентябрь парфюмерно-галантерейный отдел в «Маяке». В октябре, когда открылся специальный магазин по улице Пионерской, только от продажи парфюмерных товаров выручка составила уже 65 тысяч.

Большая экономическая выгода и от внедрения метода самообслуживания. Сейчас в нашем орсе одиннадцать магазинов и три отдела работают по этой системе.

— КАКИЕ ПРЕДПРИЯТИЯ ИДУТ ВПЕРЕДИ В СОЦИАЛИСТИЧЕСКОМ СОРЕВНОВАНИИ?

— По итогам третьего квартала лучшими по розчице был признан коллектив пятого куста в Мегионе. Руководит им Александр Андреевич Терехов. По всем показателям вышли вперед мегионцы. И ни одной жалобы от покупателей! А ведь этот куст объединяет несколько магазинов, ларьков, котлопунктов.

На днях из Мегиона сообщили, что котлопункты выполнили годовой плач товарооборота в сумме 300 тысяч рублей.

С энтузиазмом трудятся комсомольско-молодежные коллективы магазинов «Севера», «Спорттоваров» и центрального гастронома.

Самые высокие показатели за прошлый квартал у коллектива десятой столовой в спецАТК, где директором Юлия Михайловна Степанова. Молодцы работники этой столовой — одни благодарности в книге жалоб и предложений. Часто мы отмечаем хорошую работу котлопунктов Самотлора.

В целом ударным трудом отличился в орсе коллектив общественного питания. 16 ноября он уже рапортовал о завершении годового плана и социалистического обязательства по выпуску собственной продукции. Стремятся на неделю раньше встретить новый год работники магазинов «Нептун» и «Маяк».

Думается, весь многочисленный отряд работников нашего орса с честью выполнит свое социалистическое обязательство — план товарооборота третьего, решающего года девятой пятилетки завершить досрочно.

НАШИ интервью

Повышая уровень обслуживания

СТАТЬЯ ВЗВОЛНОВАЛА

Город наш растет и хорошеет на глазах. Поистине, «за день ровно на этаж вырастает город наш».

В статье Л. Соловьева правильно сказано о чудесном свойстве нашего города навсегда входит в сердца его жителей. И молодежь, и старшие одинаково радуются тому, как Нижневартовск на глазах растет вширь и ввысь.

Вот десятиклассники нашей средней школы № 5 помогают прославленной бригаде Г. А. Кравчука строить девятиэтажное общежитие. Надо видеть глаза этих девчат и парней, которые здесь по-настоящему почувствовали, что их труд вливается в труд республики!

Вот наши шестиклассники убирают с заснеженной улицы Строителей мусор. Это они помогают содержать в чистоте улицу, закрепленную за нашими шефами — НГДУ «Нижневартовскнефть».

При составлении плача работы школы было обращено большое внимание на организацию систематического общественно-полезного труда. Дети не только работают на стройке, в овощехранилище, но поддерживают чистоту и порядок в школе.

Однако приходится еще сталкиваться с пренебрежительным отношением части учеников к физическому труду. Те ребята, которые в школе ломают стулья, царапают парты, бьют стекла, безобразничают и на улице—ломают заборы, горки, детские аттракционы, рисуют мелом на беседках и павильонах.

Мне кажется, что надо строже спрашивать с родителей таких детей, которые не сумели воспитать в них элементарное уважение к народному добру, к городу, в котором мы живем.

ДОЛЖНЫ стремиться все

Сейчас все семьи, живущие в нашем городе,—это семьи, сложившиеся в условиях социализма. До каких же пор мы будем проходить мимо варварского, а порой вредительского отношения к народному достоянию?

Только когда каждый житель города, от первоклассника до пенсионера, станет истинным заботливым его хозяином, будет наш Нижневартовск красивым и современным. И к этому должны стремиться все мы.

М. ШИШИНОВА, директор школы № 5.



В ГЕРМАНСКОЙ Демократической Республике установилась хорошая традиция публиковать в центральной прессе своеобразные «визитные карточки» городов республики —больших и малых, свидетелей седой старины и построенных совсем недавно. Читатели знакомятся с историей города, особенностями, присущими только ему одному, с теми переменами, которые произошли в нем за время существования социалистического немецкого государства рабочих и крестьян.

Город машиностроителей Дессау предъявил свою «визитку» по случаю возведения его в ранг «большого города» ГДР. Он стал тринадцатым городом с населением более 100 тысяч человек. До этого в «списке о рачах» самым «юным» был окружной город Шверин, насчитывающий 800-летнюю историю.

Дессау, раскинувшийся на живописных берегах реки Мульде, продолжает расти и расширяться. В прошлом году более 1500 семей получили ключи от новых квартир. В нынешнем году построены новая средняя школа, детский сад на 120 мест, молодежный клуб.

ДЕССАУ— ГОРОД-ПАРК

По праву Дессау называют «зеленым городом». На 10 тысяч жителей в нем приходится свыше 50 гектаров зеленых насаждений. Это рекордный показатель в масштабе всей республики. Жилые кварталы находятся на территории пяти огромных парков. Дома утопают в зелени. Туристы, посетившие, например, Верлицкий парк или старинный замок Мозигкау, восхищаются великолепием искусно и заботливо ухоженных парковых сооружений.

Жители города берегут зеленые насаждения. Эта любовь к окружающей природе передается и молодежи. Существует добрый обычай: в парках молодожены высаживают «на счастье» по дереву.

В. НАУМЕНКО. (ТАСС)

Не прописался...

Работник управления механизированных работ № 1 треста «Нижневартовскнефтестрой» В. Н. Боровских жил в нашем городе без прописки. На него был оформлен материал и передан в административную комиссию городского Совета депутатов трудящихся.

Комиссия наложила штраф на гражданина Боровских и предложила ему немедленно оформить прописку.

Руководители управления механизированных работ № 1, видимо, плохо знают положение о паспортах, коли приняли на работу Боровских, не имеющего постоянной прописки в Нижневартовске.

А. МИТИН.

Редактор В. КОРЧЕМКИН.

ПРИГЛАШАЮТ НА РАБОТУ:

СУ-18 треста «Самотлортрубопроводстрой» — на постоянную работу дипломированных сварщиков 5 и 6 разряда, слесарей-монтажников, машинистов трубоукладчиков, имеющих жилую площадь.

Обращаться в отдел кадров СУ-18 на втором участке.

НАШ АДРЕС: 626444 г. Нижневартовск, Дом Советов

ТЕЛЕФОНЫ: редактора — 0-98, зам. редактора — 0-85, промышленного отдела — 0-85 (2 вн.), ответственного секретаря и отдела писем — 0-87, типографии — 0-87 (2 вн.).

ГАЗЕТА ВЫХОДИТ ПО ВТОРНИКАМ, ЧЕТВЕРГАМ И СУББОТАМ

Нижневартовская типография управления издательства, полиграфии и книжной торговли Тюменского облисполкома

Тираж 1419

Пролетарии всех стран, соединяйтесь!

ЛЕНИНСКОЕ ЗНАМЯ

ОРГАН НИЖНЕВАРТОВСКОГО ГОРКОМА КПСС И ГОРОДСКОГО СОВЕТА ДЕПУТАТОВ ТРУДЯЩИХСЯ ТЮМЕНСКОЙ ОБЛАСТИ

Издается с 4 сентября 1941 года. ✦ № 144 (3282) ✦ ЧЕТВЕРГ, 1 декабря ✦ Цена 2 коп.

Сегодняшний номер газеты сделан руками наших внештатных корреспондентов

Первый секретарь ЦК ВЛКСМ Е.М. Тяжельников в Нижневартовске

Третий раз побывал в гостях в нашем городе первый секретарь Центрального Комитета ВЛКСМ Евгений Михайлович Тяжельников. Он посетил комсомольско-молодежные коллективы ДНС-2, буровой бригады В. В. Китаева, встретился с первопроходцами из бригады Г. К. Петрова.

Вечером в зале заседания Дома Советов состоялась встреча Е. М. Тяжельникова с комсомольским активом. О задачах, которые решает комсомолия ударной стройки, рассказали первый секретарь горкома ВЛКСМ В. Швецов, буровой мастер В. Глебов, секретарь комитета комсомола треста «Мегионгазстрой» В. Сондыков, председатель городского комитета по физкультуре и спорту В. Госперчук и другие.

В работе актива приняли участие первый секретарь обкома КПСС Б. Е. Щербина, секретарь обкома ВЛКСМ В. П. Горчаков, секретарь окружного комитета комсомола Д. З. Малюков, первый секретарь городского комитета партии С. Д. Великопольский.



НА СНИМКАХ: МИТИНГ НА БУРОВОЙ; МАСТЕРА ГЕННАДИЙ МИХАЙЛОВИЧ ЛЕВИН И ГРИГОРИЙ КУЗЬМИЧ ПЕТРОВ.

БУДЕТ ЕЩЕ ОДНА ПЯТИЛЕТКА

29 ноября досрочно выполнила пятилетнее задание буровая бригада Г. М. Левина из Нижневартовского УБР № 1. По случаю замечательного достижения, которого добились инициаторы социалистического соревнования среди проходчиков Миннефтепрома за досрочное завершение заданий пятилетки, на буровой, где трудится бригада, состоялся митинг.

Слово предоставляется Г. М. Левину. От имени бригады мастер заявляет:

— Сегодня большое событие в жизни нашего коллектива. Мы брали обязательство выполнить пятилетку за три с половиной года. Рады доложить, что по прошествии двух лет и одиннадцати месяцев слово свое мы сдержали. За это время пробурено 210000 метров горных пород, сэкономлено 1825 тысяч рублей.

Досрочно выполнили и первоначальное обязательство нынешнего года — пробурить 75000 метров. На сегодня проходка составляет 83500 метров. Освоено 16 скважин. Мы даем слово работать в 1974 году так, чтобы пробурить не менее 90 тысяч метров и освоить 38 скважин.

Виновников торжества тепло поздравляли секретарь Нижневартовского горкома КПСС И. М. Сосновских, знатный буровой мастер Г. К. Петров из УБР № 2, начальник УБР № 1 В. И. Хлюпин, директор промыслово-геофизической конторы А. И. Кузьмин, председатель обкома профсоюза работников нефтяной химической и газовой промышленности М. П. Петрова.

Членам бригады были вручены Почетные грамоты и ценные подарки.

В заключение, выступая от имени своего замечательного коллектива, Г. М. Левин сказал, что бригада берется выполнить до конца 1975 года еще один пятилетний план.

Текст и фото нашего внештатного корреспондента К. ШАПАЛИНА.



Вести из СМП-227

Дорожники из двести двадцать седьмого строительно-монтажного поезда за четыре месяца с начала дислокации собственными силами построили жилой поселок, в котором сейчас насчитывается уже 28 жилых домов, школа, магазин. Есть в поселке и баня, и столовая.

Сейчас готовится к сдаче общежитие на 160 мест, которое к пятому декабря заселят молодые рабочие.

Здравствуй, товарищ рабкор!

Сегодня в городе состоится совещание рабочих и сельских корреспондентов, посвященное пятидесятилетию Первого всесоюзного совещания рабкоров.

Неуклонный рост экономического и духовного потенциала советского государства, повышение благосостояния и культуры народа идут у нас ноге в ногу с активизацией всей общественной жизни, с дальнейшим развитием социалистической демократии. Партия последовательно проводит курс на привлечение все более широких масс трудящихся к обсуждению и решению общественных и государственных дел.

Это ярко проявляется и в деятельности советской прессы, которая всегда опиралась и опирается на знания, опыт, таланты, коллективный разум, политическую активность трудящихся. Советские люди используют трибуну печати, телевидения и радио для постановки актуальных проблем хозяйственного и культурного строительства, приобщаясь тем самым к общепартийным, общегосударственным делам.

Наши добровольные помощники — рабочие и сельские корреспонденты — поднимают в печати самые различные вопросы, выступают по самым разнообразным темам.

Свыше двухсот человек — актив городской газеты.

Среди тех, кто наиболее часто использует эту трибуну, старый рабкор Иван Антонович Шмигельский, главный инженер Мегионской промыслово-геофизической конторы, кандидат технических наук Игорь Петрович Толстолыкин, заслуженный учитель РСФСР Маргарита Николаевна Шишкина, инспектор горсоно Александра Алексеевна Шароглазова, старший электромеханик УБР-2 Василий Никифорович Вахтенко, токарь НГДУ «Нижневартовскнефть» Надежда Александровна Ячина, бригадир строителей Омского участка Илья Максимович Лазуткин, партийный работник Владимир Гаврилович Афанасьев и многие, многие другие.

Письма добровольных корреспондентов — рабочих, крестьян, интеллигентов — их сигналы, предложения дают возможность советской печати быть мощным выразителем общественного мнения.

Рабкоры — это не только помощники редакции, но часто и представители печати на предприятиях. Вот почему они нуждаются в помощи и поддержке партийных организаций, администрации.

Широко показывать каждодневные успехи на каждом предприятии, в цехе, вскрывать недостатки, которые мешают нам жить и работать, подсказывать пути их устранения — вот в чем состоит одна из важнейших задач прессы и ее добровольных помощников.

За 100-миллионную тонну тюменской нефти

Встречный план коллектива УБР-2

Претворяя в жизнь исторические решения XXIV съезда КПСС, в ответ на Постановление ЦК КПСС, Совета Министров СССР, ВЦСПС и ЦК ВЛКСМ о развертывании Всесоюзного социалистического соревнования, коллектив Нижневартовского управления буровых работ № 2 успешно справился с заданием третьего, решающего года девятой пятилетки.

Продолжая участвовать во Всесоюзном социалистическом соревновании работников промышленности, строительства и транспорта и стремясь своим трудом ускорить развитие в Западной Сибири крупной нефтедобывающей базы страны, коллектив нашего предприятия решил ударную вахту нынешнего года пятилетки продолжить в 1974 году и принимает на себя следующие обязательства:

— считать основным направлением в работе предприятия скорейший ввод в эксплуатацию законченных буречием скважин и доведение до минимума незавершенного производства; за счет экономии материальных ресурсов, роста производительности труда сдать в эксплуатацию 196 скважин при плане 170;

— достигнуть средней проходки в год на одну буровую бригаду не менее 80 тысяч метров, а по отдельным буровым бригадам 90—100 тысяч метров горных пород;

— государственное задание года по проходке выполнить досрочно, к 5 декабря;

— пробурить 410000 метров скважин при плане 390000 метров;

— добиться сверхплановой прибыли в сумме 300000 рублей;

— довести производительное время в бурении до 75 процентов;

— за счет внедрения в производство рацпредложений, мероприятий по новой технике и научной организации труда получить условный годовой экономический эффект в сумме 400 тысяч рублей;

— выполнить пятилетний план по проходке скважин к 5 декабря 1974 года, а по сдаче скважин в эксплуатацию к 52-й годовщине со дня образования Союза ССР;

— заготовить 300 тонн сена в подшефном совхозе «Нижневартовский»;

— принять активное участие в благоустройстве города;

—продолжить шефскую работу в национальном поселке Ларьяк и Нижневартовской школе № 6;

— продолжить соревнование за звание предприятия коммунистического труда.

Принимаем вызов на социалистическое соревнование коллектива Нижневартовского управления буровых работ № 1.

ОБЯЗАТЕЛЬСТВА ОБСУЖДЕНЫ И ПРИНЯТЫ НА СОБРАНИИ РАБОЧЕГО АКТИВА УБР-2.

РАССКАЗЫ О КОММУНИСТАХ

Верность долгу

Очень хорошо заканчивался день, и вдруг тревога: по рации сообщили, что на тридцать пятом кусте разбуривающихся скважин прекратилась подача электрической энергии. Вся жизнь на буровой замерла...

Исполняющий обязанности механика электроцеха Нижневартовского управления буровых работ № 2 Николай Александрович Токарев и электромонтер Анатолий Михайлович Волков, собравшиеся было на отдых, не раздумывая ни минуты, выехали на линию. Прибыли на подстанцию «Самотлор» и выяснили: фидер «бурения» отключился от земляной защиты. Принимают решение: идти вдоль линии, внимательно осматривая изоляторы на каждой опоре. А сколько их, спор...

Между тем надвигалась ночь. Люди шли и шли. Впереди преграда: покрытое льдом не то озеро, не то болото. Лед тонкий, дает трещины.

— Пошли,—сказал Николай Александрович. На середине болота лед не выдержал, и идущий впереди Токарев оказался в воде. С помощью жерди с трудом выбрался на лед.

Что делать? Вернуться? Но ведь повреждение не нашли... Вперед и только вперед!

Преодолевая опасное место, пошли быстрее и вскоре на одной из опор шестикиловольтной линии обнаружили разбитый изолятор, который и давал «землю». Неисправность ликвидировали, добрались до подстанции «Самотлор» и включили линию «бурения». Получив электроэнергию, буровая вышка ожила, долото с новой силой начало вгрызаться в земную твердь.

Уже ночью, уставшие и промокшие, возвращались домой Николай Александрович и Анатолий Михайлович. На душе легко: тридцать пятый куст работает!

А теперь немного расскажу о Николае Александровиче. Познакомился я с ним в июне 1973 года и запомнил сразу. Из шестидесяти электромонтеров цеха он выделяется общительностью, умением сказать вовремя веселую шутку, отличным знанием своего дела. «У него золотые руки,— говорят товарищи, с уважением называя имя токаря».

...В войну трехлетний мальчик стал круглым сиротой. Воспитывался у тети, дедушки, у сестры. Вырос, получил полюбившуюся специальность. Сейчас сам воспитывает своих детей. А их у него шестеро.

Старшая дочь Наташа после окончания десятилетки работает на хлебокомбинате. Сыновья Володя и Андрюша учатся, один в пятом, другой в третьем классе. Учатся, между прочим, хорошо, увлекаются радиоделом. Пойдут, видимо, по стопам отца. Ну а остальные — дошколята.

Николай Александрович примерный семьянин, во всем помогает своей жене Нине Андреевне. Каждый член семьи выполняет посильные домашние обязанности. Дружба, согласие, взаимная забота — такая вот хорошая семья у Николая Александровича.

Токарев — коммунист, вступил в партию в 1961 году. Активный общественник, он избран председателем цехкома и стремится улучшить профсоюзную работу. Кроме того, он взял шефство над электрооборудованием дизельных электростанций на буровых и добивается бесперебойной работы этих электростанций.

Николаю Александровичу нравятся эти беспокойные дела, коллектив.

— Буду работать здесь до пенсии,—говорит он.—А сейчас мечтаю организовать обучение и воспитание новичков, чтобы среди моих товарищей были всегда доброжелательные, по-настоящему человеческие отношения. И на работе, и во время отдыха.

В. ЯХТЕНКО,
рабкор, старший электромеханик.

■ ■ ■

Состоялось отчетное собрание

В партийной организации Нижневартовской районной эксплуатационно-газовой службы состоялось отчетно-выборное партийное собрание. С отчетным докладом выступил секретарь парбюро А. И. Дубинин. Критические замечания в адрес партбюро высказали коммунисты Л. А. Луговой, Г. М. Игнатьева, А. В. Шахов и другие.

Секретарем партийной организации избран Г. И. Игнатьева.



Токарь прокатно-ремонтного цеха эксплуатационного оборудования нефтегазодобывающего управления «Нижневартовскнефть» Надежда Ячина не только умелый труженик, но и активный рабкор нашей газеты.

Надежда стремится оперативно сообщить в редакцию о достижениях коллектива управления, пишет о лучших людях — передовиках пятилетки, о том, как в коллективе добиваются гласности и сравнимости результатов соревнования.

НА СНИМКЕ: Н. ЯЧИНА.
Фото А. Черного.

ПАРТИЙНАЯ ЖИЗНЬ

Нашу смену воспитывать нам

Наша партийная организация стремится как можно лучше заниматься воспитанием молодежи. Выполняя рекомендации XXIV съезда о том, чтобы члены ВЛКСМ, принятые в партию, продолжали активно работать в комсомоле, пока не получат другого поручения, партком и цеховые парторганизации неуклонно придерживаются линии на укрепление партийного ядра в комсомоле. Так, например, секретарем комсомольской организации транспортного цеха избран кандидат в члены КПСС Х. А. Доминов. Работает он шофером. Отличным трудом и примерной дисциплиной заслужил уважение и доверие комсомольцев. И в том, что транспортный цех досрочно выполнил план девяти месяцев, большая заслуга молодежи.

В бригаде Героя Социалистического Труда С. Л. Малыгина трудится помбуром коммунист Г. В. Евлампьев, он вожак комсомольской группы. А всего в экспедиции около десяти коммунистов ведут работу в комсомольской организации.

Усиливая внимание к комсомолу, мы в то же время не допускаем подмены или мелочной опеки комитета ВЛКСМ. Напротив, стремимся развивать самостоятельность, поддерживаем инициативу. Трудовая активность молодежи растет изо дня в день. У каждого комсомольца и молодого рабочего есть личные социалистические обязательства. Один раз в квартал подводятся итоги соревнования. Победителей награждают Почетными грамотами и премируют. Стенная печать называет имена лучших.

Партийная организация постоянно держит в поле своего зрения жизнь комсомольцев. Систематически на заседаниях парткома заслушиваются отчеты комитета комсомола по различным вопросам.

Мы заботимся о том, чтобы юноши и девушки участвовали в управлении делами экспедиции. Лучшие молодые труженики избраны в состав разведкома групп и постов народного контроля, депутатами поселкового, городского и окружного Советов.

Партком заботится о профессиональном росте молодежи. Причем в экспедиции установлен такой порядок: рабочий в возрасте до 28 лет может повысить свою квалификацию в том случае, если имеет среднее образование или учится. Это помогает проводить в жизнь решение партии о всеобщем среднем образовании. Многие из тех, кто тянется к технике, к машинам, совершенствуют профессиональную подготовку на курсах. Экспедиции всегда нужны квалифицированные рабочие руки. У нас создалось единое мнение — учиться всем, учиться постоянно и упорно. Если, например, разъездной характер работы не позволяет некоторым рабочим ходить в вечернюю школу, то они переводятся на заочное отделение, но ученья не бросают.

Забота об учебе и росте профессионального мастерства не давала бы своих добрых результатов, если бы не сочеталась с заботой о политическом воспитании нашей смены.

Юноши и девушки пополняют свои знания в системе комсомольского политпросвещения, совместно с коммунистами изучают экономику. Хорошей школой воспитания стали Ленинские зачеты, диспуты, тематические вечера и другие массовые мероприятия, проводимые комитетом ВЛКСМ.

Надо признать, что еще и партком и цеховые партийные организации не смогли поднять на высоту работу с молодежью. Мы пока мало заботимся о совершенствовании форм и методов комсомольской работы.

Не часто проходят встречи молодых рабочих с кадровыми, не оборудованы в цехах красные уголки. Создан общественный отдел кадров, но он не работает, хотя нужде в нем большая. Еще есть в коллективе случаи нарушения трудовой и производственной дисциплины.

Партком наметил ряд мер, направленных на устранение всех этих недостатков.

Н. ЕУТЕНКО,
секретарь парткома Мегионской ордена «Знак почета» нефтеразведочной экспедиции.

ТРУДНЫЕ МЕТРЫ

22 ИЮНЯ в четыре часа пополудни начальник РИТС-3 НГДУ «Мегионнефть» Рим Захарович Цапурник зажег на Агане первый газовый факел. С того момента по сей день на месторождении добыто 300 тысяч тонн нефти. Свой план Аганский промысел выполняет. Есть надежда, что справятся нефтяники и с обязательством — дать сверх задания 50 тысяч тонн «черного золота».

Так выглядит сегодня конечный результат первого этапа наступления на Аган. В основе этого достижения лежит прежде всего самоотверженный, часто по-настоящему героический труд людей. Пришлось нелегко всем — тем, кто бурил и обустраивал скважины, строил дороги и кусты, заготовлял лес, перевозил по зимнику оборудование. Работали по 12—16 часов в день, а то и круглыми сутками.

Вот как вспоминает доставку труб, материалов и различного оборудования из Мегиона на Аган по шестидесятикилометровой трассе Р. З. Цалурми:

— Часто скашивались полозья саней, ломалась гусеничная техника, но люди должны были выдержать и выдержали.

Да, преодолено много трудностей. Беда, однако, в том, что их не убавилось. Хотя и стал Аган давать нефть, его покорители подошли к финишу года, обремененные тяжким грузом множества нерешенных проблем. С таким багажом они вступают в 1974 год, задачи которого еще более сложны и объемны. Вот почему необходимо срочно и тщательно проанализировать горькие итоги первых шагов в освоении Аганского месторождения, чтобы не повторить грубых просчетов в организации и планировании дела.



Аган заключает собой дюжину западно-сибирских нефтяных месторождений, введенных в эксплуатацию. Опыта не занимать. И хорошо известно, какое это не простое дело — ставить на службу людям топливные кладовые Приобья. Следовало с предельной тщательностью продумать, согласовать и материально обеспечить действия предприятий и организаций, вышедших на Аган. А их двинулось не меньше, чем полтора десятка. При этом в первую очередь и во всей полноте нужно было учитывать удаленность площади от Мегиона, совершенную оторванность от сбжитых очагов, заболоченность местности и чисто геологические факторы. К сожалению, такой основательности в подходе к решению задачи не было проявлено.

Сейчас трудно установить точно, кто посеял уверенность, что Аган — это высокое место, хорошие грунты. Вероятно, такая версия родилась из зимних впечатлений. Беспочвенному оптимизму явно не нашлось бы места, если бы порасспросили хорошенько геологов, которые на один год вели разведку месторождения.

С наступлением весны Аган дал такой «сок», что техника и люди буквально поплыли. На многих участках работа оказалась парализованной, на других продолжалась с великим трудом. С апреля по ноябрь все снабжение пришлось переложить на вертолеты. Поэтому сворачивались даже те работы, которые можно было бы вести и летом, будь для этого необходимые материалы и оборудование.

Запасов, сделанных по зимнику, хватило ненадолго. Ибо почти все, что завозили, тут же «съедали». Аган опустел. По сути дела, здесь остались лишь буровики да нефтяники. Вот тут и выступили во всей наготе допущенные с начала года просчеты: маломощность сил, брошенных на Аган некоторыми субподрядчиками, отсутствие какой-либо централизации в снабжении, использовании транспорта, путаница или неопределенность в ряде технологических вопросов и даже первостепенных проблем обустройства.

В таком тревожном ореоле и увидела Аган на пороге 1974 года выездная редакция газеты «Ленинское

Комсомольская хроника

● На заседании бюро горкома ВЛКСМ тринадцать человек приняты в комсомол. Среди них слесарь и электрик из АТК А. Абатуров и Е. Кувшинов, слесарь Н. ДУ «Мегионнефть» В. Фролов, плотник Башкирского участка треста «Нижневартовскжилстрой» А. Леонтьев и девять учеников школы № 4.

Бюро рекомендовало для вступления в партию В. Мягчилова и Г. Гремчака — секретаря комсомольской организации и шофера АТК, В. Кузьминых и А. Валяшкина — рабочего и дизелиста из Мегионской нефтеразведочной экспедиции, П. Васильева — машиниста автокрана из управления механизации треста «Нижневартовскжилстрой», Т. Потехину — старшего продавца магазина «Спорттовары» и Н. Вяткину — инструктора горкома ВЛКСМ.

Рассмотрены критические замечания, высказанные в адрес горкома ВЛКСМ на XXVI городской отчетно-выборной комсомольской конференции. Приняты соответствующие мероприятия.

● В Тюмень для участия во Всесоюзной научно-практической конференции по проблемам освоения нефтяных месторождений вылетела делегация Нижневартовского горкома ВЛКСМ в количестве 25 человек.

В составе делегации молодые рационализаторы Владимир Глебов — буровой мастер УБР-2, Александр Асташкин — плотник СМУ-11, Яков Чушкин — экскаваторщик СУ-909, Валерий Битюков — начальник колонны из автотранспортной конторы и другие.

● У работников сферы обслуживания появился еще один комсомольско-молодежный коллектив в Центральном гастрономе. Возглавляет его комсомольский секретарь Татьяна Шматкова.

● Продолжается месячник безопасности движения в Нижневартовске. Активное участие принимают в нем комсомольцы автотранспортной конторы, тракторной конторы, автобазы № 9, специализированной АТК.

● На совещании в горкоме ВЛКСМ председатель комитета по физкультуре и спорту В. Госпарчук информировал секретарей первичных комсомольских организаций о сроках и правилах проведения зимней спартакиады. Шел разговор и о сдаче норм ГТО по зимним видам спорта.

Второй секретарь горкома ВЛКСМ Н. Ганжола и инструктор штаба ударной стройки Н. Щербакова рассказывали о состоянии наглядной агитации в комсомольских организациях и комсомольско-молодежных коллективах.



На этом снимке А. Черного В. Г. Антонов — второй пилот МИ-4, И. В. Ершов — диспетчер, А. М. Алышев — техник, В. В. Юрченко — инженер АТБ, С. В. Кисель — старший радиотехник, В. С. Лапенко —второй пилот АН-2, В. И. Шкреба — радиотехник. Все они представляли комсомольскую организацию на XXVI городской комсомольской конференции.

СТАТЬЯ ВЗВОЛНОВАЛА

О романтике палаток и патриотах города

ПРИЗНАТЬСЯ, я подумал вначале , что человек в очках и драповом пальто с черным каракулевым воротником — злопыхатель. И то неладно, и это нехорошо. Он брюзжит, видит только непорядки да неполадки.

Прислушиваюсь невольно к разговору.

—Я раза три говорил им, что в водопроводе вода плохая... И слесари приходили, а что толку? Все равно вода для питья не годится. А сегодня пришел с работы и умыться нечем. Хоть бери ведра, да на Обь.

— Так в чем же дело? Ведь в других домах вода хорошая.

— Я им много раз говорил, что какой-то пакостник перемычку поставил, водопровод с отопительной системой соединил. И слесари тоже так думают, да кому охота искать негодяя!..

Или вот, смотрю канализационный колодец открыт. И видно, что это колодец. Так нет — ведет машину прямо на него. Спрашиваю, куда едешь? Ведь кромки обломятся.—А ты кто? Тебе жалко?— отвечает.

Мне стало стыдно от своего первого впечатления о говорившем, и я подумал:—А ведь он — хозяин города, а не злопыхатель. Он — гражданин Нижневартовска.

...Пять лет назад к пристани нашего города (тогда еще поселка) подъезжал я на попутном катере. Вдоль берега виднелись штабеля труб, нагромождения железных и деревянных балков.

Грязные улицы старого Нижневартовска показались слишком неуютными. Буксовал «Урал». Водитель в болотниках, потный, взлохмаченный, вылез из кабины и, чертыхаясь, направился к вездеходу: «Магазин рядом — вытащат».

Расспросив дорогу, я отправился пешком на «второй». Шаткий, дощатый тротуар тянулся по болоту и убегал в чахлый сосновый лесок. Местами тротуарчик не выдерживал веса прохожего, тонул, и вода каждую минуту готова была хлынуть в резиновые сапоги.

Сегодня, когда бетонка соединила старый поселок с аэропортом и можно ехать маршрутным автобусом, всегда вспоминаю этот шаткий тротуарчик. Если свободен—иду пешком по наполовину разрушенным мосткам.

А вспомним первый пятиэтажный дом. Скептики и маловеры говорили:

— Развалится, в болото уйдет, с пятого этажа на Обь за водой далеко ходить, и упаси бог, с желудком что...

А ведь стоит. И канализация работает. Только вот краски да известь для него всегда не хватает.—Вечно он сине-серо-белый. А ветерана надо бы уважать да холить...

И вообще, говоря о внешности наших домов, о чистоте улиц, может быть, пора подумать о соревновании, конкурсе на лучшую улицу, дом, подъезд, а может быть даже квартиру.

Мне как-то жаловался приятель:

— Вернулся из отпуска и квартиры не узнал. Над окнами кружевная бахрома, стены в подтеках, потолок— географическая карта какой-то не открытой планеты: залил верхний сосед.

И так бывает. Но все это житейские мелочи. Их можно встретить и в самом благоустроенном городе. Но там почему-то нет развешенного на балконах белья. Может, не видно за цветами?

...Недалеко от Пунги есть поселок Светлый.

—Мне случилось бывать там в дни первых колышков. На берегу лесного озера, действительно светлого, началось его строительство лет шесть назад...

...Ровная улица зеленых балков. Читаю «Улица Надежд». Смотрю направо и глазам не верю:—на балке надпись «Начальство—психи», рядом на следующем: «Шапкам закидаем», оглядываюсь налево и вижу балок с надписью: «Бог создал человека, но не создал запчастей для него». Эту присказку я слышал раньше, и до меня дошло, что там контора, отдел снабжения и инженер по технике безопасности. Ну, думаю, оригиналы.

Иду дальше. На огромной сосне, а половину, ее роста, объявление:

«Отроки от 17 до 30 лет,
—все в школу!
Не придете—приведем.
Двойки ставить будем.
Ученье—свет, а неученье—тьма».

А внизу кто-то углем приписал:

«В Светлом нету света».

В этот день, действительно, что-то случилось с электричеством.

Не буду рассказывать о «Комарике», о тропинке «Мужества» и аллее «Любви». Скажу только, что там трудился веселый, задорный, молодой народ, подлинный хозяин своего неустроенного, палаточного быта.

Недавно встретил в Тюменском аэропорту знакомых из Светлого. Разговорились.

— Там, наверное, уж мало тех, кто приехал на Пунгу в 64—65 годах?

— Нет, почему? Почти все живут. Ну, кое-кто уехал. Да ведь не без этого... Работаем помаленьку. А ты приезжай.

— Я спросил про Женю С. Он приехал туда из Краснодара. В одном из споров сказал: «Вы думаете, я за деньгами сюда приехал? Я просто хочу пожить здесь и себя проверить».

— Ну, а Женька там?

— Пьет, разумеется...

Вспомнился Нижневартовск и другой разговор:

— Ну вот скажи, ты здесь живешь?

— А ты?

— Не живу, существую. Что я здесь вижу? Вот бы дома...

— Дома? А дома ты Волынова видел? А Филиппчечко? А Кобзона? А хор Пятницкого?

— Подумаешь, все равно уеду. Машина нужна — вот и живу...

Читал я где-то: чтобы закрепить население, кадры в отдаленных, вновь развивающихся районах, нужно идти не на увеличение зарплаты, а по пути создания высоких материальных и духовных благ в этих районах. Обеспечить лучшим жильем, чем на «большой земле», лучшим снабжением. Создать культурные и спортивные комплексы, все сделать для духовного роста людей.

Продолжая разговор по статье Соловьева «Не гости — хозяева», думаю, что романтика не кончилась с исчезновением балков и палаток. Она как-то перерождается в патриотизм, в гражданское чувство ответственности за свой город, за свое предприятие.

И. ЕРЕМИН,
машинист тампонажной конторы.

АГАНА

знамя». Попытаемся же разобраться в этой сложной, чреватой новыми трудностями обстановке. Это тем более важно, что на очереди освоение еще одного, более отдаленного месторождения — Варь-Еганского.

Несостоявшееся новоселье

Вертолет доставил выездную редакцию на площадку полевого городка участка СМУ-11. И сразу же у одного из нас родилось странное ощущение: будто сейчас не ноябрь, а все тот же май...

По-прежнему подо льдом огромная чаша озера Кыртып-Пьях. Так же стоит, как стоял на семи ветрах, сам поселок. Так же, как шесть месяцев назад, поодаль на пригорке светятся сквозь поредевший лес брусчатые стены все еще строящихся двух общежитий.

Ничего не изменилось с той поры. Разве что выросла за это время серая коробка будущей котельной да еще площадку пилорамы закрыли крышей, застеклили окна одного из общежитий. От прошумевших вешних вод остались на крутых склонах аганской горы глубокие овраги. От майских оптимистических речей—построить в два счета первоочередной комплекс вахтового поселка — лишь грустный дым воспоминаний.

А стоит еще раз вспомнить, чтобы каждый себе четко представил то, что должно быть уже здесь пущено в эксплуатацию. Это два общежития, котельная, подстанция, линия электропередач. Объектов, согласитесь, немного, и в другом, более удобном месте, а не на этом «острове», их можно спокойно возвести и сдать заказчику за три месяца.

В расчете на Аган, предполагалось затратить пять, максимум—шесть месяцев. Сроки эти минули, а стройка все еще в первоначальной стадии. Следовательно, опять, в который раз, подтвердилось ошибочное мнение об аганском коэффициенте трудности. Теперь, зная вкратце сложившуюся обстановку, можно понять настроение, с каким нас встретил начальник третьего участка СМУ-11 Анатолий Васильевич Панов.

Мы сидели в его вагончике. Панова расстроила бестолковая организация работ. На просьбу показать генплан, он усмехнулся и в свою очередь спросил:

— А нужен ли он? Насколько мне известно, институт Гипротюменьнефтегаз выдал уже другой генеральный проект. А этот обкромсали: из большого вахтового поселка получился маленький.

— Что значит «большой»?,—спросили мы.

—Первоначально думали построить здесь, кроме того, что уже сооружается, около сорока домов-коттеджей, магазин-столовую, баню, пекарню, склады, много еще других, очень нужных объектов. С центральным отоплением, горячей водой, канализацией.

—А теперь?

— А теперь... Рожки да ножки. К этим общежитиям прибавятся в будущем году магазин-столовая, склады, овощехранилище. Дома без всякого комфорта.

— Чем же это вызвано?

Анатолий Васильевич, прежде чем ответить, предупреждает, что его мнение возможно субъективное.

—Очевидно, это вызвано просчетом проектировщиков. Они выдали документацию, не отразив в ней точно условия, в каких предполагается строить вахтовый поселок. У меня лично создается такое впечатление, что они вообще не были здесь. А если и были, то только зимой,—иначе и не объяснишь, как могло получиться, что под всю строительную площадку выбрано самое топкое место. Видимо, чистые эмоции от одного только вида большого озера подменили трезвый инженерный расчет и детальное исследование грунтов. Мы знали, что с наступлением распутицы будет очень трудно работать, поскольку завоз материалов по зимнику был ничтожно малым. Но действительность оказалась хуже всяких ожиданий. И не только для нас, строителей. Заколебался заказчик—вот, что было самым неожиданным и тревожным.

— В чем это выразилось, Анатолий Васильевич?

—Во всем. Но главное, в том, что заказчик прекратил финансирование услуг авиации. А без вертолетов стройка сразу же замерла. Последние полтора—два месяца мы практически не работаем. Часть людей

Ф. БОГЕНЧУК,
И. КУРЕНКО,
А. ПЛЕСОВСКИХ.

(Продолжение следует).

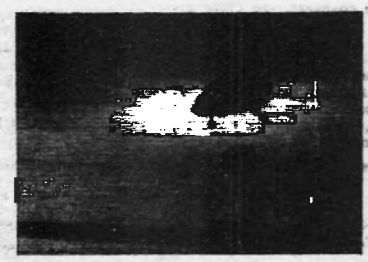

КОЭФФИЦИЕНТ УДАЧИ

Судите сами. У Кузьмича, например, помощником работает Рифкат Ибрагимов. Он инженер. В бурении на новичок: девять лет. Но по-прежнему ходит под началом Петрова, у которого за плечами всего навсего «ремеслуха». Еще более разительна картина в вахте Гиндуллина. Сам Гумар окончил ремесленное училище, его первый помощник Борис Пушнин — нефтяной техникум, третий помощник Виктора Малыгин—институт. Спрашиваю Кузьмича:

— Чем объяснить такое положение? Закономерность севера или случайность?

— Ни то и ни другое. Просто у нас слабее путы формальности. На Большой земле как? Есть диплом — ты на коне. Хотя сидишь на нем пень пнем. Терпят. На буровой жэ, где сел, там и слез. Пыль в глаза не пустишь, видимость работы не создашь. Вкалывать, так до седьмого пота. И не только пупком, но и головой. В нашем управлении немало инженеров и техников, работающих помбурами. Но шустрый инженер долго на буровой не засидится. Набрался ума, набил руку и дальше. Если у него, конечно, на плечах голова, а не кочан. Развернуться есть где, север велик. Но здесь другая заковыка: не все инженеры стремятся уйти в управление. Предпочитают оставаться на буровых, рядовыми.

— Почему?

— Высокий заработок. У нас рабочий самого низкого разряда получает по 500—600 рублей в месяц. А инженер в отделе со всеми надбавками — не более четырехсот. У рабочего и другое преимущество: упорядоченный рабочий день. Отстоял вахту—и домой: ни забот тебе, ни хлопот. Правда, заработок буровикам достается потом. «Пахать» приходится с натугой. Зимой, а она у нас лютая, морозец дает прикурить. Не знаешь, куда деться. Так, что тоже — на любителя.

— Но это же рвачество! Государство их учило, давало высшее образование, и все по боку, как будто ничего и не было. Какой смысл держать таких людей на буровой?

— Смысл? Прямой: лучше хороший рабочий, чем плохой инженер. Зачем от человека требовать больше, чем он может дать? А специалистов по протиранию штанов хватает и без них. Не надо обижать людей. Любим мы бросаться словами. Чуть что не так и ярлык готов. Рвачи... Не признаю я «рвачей». Если по правде, то на севере все сидят на чемоданах, живут одним днем. Я вот мотаюсь по буровым уже двадцать пять лет. Повидал всякого. Какой-то перекос происходит. Устраивается человек на работу, заключает на три года договор. Но проходит срок, а он и не думает укладывать чемоданы. Живет еще три-четыре года. Но в душе, в мыслях, он по-прежнему считает себя временным. Когда жена допечет, начнет утешать: «Ну еще годик, еще два, а там...» Годы летят, а он все еще не может сдвинуться с места, хотя у многих на родине свой дом, квартира, есть и машина. Мы вон с женой уже лет пятнадцать ссбираемся. Дети уже взрослые, сами стариками стали, а все кочуем...

Слушая Кузьмича, я невольно вспомнил недавний разговор с Анатолием Вахтеровым. Старший инженер-технолог. Прикреплен к бригаде Петрова. Тоже из Урая. Напорист, за словом в карман не лезет.

— Едем в отпуск, — рассказывал он, — берем с собою две тысячи рублей. Отдыхать, так с музыкой. В Тюмени у меня «Жигули». Да на книжке на «черный день» кое-что лежит. Вот так и живем. В месяц выходит до шестисот рублей. Неустало, правда. Бурильщики забивают до тысячи. Приезжают на Большую землю, как цари. Деньги, знаешь, балуют. Быстро привыкаешь, не считаешь в кармане рубли. И от этой заразы трудно избавиться. Многие уезжают в родные пенаты, да не надолго. Перастрясут капиталишко и назад. Не могут: слишком сильно проела ржа большого кармана.

«Ржа большого кармана». Для них она болезнь, а мне нравится. Она раскрепощает человека, освобождает его от затхлых пут накопительства, цепких оков мещанского «чулка»: жить ради денег, ради пресловутого счастья «потом», вот соберем, поднакопим, а там, на Большой земле разговеемся. И копят, трясутся над каждой копейкой, не доедают, ходят в спецовках — лишь бы собирать, собирать, собирать. К счастью, такие «гобсеки» долго на севере не задерживаются. Не любят их. Скупердяйство, жадность — родные сестры эгоизма. А в тайге, болотах один ничего не сделаешь, не проживешь и особняком. Дух товарищества, бескорыстной взаимовыручки или захватывает тебя целиком, или отшвырнет, как пустую консервную банку. Оттуда и широта характера, какая-то удалая вольность казацких артелей.

Как-то субботним вечером я отправился в кафе «Белоснежка». У входа случайно встретился с группой принаряженных ребят. Среди них особенно выделялся один — ростом и сногсшибательным туалетом Спортивного покроя, дорогой светлокоричневый костюм выразительно подчеркивал атлетически сложенную фигуру. Из-под модной шляпы пламенел роскошный чуб. Цветная рубашка с невероятно ярким галстуком довершала его наряд. Я даже позавидовал, где это он умудрился раздобыть такой.

(Продолжение следует).

(Продолж. Нач. в №№139, 141, 143).



День украинской кухни

С тех пор, как рядом открылось новое кафе, число посетителей в «Белоснежке» заметно уменьшилось. Но сегодня к обеду здесь опять создалась большая очередь.

— Вот это меню!—воскликнул один из парней в рабочих спецовках. — Ребята, посмотрите: суп с галушками, вареники с капустой, картофелем, компот с черносливом... Сколько хожу сюда, впервые вижу такое разнообразие.

И на раздаче ребят ожидал сюрприз. Приветливыми улыбками встретили их молодые повара Наташа Сабурова и Алла Иванова в нарядных украинских костюмах.

Девчатам приходится исполнять роль консультантов. То и дело обращаются к ним: «А вкусны ли котлеты по-полтавски?», «Что такое пампушки?». Наташа советует, что стоит отведать «полтавское» кушанье — оно обладает своеобразным приятным вкусом, особенно понравится любителям острой пищи. А пампушки нет необходимости и рекламировать. Это блюдо, выставленное напоказ, само говорит за себя: на тарелочке лежат маленькие круглые булочки с поджаристой румяной корочкой. Один внешний вид их у любого вызовет аппетит. А когда они подаются в соусе из чеснока—отменный вкус у пампушек! Секретом изготовления этого яства владеет повар Галина Иванова.

Почти все блюда пришлись по душе посетителям сегодня.

— Здорово потрудился наш коллектив, готовясь к дню украинской кухни,—говорит заведующая А. А. Корецкая.—Около трех тысяч вареников изготовили, например, вручную за ночную смену три человека—кондитеры Люба Тихонова, Валя Вишневская и их добровольный помощник повара Саша Корченков.

Много добрых слов услышали 27 ноября работники «Белоснежки». И, желательно, чтобы забота о разнообразии меню и хорошем качестве пищи в этом кафе была не только во время открытых мероприятий, но и повседневно.

НА СНИМКЕ: Наташа Сабурова готова угостить желающих вкусными ватрушками.

Фото нашего внештатного корреспондента К. ШАПАЛИНА.

КУЛЬТУРНАЯ ЖИЗНЬ

КОГДА открывается занавес

Из года в год расчет популярность коллектива художественной самодеятельности нашего села. И каждый раз, когда красочные афиши приглашают ларьякцев на концерт, в зале не бывает свободных мест. Зрители тепло встречают наших танцоров, солистов, участников драматического кружка. После последних и поэтому особенно благодарных аплодисментов, многие подходят к сцене, выражают слова признательности.

А чтобы встречам с нами всегда были рады, приходится думать и о репертуаре ансамблей, и о совершенствовании техники исполнения.

...Легкая грусть слышится в песне «Осень ко мне постучала» в исполнении Раисы Яковлевой. Пятый год уже поет она на сцене Дома культуры. А вот горделиво, по-русски широко и свободно зазвучала песня Р. Пономаренко в ее же исполнении—«Русский лес».

Лет двадцать тому назад появился у нас в Ларьяке драматический коллектив. В 1967 году под руководством Г. Г. Романенко он преобразовался в самодеятельный театр. Многие произведения русских, советских драматургов играли они на сельской сцене. Недавно драмкружковцы выступили с отрывком из пьесы Островского «Правда хорошо, а счастье лучше». Готовится премьера спектакля «Волчица» по пьесе Глазовой.

...Поэтичность и праздничность любому концерту приносит танец. Народные танцы, очень образные сами по себе, восторженно принимаются зрителями. В репертуаре самодеятельного танцевального ансамбля «Сибирячка», с которым уже знакомы зрители рыбацких поселков, Нижневартовска и Ханты-Мансийска, много танцев национальных: молдавский, хантыйский «Увезу тебя я в тундру», большой русский перепляс, девичий хоровод «Лебедушка». На «бис» исполняют польский танец «Бешмачок» солисты ансамбля Рита Рубцова и Василий Чупрунов.

В акробатическом номере Люда Пегельчина демонстрирует силу, красоту, ловкость и здоровье.

Различные жанры концерта обогащают программу, дарят односельчанам хорошее настроение.

В. МАЗИН,
директор Ларьякского сельского Дома культуры.

ИЗ ДОСЬЕ БАСЬЯНА СКРЕББА

Откуда блеск?

Человек—не лошадь. Ему зубы надо чистить. А чем? В магазинах паста перевелась. И порошок тоже. Хозяйственным мылом, разве? Дух шибко тяжелый и от пены спасу нет. Остается сапожная паста.

Почистил, суконкой марафет навел. И все бы ничего, да утром баканализы сдавать пришлось. Мама родная! Что там было, что творилось! Смех, как от объяснения, что висит в баклаборатории: «Просьба соблюдать тишину! Правила забора материала объясняет медсестра в туалете. Администрация».

Смех смехом, а зубочистная проблема не решается. На днях заглянул в рот одному из торговых работников. Блеск! Откуда же такое божественное сияние? И когда же оно снизойдет до нас!

Редактор В. КОРЧЕМКИН.

ГОЛУБОЙ ЭКРАН

ПОКАЗЫВАЕТ НИЖНЕВАРТОВСК
(Время местное)

3 декабря, ПОНЕДЕЛЬНИК

17.00 «Земля у океана». Телефильм. 17.55 Ленинградский балет. 18.45 Для детей. «Капитаны, капитаны». Телефильм. 19.00 Для детей. «Гулько Бамбулько». Кукольный фильм (ЧССР) 1—2 серии. 19.30 «Мы тоже из Спасска». Фильм-концерт для детей. 20.00 Новости. Информационный выпуск. 20.10 «Баллада о комиссарах». Документальный фильм. 20.35 «Рассказы о коммунистах». Передача. 20.50 «Виртуозная музыка». Фильм-концерт. 21.20 «Угрюм-река». Телевизионный художественный фильм 1 серия.

4 декабря, ВТОРНИК

17.00 «Чародей танца». Телефильм. 17.55 «Рассказ о простой вещи». Телеспектакль. 19.00 Для детей. «Гулько Бамбулько». Кукольный фильм (ЧССР) 3-4-5 серии. 19.35 «Бах: «Концерт для фортепиано с оркестром». Фильм-концерт. 20.00 Новости. Информационный выпуск. 20.10 «Союз равноправных». Документальный фильм. 20.40 «Самая демократичная». Передача. 21.10 «Тийу Ранд Вир». Отрывки из балета. 21.30 «Угрюм-река». Телевизионный художественный фильм 2 серия.

Письмо в редакцию

Прошу редакцию поблагодарить через газету лично начальника цеха технической эксплуатации Глав юменьнефтегазстроя О. И. Яковлева и весь коллектив за организацию и проведение похорон Губачева Виктора Михайловича.

Семья ГУБАЧЕВЫХ.

НАШ АДРЕС: 626444
г. Нижневартовск, Дом Советов

ТЕЛЕФОНЫ: редактора — 0-98, зам. редактора — 0-85, промышленного отдела — 0-85 (2 зв.), ответственного секретаря и отдела писем — 0-87, типографии — 0-87 (2 зв.).

ГАЗЕТА ВЫХОДИТ ПО ВТОРНИКАМ, ЧЕТВЕРГАМ И СУББОТАМ

Нижневартовская типография управления издательств, полиграфии и книжной торговли Тюменского облисполкома

Тираж 8941

Пролетарии всех стран, соединяйтесь!

ЛЕНИНСКОЕ ЗНАМЯ

ОРГАН НИЖНЕВАРТОВСКОГО ГОРКОМА КПСС И ГОРОДСКОГО СОВЕТА ДЕПУТАТОВ ТРУДЯЩИХСЯ ТЮМЕНСКОЙ ОБЛАСТИ

Издается с 4 сентября 1941 года. | № 145 (3283) | ВТОРНИК, 4 декабря 1973 г. | Цена 2 коп.

САМАЯ демократическая

С высоким чувством гордости советский народ отмечает День Конституции СССР.

В Основном законе Страны Советов закреплены великие завоевания нашего народа, впервые в мире построившего социалистическое общество, воплощены принципы социалистической демократии. Экономическое, социальное и политическое раскрепощение народных масс, братство народов Союза ССР, равноправие людей труда, их всестороннее развитие провозглашены и гарантированы Конституцией СССР.

Славный путь борьбы и побед нашего народа неразрывно связан с расцветом социалистической демократии, с активным участием миллионов народных масс в решении задач экономической, политической и культурной жизни страны.

Коммунистическая партия, претворяя в жизнь ленинские заветы, проявляет неустанную заботу о том, чтобы наша социалистическая демократия постоянно развивалась, чтобы каждый человек чувствовал себя гражданином в полном смысле этого слова, заинтересованным в общенародном деле и несущим за него свою долю ответственности.

Развивая инициативу рабочих, колхозников, интеллигенции и государственного строительства, партия неуклонно повышает роль и авторитет Советов, профсоюзов, Ленинского комсомола и других общественных организаций.

Большим историческим событием в жизни Советского Союза явится принятие разрабатываемой новой Конституции СССР. Она будет знаменовать собой важный этап в развитии социалистической демократии. За годы, прошедшие со времени принятия Конституции 1936 года, в развитии нашего общества, в мировом развитии произошли принципиальные изменения.

В нашей стране под руководством партии самоотверженным трудом советских людей построено развитое социалистическое общество. Укрепилось международное положение Советского Союза.

Все эти изменения в жизни СССР найдут свое отражение в новой Конституции СССР. Она поможет советским людям и всему миру лучше осмыслить наши достижения, подвести итоги пройденного пути, более четко представить перспективы развития советского социалистического общества, идущего к коммунизму. Неиссякаемы творческие силы народовластия, и весь мир воочию видит его замечательные плоды.

ПОСЛАНЦЫ МОЛОДЕЖИ

С 28 по 29 ноября в Тюмени проводила научно-практическая конференция по вопросам воспитания коммунистического отношения к труду дальнейшего развития трудовой инициативы и новаторства молодых тружеников.

В работе конференции приняли участие 520 посланцев различных республик и областей страны, а также первый секретарь ЦК ВЛКСМ Е. М. Тяжельникова и секретарь ЦК комсомола В. А. Житнева, первый секретарь Тюменского обкома партии В. Е. Щербина, руководители министерств и ведомств страны.

После окончания конференции ее делегаты побывали на ударных стройках Тюменской области. Побывали они и в нашем городе, в частности в коллективе комсомольско-молодежного участка В. Лайтланда на СУ-909 и на других объектах.

Задания третьего, решающего года пятилетки — досрочно!

В 27-й пришли новоселы

В минувшую пятницу государственная комиссия приняла с оценкой «хорошо» дом под строительным номером 27 в первом микрорайоне. Пятиэтажный семидесятиквартирный дом построен Иркутским СМУ Главвостоксибстроя. Вчера он начал заселяться.

Побывала государственная комиссия и в доме № 26, который так же был предъявлен к сдаче. Отмеченные недоделки будут устранены и в ближайшие дни в квартиры тоже войдут новоселы.

С. ТОМИН.

Первый след

Судьба государственных планов по добыче нефти с Аганского месторождения этого и будущего годов в объеме двух миллионов тонн полностью зависит от того, как скоро удастся открыть зимнюю дорогу из Мегиона до месторождения. Вот поэтому, не дожидаясь устойчивых морозных дней, руководители Ватинской автотранспортной конторы скомплектовали первую экспедицию из тяжелых гусеничных тягачей и послали в разведку.

Неделю пробивались на Аган водители вездеходов Анатолий Иосифович Бойков, Павел Бушуев, Владимир Моржевилов и Александр Зюсков, но так и не дошли до него: на пути встала речка Большой Кыртып-пьях. Под первым же вездеходом взломался лед, и машину едва удалось вытащить.

Рисковать больше не стали. Вернулись назад благополучно. доложили: «зимник» можно открыть в скором времени, если будет мост через речку.

На строительство моста выехала бригада из ССУ-7 П. В. Габова.

С одного предъявления

Успешно завершил ноябрьское задание коллектив прокатно-ремонтного цеха эксплуатационного оборудования НГДУ «Нижневартовскнефть». План выполнен на 186,5 процента, продукции реализовано на 55,7 тысячи рублей при плане 35 тысяч.

Наш коллектив выполняет заказы семнадцати цехов, почти полностью удовлетворяя их потребности.

Теплых слов заслуживают наши лучшие производственники: токарь А. Ерохин, слесарь М. Решетов, фрезеровщик А. Шитов. Выполненная ими работа принимается с первого предъявления.

Н. ЯЧИНА,
токарь цеха, рабкор.



НОВАЯ МАГИСТРАЛЬ

ФОТОРЕПОРТАЖ

ЕЩЕ лес пламенел осенними красками, а на стеллажах СУ-18 полным ходом сваривали в плети трубы будущего водопровода для девятой кустовой насосной станции. И как только ударил первый мороз, готовые плети стали вывозить на трассу. К сварке новой магистрали приступила одна из лучших в управлении бригада П. П. Зорина.

Первые же дни показали, что нужно менять организацию труда с таким расчетом, чтобы добиться наивысшей производительности труда, максимального использования всех механизмов и техники. По решению администрации на этот объект прислали еще одну бригаду сварщиков и соединили ее с бригадой П. П. Зорина.

На первом же километре трассы стало ясно: получен хороший экономический эффект, коллектив сработался, разделившись на две смены, сварщики соревнуются между собой за высокое качество сварки; одна смена готовит фронт работ для другой. Заработок идет в общий «котел».

Все это дало возможность значительно сократить сроки строительства нового водовода. Уже сейчас опережение составляет почти одиннадцать месяцев: объект этот запланировано ввести в эксплуатацию в четвертом квартале будущего года, а вступит он в строй в январе четвертого года девятой пятилетки.

Хорошим стимулом для ускорения строительства явилось и решение инженеров управления несколько сместить, без удорожания стоимости работ, трассу водовода. Это решение утверждено проектировщиками.

НА СНИМКАХ: бригада сварщиков (слева направо) В. М. Хорев, бригадир П. П. Зорин, А. М. Дерняев; идет стыковка плетей.

Текст и фото **В. ЧИЖОВА.**

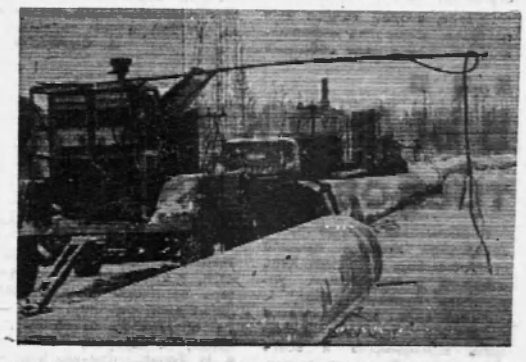

ВТОРОЙ СЛЕТ РАБКОРОВ

Городской комитет партии, горисполком и редакция газеты «Ленинское знамя» провели второй слет рабочих и крестьянских корреспондентов города и района.

Слет открыл и председательствовал на нем первый секретарь городского комитета КПСС **С. Д. Великопольский.**

С докладом «Пятидесятилетие Первого Всесоюзного совещания рабселькоров и о задачах активистов газеты «Ленинское знамя» выступил член бюро горкома КПСС, редактор районной газеты **В. С. Корчемкин.**

В обсуждении доклада приняли участие: главный инженер Мегионской промыслово-геофизической конторы, кандидат геолого-минералогических наук **И. П. Толстолыткин,** бригадир СУ-27 треста «Нижневартовскжилстрой» **В. А. Чернец,** старший электромеханик Нижневартовского управления буровых работ № 2 **В. Н. Вахтенко,** директор средней школы № 5 **М. Н. Шишинова,** старший редактор общественно-политических передач телестудии **А. С. Компаниец,** секретарь парткома НГДУ «Мегионнефть» **В. Я. Жафаров,** директор тракторной конторы **П. И. Дорохов,** вышкомонтажник **М. Н. Костин,** старший инженер отдела труда и заработной платы УМ-5 **Н. И. Скосырева.**

Затем были избраны делегаты на второй областной слет рабселькоров. Группе активистов вручены Почетные грамоты горкома КПСС, горисполкома и редакции газеты «Ленинское знамя» и удостоверения рабкоров.

● НА ДИРЕКТИВНОЙ СТРОЙКЕ СЕГОДНЯ

ТРУДНОСТЯМ ВОПРЕКИ

◆ ◆

Имя Алексея Евменовича Семченко известно многим в Нижневартовске. Кавалер ордена Трудового Красного Знамени он возглавляет монтажную бригаду Нижневартовского участка треста «Двигательмонтаж» Новосибирского монтажного управления. Алексей Евменович — ветеран управления трудится здесь более шестнадцати лет. Только в Нижневартовске его руками и руками членов его бригады смонтировано оборудование на десятке предприятий. И труд их нигде не вызывал нареканий.

Довольны бригадой и прораб участка В. Ф. Столповских, и мастер Ф. В. Кавлич, и дирекция газоперерабатывающих строящихся заводов. Здесь, на сооружении завода, трудятся ныне монтажники А. Е. Семченко.

Работа у Алексея Евменовича подобралась один к одному. И дело у них спорится. 140—150 процентов выработки дают Владимир Быков и Александр Озеров.

Труд монтажника настолько пришелся по душе Владимиру Горшенину, что он, отслужив в армии, вновь вернулся в свой коллектив. За короткий срок Володя получил пятый разряд и нормы выработки порой доводит до 160 процентов.

Особенно успешными оказались для бригады последние два с половиной месяца. За это время практически осуществлен монтаж циркулярной насосной компрессорной станции, начат монтаж аппаратов воздушного охлаждения. Но важнейшим объектом была котельная. Сейчас монтаж ее практически завершен, наполовину выполнена обвязка трубопровода.

Можно себе представить, насколько производительнее трудились бы монтажники, если бы не различные накладки. Одна из них — частые срывы в подаче электроэнергии. Кстати, это беда не только для монтажников. Маломощный трансформатор не удовлетворяет и генподрядчика—СУ-25. А трест «Мегионгазстрой» на это пока не обращает внимания.

Ю. ЯКИМОВ.

Партийная жизнь

ВЫСТУПИЛ ЛИШЬ ОДИН...

«Нет надобности говорить о значении учебы в сети партийного просвещения, этому вопросу, как известно, наша партия уделяет огромное внимание.

Большой интерес к учебе проявляет коллектив управления механизированных работ № 1 треста «Нижневартовскнефтестрой». Во всех школах основ экономических знаний хорошая посещаемость, занятия проходят активно.

Но странное дело, коммунисты управления, особенно из числа среднего руководящего звена [И. А. Калугин, В. С. Ширяев], часто не посещают занятия в школе по изучению политической экономии, которую ведет работник аппарата управления коммунист В. П. Мошуль.

20 ноября на партийном собрании я, как ответственный за партучебу, проинформировал коммунистов о ходе учебы. Однако после моей информации начальник управления коммунист И. А. Щепочкин одним из первых встал и тем самым дал понять, что собрание окончено. Взявшему слово В. П. Мошулю не дали высказаться. А ведь он должен был конкретно указать, кто из коммунистов срывает важное политическое мероприятие — политическую учебу. Да и выглядел он оскорбленным.

Если так относится к идеологической работе руководитель предприятия, слова не сказавший по этому пункту повестки дня, то какой спрос может быть с рядовых коммунистов!

Ю. ДРАЧЕВ,
заместитель секретаря парторганизации.

ПОЛУЧИВ такое письмо, я тут же выехал в управление механизированных работ. Состоялась беседа с коммунистами, пропагандистами, секретарем партийной организации В. И. Казымовым. Выяснилось, что партийную демократию никто не пытался нарушить. А тов. Мошуль пояснил:

— Все, что я хотел высказать, я высказал, выступление свое закончил. Оскорбленным себя не чувствую. Жаль, конечно, что обсуждения вопроса о политической учебе не получилось.

Да, не получилось...

В повестке дня собрания, о котором идет сейчас речь, было два вопроса: о работе партийной организации по руководству хозяйственной деятельностью в зимний период (докладчик И. А. Щепочкин) и о проведении политинформаций (информация Ю. М. Драчева).

Первый вопрос обсужден капитально, выступило семь человек, принято конкретное решение с указанием сроков и ответственных лиц. Вопросу же по идеологии не повезло: говорил лишь один В. П. Мошуль, и никакого решения не было принято. Ю. М. Драчев поэтому так сильно и расстроился, возмутился, что не заметил непродолжительного выступления тов. Мошуля.

Правда, второй вопрос был поставлен в порядке информации, но если в ходе собрания выявляются серьезные недостатки, что некоторые коммунисты позволяют себе пропуски политзанятий, то поговорить о таких коммунистах следует. И поговорить строго, взыскательно. И была бы польза — это несомненно — от речи руководителя предприятия.

Партийное бюро не оставило без внимания факты, вскрывшиеся на этом партсобрании, и через три дня на своем заседании заслушало отчеты тех коммунистов, которые не посещают политзанятия. На последних занятиях все они присутствовали.

В ходе проверки письма коммунисты высказали мысль о том, что тов. Драчев, как заместитель секретаря партбюро, кропотливую, воспитательную работу пытается свести к наказаниям.

Выступая по первому вопросу, он требовал, например, объявить выговор прорабу В. С. Ширяеву за неудовлетворительную подготовку к зиме вверенных ему объектов и механизмов. Вопрос поставили на голосование. И что же? Никто из тридцати трех членов партии не поднял руку за выговор В. С. Ширяеву, все посчитали, что для молодого коммуниста достаточно товарищеских замечаний. За выговор голосовал лишь один коммунист — Ю. М. Драчев.

Когда твои мнения расходятся с мнениями всего коллектива, тут есть о чем подумать.

А. СМИРНОВ.

■ ■ ■

ВЫСОКАЯ требовательность

В обстановке острой принципиальной критики прошло отчетно-выборное партийное собрание в Мегионском управлении буровых работ.

За последнее время заметно повысилась трудовая активность коммунистов и всего коллектива. Досрочно выполнен годовой план бурения скважин, а буровая бригада коммуниста Александра Яковлевича Миронова завершила выполнение своих социалистических обязательств.

Коммунисты не хотят останавливаться на достигнутом, поэтому они говорили о неиспользованных резервах, вносили ценные предложения. Резкой критике они подвергли секретаря партбюро В. И. Репина, который редко созывал партийные собрания, плохо их готовил, по существу пустил на самотек работу комсомольской и профсоюзной организаций. Тов. Репин очень редко встречался с рабочими, ничего не предпринимал для активизации политической информации, мало интересовался марксистско-ленинским образованием коммунистов, в одной из политшкол на последнее занятие пришли только трое слушателей из двадцати, и этому случаю секретарь партбюро не дал принципиальной оценки.

В обсуждении отчетного доклада, с которым выступил В. И. Репин, приняли участие начальник Мегионской районной инженерно-технологической службы Ю. Ф. Крашенинников, главный бухгалтер техснаба Л. Б. Урамова, пропагандист В. Н. Журавский, буровой мастер А. Я. Миронов, кочегар А. Д. Ткаченко, слесарь А. В. Зайко, начальник прокатно-ремонтного цеха А. И. Солодун, инженер-геолог В. И. Крашенинникова, начальник Аганской районной инженерно-технологической службы Б. И. Исметов, начальник управления Ю. Д. Логанов, секретарь горкома КПСС И. М. Сосковских.

Работа партбюро признана удовлетворительной. Избран новый его состав в количестве девяти человек. Секретарем партбюро избран Александр Васильевич Зайко.

А. МИТИН.



Высокие обязательства взял на конец третьего, решающего года пятилетки коллектив Иркутского строительно-монтажного участка Главвостсибстроя. Решено закончить отделку дома № 22 «а» во втором микрорайоне не в январе будущего года, а уже нынче — к 25 декабря.

Большую роль в развитии социалистического соревнования играет гласность, сравнимость результатов, для этого регулярно проводятся политинформации, беседы.

НА СНИМКЕ: мастер Иркутского СМУ Галина Ивановна Агулова проводит очередную политинформацию в комсомольско-молодежной бригаде отделочников, которой руководит Вера Гуслякова.

Фото нашего внештатного корреспондента К. ШАПАЛИНА.

НА ВАХТЕ МОЛОДЫЕ

Скважины не простаивают

ГОРОД еще спит, а Виктор Ларионов уже на ногах. Он непрочь бы посмотреть интересные сны, но больше всего он любит свою работу, свой Самотлор, вот и встает пораньше.

Мастер цеха капитального ремонта скважин НГДУ «Нижневартовскнефть» спешит к автовокзалу. А здесь уже много таких, которым не спится. То тут, то там собираются они, чтобы провести маленькую планерку: подвести черту под днем вчерашним и обговорить дела на день сегодняшний. Ларионов находит своих, и собрание, без председателя и секретаря, начинается.

Автобус между тем подан. Все усаживаются, и деловой разговор продолжается. За окном мелькают болотца, деревья — зеленые ели, кедры и сбросившие свой летний наряд березки и осины.

Два года на севере Виктор Петрович, полюбил он эти места, хотя и не забыл родную Белоруссию.

С интересом смотрит в окно автобуса и Михаил Филиппович Варламов. Это уже «старик», хотя ему нет и тридцати. Прибыл на Самотлор в числе первых, а вот не надоело ему наблюдать здешнюю природу, бетонку с непрерывным потоком бегущих по ней машин самых различных марок.

У Михаила Филипповича орден «Знак Почета», Юбилейная ленинская медаль. Он ударник коммунистического труда, отличный помощник бурильщика. Родом из Чувашии.

Удобно устроился на сиденье рядом бурильщик Петр Федорович Шевченко, недавно прибывший с Сахалина. Это старший в бригаде товарищ по возрасту и по опыту. Работает — заслюбуешься. Едва ли кто так ловко и быстро сможет поднять из скважины насосно-компрессорные трубы, а затем, после ремонта, опустить их. Молодежь учится у Петра Федоровича, берет с него пример. И кое-кто догоняет мастера, Михаил Варламов, например. Он не хуже, чем Шевченко, управлялся с трубами и другие операции выполняет блестяще.

Когда Шевченко с Варламовым работают вместе, я думаю: эти справятся с любым заданием и едва ли найдется скважина, которую они не «вылечат», не вернут в строй действующих. Оба деловые, хозяйственные, крепко дружат, стараются помочь друг другу. Может, их и сдружила работа — трудная, подчас очень грязная. Ведь им приходится ремонтировать скважины на ветру, на морозе. Да, без дружбы, без поддержки здесь никак нельзя, на скважине всякое может случиться.

В бригаде ремонтников все за одного, один за всех. Тебе помогут в трудную минуту, но и строго спросят, если ты вздумаешь нарушить закон бригады, трудовую дисциплину.

Одно время машинистом подъемника труб «Бакинец» Виктор Звездин начал выпивать, приходил на работу с глубокого похмелья. А работа на «Бакинце» весьма ответственная: чуть зазевался — может случиться непоправимое. Поговорили с Виктором по-свойски, по-рабочему. Помогло. Перед тем, как написать эту заготовку, я поинтересовался, как ведет себя провинившийся, и мастер назвал Виктора Звездина в числе лучших.

Более тридцати скважин отремонтировал коллектив под руководством молодого мастера Виктора Ларионова, досрочно завершив годовой план, и сейчас работает в счет 1974 года. Не раз завоевывал первые места в социалистическом соревновании.

После работы Виктор Ларионов спешит в цех, нужно помочь выпустить очередной номер стенной газеты. Виктор хороший художник, с увлечением он рисует дружеские шаржи и карикатуры на лодырей, пьяниц. Спешит в контору цеха и бурильщик Николай Поздняков, он тоже активный общественник — член цехового комитета профсоюза.

А завтра рано утром снова за работу. И я уверен, что дневное задание будет снова выполнено, что очередная скважина снова будет давать нефть.

В. АПЕТ,
слесарь, рабкор.

ЗАВТРА ДЕНЬ КОНСТИТУЦИИ СССР

Наравне с мужчинами

«Женщине в СССР предоставляются равные права с мужчиной во всех областях хозяйственной, государственной, культурной и общественно - политической жизни».
(ст. 122 Конституции СССР).

ДЕНЬ Конституции стал традиционным праздником всех народов нашей страны. В этот день еще отчетливее чувствуешь, как много она дала нам неограниченных возможностей в проявлении наших способностей.

Мы, женщины, горды тем, что имеем равное право с мужчиной работать, учиться, отдыхать. Имеем право голоса в избирательных кампаниях и можем быть избранными в Советы депутатов трудящихся.

Моя национальность — советская. Горек был удел женщины до Советской власти. Даже мысленно они не могли представить себя на равных правах с мужчиной.

А сейчас я работаю продавцом в универмаге райрыбкоопа. Рядом со мной трудятся замечательные женщины: продавцы Елена Федоровна Сиюткина, Мария Ивановна Аленкова, Лидия Наумова и другие. До ста девяносто тысяч доходит месячный товарооборот в магазине. С такой задачей наш коллектив успешно справляется. Сейчас мы внедрили у себя прогрессивный метод торговли — самообслуживание. Постоянно стараемся удовлетворять растущие потребности покупателей и этим самым выполняем решения XXIV съезда партии.

«Государство — это мы,» — сказал более полувека назад В. И. Ленин, выражая чувства трудящихся, утвердивших свою власть и осознавших себя хозяевами страны.

Действительно, наше государство — это государство всех, кто трудится на советской земле. Его основы и принципы, законодательно закрепленные в Конституции СССР, воплощают в себе интересы, волю и мудрость народа.

Советская Конституция дала нам, женщинам, право участвовать в хозяйственной, государственной, культурной и общественно-политической жизни страны. Второй раз народ избирает меня депутатом в городской Совет депутатов трудящихся. Стараюсь оправдать это высокое доверие.

Ф. АКУЛЕНКО,
депутат.

Трудные метры Агана

(Продолжение. Начало в № 144)

— Часть людей пришлось отправить в Мегион, хотя работы на Агане непочатый край. Ведь до чего дошли, посмотрите...

Панов листает блокнот, подсчитывает цифры.

— В месяц нам нужно 35—40 баллонов кислорода. А за последние две декады мы получили четыре штучки. Вот вам и организация работ, и заработок людей, настроение и «важность» вахтового поселка. Смотрят рабочие на этот ералаш, ютятся бог знает как и где и спрашивают: а нужен ли поселок заказчику?

Мы самым тщательным образом ознакомились с условиями, в каких проживают нефтедобытчики, буровики, вышкомонтажники, механизаторы, строители лежневых дорог и кустовых площадок, лесозаготовители. Не собираемся «открывать Америку». Было и, очевидно, будет еще впредь трудно там, кто первым приходит в необжитый край с государственной мыслью — быстрее поставить на службу Родине новые подземные кладовые. Но Аган — не первый шаг по этим маршрутам, поэтому и оценка жилищных условий должна быть неизмеримо выше, чем та, которой пользовались еще недавно по всей Западной Сибири. Что же мы увидели?

А увидели мы все те же, как это очень точно подметил один из журналистов, «современные мини-хутора» в семь—десять вагончиков, построенных в каре. Хуторок нефтяников. Чистенький, компактный, уютный. Так и хочется на каждом из вагончиков повесить вывеску «свободных мест нет». Их действительно нет. Вся жилая (и даже не жилая) площадь забита до предела. И кто хоть однажды побывал в командировке на Агане, усвоил себе: на ночлег в этот хутор не пустят. Нужно ехать к буровикам.

У буровиков хуторок потрепан основательно, потому что на одном месте он не стоит, а кочует за вышками. После каждого затяжного марша-броска по нимоверной грязи да с тракторной тягой вагончики становятся все более худыми. А не трогать их нельзя. Если вы попали в эти пенаты в момент, когда нет тампонажников, геофизиков, вышкомонтажников—значит вам крупно повезло. Потеснятся буровики, а койку-место на ночь дадут. Но нагрянет вся обслуга—ищите другой уголок. Только где найдешь его на Агане?

Городок ССУ-7? Мест нет. К вышкомонтажникам? Упаси бог! На двенадцать вышкомонтажников и семь механизаторов один вагончик, да и тот пора списывать. Податься, разве, к лесозаготовителям? Не советуем, у них балки на манер бань «по-черному». Да и в них нет мест. Впору собирать хворост, палить костер и, как далекий предок, сидеть ночь напролет возле него и размышлять...

Так и бедуют в первый год освоения Агана разные организации на своих ведомственных хуторах, плохо приспособленных для постоянного жилья. А ведь людям предстоит получить в этом году 400 тысяч тонн нефти. А в будущем — уже 1,6 миллиона.

Как в таких условиях обеспечить добычу «черного золота», в четыре раза превышающую нынешний уровень? И дальше расширяться за счет хуторов?

Вернемся к гамлетовскому вопросу, который так мучает сегодня коллектив участка № 3 СМУ-11: быть или не быть вахтовому поселку?

Вот мнения служб, которые заняты покорением Агана. Высказывания приводятся дословно.

Р. З. ЦАПУРИН, начальник РИТС-3 НГДУ «Мегионнефть»:

— Нефтяники не будут жить в вахтовом поселке. Зачем нам там капитально обустраиваться, коли скоро построят дорогу от Мегиона до Агана? Два часа—и мы дома. Кроме того, база нефтяников (понимай, поселок из вагончиков) размещена на сухом месте. Рядом товарный парк, разрезающий ряд...

Подумав немного, Рим Захарович поправляет себя:

А вообще-то два общежития нам необходимы. Но как добираться до них? Весной, летом и осенью только пешком — час туда, час обратно. Лежневку нужно строить. А какі Лог на лога, да все топи.

Н. Г. КАМАЛОВ, главный инженер Мегионского УБР:

— Мы свой городок построим. Из вагончиков. Поставим в середине второго разрезающего, недалеко от буровых. Станут жить только те, кто занят непосредственно в бурении. От вахтового поселка не отказываемся. Нужен для размещения рабочих подсобных цехов. Уже сейчас наша заявка — 150 мест в общежитиях.

Б. М. ЧЕРНОВ, начальник вышкомонтажного цеха №1 ВМК-3:

— В один наш вагончик можно утрамбовать 14 человек. И все. Остальных куда? К буровикам, а у них тампонажники и геофизики. Жилье необходимо нам срочно, иначе бригада Максарова попадет в «окно». Нам нужно построить пятую буровую, работать в две смены. И думать, как же быть в январе-марте, когда вторая вышкомонтажная бригада потребуется?! Расчет только на общежитие: 60 мест и — точка!

Г. М. КРАЕВ, начальник ССУ-7:

— У нас на Агане пять вагончиков. Вы их видели. Скоро откроется карьер, который нашли сами прямо здесь, два вагончика туда поставлю для механизаторов. Еще два — для строительных бригад. Остается один вагончик. Как я в него затолкаю 60 человек, а? Поселок необходим. Лежневку к нему сделаем, был бы лес.

Тех, кто уповает на скорый ввод бетонки к Агану, адресуем к главному инженеру СУ-920 В. Г. Панькину. Он сказал:

— Земляное полотно дороги от Мегиона до Агана будет отсыпано только в июле — августе 1975 года. Но проезд по нему мы не разрешим, пока не будут уложены бетонные плиты.

Мы снова на строительной площадке вахтового поселка...

Из двух общежитий только на одно, да и то в январе, могут рассчитывать претендующие организации. При условии, если заказчик в корне изменит мнение о вахтовом поселке.

Для сдачи одного общежития под заселение нужно построить три километра электролинии, смонтировать подстанцию, котельную, проложить инженерные сети, решить вопрос энергообеспечения. Потом заняться отделочной работой. Второе, заявил А. В. Панов, будет закончено в марте-апреле.

Вахтовый нужен! С этим согласился и заместитель начальника НГДУ «Мегионнефть» Г. М. Кокуевицкий. Согласился и в тоже время предъявил претензии строителям:

— Мы не можем строить только с помощью вертолетов. СМУ-11 в этом году израсходует на авиацию 800—850 тысяч рублей. А выполнит работ на 1200 тысяч рублей. Об этом стоит подумать.

Да, стоит! Но кому?

А Панов между тем шлет в Нижневартовск радиограмму: «Нет кислорода, хлеба, масла (дизельного). Из-за отсутствия снабжения работы на объектах прекращены. Бригады ждут вертолета, возвращения на базу».

Выездная редакция газеты:

Ф. БОГЕНЧУК,
Й. КУРЕНКО,
А. ПЛЕСОВСКИХ.

(Продолжение следует).

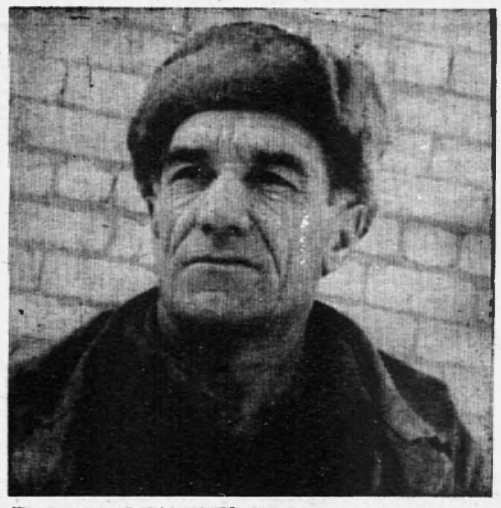

Богатый опыт накопил за годы работы каменщик СУ № 29 треста «Нижневартовскжилстрой» Г. Сухиков. Сейчас он занят на кладке детского сада в первом микрорайоне и лидирует в соревновании.

НА СНИМКЕ: Г. Сухиков.

Фото нашего внештатного корреспондента К. ШАПАЛИНА.

Радость труда

Есть на окраине Мегиона чистый и уютный деревянный городок. Дома срублены из сосны, а улица крыта бетонными плитами. Бетонные тротуары, бетонные дорожки ведут к крылечкам. Улица называется Пионерской. Местный Совет присвоил ей звание лучшей в поселке, о чем извещает красная табличка на первом доме при входе в городок.

Живет в городке примерно 500 строителей из СУ-920 со своими семьями. Хорошие они работники. На днях домой вернулся из Нижневартовска с комсомольской конференции делегат Виктор Шереметьев, бригадир монтажников. С новой энергией взялся за работу. Не первый год трудится он вместе с Алексеем Масляковым и Владимиром Масальским. Анатолий Лымарь и Григорий Комендантов в бригаде недавно, но уже приноровились жить и работать в лад с дружной тройкой товарищей.

Бригада брала обязательство выполнить сменные задания в решающем году пятилетки на 150—160 процентов. А фактический показатель — 180 процентов. Виктор Шереметьев и его друзья не любят сидеть без дела. Летом, к примеру, не доставало людей для погрузки плит. Несколько человек из бригады отправились тогда на причал, грузили плиты на автомашины. А их товарищи принимали груз на трассе, укладывали и монтировали плиты. Так и получилось, что бригада не простаивала, достигалась высокая выработка, и сотня за сотней метров росла бетонка на Агане.

Живут на лучшей улице поселка кавалер ордена Трудового Красного Знамени Алексей Гаврилов и Федор Журавлев — экипаж экскаватора. В начале года они заключили с предприятием хоздоговор, по которому обязались выбрать из карьера 355 тысяч кубометров песка, что составляет почти 300 процентов к действующему нормативу, в отличном состоянии содержать машину, сэкономить два процента горючего, 10 — троса, на 500 рублей запасных частей.

Договор экипаж успешно выполняет. Работая в две смены, экскаваторщики выбрали вместо около 240 тысяч кубометров грунта, сэкономили топлива и запчастей на 1050 рублей.

Бульдозерист Алексей Голубев завоевал в минувшем году звание лучшего по профессии среди рабочих предприятий Минтрансстроя. Отлично трудится механизатор и нынче. Его средняя сменная выработка — 170 процентов. Не отстает от А. Голубева Анатолий Мухтазов, виртуозно владеющий техникой и с отличным качеством выполняющий самую сложную работу. Не последнюю роль тут, видимо, играет то обстоятельство, что этот замечательный бульдозерист сумел получить среднее техническое образование.

Самоотверженный труд людей, мастерство в работе, боевое социалистическое соревнование обеспечили предприятию серьезные производственные успехи в третьем году пятилетки. Еще пятого октября оказался выполненным годовой план работ. Построено 11,2 километра бетонной дороги Мегион — Аган. В полотно трассы уложено более 600 тысяч тонн грунта. Под укладку плит отсыпан участок дороги длиной в шесть километров.

До первого января в счет будущего года коллектив успеет выполнить работы на сумму полтора миллиона рублей.

По итогам соревнования за третий квартал управление вышло на первое место среди предприятий треста «Тюменьдорстрой». Коллектив полон решимости удержать знамя первенства и в будущем, даже при условии, что объемы работ быстро растут. В 1974 году предстоит сдать еще 15 километров бетонной магистрали. Кроме этого, строители берутся отсыпать дорожное полотно, протяженностью не менее десяти километров.

Дорожники из СУ-920 ставят целью в 1975 году дойти до Агана — месторождения, которое уже начало разрабатываться, и к первому декабря дало первые 300 тысяч тонн нефти. Они знают, с каким нетерпением ждут ввода в действие бетонной автострады буровики, строители, нефтяники, транспортники,— все, кто участвует в освоении еще одной кладовой «черного золота» Приобья.

НА ЛУЧШЕЙ УЛИЦЕ ПОСЕЛКА

... А вдоль лучшей улицы поселка растут новые постройки. Прорабский участок дорожников, руководит которым Василий Травников, сдал нынче четыре шестнадцатиквартирных дома, детский сад на 140 мест, красиво отделанный и хорошо оборудованный промтоварно-продуктовый магазин. Почетом пользуется Николай Кортиков, Игорь Катаев, Тимур Хуснуллин и другие плотники из бригады Виктора Лукьянчикова, отделочники во главе с Евгенией Суровцевой.

С энтузиазмом занимаются благоустройством городка и сами его жители. Здесь часто устраиваются субботники. Именно во время таких массовых выходов были сделаны зеленые насаждения и разбиты детские игровые площадки. Не сведущий человек и не догадается, что на их месте недавно существовали гнилые болотца.

Все работники СУ-920 обеспечены жильем. И обязаны они этим самим себе. С хорошим настроением выходят дорожники из своего городка на работу, с удовольствием возвращаются на заслуженный отдых.

И. МИХАЙЛОВ.

Хотя письмо и не опубликовано

Рабочий Нижневартовского специализированного управления тов. Меркулов в своем письме в редакцию рассказал о факте грубого отношения работников столовой № 5 к посетителям.

«Виновные в грубости и нарушении технологии приготовления яств Р. Ф. Хусмутдинова и Т. И. Жернакова — наказаны: лишены премии за октябрь. Замечания тов. Меркулова учтены. Коллектив столовой приложит все усилия, чтобы подобных явлений больше не повторялось».

Такой ответ прислала нам заведующая столовой № 5 С. С. Ильясова.

Коэффициент удачи

Галстук, видно, был его гордостью. Он то и дело поправлял огромный узел. Чтобы не сдвинуть в сторону, не смять, голову держал неестественно прямо, высоко вскинув подбородок. Ребята подшучивали:

— Смотри, Петро, не загуди носом о тротуар. Это тебе не буровая.

Подошли к кафе. Петро скосил взгляд на белые от пыли лакированные мокасы. Сморщился. Повертел на ступеньках носком. Тряхнул. Пыль ни с места, словно приварилась. Мимо, смеясь пропорхнула стайка девчонок, в чистеньких аккуратненьких туфельках. Ни пылинки, как-будто их только что вытащили из магазинных коробок. Петро решительно снял шляпу. Оценивающе повертел ее, зачем-то понюхал и, как щеткой, начал обмахивать туфли. Отполировал, полюбовался зеркальным блеском. Затем небрежно швырнул шляпу в урну и важно зашагал по ступенькам.

Рассказал об этом случае Кузьмичу. Засмеялся.

— Пацаны! Когда-то и мы были такими. Хотелось удивить мир. Это что. Взяли моду самолетом вызывать из Тюмени лучших парикмахеров. Свои их, видите, не устраивают. Если стричься, то как в Москве. Так и нужно. Когда дышится легко, то и работа не в тягость.

Наконец показался семьдесят седьмой куст — маленький клочок искусственной тверди среди необозримой топи. В центре «плота»—буровая вышка с длинным рукавом эстакады: желоба, баки с раствором, склад с химикатами. Между ними — приземистый ангар насосной. С краю «платформы» приткнулись два вагончика: столовая и конторка. Ку-

(Продолжение. Нач. в № 139, 141, 143, 144)

зьмич нетерпеливо заерзал. Не успела машина остановиться, выпрыгнул на песок. У стеллажа с трубами собралась вся вахта. Плечистый помбур Ратмил Фаизов кувалдой пытался набить на колонку центратор — металлический бочонок, сплетенный из продольных стальных полос. Буровики называют его «фонарем». Деталь доброго слова не стоит, но без нее трубы не спустишь. Опираясь о стенки скважины «фонарь» ставит колонку точно по центру, устраняя перекосы. И вот они оказались негодными: мал диаметр. Сколько ни «эхал» Ратмил — ни с места.

— Брось, — сказал Кузьмич хмуро, — не рви пупок попусту. Давно копаетесь?

Стоявший рядом бурильщик Александр Шрайнер виновато потупился:

— Четыре часа. — И взорвался, в сердцах пнув сапогом злосчастный центратор.

— Взять бы его да на голову конструктора натянуть. Может быть тогда бы дошло...

На газике подъехал Вахтеров. Увидел в руках Фаизова кувалду, сморщился, как от зубной боли.

— Опять?

Кузьмич кивнул.

— Как видишь. Четыре часа корова языком слизнула. Хоть волком вой. Привез сварщика?

— Да, уже готовится.

— Поторопи его.

И ко мне.

— Полюбуйтесь... Ваши земляки. Изготавливает их Московский опытный завод научно-исследовательского института буровой техники. Писали, писали... Воз бумаги, наверное, перевели. Просили одно — увеличить диаметр. Плюнули: как о стенку горохом. Словно в другом государстве находятся. Вот и выдаем рационализаторские предложения.

Действительно, хуже не придумаешь. Рабочие брали совершенно новый центратор, выбивали из него опорный штырь. «Фонарь» разваливался на две половинки. Их накладывали на колонку, и сварщик приваривал к ним пластинку, увеличивающую диаметр кольца на четыре миллиметра. Казалось, чего проще сделать это на заводе, выпускать центраторы диаметром не 168, а 172 миллиметра. Так нет, не доходит. От Москвы до Нижневартовска более двух тысяч километров. Далековато, хотя это расстояние ТУ-134 преодолевает за четыре с половиной часа. Но для косности, конечно, нужны годы...

По законам логики наука, инженерная мысль всегда должны отвечать запросам времени. Но в нефтяном машиностроении на этот счет, видно, другого мнения. В гостинице «Самотлор» со мной жил конструктор НИИнефтемаша Леонид Викторович Кузнецов. В Тюмени и Нижневартовске он второй месяц пробивает новую буровую. Начальник Главтюменьнефтегаза Виктор Иванович Муравленко поддерживает его, как говорится, руками и ногами. Если бы не он, идея о буровой, хоть как-то отвечающий условиям севера, так бы и повисла в воздухе. Главк выделил деньги на проектирование, помогает строить опытный образец. Однако для массового производства «северянки» потребуется время. Да еще и неизвестно, пойдет ли она. Как же так получилось? Промышленную добычу нефти в Западной Сибири начали с 1964 года. Сейчас конец 1973. Минуло почти десять лет.

В. ДОРОШЕНКО.

(Продолжение следует)

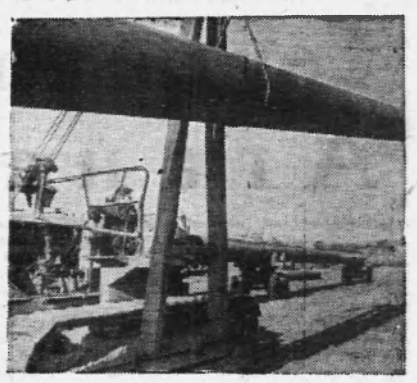

МОЛДАВСКАЯ ССР. С каждым годом крепнет советско-болгарское экономическое сотрудничество.

По территории Молдавии пройдет 244-километровая трасса газопровода СССР — Болгария. Ее сооружение быстрыми темпами ведет коллектив СМУ-10 Одесского треста «Укргазспецстрой», имеющий в своем распоряжении современные машины и механизмы для скоростной прокладки газовых артерий. Напряженность ритма стройки наиболее ощутима на полигоне, где 820-миллиметровые трубы свариваются в 33-метровые плети. Мощные трубовозы доставляют их затем на трассу к траншее. Строители стремятся сдать газопровод в эксплуатацию в намеченный срок — в начале 1974 года.

На снимке: погрузка 33-метровых плетей труб для транспортировки на трассу.

Фото Е. Драйшнера (Фотохроника ТАСС)

● ВОПРОСАМ БЛАГОУСТРОЙСТВА—ВНИМАНИЕ!

КОГДА БУДЕТ КАНАЛИЗАЦИЯ?

Под словом «благоустроенность квартиры» подразумевается в первую очередь наличие канализации и водопровода. Это избавляет квартиронанимателя от лишних забот, позволяет содержать в чистоте жилое помещение.

На сегодняшний день в ЖКК НГДУ «Мегионнефть» более чем в 80 домах в 5 «б» и 6 микрорайонах отсутствует канализация. В связи с этим территория здесь всегда в антисанитарном состоянии. Антисанитарию и большие неудобства для квартиронанимателей создают надворные туалеты и помойные ямы.

В некоторых районах города нет места для установки таковых вообще. Это возле домов 34, 34 «а», 34 «б», 22, 24, 26, 28, 28 «а» по улице Озерной. В этом районе один туалет, а этого явно недостаточно. По утрам возле него создаются очереди. Смешно? Нет, не смешно! Это наша беда. По санитарным нормам, надворные туалеты должны находиться не ближе 25 метров от жилых домов и не дальше ста метров от них.

В вышеупомянутом районе такого места нет. Между домами расположен детский сад, да и дома стоят так близко к нему, что по санитарным нормам туалет там не положен. Вынести же куда-то за пределы района тоже невозможно, поскольку с севера и запада проходят улицы Озерная к Джалиля, с юга и востока расположены другие дома.

Что делать? Единственный выход из создавшегося положения — провести канализацию. Намеченную программу строительства канализационного коллектора по улице Мусы Джалиля трест «Мегионгазстрой» из года в год срывает. Нынче СУ-45 начало рыть траншеи по этой улице. Были сварены стальные трубы напорного коллектора и на отдельных участках траншеи эти плети были даже брошены в траншею. В таком положении и остались до сих пор и трубы, и вынутый из траншеи грунт. Таким образом, коль отсутствует коллектор качализации по улице Мусы Джалиля, то дома 5«б» и 6-го микрорайонов, расположенные по обе стороны от этой улицы, не могут быть канализованы.

В июне нынешнего года у главного инженера треста «Мегионгазстрой» т. Барского проходило совещание по строительству коллектора по улице Мусы Джалиля, где были представители заказчика, эксплуатации, подрядчика и санэпидстанции. Установили сроки, и трест дал «добро». Все надеялись, что в этом году коллектор будет построен.

Потом пошли дожди, и трест отвечал: «Не можем, вода не дает. Сделаем осечью, когда станет сухо или когда замерзнет земля». Земля замерзла, грунтовых вод нет. Карты в руки вам, тов. Барский. Ваших действий ждут восемьсот семей, 3500 человек 5«б» и 6-го микрорайонов города.

В. ТАЖИТДИНОВ,
начальник ЖКК НГДУ «Мегионнефть».

БЕЗ КНИГИ НЕТ ЗНАНИЙ

Интересы детей... Как часто библиотекарь задумывается над этим вопросом.

«Я люблю сказки», — говорит маленький человек, когда впервые приходит в библиотеку. «Мне нравятся приключения», «У вас есть фантастика?»... — спрашивают старшие. Эти книги порой уносят ребят в неведомое. А где, как в неизведанном, применить им в будущем свои силы и знания? Но библиотекарь всегда помнит о том, что ребенок может стать пустым мечтателем, если станет читать только такие книги.

Учитывая это, мы стараемся заинтересовать ребят книгами, которые помогут освоить предметы школьных (трудных школьных) программ. Результаты очень отрадны.

После того, как библиотекарь Н. А. Затлукал сделала обзор книг по истории для седьмых классов, мы только и слышим: «Люблю книги по истории». Обзор был проведен в сентябре. Но до сих пор не утихает, а возрастает интерес ребят к книгам по истории. Они группами записываются в библиотеку.

Мы провели обзор по литературе для учащихся восьмых классов. Наметили провести еще несколько.

В формуляре читателя есть графа: «Причина спроса». В этой графе чаще всего встречается условная отметка «У». Это значит, что читатель взял книгу по рекомендации учителя. Мы, библиотекари, считаем, что выдать книгу по его рекомендации — самая плодотворная работа. Хотелось бы, чтобы учителя-предметники чаще рекомендовали детям книги. Учащиеся, прочитав художественное или популярное произведение, свяжут прочитанное с сухим материалом учебника и лучше запомнят и поймут тему.

Многие преподаватели школы № 5 бывают у нас в библиотеке. Советуют нам, что рекомендовать детям по их предмету. С их помощью составляется сейчас картотека «В помощь школьным предметам».

В помощь школе проводится сейчас смотр «Без книги нет знаний». Этот смотр призван навсегда соединить две «великие державы» — учение и чтение. Созданы библиотечные посты в каждом пионерском отряде, выпущены «уголки читателя». Таким образом библиотеки информируют своих читателей и всех учащихся о новых поступлениях, о книгах в помощь школьным предметам. Здесь же библиотекарь, классный руководитель, учителя помещают заметки о чтении ребят, о том, как лучше понять ту или иную книгу, советуют, как лучше вести дневник чтения, как написать отзыв о прочитанной книге.

У нас в библиотеке оформлен стенд «Связным пионерских отрядов» (для библиотечных постов в пионерских отрядах). На стенде — списки новых книг, картотека в помощь школьным предметам, планы чтения, списки книг в помощь пионерскому активу («Вожатым октябрят», «Если ты выбрач в актив» и др.) Есть и советы связным, такие, например, как: «Связные седьмых классов могут пригласить библиотекаря провести обзор книг по теме...» и др.

На стенде есть кармашек: «О славных делах своего отряда расскажи другим». Ребята опускают в него заметки, где рассказывают, какие интересные дела проводятся в их отряде. Марина Серикова рассказала, к примеру, о том, что их отряд прочитал книгу С. Я. Маршака «Двенадцать месяцев» по ролям (школа № 4). Чудесно, что некоторые уже взяли ее опыт на вооружение. Лида Зуева — связная из школы № 5 поделилась со сверстниками тем, как они обсудили книгу А. П. Гайдара «Школа»; Соболевская Марина — тем, как очи шефствуют над октябрятами (школа № 2), какие игры придумывают, что читают.

Библиотеки города организуют занятия со связными, где дают им навыки по культуре чтения.

В наш век с развитием научно-технической революции особое значение приобретает информация. Поэтому с детских лет ребенок должен уметь пользоваться пособиями по информации. Сейчас они стачут информировать его о новых книгах, книгах в помощь предметам, о популярных книгах по кибернетике, бионике, радиотехнике и т. д. Но придет время, когда человеку понадобятся сведения о книгах и статьях по какому-то частному вопросу, вышедших в издательствах всего мира.

Первые шаги к этому делают в библиотеках. Поэтому мы говорим, что каждый ребенок должен читать в библиотеках, где есть люди, которые научат его пользоваться фондом библиотек, выбрать лучшее из моря книг.

Детские библиотеки в городе Нижневартовске еще не велики. Но уже сейчас мы можем сделать многое в этом направлении.

С. КУРОЧКИНА,
заведующая городской детской библиотекой № 2.

Редактор В. КОРЧЕМКИН.

НАШ АДРЕС: 626444
г. Нижневартовск, Дом Советов

ТЕЛЕФОНЫ: редактора — 0-98, зам. редактора — 0-85, промышленного отдела — 0-85 (2 зв.), ответственного секретаря к отдела писем — 0-87, типографин — 0-87 (2 зв.).

ГАЗЕТА ВЫХОДИТ ПО ВТОРНИКАМ, ЧЕТВЕРГАМ И СУББОТАМ

Нижневартовская типография управления издательств, полиграфик и книжной торговли Тюменского облисполкома

Тираж 8948

ПРОЛЕТАРИИ ВСЕХ СТРАН, СОЕДИНЯЙТЕСЬ!

ЛЕНИНСКОЕ ЗНАМЯ

ОРГАН НИЖНЕВАРТОВСКОГО ГОРКОМА КПСС И ГОРОДСКОГО СОВЕТА ДЕПУТАТОВ ТРУДЯЩИХСЯ ТЮМЕНСКОЙ ОБЛАСТИ

Издается с 4 сентября 1941 года + № 146 (3284) + ЧЕТВЕРГ, 6 декабря 1973 г. + Цена 2 коп.

ПЕРЕДОВОЙ ОПЫТ — В КАЖДУЮ БРИГАДУ

Соревнование буровых бригад района за ноябрь
(проходка в метрах)
В эксплуатационном бурении

Мастер	План ноября	Фактич.	План года	Обязательство	Факт.
Левин Г. М.	3700	8220	45000	85000	82604
Петров Г. К.	3200	7503	42000	90000	85509
Китаев В. В.	3700	6736	45000	70000	67232
Миронов А. Я.	3600	6239	45000	51000	54445
Шакшин А. Д.	3500	6054	45000	70000	73641
Ягоферов С. Ф.	3500	6014	42000	60000	63330
Давыдов Б. М.	3400	5558	31000	50000	48229
Громов В. Г.	3700	4885	45000	66000	66746
Драцкий Н. Г.	3850	4595	44000	47000	48796
Ганеев Х. Ш.	3700	4642	35000	41000	39435
Мигунов А. Т.	3500	4380	42000	60000	55081
Глебов В. С.	3000	3380	39000	60000	53224
Матвеев Ф. К.	2400	2456	32000	40600	30254
Максаров А. В.	150	260	19000	29000	17011
В разведочном бурении					
Малыгин С. Д.	[illegible]	1824	19800	23000	14609
Липковский [illegible]	[illegible]	654	—	—	2532
Меджерский Г. В.	[illegible]	408	21700	26000	24011
Литвиненко В. С.	[illegible]	200	16300	18000	9437
Макар В. А.	1206	—	17100	18000	13791

ТАК-ПРЕЖНЕМУ основной фронт работ в эксплуатационном бурении и наиболее замечательные трудовые победы связаны с коллективами бригад, работающими на Самотлорском месторождении нефти.

Так, 29 ноября коллектив бригады, руководимый Героем Социалистического Труда буровым мастером Г. М. Левиным, рапортовал о досрочном завершении своей пятилетки (материалы об этой трудовой победе читайте на второй странице нашей газеты).

Правофланговым среди всех буровых бригад района по праву считается коллектив мастера Г. К. Петрова: при годовом плане 42000 бригада за одиннадцать месяцев имеет 85509 метров горных пород.

Соревнование этих двух ведущих бригад стало образцом того, как нужно использовать все формы и методы труда, коммунистического отношения к порученному делу. Каждый день эти коллективы досконально знают положение дел друг у друга. Вот почему бригада Г. К. Петрова сегодня, изучив свои возможности и резервы заявила: дать в 1974 году 100000 метров годовой проходки.

Вот почему бригада Г. М. Левина, завершив пятилетнюю программу, обещает: к концу 1975 года пробурить столько метров горных пород, что будет равно заданию двух пятилетних планов.

Если внимательно проанализировать сводки соревнования буровых бригад района, то из 14 коллективов только два не сумели в течение одиннадцати месяцев справиться с годовыми заданиями. Это бригады из Мегионского управления буровых работ мастеров Ф. К. Матвеева и А. В. Максарова. Руководителям этого предприятия, партийной и профсоюзной организациям нужно создать все предпосылки для того, чтобы отстающие бригады справились с государственной программой.

Такая же задача стоит и перед руководителями УБР-1 и 2. Две буровые бригады мастеров В. С. Глебова и А. Т. Мигунова должны очень хорошо поработать, чтобы выполнить свои социалистические обязательства.

Если в эксплуатационном бурении предприятия в последние два года добились выдающихся успехов, создали такие технические, технологические и организационные формы и методы, которые дали возможность буровым бригадам выйти по своим показателям на первое место в стране, то совершенно другая картина складывается у нас в разведочном бурении.

Сегодня уже всем ясно, что коллектив нефтеразведочной экспедиции не справится с планом третьего, решающего года текущей пятилетки. Причиной того стало не столько отсутствие вертолетов, сколько низкая организация работ по выходу на новые площади, большие потери времени в зимний период, когда есть возможность, используя зимние дороги, загодя обеспечить фронт работ на весну, лето и осень.

Несмотря на то, что наша газета из года в год ставит перед руководителями экспедиции вопросы организации подбаз на отдаленных площадях, концентрации на этих подбазах материалов, оборудования, создания хотя бы минимально возможных условий для отдыха вахт, эти настоятельные требования до сих пор не реализованы. А рассчитывать только на вертолеты, значит заранее обречь предприятие на срыв выполнения государственных планов.

И хотя коллектив экспедиции первым среди подобных предприятий Главтюменьгеологии выполнил план по приросту запасов нефти, тем не менее это не оправдывает срыва государственной программы по проходке. Ибо чем больше метраж, тем больше вероятности для открытия новых продуктивных залежей.

Сейчас, когда до завершения года остается немногим более двух декад, руководители предприятий эксплуатационного и нефтеразведочного бурения, партийные и профсоюзные организации должны помочь буровым бригадам принять встречные планы на четвертый год пятилетки. Такие планы, которые бы учитывали все резервы производства, передовой опыт, накопленный в лучших коллективах.

НА ПУШНОМ ПРОМЫСЛЕ

Белокурая красавица-зима открыла свой пушной сезон. Четвертый сезон этой пятилетки.

Многим следопытам зеленая нива дала возможность успешно выполнить свои обязательства по сдаче государству «мягкого золота». Самый передовой из них в Нижневартовском коопзверопромхозе — Иван Никитович Конышев. Только за один раз он сдал пушнины более чем на 600 рублей. Мастер сложного охотничьего дела положил на стол заготовителя 290 шкурок белки, около сотни шкурок ондатры и других зверьков.

На вопрос: «Что способствовало успеху?» Иван Никитович ответил:

— Пушной промысел в этом году нелегок. Болота залиты водой, недород орехов, хорошим был лишь урожай грибов. Эти причины заставляют зверьков в поисках пищи и жилья забираться в глухомань. При этом они размещаются неравномерно. Первая забота охотника — отыскать, где могут обитать пушные зверьки. Ну и обычная забота — хорошо подготовиться к сезону.

И. Н. Конышев часто советуется с товарищами-промысловиками, передает свой опыт.

Сейчас охотники стремятся досрочно выполнить план текущего года.

Н. ЗАЙЦЕВ, рабкор.
С. Ларьяк.

Пробурим 26 тысяч метров!

Окончанием работ на буровой Р-3 Урьевской площади завершил выполнение социалистического обязательства передовая бригада Главтюменьгеологии мастера Г. В. Меджевского. В активе буровиков 24 тысячи метров горных пород.

Коллектив дал слово до конца года пробурить еще две тысячи метров.

А. ПЛЕСОВСКИХ.

Фоторепортаж

Дорога начинается с палаток



НИЖНЕВАРТОВСК, Самотлор... Названия эти звучат словно пароль, под которым сирывается новая мощная нефтегазодобывающая база страны. И этой базе необходима надежная транспортная связь с «большой землей»! Не за горами то время, когда 920-километровая, крупнейшая железнодорожная магистраль Западной Сибири соединит Нижневартовск с Тюменью. Составы с многотонным грузом и техникой, так необходимыми для успешного индустриального развития района, станут прибывать на Самотлор. В обратном же направлении пойдет поток древесины и нефтепродуктов.

А пока десять строительно-монтажных поездов управления «Тюменьстройпуть» ведут прокладку железнодорожной линии через тайгу и болота. В один из них — СМП-227, строящий отрезок дороги от Нижневартовска до Урьевского разъезда длиной в сто двадцать километров, я приехал по заданию редакции. По нынешним временам 120 километров — расстояние вроде бы и небольшое, но, если учесть специфику ведения работ дорожниками, то оно малым вряд ли покажется. Ведь прежде чем непосредственно приступить к прокладке железнодорожного полотна, нужно построить поселок для строителей, подготовить фронт работ субподрядным организациям, прорубить просеку, сделать насыпь и т. д. На все это требуется много времени и труда.

Сейчас СМП-227 переживает период дислокации, требующей от каждого человека терпения и известной доли мужества. Еще четыре месяца назад на месте поселка сплошной стеной стоял лес; таежную тишину нарушали лишь размеренный стук трудяги-дятла да мрачное карканье ворон. Но пришли люди, потеснили тайгу, и уже не дятел,—топоры застучали по деревьям. Как громадные лопухи, раскинулись на пригорке палатки, и люди начали обживать новое место.

— Трудно, очень трудно было сначала. Не хватало воды, не хватало хлеба. Приходилось в Мегион пешком ходить за продуктами, — рассказывает секретарь партийной организации поезда Леонид Григорьевич Кравченко.—Да ведь народ-то у нас крепкий, испытанный. Есть и такие люди, которые перенесли не одну дислокацию, и хорошо понимают, что неустроенность, трудности — явление преходящее.

Поражают темпы строительства поселка. За несколько месяцев появилось 28 жилых домов, магазин, баня, школа, столовая. Форсируется строительство общежития на 160 мест, где поселятся молодые рабочие.

— Прежде чем строить поселок, надо было решить главную задачу: с чего начать. На новое место приехали не только взрослые, но и дети. От первого сентября нас отделял всего месяц. Решили построить сначала школу, а потом баню —нужна она очень. Бывает, вывозятся строители в грязи так, что только одни глаза блестят. Затем появились магазин, амбулатория и просто жилые дома. В палатках никакие романтики зимой не удержатся. Сейчас уже частично решили жилищный вопрос, строители все живут в тепле. Но нужно еще строить и строить.

Слушал я Л. Г. Кравченко и думал: откуда люди силы берут, чтобы жить и работать в таких нелегких условиях? Да и как ведь еще работают! Годовой план строительно-монтажных работ собственными силами коллектив поезда перевыполнил почти в два раза.

А Кравченко, словно угадав мои мысли, сказал, улыбаясь:

— Есть у нас, конечно, и такие люди, которые не приживаются, уезжают. Но в основном народ дружный. В привилегированном положении никто не живет. Если плохо, так всем плохо. И радость делят на всех.

...На севере зимой сумерки приходят быстро и рано. Шел я по улице, а в темноте ярко, как маяк, светилась огоньками буровая вышка: уже сюда добрались нефтяники, и было в этом что-то символичное, закономерное.

В. ЧИЖОВ.

НА СНИМКАХ: бригадир плотницкой бригады В. С. Куприн, заканчивается строительство молодежного общежития.

Фото автора.



С ВРЕМЕНЕМ СВЕРЯЯ ШАГ

Тебе, Родина, посвящаем свой труд!

Претворяя в жизнь решения XXIV съезда КПСС и выступив инициатором социалистического соревнования среди проходчиков Миннефтепрома за досрочное завершение задания девятой пятилетки, наш коллектив обязался выполнить пятилетний план за 3,5 года.

Мы рады доложить, что принятые социалистические обязательства выполнены досрочно, за два года и одиннадцать месяцев. За это время пробурено 209600 метров и сэкономлено 1825 тысяч рублей.

Успешно трудится коллектив бригады в текущем, решающем году пятилетки. 16 мая на скважине № 3298 бригада установила Всесоюзный рекорд коммерческой скорости. Скважина глубиной 1910 метров была пробурена за 97,5 часа со скоростью 14105 метров на станок в месяц. 8 июля коллектив выполнил годовой план, а 5 ноября — первоначальные социалистические обязательства, пробурив 75000 метров горных пород. На сегодня пробурено 83500 метров и освоено 16 скважин.

Такой успех стал возможен благодаря использованию высокопроизводительной отечественной техники, совершенней технологии, четкой организации социалистического соревнования, высокой квалификации и сработанности вахт.

Взвесив свои возможности, коллектив бригады обязался ударную вахту третьего, решающего года продолжить и в последующие годы пятилетки. Принимая на 1974 год встречный план, мы обязуемся пробурить 90000 метров пород и освоить 38 скважин, а за всю пятилетку соответственно около 400 тысяч метров и 95 скважин.

Заверяем, что коллектив нашей бригады успешно справится с принятыми социалистическими обязательствами девятой пятилетки.

Это будет нашим вкладом в усиление экономического могущества нашей Родины, в выполнение исторических решений XXIV съезда КПСС.

Г. ЛЕВИН, буровой мастер, В. ФОМИН, партгрупорг, В. ТРИФОНОВ, профгрупорг.



Г. М. ЛЕВИН, буровой мастер.

На календаре бригады — десятая пятилетка

Претворяя в жизнь исторические решения XXIV съезда КПСС и выступив инициатором социалистического соревнования среди проходчиков Миннефтепрома за досрочное выполнение заданий девятой пятилетки, коллектив буровой бригады Г. М. Левина из Нижневартовского УБР-1 обязался завершить свою пятилетнюю программу за три с половиной года.

29 ноября вахта бирильщика Мунира Галеева пробурила последние метры в счет задания пятилетки. Общая проходка с начала 1971 года составила 209600 метров горных пород.

К этому успеху бригада шла упорно, продумывая каждый шаг. Вот как выглядят основные технико-экономические показатели, которых добился коллектив в 1971, 1972 годах и за десять месяцев нынешнего:

Годы	Проходка, м.			Коммерч. скорость		Пр. в. ма в про	Себестоим. 1 м в руб.	
	план	факт.	обязательство	план	фткт		план	факт
1971	34600	60004	60000	3178	5042	96,5	94,58	79,23
1972	39000	67094	67000	3250	4329	86,7	85,26	76,84
1973, 10 мес	37800	81442	74384	3857	5036	97,9	79,93	71,56

ВЫИГРЫВАЕТ КОЛЛЕКТИВ

В бурение я пришел в 1959 году. Долгое время работал в Отрадном Куйбышевской области на предприятиях треста «Первомайбурнефть». На три года уезжал в Афганистан помогать нашим соседям искать нефть. Считаю, словом, что повидал достаточно и приобрел кое-какой опыт, чтобы оценивать и сравнивать сработанность людей в коллективе, уровень мастерства буровиков.

Скажу прямо: мне повезло в том, что довелось работать в бригаде Геннадия Михайловича Левина. Этот коллектив я знал еще в Отрадном, был лично знаком со всеми буровиками бригады. Она считалась самой лучшей в нашем тресте. Когда приехал на Самотлор, мне сказали, что сюда же прибыли левинцы, и им не достает одного бурильщика. Так я пришел в бригаду.

Поначалу нам пришлось очень трудно. В то время не то что бетонок, а и лежневок не было. Бурение же — сложное, наклонно-направленное, с большими отходами от вертикалей. В Отрадном мы таких скважин не бурили.

Коллектив дружно боролся с трудностями, упорно овладевал искусством проводки наклонно-направленных скважин. И при этом быстро наращивал темпы проходки, улучшал технико-экономические показатели производства. Вот в такой-то напряженной обстановке Геннадий Михайлович Левин проявил себя как настоящий мастер бурового дела, организатор производства и чуткий руководитель.

С нами, бурильщиками, он постоянно советуется, ведет себя, так сказать, на равных. Предоставляет возможность позаимствовать опыт у коллег. Мы побывали у Г. К. Петрова, В. В. Китаева, ездили в Баку к азербайджанским буровикам.

Но как ни опытен бурильщик, мастер видит больше. Его можно сравнить со штурманом, который прокладывает путь нам, стоящим у руля — рычага буровой лебедки. И бывает, что мы делаем что-то не лучшим образом. В этих условиях Геннадий Михайлович устраивает «летучки» на стыке вахт. Каждый раз это полезный урок.

Вахты у нас соревнуются, а соперничество это носит здоровый характер. Мы заинтересованы во всех отношениях, в том числе и материально, чтобы с максимальным результатом работали все. Своей смене мы стараемся передать буровую в таком состоянии, чтобы она сразу могла взяться за дело и трудиться с наилучшей отдачей. Поэтому следим, чтобы сменяющая нас вахта получила инструмент в полном порядке. Готовим для нее необходимое количество раствора и так далее. В конечном итоге выигрывает коллектив.

В. ВАСИЛЬЕВ, бурильщик.



Мунир Галиев — бурильщик с большим опытом работы. В свободное от вахты время его часто можно встретить в школе № 3, над которой шефствует бригада. Там М. Галиев руководит кинофотокружком.

НА СНИМКЕ начальник УБР-1 В. И. Хлюпин вручает М. Галиеву подарок.

Фото А. ЧЕРНОГО.

КУРС—НА 90000

В беседе с нашим корреспондентом Геннадий Михайлович ЛЕВИН сказал:

— Все 38 скважин нынешнего года мы пробурили с ускорением. В принципе можно считать решенной проблему наклонно-направленного бурения. У нас давно уже нет каких-либо сложных аварий. Хотел бы отметить вклад, сделанный молодым специалистом Степаном Осадецом. С помощью этого технолога мы пробурили восемь скважин. Ни разу не было никакой «правки».

Мне кажется, есть смысл последовать примеру УБР-2, где инженеры-технологи включены в состав бригад. Такое непосредственное внедрение инженерного труда в бурении дает хороший результат, о чем свидетельствует опыт содружества мастера Григория Кузьмича Петрова и технолога Анатолия Николаевича Вахтерова.

Наша бригада никогда не работала с прохладцей, но так напряженно трудиться, как нынче, нам еще не приходилось. Год явился для коллектива действительно ударным, решающим.

На 1974 год мы взяли обязательство пробурить 90 тысяч метров. Возможно, сделаем и больше. Но чтобы взять и этот, 90-тысячный рубеж, поработать придется крепко, снова искать резервы, которые на сегодня уже во многом исчерпаны.

Возможно, введем седьмую вахту. Однако этот вопрос следует тщательно продумать. То положение, которое создалось сегодня в бригаде Г. К. Петрова при работе восемью вахтами, нельзя признать идеальным, ибо возникли диспропорции в оплате труда людей.

Творчество и технология

29 НОЯБРЯ, набурив 209600 метров за два года одиннадцать месяцев, бригада бурового мастера Героя Социалистического труда, депутата Верховного Совета РСФСР Геннадия Михайловича Левина одна из первых в нашем министерстве выполнила пятилетний план.

Основой этого замечательного успеха явилось то, что с первых дней на Самотлорском месторождении буровой мастер и члены бригады уделяли огромное внимание технологии бурения. Этот слаженный коллектив явился первым, который совместно с инженерно-технологической службой УБР-1 разрабатывал, накапливал и внедрял наиболее рациональную технологию бурения наклонно-направленных скважин.

Внедрение высокомоментных трехсекционных турбобуров ЗТСШ-195ТЛ, технологически обоснованный подбор гидромониторных долот типа 5К214СГВ и 9М в соответствии с интервалами бурения, применение насосов У8-4 и У8-6, позволяющих работать при производительности 45 метров в секунду и давлении порядка 180-200 килограммов на квадратный сантиметр, переход на облегченный глинистый раствор без снижения качества, — все это позволило поднять механическую скорость бурения до 76 метров в час и проходку на долото до 218 метров при бурении наклонно-направленных скважин.

Правильный и своевременный подбор компановок низа бурильного инструмента буровым мастером, инженером-технологом и бурильщиками позволял качественно, без лишних правок, проводить наклонно-направленные скважины до проекта.

Внедрение легкосплавных бурильных труб диаметром 147 миллиметров, автоматического ключа для свинчивания бурильных труб — АКБ-3М, спаренного квадрата резко сократили затраты времени на спускоподъемные операции и наращивание инструмента.

Большую помощь коллективу в выполнении плана, как и всем буровым бригадам, оказывали администрация, партийная и профсоюзная организации нашего управления, а также достаточно четкая работа районной инженерно-технологической и геологической службы и подсобных цехов.

Однако в целом успех был достигнут благодаря дружной работе всего коллектива бригады, благодаря самоотверженному труду каждого буровика.

Сегодня еще раз хочется поздравить коллектив буровой бригады Г. М. Левина с победой и пожелать дальнейших успехов в труде и личного счастья.

В. АЛИЕВ, главный технолог УБР-1.



На этом снимке — помощник бурильщика А. Харрасов. В успехе, который на днях одержал коллектив, есть и его заслуга.

Фото А. ЧЕРНОГО.



КРАСНОЯРСКИЙ КРАЙ. Строители нефтепровода Анжеро — Судженск — Красноярск — Иркутск сдали в эксплуатацию несколько участков на территории Красноярского края. Их общая протяженность — 355 километров, на 45 больше плана.

Эти участки трубопровода заполнены нефтью. Стальная магистраль продолжается дальше на восток. До конца года предстоит ввести в действие еще 64 километра трассы.

На снимке: укладка труб в траншею.

Фото Ю. Бармана (Фотохроника ТАСС)

Трудные метры Агана

ЛЕС, КУСТЫ, ДОРОГИ

Нефть в Приобье начинается с леса. Парадоксально? Нисколько. Чтобы бурить эксплуатационные скважины, нужно строить лежневые дороги и основания под кусты. Без древесины по болотам к «черному золоту» не доберешься. Не случайно у нас говорят: «Буровики по бревнам ходят». Да и не только проходчики. Лежневки — трассы жизни на месторождениях. Большое счастье, когда достигает объекта серый луч бетонки. Но это вопрос времени, а жизнь торопит.

Мы сидим в кабинете Геннадия Максимовича Краева, начальника ССУ-7 треста «Сургутнефтегазспецстрой». Он не без торжества бросает реплику:

— В кои-то веки собрались, приехали. Видать, дошло, откуда нефть. А то все буровики да нефтяники. Я из Шаима. Но разве могли бы тамошние мастера скоростного бурения ставить рекорды без нас? Конечно, нет!

Прав Геннадий Максимович. Сейчас вот, когда буровики набрали невиданные темпы работ, тормозом стало отставание строительства лежневых дорог и оснований под кусты. Причина? Острая нехватка леса.

— Вот уже которую неделю наше управление сидит без дела. Загружаем людей, чем можно. Ни кубометра леса. Работы на Агане практически не ведутся. А свой годовой план мы выполнили еще к 7 ноября. У нас есть все: хорошие кадры, техника, сносное бытовое снабжение, обеспечены жильем. Мы можем развернуть значительно более широкий фронт работ в 1974 году, нежели предусматривается планом. Берем встречный план. Что касается Агана, то намерены сверх годового задания построить там 20 тысяч квадратных метров дорог и площадок под кусты. Лишь бы...

Тут без стука в кабинет вошел мужчина, спокойно сел на стул, а Краев отрекомендовал:

— На ловца и зверь бежит. Главный инженер Сургутского леспромхоза Николай Дмитриевич Евтихов.

Ну что же, разговор кончился тем, что Николай Дмитриевич заверил: «К апрелю дадим строителям 56 тысяч кубометров леса. Считайте, что это наш встречный план. И публикуйте».

Краев разъюмировал: «Скромно, но в пределах». Потому что Краеву предстоит поработать крепко. Надо будет соорудить 15.5 километра лежневок и десять оснований под кусты. Кроме того, буровики и нефтяники упросили ССУ-7 построить на месторождении десять километров ЛЭП напряжением шесть киловольт.

Итак, если верить главному инженеру леспромхоза, производственный минимум древесины для строителей обеспечен. Все же мы сочли нелишним побывать на Аганском лесоучастке.

Только что сюда прибыл из Чистоборска санно-тракторный поезд. Участок получил пополнение: три новых трелевочных трактора и двадцать пять рабочих. Это обрадовало. Прибыл на Аган и начальник Чистоборского лесоучастка, к которому относятся и аганские лесорубы. Василий Борисович Рощин. Вместе с ним мы занялись рассчетами и выяснили, что картина на будущее выглядит не очень утешительно.

В 1974 году участку предстоит заготовить 100 тысяч кубометров леса. Уже в декабре в счет этого задания требуется давать ежегодно 1000 кубометров древесины. Чтобы справиться с такой программой, нужно дополнительно три трактора. Их нет и они не обещаны ни леспромхозом, ни объединением «Тюменьлес».

Лесорубы Агана не имеют ни одной резервной пилы «Дружба». Неизбежны простои бригад. Имеющаяся техника требует серьезного ремонта, снабжение запасными частями налажено из рук вон плохо.

Отсюда ясно, что под обещание Н. Д. Евтихова требуется подвести материальную базу. Тут стоит вообще поставить вопрос принципиально: живет ли тов. Адров, начальник объединения «Тюменьлес», в нашей области? Ибо то, что им за последнее время сделано, противоречит самым животрепещущим проблемам развития края. Несколько лет назад в этом же объединении было принято решение создать Нижневартовский леспромхоз. Преследовалась цель: наладить обеспечение древесиной местных нефтяников. Не припомнится, однако, чтобы когда-либо после организации предприятия нужда в лесе удовлетворялась хотя бы сносно. И вот вместо того, чтобы укрепить хозяйство в самой горячей точке области, сделать его образцовым наподобие Советского или Комсомольского леспромхозов, где одна бригада дает 150 тысяч кубометров древесины, тов. Адров отдает приказ: расформировать Нижневартовский леспромхоз! Теперь у нас просто лесоучасток Сургутского.

Это решение настолько нелепо, так не вяжется с требованиями жизни, что его отказываются понимать и сами руководители Сургутского леспромхоза. Тот же главный инженер Николай Дмитриевич Евтихов говорит: «Мы считаем такой шаг в корне неправильным. Нижневартовский и Аганский участок чересчур удалены, трудноуправляемы».

Добавим, что недостаток внимания к нефтяному Приобью оборачивается и плохой заботой о быте здешних лесорубов. Они буквально побираются у нефтяников. Если бы наши лесозаготовители знали, насколько лучше живут их коллеги на дороге Ивдель-Обь, вряд ли промолчали бы!

Редакция оставляет за собой право вернуться к специальному разговору о проблеме лесоснабжения Нижневартовского района.

Выездная редакция газеты:
Ф. БОГЕНЧУК,
Й. КУРЕНКО,
А. ПЛЕСОВСКИХ.

(Продолж. Нач. в №№ 144, 145)

(Продолжение следует).

Пылится в шкафу... план

На девятую пятилетку в нефтедобывающем управлении «Мегионнефть» составлен план социального развития коллектива. Он призван решать не только производственные вопросы, но и способствовать делу воспитания людей, ускорить процесс роста их инициативы, творчества, улучшить отдых рабочих, инженерно-технических работников, служащих.

Много усилий пришлось приложить сотрудникам отдела научной организации труда и управления производством, чтобы составить такой план, насчитывающий несколько крупных разделов. И обидно, что этот труд оказался сейчас забытым. Как было отмечено на отчетно-выборном собрании управления, «в него никто не заглядывает...»

А. МИТИН.

ИДЕТ ПЕРЕКЛИЧКА:
Ваши планы?
Обязательства?
Резервы?

Есть неиспользованные резервы

С НАЧАЛА организации тампонажной конторы времени прошло сравнительно мало и делать окончательные выводы о том, правильно ли решены те или иные вопросы, рано. Но, несмотря на это, показатели предприятия в текущем году дают основание сказать: основные цели, которые были поставлены при организации конторы, достигнуты. Плановое задание по объему работ за девять месяцев выполнено на 165,5 процента, по агрегато-операциям — на 151,5 процента, по производительности труда — на 167.7 процента. Перекрыли планы по прибылям и по уровню расчетной рентабельности.

Чтобы сплотить людей в дружный коллектив, администрация, партбюро, комитет профсоюза провели большую работу по мобилизации работников на выполнение плановых заданий. Прежде всего разработали условия социалистического соревнования между экипажами цементировочных агрегатов, цементопескосмесительных машин и экипажами передвижных паровых установок, а также между Мегионским и Нижневартовским цехами по креплению скважин. Грамоты и переходящие вымпелы победителям вручаются в торжественной обстановке.

Широко развернутое социалистическое соревнование помогло коллективу успешно справиться с возложенными на него задачами: сейчас он трудится в счет четвертого года девятой пятилетки.

Вместе с тем, у нас есть еще много неиспользованных резервов для увеличения эффективности и совершенствования организации работ по креплению скважин. Об этом говорит анализ баланса использования рабочего времени цементировочных агрегатов. Тампонажные работы в общем балансе рабочего времени составляют лишь 61 процент, остальные 39 процентов времени затрачиваются на так называемые «прочие» работы: перекачку раствора и воды, долив скважин, чистку емкостей, обработку раствора нефтью, на дежурство и т. д.

Мы считаем, что при современном росте бурения использование тампонажной техники на несвойственных работах приносит только ущерб. Такие работы могут производить собственными силами управления буровых работ! Особенно это важно учесть в связи с организацией управления буровых работ № 3, ведь тогда разбросанность объектов увеличится, и поэтому буровикам придется принять все меры по более рациональному использованию специальной техники для цементажа скважин.

Другим недостатком является нечеткая работа диспетчерских служб управлений буровых работ. Об этом говорит факт, что в настоящее время почти 70 процентов заказов на цементирование эксплуатационных колонн и кондукторов переносится на другие сроки или отменяется вовсе. В большинстве случаев агрегаты вызываются на объекты, еще не подготовленные к работе. В результате техника простаивает и нет возможности спланировать загруженность всего парка агрегатов. Ежемесячно в среднем цементируется по 35—40 эксплуатационных скважин и столько же кондукторов. Четкая подача заявок на проведение этих работ без переносов, отмен и простоя агрегатов даст возможность сэкономить до 50 тысяч рублей в месяц.

Серьезно сказывается на результатах деятельности конторы и отсутствие ремонтной базы. Графики технического обслуживания планово-профилактических ремонтов агрегатов, составленные на основании действующих норм пробега и работы на стационаре, практически не выполняются из-за перегруженности агрегатов работой на буровых и недостаточного обеспечения их запасными частями.

Нам нужна помощь в создании собственного станочного парка, в укомплектовании ремонтной службы квалифицированными кадрами.

Для повышения эффективности работ по креплению скважин необходимо обеспечить цементовозами марки С-652 и С-927, использование которых при транспортировке цемента и смесей позволит обходиться меньшим количеством техники, полностью исключить простои смесительных машин на скважинах, а для механизации трудоемких работ нужны пневморазгрузчики ТА-27.

Завод «Красный молот» начал выпускать механизированные сборно-разборные склады порошкообразных материалов емкостью 900 кубометров. Его можно смонтировать, демонтировать и перебазировать на новую точку в течение одного месяца. Производительность склада по приему 60 тонн в час, а по выдаче в цементовозы — 30 тонн в час.

Строительство таких складов при базах техснаба позволит улучшить снабжение цементом, сократить расход цемента за счет снижения потерь до десяти процентов и полностью механизировать все работы, связанные с доставкой цемента на буровые. Экономическая эффективность от ввода СПМ-900 может составить до 600—800 тысяч рублей в год.

Дальнейшее увеличение планов проходки по управлениям буровых работ требует расширения парка тампонажной техники. Согласно нашим расчетам, на тот объем бурения, который выполняется сегодня буровыми предприятиями, необходимо иметь дополнительно 30 цементировочных агрегатов и 20 цементосмесительных машин.

Коллектив рабочих и инженерно-технических работников тампонажной конторы направляет все свои силы на обеспечение ритмичной работы буровых бригад, на выполнение планов девятой пятилетки.

Г. БАРСУКОВ,
начальник тампонажной конторы.



Коллектив ленинградского научно-производственного объединения «Позитрон» — один из инициаторов соревнования среди ведущих предприятий города за ускорение научно-технического прогресса. На предприятиях фирмы проведена большая работа по реконструкции и дальнейшему совершенствованию технологических процессов.

С начала пятилетки объем продукции увеличился в полтора раза. Ученые и конструкторы разработали десятки новых образцов приборов, технологического оборудования. Десяткам изделий присвоен государственный Знак качества.

Большое внимание уделяется товарам народного потребления.

На снимке: новая модель портативного телевизора «Ригонда-М» с экраном 23 сантиметра по диагонали.

Фото М. Блохина.
(Фотохроника ТАСС)

Коэффициент удачи

(Продолжение. Начало в №№ 139, 141, 143—145).

А буровые по-прежнему на север приходят неутепленные. В чем причина? Ведь геологи о богатейших запасах нефти предсказывали давно?

— Предположение это еще не основание для развития такого огромного района, как Западная Сибирь, — ответил мне тогда Кузнецов. Ждали более убедительных подтверждений. Поэтому, естественно, денег на проектирование в северном исполнении никто не давал. Вот и выпускаем установки, рассчитанные на бурение в условиях Азербайджана, Татарии. Они же идут и в Сибирь.

— Позвольте, — не удержался я. — За десять лет можно было перестроиться и наладить массовое производство нужных буровых.

— Можно-то, можно. Но на чем? У нас нет пока специализированных предприятий, которые бы могли чутко реагировать на требование времени. Буровые, как правило, выпускают разные заводы, как по профилю, так и по технической оснащенности. На «Уралмаше», например, они вспомогательная продукция, приравненная к ширпотребу. Отсюда, естественно, и качество, не говоря уже о быстроте реакции на изменившуюся ситуацию.

Итак, круг замкнулся: никто не виноват, на все есть объективные причины. Ну, а люди? Пока Кузьмич ругался с диспетчером, я забрался на вышку: высота более сорока метров. Даже в тихую погоду здесь посвистывает ветер. Вахта заканчивала подъем бурильных труб — «свечей» по 25 метров каждая. Надрывно воет лебедка, шипят, словно рассерженные змеи, тормоза. Вышка дрожит, качается, как палуба корабля. За брезентовой перегородкой — мизерной защитой от ветра—клацают о металл трубы. Это второй помощник бурильщика — верховой — принимает подаваемые снизу «серебряные сигары».

Гляжу вниз. Как только лебедка вытащила из скважины «свечу» на полную длину, до стыка со следующей, бурильщик Александр Шрайнер прекращает подъем колонны. Первый помбур Ратмил Фаизов включает автоматический ключ, с виду очень похожий на клешню краба. Обхватывая трубу стальными тисками — зубьями, он за несколько оборотов отвинчивает секцию. Освобожденный конец тут же подхватывает Федор Шилин и отводит его в сторону, на гофрированную площадку — «подсвечник». Тем временем верховой с помощью пенькового каната заводит «свечу» в угол. Николай Ефимов на узкой площадке, где трудно и развернуться, чувствует себя, как дома. Юркий, словно ящерица, он успевал и трубу вовремя принять, и отвечать на вопросы. В бурении девять лет. На Самотлор прибыл из Урая, вместе с Петровым. Объясняет:

— Ребята ехали. А я что, лысый? Куда без них? Привык. Вместе не один год «киселя хлебаем». Да и работа по душе. Высота. Тайга, как на ладони. Скучать не приходится. Не успеваю глазом моргнуть, а уже конец вахты. Работа здоровая, для мужчин пользительная. Бицепсы, что трубы, не разогнешь.

— А зимой?

— Ничего, бегаем.

— Как?!

— Вот так.

Николай втянул голову в плечи и, согнувшись, затрусил по металлическому «пятачку». Вперед — назад, вперед — назад.

— Помогает?

— Ничего. А будешь стоять, запросто в сосульку превратишься.

Вот так всегда: ни жалоб, ни плаксивого нытья на неустроенность. И если уж совсем доймет, вспомнит в сердцах бога и христа, и черта. Вроде полегчает и снова «назад — вперед, назад — вперед».

В. ДОРОШЕНКО.

(Продолжение следует).



ЗИМНИЙ ПЕЙЗАЖ.
Фото К. Шапалина.

ЛЕНТА о геофизиках

Творческая группа фотостудии «Тюмень» создала хроникально-документальный фильм «Слушаем сердце озер». Диограммы геофизиков похожи на кардиограмму сердца. Люди, о которых рассказывает небольшая лента, и впрямь слушают сердце. Сердце озер — так переводится с хантыйского языка известное всему миру слово «Самотлор».

Фильм рассказывает о сложной и нужной работе нижневартовских геофизиков.

ИЗВЕЩЕНИЕ

Для целей проектирования станции абонентского телеграфирования исполком горсовета просит все заинтересованные организации, предприятия и учреждения не позднее 14 декабря 1973 года сообщить в горисполком потребность в установке телетайпов с указанием места их монтажа.

Вести из школ

Любителям математики

Закончилась декада математики, которая проходила в школе № 6 с 15 ноября. Много разнообразных мероприятий организовано в эти дни для юных любителей математики: КВН, классные часы на темы: «Математика — не скучная наука», «Математические бои».

Самым ответственным этапом декады стала олимпиада, в которой участвовали ученики четвертых — десятых классов.

На математическом вечере, состоявшемся в заключение декады, подведены ее итоги, названы победители.

Много талантливых, подготовленных и эрудированных ребят выявила прошедшая декада. Она показала, что большинство учеников любят и знают математику.

Л. ФЕНЬКОВА,
старшая пионервожатая ср. школы № 6.

„В мире разных профессий" —

такой была повестка дня очередного комсомольского собрания.

Ребята рассказывали, читали стихи о профессиях врача, рабочего, летчика. Особенно интересным получилось выступление нашего гостя — командира экипажа вертолета МИ-6 Г. А. Филатова. Он рассказал о сложной профессии летчика, о том, где можно приобрести ее, о современной авиатехнике, ответил на вопросы ребят.

Закончился этот интересный разговор знакомой всем песней О. Фельцмана на слова Р. Рождественского «Огромное небо».

Т. КАРТАШЕВА,
секретарь комсомольской организации Мегионской средней школы.

Школьный КИД

Открытия клуба интернациональной дружбы — КИДа мы ждали давно и с нетерпением. В школе оказалось много желающих познакомиться с жизнью ребят различных стран, вести с ними переписку, дружить.

И вот совсем недавно в красочно оформленном школьном зале собрались первые кидовцы — пионеры и комсомольцы пятых — десятых классов.

Первое заседание клуба открыла учитель иностранного языка Л. А. Дедюрина. Она поздравила ребят с открытием КИДа и прочитала адресованное нам письмо учеников одной из литовских школ, которые вот уже пять лет дружат с ребятами различных социалистических стран. А потом гость клуба, делегат девятого Всемирного фестиваля молодежи и студентов Рафат Юсупов просто и увлекательно рассказал о горячих днях фестиваля, о делах пионеров ГДР.

Своими впечатлениями о туристской поездке по Польше поделилась организатор внеклассной работы Г. В. Юрьева. Много интересного услышали мы о старейших городах этой страны — Варшаве и Кракове, о жизни и культуре польского народа.

На этом заседании мы приняли свой девиз, каждому кидовцу была вручена эмблема клуба — небольшая ромашка с цветными лепестками и земным шаром в центре,— символизирующая мир и дружбу народов планеты.

Впереди у кидовцев большие, увлекательные дела, новые знакомства и встречи, которые помогут узнать много интересного о жизни людей доуих стран.

Т. ЯРОСЛАВКИНА,
ученица 10 «а» класса школы № 2.

Чемпионат по баскетболу

Закончился чемпионат по баскетболу, который проходил в школе в течение месяца.

Семнадцать команд учащихся шестых — десятых классов приняли участие в этих соревнованиях.

Победителями в общекомандных первенствах стали среди старшей подгруппы баскетболисты 10 «а» (капитан команды Георгий Трусов), среди младшей — 6«а» класса (капитан команды Люда Константинова). Они награждены переходящим кубком и Почетными грамотами школы.

Р. БУДАРИНА,
учитель физкультуры.

ГОЛУБОЙ ЭКРАН

ЧЕТВЕРГ, 6 декабря

9.30 Программа передач. 9.35 Новости. 9.45 Для школьников. «Язык мой—друг мой». 3-й тур олимпиады по русскому языку. 10.45 Концерт-вальс. 11.30 «Ленинский университет миллионов». 12.00 Документальный фильм. 12.10 «Достояние республики». Художественный фильм, 1-я серия. 13.15 «Победа советских гимнастов. К итогам чемпионата Европы по спортивной гимнастике. 14.00 «Время». 14.30 «По страницам голубого огонька». 15.10 «Человек и закон». 16.00 «Экран зарубежного фильма». «Любовный напиток». 17.10 «Михаил Царев. Документальный фильм. 18.30 Концерт. 19.00 «Время». 19.30 «Медведь». Художественный фильм.

ПЯТНИЦА, 7 декабря

9.30 Программа передач. 9.35 Новости. 9.45 Для детей. «Большая арена юного спортсмена». 10.15 Концерт артистов зарубежной эстрады. 10.45 «Днепровские рубежи». Телевизионный очерк. 11.30 «В концертном зале». 12.40 Документальный фильм. 12.50 «Достояние республики». Художественный фильм. 2-я серия. 14.00 «Время». 14.30 «Музыкальная почта». 15.00 «Стране рапортует Латвийская ССР». 16.00 А. Островский — «Бешенные деньги». 18.10 С. Прокофьев — Пятая симфония. 19.00 «Время». 19.30 «Киноленты прошлых лет». «Приведение, которое не возвращается». Художественный фильм.

СУББОТА, 8 декабря.

8.00 Программа передач. 8.05 Новости. 8.10 Для детей. «Умелые руки». 8.40 «Музыкальный киоск». 9.10 Спортивная программа. Финал Кубка европейских чемпионов по водному поло. Передача из бассейна ЦСКА; Чемпионат СССР по борьбе дзюдо. Передчаа из Киева. 9.50 Документальный фильм. 10.10 «Огни цирка». 11.10 «Впервые на телевизионном экране». Спектакль Московского театра имени Ленинского комсомола «Вера, Надежда, Любовь». 12.30 «Песня-73». 13.00 Продолжение спектакля. 14.00 «Время». 14.30 Премьера телевизионного музыкального фильма - концерта «Чайковский — Пятая симфония». 15.35—17.00 Перерыв. 17.00 «На экране кинокомедия». «Моя любовь». 18.20 Музыкальная программа по письмам зрителей «В вашем доме». 19.00 «Время». 19.30 «Некалендарный матч». Телевизионный художественный фильм. 20.30 Концерт артистов Московского театра оперетты.

ВОСКРЕСЕНЬЕ, 9 декабря

8.00 Программа передач. 8.05 Новости. 8.10 Для школьников «Будильник». 8.40 «Служу Советскому Союзу». 9.10 Премьера телевизионного многосерийного спектакля «Ребята с нашего двора». История 4-я. 10.00 «Клуб кинопутешествий». 11.10 «Почта программы здоровье». 11.40 Концерт народного ансамбля танца Дворца культуры судостроителей города Николаева. 12.00 «Международная панорама». 12.30 «Разрешите взлет!». Художественный фильм. 14.00 «Время». 14.30 Спортивная программа. 17.00 Премьера научно-популярного фильма «Лунный след». 17.10 «Экранизация литературных произведений». «Мать». Художественный фильм. 19.00 «Время» 19.30 Авторский вечер А. Новикова.

Редактор В. КОРЧЕМКИН.

ПРИГЛАШАЮТ НА РАБОТУ:

Нижневартовский хлебокомбинат на постоянную работу— **слесарей** по ремонту оборудования, **слесарей-электриков, работниц** (женщин) в цехи — **хлебный, лимонадный, водочный.**

Нижневартовская типография **СРОЧНО — квалифицированных печатников** на плоскопечатные машины.

Ввиду того, что хлебокомбинат не имеет достаточного количества стеклянной посуды для производства безалкогольных напитков, **просим население города имеющиеся бутылки сдавать следующим приемным пунктам:**

МАГАЗИН № 3 — часы работы с 8.00 до 20.00 часов.
МАГАЗИН «Север» — часы работы с 8.00 до 16.00.
МАГАЗИН «Нептун» — часы работы с 8.00 до 18.00.
МАГАЗИН «Кедр» — часы работы с 8.00 до 21.00.
МАГАЗИН на 14 квартале — часы работы с 10.00 до 18.00.

НАШ АДРЕС: 626444
г. Нижневартовск, Дом Советов

ТЕЛЕФОНЫ: редактора — 0-98, зам. редактора — 0-85, промышленного отдела — 0-85 (2 за.), ответственного секретаря и отдела писем — 0-87, типографии — 0-87 (2 за.).

ГАЗЕТА ВЫХОДИТ ПО ВТОРНИКАМ, ЧЕТВЕРГАМ И СУББОТАМ

Нижневартовская типография управления издательств, полиграфии и книжной торговли Тюменского облисполкома

Тираж 3948

ПРОЛЕТАРИИ ВСЕХ СТРАН, СОЕДИНЯЙТЕСЬ!

ЛЕНИНСКОЕ ЗНАМЯ

ОРГАН НИЖНЕВАРТОВСКОГО ГОРКОМА КПСС И ГОРОДСКОГО СОВЕТА ДЕПУТАТОВ ТРУДЯЩИХСЯ ТЮМЕНСКОЙ ОБЛАСТИ

Издается с 4 сентября 1941 года ✦ № 147 (3285) ✦ СУББОТА, 8 декабря 1973 г. ✦ Цена 2 коп.

Задания третьего, решающего года пятилетки — досрочно!

В А Ш встречный п л а н

НА КАЛЕНДАРЕ третьего, решающего остается все меньше времени. И все чаще звучат рапорты очередных трудовых побед. В шеренгу правофланговых пятилетки встают новые и новые коллективы, досрочно выполнившие государственный план и социалистические обязательства. Их замечательный труд позволил дать Родине сотни тысяч тонн нефти сверх плана, достичь небывало высоких коммерческих скоростей при проводке скважин, сократить сроки строительства буровых, повысить техническую готовность транспорта, коэффициент использования его, резко улучшить качество строительства жилых и промышленных объектов.

Передовики пятилетки, наши лучшие коллективы буровых бригад Г. К. Петрова, Г. М. Левина, экипажи экскаваторов И. В. Объедкина и В. К. Полещука показывают, как можно дать максимальную выработку.

Например, экипаж экскаватора И. В. Объедкина сумел при недостаточном обеспечении транспортом за два года и одиннадцать месяцев переработать 860 тысяч кубометров грунта, что равно объему на пятилетку. Секрет этой победы заключается в высокой организации труда, в большой ответственности членов экипажа за порученную работу, в рационализации и бережном отношении к технике.

Другой пример. Бригада Г. М. Левина досрочно завершила свою пятилетку. На торжествах по этому поводу коллектив дал слово: к концу 1975 года выполнить еще одну пятилетнюю программу. И снова левинцы полагаются на свое мастерство и, разумеется, на четкую работу вышкомонтажников, строителей лежневых дорог и кустовых площадок, транспортников. Ибо в их победе, как и в достижениях бригады Г. К. Петрова, сведены воедино напряженные будни многих служб и коллективов.

Передовики есть во всех отраслях промышленности, по которым сегодня сверяют шаг остальные. Среди нефтедобытчиков Самотлора шеренгу правофланговых возглавляет оператор по добыче нефти М. А. Лазарев, обязавшийся один обслуживать 50 нефтяных скважин. Среди транспортников — комсомольско-молодежная бригада из автобазы № 9 А. Науменко. У вышкомонтажников — комплексно-звеньевая бригада Героя Социалистического Труда Я. С. Вагапова. У строителей — бригады Г. А. Кравчука, И. М. Лазуткина, В. А. Чернеца, О. Ганчар, В. Гусляковой и многие, многие другие. Это наш, образно выражаясь, золотой фонд школы передовых методов труда, отсюда нужно черпать все лучшее и делать достоянием всех.

На торжественном заседании, посвященном вручению Украинской ССР ордена Дружбы народов, Генеральный секретарь ЦК КПСС Л. И. Брежнев сказал: **«Отдавая должное достигнутому, не следует вместе с тем забывать, что в оставшиеся годы пятилетки предстоит сделать не меньше, а больше того, что уже сделано. Нужно еще много, очень много потрудиться, чтобы достичь рубежей, которые наметила партия на 1975 год, и обеспечить предпосылки для дальнейшего движения вперед».**

Вот почему важно сейчас, на пороге нового, четвертого года пятилетки, когда в коллективах предприятий идет обсуждение встречных планов, сделать глубокий анализ достигнутых результатов. Выяснить причины, мешающие работать ритмично, без убытков, высококачественно, вскрыть все неиспользованные резервы производства.

Наши встречные планы, разумеется, должны заранее обусловить сверхплановую добычу нефти. А это значит: каждой буровой бригаде — два куста, опережение в строительстве лежневок, кустовых площадок и дорог с бетонным покрытием, комплексность бурового оборудования и высокая обеспеченность механизмами. Это значит досрочный ввод сотен километров сборных сетей, десятков дожимных и кустовых насосных станций, ЛЭП и подстанций. Наконец, это жилье и еще раз жилье!

Нужно ли говорить, как важно партийным и профсоюзным организациям, комсомолу сейчас возглавить движение под девизом: все резервы производства — на службу пятилетке! Причем, в этом вопросе ни в коем случае нельзя допускать формализма. Нужно идти в бригады, цехи, на участки, разговаривать с людьми, чтобы затем обобщить предложения в четкую форму организационно-технических мероприятий.

И еще. Каждый встречный план необходимо увязать с подрядными организациями. Только в этом случае можно достичь наибольшего эффекта: единой производственной программы на весь год, учитывающей максимальный рост производительности труда, высокий экономический эффект, сдачу объектов в эксплуатацию с высоким качеством исполнения.

ОБЯЗАТЕЛЬСТВА КОЛЛЕКТИВА нефтегазодобывающего управления „Нижневартовскнефть“ на 1974 год

Включившись во Всесоюзное социалистическое соревнование сделать третий, решающий год пятилетки годом ударного труда, коллектив НГДУ успешно справился с производственной программой одиннадцати месяцев: добыто 805 тысяч тонн нефти сверх плана, введено в эксплуатацию 186 скважин при плане 132. План по капитальному и подземному ремонту выполнен на 107,3 процента, а по закачке воды — на 103 процента.

Достигнув намеченного рубежа, рабочие, инженерно-технические работники и служащие решили продолжить ударную вахту в четвертом году пятилетки и приняли на себя встречный план:

увеличить объем добычи нефти по сравнению с планом 1973 года на 56,3 процента, т. е. добыть 60740 тысяч тонн нефти, что на 1,2 процента больше установленного плана;

выполнить план по добыче нефти четвертого года пятилетки к 28 декабря 1974 года;

для обеспечения высоких уровней отбора нефти закачать в пласт 100 миллионов кубометров воды, что на 3,1 процента выше плана;

ввести в эксплуатацию 317 нефтяных скважин, или на 6,7 процента больше задания;

за счет внедрения новой техники и технологии, мероприятий по НОТ повысить производительность труда на 0,5 процента против плана;

за счет лучшего использования действующих мощностей и основных фондов, экономного расходования материальных ресурсов и бережливости получить три миллиона рублей сверхплановой прибыли;

за счет внедрения в производство рацпредложений, мероприятий по научной организации труда и передового опыта получить условно-годовой экономии 250 тысяч рублей;

с целью сокращения простаивающего и бездействующего фонда скважин и доведения их до установленного норматива произвести 342 подземных ремонта;

усилить борьбу с простоями скважин и обеспечить коэффициент их эксплуатации на 0,915;

для обеспечения высокого прироста добычи нефти (в объеме 22 миллиона тонн) необходимо:

а) ввести в эксплуатацию 40 замерных установок типа «Спутник» с подключением к системе телемеханизации;

б) автоматизировать 5 дожимных, 14 кустовых насосных станций, три термохимические установки;

в) перевести на газлифтный способ добычи 21 скважину;

г) внедрить 60 комплектов футерованных труб;

повысить квалификацию рабочих: в школах передовых методов труда 15 человек, на производственно-технических курсах 145 человек, обучить вторым профессиям 48 человек, бригадно-индивидуальным методом 82 человека, 300 работников НГДУ будут охвачены экономической учебой;

шире развернуть социалистическое соревнование среди коллективов всех подразделений НГДУ за досрочную добычу стомиллионной тонны тюменской нефти и за право нести почетную вахту (10 июля 1974 года) по добыче стомиллионной тонны нефти с начала разработки Самотлорского месторождения.

с целью усиления работы по воспитанию коммунистического отношения к труду, улучшению условий труда и быта, благоустройству города выполнить мероприятия, предусмотренные планом социального развития предприятия;

оказывать постоянную шефскую помощь школе № 5 и национальному поселку Больше-Тархово;

добиться более 75 процентов охвата рабочих ИТР и служащих соревнованием за коммунистический труд;

продолжить социалистическое соревнование с нефтегазодобывающим управлением им. 50-летия образования СССР «Джалильнефть» ордена Ленина производственного объединения «Татнефть».

Рабочие, инженерно-технические работники, служащие НГДУ «Нижневартовскнефть» им. В. И. Ленина приложат все силы, опыт и знания для досрочного выполнения народнохозяйственного плана 1974 года, внесут свой достойный вклад в выполнение решений XXIV съезда КПСС.

Встречный план обсужден и принят на партийно-хозяйственном активе работников НГДУ «Нижневартовскнефть» им. В. И. Ленина.

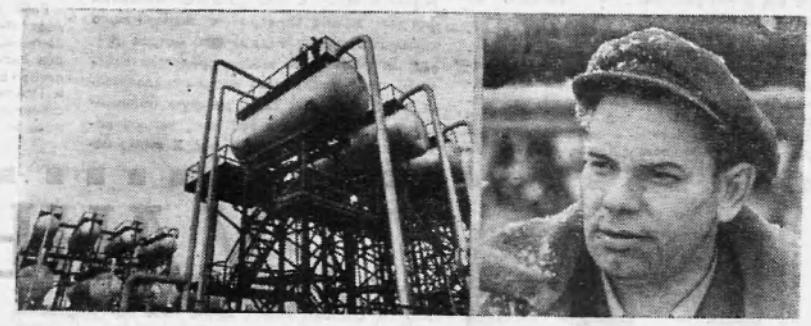

Ударными темпами добывает нефть, бурит глубокие скважины коллектив Главтюменьнефтегаза. На северных месторождения добыто свыше 70 миллионов тонн нефти, проходчики недр пробурили миллион 550 тысяч метров скважин, досрочно выполнив план решающего года пятилетки.

Поток сибирского «черного золота» растет. Всего в этом году нефтепромысловики Западной Сибири дадут стране свыше 86 миллионов тонн топлива.

На левом снимке: на промыслах Самотлора. На правом — буровой мастер Нижневартовского управления буровых работ № 1 Владимир Тимофеевич Громов. Его бригада на Самотлорском месторождении нефти пробурила 62 тысячи метров глубоких скважин, почти на 17 тысяч метров больше, чем намечено в годовом плане.

Фото И. САПОЖКОВА.

В несколько строк...

Тюменская область вышла на первое место в стране по суточной добыче нефти, обогнав остальные нефтяные провинции.

Около семидесяти процентов всей добываемой нефти Тюмени принадлежит Нижневартовскому району.

С большим ускорением комсомольско-молодежная бригада В. Китаева закончила проводку очередной скважины на озерном кусте № 87.

Каждый день — это новые сотни метров проходки, которые приближают бригаду Г. К. Петрова к достижению намеченной цели. Сегодня у петровцев уже более 87000 тысяч метров проходки с начала года.

В ближайшие дни коллектив Мегионского УБР приступит к разбуриванию необычной скважины. В геологическом плане она не отличается от других, но в символическом...

Дело в том, что на этой скважина будет достигнут полумиллионный метр проходки со дня организации управления. Право разбурить полумиллионный метр завоевала вахта бурильщика Геннадия Герасимова из бригады А. Я. Миронова.

Дом № 22 во втором микрорайоне — это сверхплановый дом, который обязался сдать в этом году коллектив Иркутского участка. 25 декабря иркутяне приглашают на свой объект государственную комиссию.

К Дню Конституции СССР выполнил годовую производственную программу коллектив хлебокомбината. До конца года сверх плана будет произведено продукции более чем на 500 тысяч рублей.

По сравнению с прошлым годом объем производства вырос в пять раз. Нынче освоено изготовление десяти новых видов кондитерских и хлебобулочных изделий. Сейчас комбинат может выпускать продукцию сорока наименований.

Со дня пуска завода отлично трудятся на производстве слесарь Г. Ф. Нюняйкин, начальник цеха безалкогольных напитков А. Ф. Федорова, бригадир хлебного цеха, депутат городского Совета О. Г. Бармина и многие другие работники.

Партийная жизнь

В ОТВЕТЕ ЗА ГОРОД

Отчетно-выборное собрание в НГДУ «Мегионнефть» началось организованно, в назначенное время. Правда, кое-кто опоздал на несколько минут. Собрание сделало опоздавшим серьезное замечание.

Надо сказать, что за последнее время коммунисты этого управления заметно подтянулись, повысилась их политическая активность.

НГДУ «Мегионнефть» добывает нефть на Мегионском, Ватинском, Аганском месторождениях и успешно справляется с задачей. Но у него — генерального заказчика — есть еще одна не менее важная задача — строительство, содержание и благоустройство нашего города. Как же она решается? Какую роль играет в этом партийная организация, насчитывающая в своем составе 364 коммуниста?

Партком уделяет неослабное внимание городу. Активно работали в этом направлении его члены: **Н. И. Пономарцев, В. Ф. Николенко, А. Л. Резников, В. Г. Поляков,** добросовестно исполняют свои служебные и партийные обязанности **И. А. Абзалов, В. С. Новичков, У. Б. Хуснутдинов, Н. Ь. Шароглазов, З. Н. Власов, И. Р. Карнобедов, И. А. Незваненко, Ф. М. Шепель, Ф. А. Юрчук, А. И. Исыпов, В. Г. Рыжова, П. В. Танякова, В. И. Касьянова, Л. Г. Удоленко,** вступившие в партию в годы Великой Отечественной войны. Посильный вклад в общее дело вносит **Б. С. Иванов,** член КПСС с 1932 года.

В отчетном докладе секретаря парткома В. Я. Жафарова и выступлениях коммунистов немного говорилось о достигнутых успехах — не потому что их нет, они есть, и не малые. Собрание сосредоточило свое внимание на нерешенных задачах, на недостатках.

Не в полной мере использовалось право контроля деятельности администрации. Партийные организации прокатно-ремонтного цеха эксплуатационного оборудования, цехов теплоснабжения и водоснабжения, совхоза не готовят в партию лучших людей, не растут. Школы молодого коммуниста здесь не работали.

Есть члены КПСС, которые пассивничают. Например, заведующая центральным складом М. А. Змеева. Партийные собрания она посещает от случая к случаю, партийные поручения не выполняет, партийные взносы платит только после персональных напоминаний. Однако до сих пор ее не пригласили на партийное собрание или заседание партбюро управления и не спросили, как она выполняет уставные требования.

Председатель постоянно действующего производственного совещания В. И. Козлов не справляется с возложенными на него обязанностями: за два года проведено всего три заседания этого важного общественного органа, призванного привлекать широкий круг рабочих, инженерно-технических работников к управлению производством. Председатель группового комитета профсоюза П. И. Баранников, главный инженер управления Б. К. Золин смотрели сквозь пальцы на бездеятельность В. И. Козлова. Кстати, и самого П. И. Баранникова критиковали коммунисты на этом собрании за ослабление деятельности групкома.

Более полному удовлетворению нужд города способствовало бы хорошо организованное социалистическое соревнование в совхозе, в цехе теплоснабжения и в прокатно-ремонтном цехе эксплуатационного оборудования. К сожалению, этого нет. Итоги соревнования подводятся несвоевременно, ради формы.

В управлении нет общественного бюро экономического анализа, а работа среди рационализаторов (председатель организации ВОИР В. С. Киричок) оставляет желать много лучшего.

Половина коллектива — молодежь, отсюда понятна важность руководства комсомолом. Так почему же директор совхоза Ю. В. Назаретян и бывший секретарь партбюро А. Ф. Пальянов пустили на самотек работу комсомольской организации? Последнее комсомольское собрание в совхозе состоялось... полгода назад, молодые животноводы стоят по существу в стороне от общественной жизни. А ведь тов. Назаретян сам молодой коммунист, в свое время активно работал в комсомоле, и ему ли не знать запросы молодежи.

Назаретяну, да и другим товарищам, следует поучиться у Н. Н. Рыкуна, начальника орса. Он вот находит время для молодежи. Николай Николаевич хорошо изучил состояние дел в комсомольских организациях орса, помог создать несколько комсомольско-молодежных коллективов, присутствует на комсомольских собраниях, участвует в мероприятиях, которые проводит молодежь, поддерживает ее инициативу.

Не везде четко работают группы и посты народного контроля. И опять же это относится к совхозу, где очень велики потери рабочего времени, неудовлетворительно организовано хранение кормов, материалов и техники.

Хорошо работают школы основ марксизма-ленинизма, теоретические семинары, где пропагандистами Г. Г. Малышкин, В. М. Чернокнижный, А. Н. Осипов, В. Ф. Николенко, Т. В. Ханнанова, В. Д. Романенко, В. Д. Казимиров, В. Ф. Тажитдинов, Г. Н. Епимахин, Г. М. Кокуевицкий. Пример организованности должны бы подавать сотрудники управленческого аппарата, получается же наоборот: здесь бывали даже случаи срыва занятий.

В цехе водоснабжения, строительно-ремонтном управлении слабо поставлена воспитательная работа, там нередки случаи нарушения трудовой дисциплины, пьянства. Это приводит к перебоям в снабжении города водой, в ремонте жилья и производственных объектов.

Перед коллективом стоит большая задача — освоение крупных капитальных вложений и ввод в эксплуатацию основных фондов. Нынче введено в эксплуатацию всего 20,2 тысячи квадратных метров жилья, за оставшийся месяц предстоит ввести 60 тысяч квадратных метров жилой площади, два детских сада, детскую поликлинику, холодильник на 300 тонн, четыре котельных, коровник и телятник. К этому надо добавить объекты особой важности — водопроводные и канализационные очистные сооружения, ввод которых затянулся на годы.

Немалая доля вины за такое состояние дел ложится на отдел капитального строительства, который работает под руководством Г. М. Кокуевицкого. Стройки несвоевременно обеспечиваются проектно-сметной документацией, оборудованием и материалами, а сотрудники отдела допускают факты халатного отношения к своим обязанностям. В результате—переделки, брак, что приводит к удорожанию строительства, к срыву сроков ввода объектов в эксплуатацию.

Цеховая партийная организация жилищно-коммунальной конторы крайне неудовлетворительно проводит разъяснительную работу среди жильцов с тем, чтобы квартиры, дома содержались по всем правилам, а прилегающая территория озеленялась.

Секретарь партийной организации орса **Г. И. Жемиркина** критиковала секретаря парткома **В. Я. Жафарова** и заведующую кабинетом политического просвещения **Г. А. Плеханову** за то, что они не добиваются четкости в работе политинформаторов, график бесед не доведен до исполнителей. Секретарь комитета ВЛКСМ **Н. И. Чернов** сделал серьезный упрек в адрес парткома за недостаточное внимание к политической учебе комсомольцев и внес предложение создать партийно-комсомольские группы на важнейших участках производства.

Пропагандист орса **В. Ф. Николенко** выразила недовольство работой школ коммунистического труда, созданных для работников баз и столовых.

Начальник ЖКК **В. Ф. Тажитдинов** говорил о серьезных недостатках аварийно-диспетчерской службы, базы производственного обслуживания. Оператор **Г. Н. Мазенова** критиковала работников цеха автоматики, которые распыляют свои усилия, не закончив одно дело берутся за другое. Машинист **Н. П. Ширкин** потребовал от парткома принять меры к секретарю партийной организации цеха капитального ремонта скважин **Б. В. Захарову**, который ничего не делает для выполнения критических замечаний коммунистов, высказанных на отчетно-выборном собрании.

Начальник НГДУ **А. Л. Резников** призвал коммунистов сделать Нижневартовск образцовым социалистическим городом.

В обсуждении отчетного доклада, с которым выступил секретарь парткома **В. Я. Жафаров**, приняли участие также оператор **В. Я. Рудольф**, начальник строительно-ремонтного управления **А. И. Костыра**, начальник цеха поддержания пластового давления **Р. К. Кайниев**, председатель группового комитета профсоюза **П. И. Баранников**, начальник Ватинской районной инженерно-технологической службы **Н. А. Гирфанов**, работник совхоза **В. Г. Анисимов**.

В работе собрания принял участие и выступил второй секретарь горкома КПСС **В. Д. Салмин**.

Работу парткома коммунисты признали удовлетворительной. Избран новый состав парткома. Секретарем вновь избран Жафаров Виль Яруллович, его заместителями Поляков Виталий Георгиевич (по идеологии) и Пономарцев Николай Игнатьевич, ответственный за работу групп и постов народного контроля.

А. СМИРНОВ.

НА МУРМАНСКОМ РЫБОКОМБИНАТЕ



На Мурманском рыбокомбинате проводится большая работа по реконструкции, техническому перевооружению цехов. За три неполных года 9-й пятилетки здесь введены в эксплуатацию механизированный цех по обработке соленой рыбы, линия для резки блоков мороженого филе, построен высокомеханизированный филейный цех.

По сравнению с началом пятилетки комбинат сейчас производит значительно больше рыбной кулинарии и консервов, выпуск балыков увеличился более чем на 30 процентов, вяленой рыбы — в три раза.

Коллектив предприятия выдвинул на 1974 год встречный план, в котором намечено выпустить пищевой рыбной продукции на 52,4 тысячи центнеров больше, чем предусмотрено заданием.

НА СНИМКЕ: в цехе мелкой расфасовки филе холодильного завода № 2. Производительность этого участка — 40 тонн филе в сутки.

Фото С. Майстермана.
(Фотохроника ТАСС)

СОВЕЩАНИЕ СЕКРЕТАРЕЙ ПАРТОРГАНИЗАЦИИ

Организационный отдел горкома партии провел семинар-совещание секретарей первичных и цеховых партийных организаций города Нижневартовска и поселка Мегион.

Разговор шел о подготовке к городской партконференции и слету передовиков производства, который состоится 12 января 1974 года.



НЕ ДОВЕЗУТ

ТРУДНЫЕ МЕТРЫ

В этом году на Агане работали двадцать четыре различных механизма Ватинской автотранспортной конторы. И если учесть, что Самотлор «окольцован» бетонной дорогой, а на Агане не уложено ни одной бетонной плиты, то транспортники первый экзамен выдержали успешно. Здесь, пожалуй, уместно коснуться истории создания транспортного десанта...

В начале дорожного сезона в Ватинской АТК состоялось собрание коллектива. Начальник конторы Г. А. Чоботов сообщил, что Агану нужен транспорт и, соответственно, люди, его обслуживающие. Он не скрыл, что условия работы и быта, в каких придется действовать, суровые и спросил, есть ли желающие.

Одним из первых откликнулся водитель АТС Иван Федорович Трипольский. За ветераном потянулась менее опытная молодежь, такие как Рашид Бирюнов, тракторист Василий Котов, автокрановщик Владимир Баулин.

Ну, а если уж назвался груздем—полезай в кузов! Первоначальные условия быта минимальные, дорог плохих—и тех не было. А работы — невпроворот. Но выстояли! И не только выстояли—пошли вперед...

А руководители конторы уже из первого сезона сделали выводы. А они таковы, что транспортникам Агана просто необходима группа слесарей, вооруженная прицепной автодорожной мастерской. Нужны и запчасти, такие как траки, звездочки для гусеничных машин, нужен антифриз (перевод техники на зимние условия работы не всегда ведется по правилам технической эксплуатации).

— Кроме всего этого,—добавил начальник отдела эксплуатации конторы Тихон Владимирович Ртищев,—мы выступаем за создание на Агане автоколонны.

Он рассказал о мероприятиях, которые проводит администрация с резким увеличением грузового потока на Аган. А когда затруднился ответить на один из вопросов редакции, в кабинет, будто на помощь ему, вошел начальник конторы.

— Практически ни один из заказчиков не назвал нам объемы перевозок,—сказал Г. А. Чоботов.—Но некоторые цифры приблизительно могу назвать. Мы уже прикинули количество автотранспорта, необходимого для буровиков и для завоза горючего.

По тому, как он свободно, оперирует десятками цифр, знакомит со сделанным, видится стремление наладить работу конторы наиболее четко, как можно быстрее и больше доставить грузов заказчикам.

На базе двенадцать бензовозов. Девять из них на ходу, а из девяти — три водовоза и три нефтевоза. На доставку ГСМ практически не остается машин. В этом случае положение в некоторой степени можно выправить, организовав круглосуточную доставку горюче-смазочных материалов на буровую.

Много нужно перевезти на Аган и других грузов. Например, только для Мегионского УБР надо доставить 4700 тонн обсадной трубы да бурильной около пятисот тонн. Имеющихся в конторе трубовозов явно недостаточно.

Кто-то из участвующих в беседе предложил для перевозки труб использовать металлические сани, а также лесовозы, доставляющие с Агана на Вату лес. Последнее предложение неприемлемо, поскольку у лесовозов нужно менять тягу. Но в принципе идея неплохая, тем более, что бюро рационализаторов и изобретателей, производственный отдел АТК никогда не стояли в стороне от решения технических задач.

Кроме труб, АТК предстоит перевезти большое количество сыпучих материалов — цемента, глинопорошка,

● ПАРТИЙНАЯ ХРОНИКА

НОВОЕ пополнение

На очередном заседании бюро городского комитета партии приняты кандидатами в члены КПСС комсомольцы А. П. Коновалов — слесарь-вышкомонтажник вышкомонтажной конторы № 1, А. В. Рудольф — оператор перекачки нефти НГДУ «Мегионнефть», шофер автобазы № 95 Ф. Г. Хафизов и слесарь этой же автобазы А. А. Заруцкий, А. И. Белоусов — электрогазосварщик Мегионского управления буровых работ.

Двадцать два человека приняты в члены КПСС. Среди них монтажник Иркутского участка и плотник СУ-26 треста «Нижневартовскжилстрой» А. В. Крохин и Г. Б. Тимирашев, машинист бульдозера специализированного строительного управления № 7 В. П. Каракчиев, и другие.

Р. МИХАЙЛОВА.

✦✦

ДЛЯ пропагандистов

В библиотеке городского комитета партии оформлена книжная выставка для пропагандистов и слушателей, изучающих историю КПСС, политическую экономию, философию и научный коммунизм.

На выставке представлены учебники, наглядные и методические пособия, хрестоматии, а также литература по темам, которые будут изучаться в декабре.

Л. БОГДАНОВА, библиотекарь.

✦✦

ЗАБОТЫ заготовителей

В партийной организации Корликовского производственного участка Нижневартовского коопзверопромхоза состоялось отчетно-выборное собрание. О проделанной работе доложил секретарь парторганизации В. В. СЕРЕБРЯКОВ.

С критикой, с деловыми предложениями выступили Т. Г. ХОХЛЯНКИН, К. Д. КУЗЬМИНА, К. Н. КАТКАЛЕВ и другие. Главное, что волнует сейчас партийцев,— это завершение плана третьего, решающего года пятилетки по заготовке пушнины и рыбы. Т. Г. Хохлянкин, в частности, сказал, что уже выполнил трехлетний план добычи рыбы, а до конца года добудет еще десять тонн. Он озабочен тем, что некому вывезти три тонны рыбы с места промысла.

Секретарем партийной организации вновь избран В. В. СЕРЕБРЯКОВ.

Р. СИНИЦЫНА.



Большое событие накануне Дня Советской конституции произошло в нашей школе № 2 — состоялось открытие музея краеведения. Готовились мы к нему с большим энтузиазмом и желанием. Множество стендов и альбомов разнообразной тематики: «Освоение Западной Сибири», «Край, возрожденный революцией», «Наша школа», «Наши шефы», «Самотлор-жемчужина Сибири» и другие подготовили ребята с помощью шефов из НГДУ «Мегионнефть».

И вот состоялась торжественная линейка, посвященная открытию музея. Много добрых слов услышали мы в этот день от наших гостей — представителей шефов — П. И. Баранникова и В. Я. Жафарова, директора городского краеведческого музея Т. Д. Шуваева, учителей нашей школы.

Разрезать традиционную ленту, открывающую вход в музей, доверили секретарю школьной комсомольской организации Лене Лучшевой.

Первыми в музей вошли наши гости в сопровождении экскурсоводов, учеников девятого класса Наташи Ивановой, Нади Деминовой и Олега Гуркина. НА СНИМКЕ: экскурсовод Наташа Иванова знакомит первых посетителей с экспонатами и стендами.

Т. ПАНЬКОВА, Л. МАТЮШИНА, ученицы 8 «а» класса.

Смотр наших сил

Городской комитет партии... Сюда были приглашены для обмена партийных билетов коммунисты известной во всем районе Мегионской ордена «Знак Почета» нефтеразведочной экспедиции. Партийный коллектив насчитывает 108 коммунистов, объединенных в восемь цеховых организаций. К обмену партийных документов готовились в обстановке напряженной борьбы за выполнение заданий пятилетки, в атмосфере взыскательного, требовательного отношения друг к другу. Каждый свой шаг они измеряли строгой меркой, оценивали, насколько он отвечает тем задачам, которые стоят перед парторганизацией и партией в целом.

В горком прибывает первая группа коммунистов. Их приглашают в комнату, где уточняются учетные данные. Товарищи внимательно вчитываются в записи в своих учетных карточках. Дополнений и изменений почти нет. Члены партийного комитета экспедиции добросовестно поработали в период подготовки к обмену, и поэтому в личные дела коммунистов были заблаговременно внесены все необходимые изменения.

Наступает самый волнующий момент — получение нового партийного билета. Секретарь горкома горячо поздравляет Евстигнея Федоровича Липковского. Евстигней Федорович хорошо помнит тот день, когда ему впервые в 1953 году вручили билет члена КПСС. И в труде, и в общественной жизни товарищ Липковский показывает пример.

На всю жизнь связал свою судьбу с партией и Петр Сергеевич Ананьев, слесарь механического цеха, член КПСС с 1943 года. Почетно и ответственно получить ему сейчас новый партийный билет с изображением основателя и вождя нашей партии Владимира Ильича Ленина. Надо во всем быть достойным этого великого имени.

С первых дней основания экспедиции работает буровой мастер Семен Лукич Малыгин. Здесь он стал коммунистом. На груди коммуниста Золотая Звезда Героя Социалистического Труда, ордена Ленина, Трудового Красного Знамени, медали «За отвагу», «За боевые заслуги». Из кабинета секретаря Семен Лукич выходит счастливый, улыбающийся.

Затем получают билеты коммунисты прораб Борис Алексеевич Шевченко, буровой мастер Владимир Дмитриевич Шидловский, крановщик Илья Петрович Черкашин и другие.

В цеховых парторганизациях экспедиции много сделано для того, чтобы повысить активность коммунистов. Выросло число членов партии, имеющих постоянные поручения, повысилась их деловитость. В результате большой организаторской и политико-воспитательной работы заметно укрепилась дисциплина среди коммунистов.

Цеховые партийные организации своевременно провели собрания с повесткой «О готовности к обмену партдокументов», а партком составил и утвердил график обмена.

Росту инициативы, повышению авангардной роли партийцев способствовала и практика заслушивания на собраниях их сообщений о выполнении уставных требований. Например, заслушивались отчеты коммунистов тт. Л. И. Кузютина, С. В. Кузнецова, П. М. Клочан и других о выполнении ими партийных поручений. Особенно хорошо эта работа была налажена в транспортном цехе. Проведены собеседования с теми товарищами, к кому у парторганизации были претензии. Это также положительно сказалось на активизации деятельности цеховых организаций. Вот пример. В парткоме состоялась беседа с К. Ф. Романенко, у которой случались прогулы.

— Признаю свою вину, — ответила она, — обещаю, что больше этого не повторится.

Сказано это было искренне. Значит человек осознал ошибку, собеседование укрепило его критическое отношение к своему поведению. Конечно, и теперь многое будет зависеть от самой Романенко, но думается, что перемены в лучшую сторону в ее партийной биографии не заставят долго ждать.

В ходе подготовки к обмену партийных документов возросло количество коммунистов, активно включившихся в работу организации. Коммунисты возглавляют социалистическое соревнование на всех участках.

Обмен партийных документов — это своеобразный смотр наших сил, проверка того, как каждая парторганизация, каждый коммунист на деле выполняют решения XXIV съезда. Работа проделана немалая. Но разве можно успокоиться, когда десять процентов коммунистов парторганизации не имеют постоянных поручений, не участвуют активно в общественных делах коллектива? Значит и дальше нам нужно повышать требовательность к коммунистам, потому что дело касается соблюдения ими норм партийной жизни. Намечаем усилить внимание к профсоюзным организациям цехов, повысить их роль в развитии социалистического соревнования. Активизируем деятельность групп и постов народного контроля.

Сейчас коммунисты заняты тем, чтобы все полезное, что появилось в ходе подготовки и обмена партийных документов, закрепить, чтобы можно было успешнее решать конкретные хозяйственно-политические задачи, стоящие перед коллективом экспедиции.

Н. БУТЕНКО, секретарь парткома.

АГАНА

Здесь с автомашинами дело обстоит также неблестяще. Тридцать автомобилей возвращаются с уборочной и находятся в Тюмени. Продуктивно трудиться в составе автоколонны они смогут по опыту прошлого года только с 10—20 января.

— Для перевозки цемента комплектуем комсомольско-молодежную бригаду Владимира Носова. Ребята работящие, и, думаю, задачу свою они выполнят,— говорит Геннадий Афанасьевич.

И это далеко не все. Контора должна вывезти грузов для СМУ-11 в два раза больше, чем обсадных труб для УБР. Но конкретные объемы строители все еще не назвали. Очень много грузов должны получить нефтяники Агана.

Чоботов озабочен и нехваткой грузоподъемной техники. Три гусеничных и три автокрана автоконтора способна сегодня выделить техснабу ежедневно. Этого далеко недостаточно. Без помощи главка транспортники вопрос с грузоподъемной техникой не решат.

«Недостаточно...», «Не хватает...», «Необходимо...», — таково положение дел с автотранспортом на Агане в предстоящем сезоне. И хорошо, что администрация и коллектив АТК не только понимают состояние дел, но и многое делают, чтобы поправить его.

ТОЛЬКО централизация

С транспортом тесно связано непосредственно материально-техническое обеспечение буровиков, строителей, нефтяников, работающих на Агане. Этим занимается Мегионская БПТОиК — база производственно-технического обслуживания и комплектации. Как же обстоят дела в этой организации?

— В навигацию поработали неплохо. Большинство грузов получено и ждет отправки на буровые,—говорит начальник базы Б. Ф. Климов. Думаем, что и дальше все будет хорошо.

Что же делается для того, «чтобы все было хорошо»? Сколько кранов потребуется для отправки и приема грузов на Аган? Сколько людей необходимо? Как будет использоваться и обслуживаться техника? На все эти вопросы Климов не дал конкретного ответа.

Он утверждает, что техснабу крайне нужны дополнительно два автокрана, но не решил еще, как должны работать на них люди. «В полторы смены, как и в прошлом году»,—говорит он так, словно тысячи и тысячи тонн грузов уже перевезены и готовы к использованию.

В предстоящем сезоне техснаб, по словам начальника, намерен использовать для разгрузки и погрузки автотехники на Агане шесть человек. Как-то уж очень просто получается: работа в полторы смены, бригада грузчиков из шести человек... многие тысячи тонн груза. Может администрация базы мыслит масштабнее других, и все необходимые грузы будут перевезены организованно и в короткие сроки?

Скорее всего наоборот: ни расчетов, ни конкретных мероприятий, а простонапросто повторение негодного опыта прошлого года, когда часть грузоперевозок организовали сами транспортники.

Речь шла об организации участка на Агане, и Б. Ф. Климов вновь оживился:

— Участок на Агане? Знаю, Логанова идея! Нет, мы на это не пойдем. Нужны кадры, стройматериалы для сооружения складов. Потом, у нас уже есть горький опыт таких участков—Варьеган. Это откуда у нас исчезло 360 малярных кистей. Кто-то за них платить должен! А вообще централизация — это хорошо!

В общем, в этом вопросе Борис Филиппович, как тот зажиточный крестьянин, который тоже «за колхоз, только не в нашей деревне».

А если говорить по-серьезному, то базе принадлежит не последняя роль в своевременном и бесперебойном снабжении Агана материалами. И она может, не выжидая, не сваливая забот на чужие плечи, сама справиться со своими обязанностями. Для этого нужны: организация круглосуточной работы автомашин и автокранов, освещение погрузо-разгрузочных площадок в вечернее и ночное время, комплектование бригад такелажников и составление графиков, и в ближайшей перспективе—организация аганского участка снабжения.

По крайней мере 360 малярных кистей — не аргумент для того, чтобы переносить на неопределенное время решение вопроса о централизованном снабжении Агана. Тем более, что Б. Ф. Климов сам отметил: «Централизация—это хорошо!».

Выездная редакция: Ф. БОГЕНЧУК, И. КУРЕНКО, А. ПЛЕСОВСКИХ.

(Продолжение следует).

К Дням советской музыки в Тюменской области

Закончились Дни советской музыки в Тюменской области, которые стали поистине огромным праздником на нашей сибирской земле.

Где бы ни проходили встречи композиторов и исполнителей с трудящимися, они неизменно собирали большую аудиторию. Тепло принимали тюменцы композиторов, заслуженного деятеля искусств РСФСР М. Г. Фрадкина, И. В. Якушенко, заслуженного деятеля искусств Татарской АССР Алмаза Моносыпова, заслуженного деятеля искусств Бурятии А. Г. Фларковского.

С большим успехом прошли встречи В. П. Соловьева-Седого в Ишиме, с земледельцами Казанского и Сорокинского районов, Л. А. Лядовой — в Ханты-Мансийске, Сургуте, Нефтеюганске. По районам Крайнего Севера прошел концертный маршрут заслуженного артиста РСФСР, композитора Г. Ф. Пономаренко.

Две творческие группы, возглавляемые Л. А. Лядовой и В. П. Соловьевым-Седым, побывали в нашем городе. Сегодня мы рассказываем о встречах композиторов с нижневартовцами.

Нестареющая песня

ПЕСНЮ НУЖНО ВЫСТРАДАТЬ, ЕСЛИ ТЫ НАПИСАЛ ЕЕ ПОТОМУ, ЧТО МОЛЧАТЬ БЫЛО НЕВМОГОТУ, ТОГДА ПЕСНЯ БУДЕТ ЖИТЬ, ОНА ПОКОРИТ МИР.

В. П. Соловьев-Седой.

ЛЕНИНГРАДСКОГО композитора Василия Павловича Соловьева-Седого — лауреата Ленинской и Государственной премий, народного артиста СССР, автора множества песен, балетов, оперетт, музыки к кинофильмам и спектаклям — знают и любят все советские люди. Особенно дорог и близок нам Соловьев-Седой как композитор-песенник.

— Песня — старое мое пристрастие. Над песней я работаю давно и, должен сказать, очень охотно,—признался сам композитор.

И действительно, в творческом содружестве с поэтом М. Исаковским, А. Чуркиным, А. Фатьяновым и другими известными поэтами Соловьев-Седой создал большое количество разнообразных по ритму, но одинаково выразительных, волнующих песен. Большинство из них посвящены городу Ленинграду, где родился и вырос композитор, и мужественному русскому солдату, защитившему страну в годы Великой Отечественной войны. Около ста песен написано В. П. Соловьевым-Седым о солдатах. Но особенно дорога ему одна, определившая его как композитора-песенника.

В августе 1941 года Василий Павлович вместе с группой композиторов и музыкантов работал на погрузке в Ленинградском порту. Невдалеке на рейде стоял минный тральщик, с него доносились звуки баяна и тихая песня.

— Мы как раз кончили работу и долго слушали, как поют моряки. У меня возникла мысль написать песню об этом тихом вечере, неожиданно выпавшим на долю людей, которым завтра, может быть, предстояло идти в опасный поход, в бой. Через два дня музыка была готова, я передал ее поэту А. Чуркину, и он написал текст. Так родилась песня «Вечер на рейде»,—вспоминает композитор. — В марте 1942 года, когда я исполнил ее на Калининском фронте, в землянке, и когда уже на третьем куплете бойцы подхватили мелодию припева, я понял, что песня имеет право на жизнь. Можно сказать, что с ее созданием осуществилась моя мечта — писать такие популярные песни, чтобы народ их пел. Первый раз в жизни ощутил я эту ни с чем не сравнимую радость, когда люди поют с тобой твою песню, которую они раньше никогда не слышали.

С тех пор в память о том большом открытии, которое сделал для себя композитор, написав «Вечер на рейде», каждый свой авторский вечер, каждую встречу Соловьев-Седой открывает этой песней.

...Прощай, любимый город,—подпевал зал композитору слова знакомой всем песни, и она, как и двадцать лет назад, находила отклик у всех, пришедших на эту встречу с Соловьевым-Седым.

Одна песня сменялась другой, наполняя зал то мягкими лирическими, то впечатляющими мажорными звуками. С одинаковым успехом принимали зрители песни военных лет: «Соловьи», «На солнечной поляночке», «Давно мы дома не были», «Комсомольская прощальная», «Друзья-однополчане», «Баллада о солдате» и песни более позднего периода — «Если бы парни всей земли», «Когда вам двадцать лет» и произведения последних лет — «Разговор с городом», «А снег повалится, повалится». Их исполняли лауреат Всесоюзного конкурса Павел Кравецкий, лауреат премии Ленинградского комсомола Майя Липянская, дуэт Аркадия Когана и Юрия Трошенкина, солистка Ленинградской государственной эстрады Марианна Сафонова.

Закончилась встреча песней, ставшей уже народной, «Подмосковные вечера», которую, как и «Вечер на рейде» дружно подхватили в зале, выражая этим свое признание и любовь к композитору.

Н. ПРОХОРОВА.



Авторский вечер Людмилы Лядовой

ЭТА ПОЕЗДКА по Тюменщине известного советского композитора Людмилы Лядовой не первая. Как писала областная газета, буря оваций сопровождала в прошлом году выступления Лядовой в Салехарде, Надыме, Уренгое.

В чем секрет ее дружбы с аудиторией? Чтобы понять это, оказывается, надо обязательно увидеть Людмилу Алексеевну на сцене...

Первый ее авторский вечер в нашем городе состоялся 30 ноября. Открыл его лауреат Всесоюзного конкурса имени Мусоргского Маил Курбанов. Под аккомпанемент солистки Московской областной филармонии Надежды Козловской он исполнил песни Миказля Тариердиева.

Дружными аплодисментами встретили в зале появление на сцене лауреата Всесоюзного конкурса артистов эстрады Людмилы Лядовой. Она начала рассказ о своем творческом пути. Прошло всего несколько минут, а зрители были уже в плену ее личного обаяния. И до конца вечера своей жизнерадостностью, метким юмором она поддерживала бодрое настроение публики. Нетрудно было догадаться, откуда столько бодрости, оптимизма в ее музыке.

На этом концерте для нас, зрителей, открылось всестороннее творческое дарование Лядовой. Мы слушали в исполнении самого автора песни «Старый друг», «Вожатый наш», «Маруся-партизанка» и другие.

Творческий арсенал композитора богат не только песнями. Как заявила ведущая Инна Ботасова, Лядова автор оперетт «Счастливая мель», «Душа солдата», «Под черной маской». Ею написаны концерты для фортепьяно с оркестром, несколько поэм для хора и оркестра.

В ее произведениях — ритм нашей современной жизни, поэтому с удовольствием слушали их сидящие в зале и пожилые, и молодые.

«Она, случайно, не сибирячка?»—интересовался кто-то из зрителей перед началом концерта. Вопрос был задан не случайно. Ведь многие знают ее песню «Сибирь, сибирь...», которая вошла в золотой фонд советской музыки.

— Да, я с Урала. Родилась в семье скрипача. Окончила Уральскую консерваторию по классу фортепьяно. Сочиняла музыку еще студенткой,—рассказала о себе Людмила Алексеевна.

Ей нравится Сибирь, ее мужественные люди. У композитора несколько песен из сибирского цикла. Две из них — «Вера Гончарова» и «Работа»— она написала совсем недавно в содружестве с поэтом Михаилом Владимовым. Гул оваций стоял в зале, когда задушевно исполнил эти песни солист Краснознаменного имени Александрова ансамбля песни и пляски Эдуард Лобковский.

Симпатию зрителей завоевали и другие исполнители произведений Лядовой — скрипачка И. Кузнецова и артистка Москонцерта И. Ботасова. Заряд веселья внес в репертуар концерта и поэт, сотрудник журнала «Крокодил» Михаил Владимов, прочитавший свои эпиграммы и литературные пародии.

Р. КАЙБЫШЕВА.

ГОЛУБОЙ ЭКРАН

ПОКАЗЫВАЕТ НИЖНЕВАРТОВСК
(Время местное)

ПОНЕДЕЛЬНИК, 10 декабря

17.00 «Париж: проспект Ленина». Документальный фильм. 17.55 «Голосеевский лес». Фильм-спектакль. 19.15 Для детей «Лицо в полоску». Телефильм. 19.30 «Капитан Тенкеш». Телевизионный художественный фильм, 1 серия. 20.00 Новости. 20.10 «Петербургские годы». Документальный фильм. 20.30 «Рассказы о коммунистах». Передача. 20.50 «Червона рута». Фильм-концерт. 21.35 «Угрюм-река». Телевизионный художественный фильм, 3 серия.

ВТОРНИК, 11 декабря

17.00 «Три весны Ленина». Киноновелла. 18.00 Цирк Демократического Вьетнама. 18.30 «Диэло». Фильм-концерт. 19.00 «Капитан Тенкеш» 2 и 3 серии. 20.00 Новости. 20.10 «Возвращающие жизнь». Телефильм. 20.30 «На вахте — тампонажники». Передача. 20.45 Цирковая программа «Юности парад». 21.30 «Угрюм-река». Телевизионный художественный фильм. 4 серия.

Зам. редактора А. СМИРНОВ.

ПРИГЛАШАЮТ НА РАБОТУ:

Управление механизации треста «Нижневартовскжилстрой» на постоянную работу — **мастера** и **слесарей** по котельному оборудованию, **сторожа** по охране территории, **машиниста роторного экскаватора, старшего инженера** производственного отдела, имеющего опыт работы в управлении механизации, **электрослесаря**.

Одиноким предоставляется общежитие. Обращаться в отдел кадров УМ (остановка автобуса СУ-909).

СМУ треста № 11 — **плотников, монтажников, автокрановщиков, штукатуров-маляров**.

Обращаться по адресу: улица Чапаева, 9 «а», СМУ треста № 11, отдел кадров.

Автоколонна № 7 Нижневартовской АТК выражает глубокое соболезнование Федоровой Нине Ивановне по поводу трагической гибели ее мужа—коммуниста, ударника коммунистического труда, автокрановщика

ФЕДОРОВА ЮРИЯ МИХАЙЛОВИЧА.

Администрация, партийная, комсомольская и профсоюзная организации Нижневартовской АТК выражают глубокое соболезнование Федоровой Нине Ивановне по поводу трагической смерти ее мужа

ФЕДОРОВА ЮРИЯ МИХАЙЛОВИЧА

УТЕРЯННЫЙ АТТЕСТАТ об окончании Мякинской средней школы БАССР на имя **Киямова Миниваля Галиевича СЧИТАТЬ НЕДЕЙСТВИТЕЛЬНЫМ.**

НАШ АДРЕС: 626444

г. Нижневартовск, Дом Советов

ТЕЛЕФОНЫ: редактора — 0-98, зам. редактора — 0-85, промышленного отдела — 0-85 (2 зв.), ответственного секретаря и отдела писем — 0-87, типографии — 0-87 (2 зв.).

ГАЗЕТА ВЫХОДИТ ПО ВТОРНИКАМ, ЧЕТВЕРГАМ И СУББОТАМ

Нижневартовская типография управления издательств, полиграфии и книжной торговли Тюменского облисполкома

Тираж 910

ПРОЛЕТАРИИ ВСЕХ СТРАН, СОЕДИНЯЙТЕСЬ!

ЛЕНИНСКОЕ ЗНАМЯ

ОРГАН НИЖНЕВАРТОВСКОГО ГОРКОМА КПСС И ГОРОДСКОГО СОВЕТА ДЕПУТАТОВ ТРУДЯЩИХСЯ ТЮМЕНСКОЙ ОБЛАСТИ

Издается с 4 сентября 1941 ✦ № 149 (3285) ✦ ВТОРНИК, 11 декабря 1973 г. ✦ Цена 2 коп.

Больше заботы о зимовке скота

Более двух месяцев прошло после перевода стада на стойловое содержание. Уже первые дни показали, что к зимовке в совхозе «Нижневартовский» подготовились явно недостаточно. Шефские организации слабо помогли совхозу в заготовке кормов, в строительстве новых помещений и ремонте старых.

Если к началу стойлового содержания скота в прошлом году животные были обеспечены кормами на 150 процентов, то в этом году лишь на 60. Дойное же стадо нынче меньше лишь на тридцать голов — 960 коров.

Отсюда и суточный рацион кормления — 8 килограммов сена, 4 — комбикорма, 5 — силоса на каждую фуражную корову. Не достает трех кормовых единиц до полного рациона, который позволил бы надаивать от коровы ежесуточно 8 плановых килограммов молока, а не вполовину меньше, как сейчас. А вот в Мегионском отделении надаивают по 5,5 килограмма молока от коровы. Хотя рацион один и тот же. А ведь там испытывают больше трудностей при стойловом содержании скота: вручную носят корма, воду, убирают навоз: механизация на нуле.

Нечего говорить и о кормоприготовлении — ни на одной из ферм совхоза оно не налажено.

Слабо развертывается социалистическое соревнование на фермах совхоза. Такие его важные принципы, как гласность и сравнимость результатов, обмен опытом практически преданы забвению.

Результаты работы животноводов за одиннадцать месяцев более чем плачевны. При плане 2400 килограммов молока от каждой фуражной коровы с начала года надоено лишь чуть больше 1800 килограммов. Конечно же добрать около шестисот килограммов в оставшийся месяц не удастся, и государственный план не будет выполнен.

Партийной и профсоюзной организациям совхоза, руководителям и специалистам нужно проникнуться большей ответственностью, приложить все усилия для устранения недостатков в подготовке ферм к зиме, в строительстве новых животноводческих помещений, в механизации трудоемких процессов. Опыт лучших доярок Зои Арсентьевны Васильевой, Клары Семеновны Новоселовой, Екатерины Сергеевны Перемитиной, Лидии Никитичны Голбан должен стать достоянием всех. Необходимо шире развернуть соревнование за выполнение обязательств, взятых на зимний период 1973—1974 годов.

Третьему, решающему — ударный финиш!



Доярка совхоза «Нижневартовский» Екатерина Сергеевна Перемитина в третьем году пятилетки обязалась надоить от каждой коровы закрепленной за ней группы 2300 килограммов молока. За одиннадцать месяцев надой составил 2172 килограмма. В эти дни одна из лучших доярок близка к достижению намеченного рубежа.

НА СНИМКЕ: Е. С. Перемитина.
ФОТО А. Черного.

Задание выполнено

Почти на четыреста метров перекрыла ноябрьское задание по проходке бригада мастера В. Щастного из Ваховской нефтеразведочной экспедиции.

Перекрыт план и в целом по предприятию. Об этом сообщается в радиограмме, посланной в редакцию начальником экспедиции В. И. Сапожниковым.

На 50000 тонн

Коллектив НГДУ «Мегионнефть» досрочно выполнил план по добыче нефти трех лет пятилетки.

К концу года нефтяники обязались добыть 300 тысяч тонн «черного золота», сверх годовой программы, что на 50 тысяч будет превышать ранее принятое социалистическое обязательство. Такой темп добычи даст возможность коллективу выполнить задание третьего, решающего года пятилетки досрочно, к 19 декабря.

С юбилеем, школа!

Сорокалетие Ларьякской средней школы — праздник не только для ее учителей и учащихся. Почти все ларьякцы начинали свой старт в жизнь здесь, за ее партами. А сколько специалистов народного хозяйства — врачей, инженеров, культпросветработников, учителей, зверюводов, охотников вырастила школа за сорок лет! Поэтому и готовилась, и праздновала юбилей вся общественность села и района вместе с шефами — трестом «Нижневартовскнефтестрой».

...На торжественной линейке школы приняли в почетные пионеры ее бывших выпускников — звероводa Ларьякского кооопзверопромхоза Н. Я. Камину, секретаря партийной организации Нижневартовского речного порта П. Т. Соловьева, бывшего учителя Ларьякской школы М. И. Питера, знатных людей Нижневартовска: бурового мастера Г. М. Левина и бригадира строителей СУ-44 Н. П. Нежданова.

Октябрята, пионеры и комсомольцы Ларьякской средней школы рапортовали об успехах, с которыми они встречали славный юбилей. Участники: первый секретарь горкома КПСС С. Д. Великопольский, секретарь горкома ВЛКСМ Л. С. Дунина, заместитель управляющего трестом «Нижневартовскнефтестрой» Ш. И. Исмагилов, учительница Нижневартовской средней школы № 1 Л. Г. Скрябина, буровой мастер Г. М. Левин, заведующий горОНО А. Д. Петров, бывшая выпускница этой школы А. А. Елисеева, заместитель управляющего НГДУ «Мегионнефть» И. А. Абзалов сердечно поздравили всех учителей и учащихся с большим событием в жизни их школы, шефы вручили подарки.

Свято чтут в Ларьяке память и об одной из первых ее учителей — Марии Петухиной, зверски убитой кулаками и шаманами. Пионерская дружина школы борется за присвоение ей имени отважной комсомолки. Ларьякцы и гости возложили венки на могилу Петухиной.

А вечером в Доме культуры состоялось торжественное собрание общественности села. С докладом: «Роль Ларьякской средней школы в развитии просвещения и культуры района» выступил председатель исполкома городского Совета депутатов трудящихся Н.Г. Салихов. Многим лучшим преподавателям этой школы — Т.И. Смирновой, Т. В. Кулезневой, А. К. Прасиной, Т. М. Колбышевой, А. М. Рубцовой и другим были вручены Почетные грамоты окружкома и горкома КПСС, городского отдела народного образования и горкома ВЛКСМ.

Закончилось торжество большим праздничным концертом, подготовленным учащимися школ и самодеятельными коллективами Ларьяка.

В. МИХАЙЛОВА.

● За стомиллионную тонну тюменской нефти

Встречный план

Социалистические обязательства Нижневартовского специализированного строительного управления № 3.

Коллектив Нижневартовского ССУ-3 успешно выполнил государственный план и социалистические обязательства третьего, решающего года девятой пятилетки. Дополнительно к плану сдано семь кустовых площадок и три километра лежневых дорог.

Сознавая грандиозность задач, стоящих перед нефтяниками Главтюменьнефтегаза,—бороться за добычу стомиллионной тонны нефти, коллектив принимает на себя следующие социалистические обязательства на 1974 год:

построить к 57-ой годовщине Великого Октября 20 кустовых площадок и 22,8 километра лежневых дорог;

до конца года построить дополнительно три кустовых площадки и 2,5 километра лежневых дорог;

весь прирост объемов подготовительных работ к бурению сделать без увеличения численности рабочих, за счет повышения производительности труда;

до первого марта сдать в эксплуатацию административное здание;

не менее 70 процентов подготовительных работ к бурению сдать с оценкой «хорошо» и «отлично».

Вызываем на социалистическое соревнование коллектив специализированного строительного управления № 2.

В. ШОБУХОВ, начальник управления,
И. ЕРОФЕЕВ, секретарь парторганизации,
М. БЕССОНОВ, председатель постройкома.

Управляется один

Еще в начале года на ДНС-1 работало три оператора по добыче нефти. А сейчас один человек — Михаил Аверьянович Лазарев. Он сам предложил: смогу справиться. Это был строго продуманный обоснованный шаг.

Михаил Аверьянович разработал оптимальный график обслуживания всех пятидесяти скважин на участке ДНС-1. Рассчитал по дням и часам, на какой куст отправиться, куда на вездеходе, а куда пешком. Вышло так, что и технику он использует экономно, и свое рабочее время тратит рационально.

Второй резерв — сокращение времени на очистку скважин от парафина. Раньше считалось, что он начинает откладываться с глубины 800 метров от поверхности земли. М. А. Лазарев, начавший трудиться в НГДУ «Нижневартовскнефть» еще в 1965 году, в результате длительных наблюдений заключил, что это не так, что самотлорская нефть начинает выделять парафин всего лишь на глубине 400 метров. Это значит, что зачистной скребок надо опускать на глубину вдвое меньшую. Это ли не выигрыш во времени и затратах труда!

И вот теперь Михаил Аверьянович претворил свой смелый замысел в жизнь. Качество работы не страдает. Об этом свидетельствуют чистота и порядок, которые царят на скважинах и отсутствие претензий со стороны исследователей.

Почин М. А. Лазарева поддержали вахтовые операторы ДНС-2 и ДНС-3.

В ЦК КПСС и Совете Министров СССР

Во исполнение решения XXIV съезда КПСС о досрочном погашении облигаций государственных займов, размещенных по подписке до 1957 года, и Закона СССР «О Государственной пятилетнем плане развития народного хозяйства СССР на 1971—1975 годы» ЦК КПСС и Совет Министров СССР приняли постановление «О погашении облигаций государственных займов, имеющихся у населения».

Этим постановлением предусмотрено, что погашение облигаций начнется с Государственного 2-процентного займа 1948 года. Облигации указанного займа будут погашаться в 1974 и 1975 годах на сумму 1 млрд. рублей в каждом году. Первый тираж погашения облигаций состоится в декабре 1974 года.

В дальнейшем погашение облигаций государственных займов, имеющихся у населения, будет проводиться в той последовательности, в которой выпускались эти займы.

Порядок проведения тиражей погашения и оплаты погашенных облигаций поручено установить Министерству финансов СССР и Госбанку СССР.

Партийная жизнь

Быстрее перерабатывать газ

В КРАСНОМ уголке дирекции строящихся газоперерабатывающих заводов состоялось открытое партийное собрание, основным вопросом повестки дня которого был вопрос о готовности базы оборудования и автотранспорта для работы в зимних условиях.

Начальник базы оборудования Е. В. Савельев и старший диспетчер Д. П. Дремин доложили собранию о проделанной работе в этом направлении и подробно остановились на задачах, которые пока что не решены, но требуют незамедлительного решения. Это в первую очередь касается состояния техники, запасных частей для ее ремонта.

Коммунист А. Г. Разумовский, возглавляющий дирекцию, в начале своего выступления проинформировал присутствующих о встречах с секретарем ЦК КПСС В. И. Долгих, министром нефтяной промышленности В. Д. Шашиным, заместителем министра строительства предприятий нефтяной и газовой промышленности Г. М. Судобиным. Во время этих встреч положительно решен, в частности, вопрос строительства жилья. Значительно ускорится и комплектование оборудования для строящегося завода, выделяется дополнительно техника для базы оборудования.

— Однако внимание, уделяемое нашей стройке со стороны Центрального Комитета КПСС и министерств, налагает на нас еще большую ответственность, — продолжал А. Г. Разумовский.—Стоящая перед нами задача — пуск первой очереди завода в кратчайший срок — потребует полного напряжения сил всего коллектива и каждого его члена в отдельности. Большая забота ложится на плечи рабочих базы оборудования и гаража — вывезти на строительную площадку завода сотни тонн оборудования и металлоконструкций в течение полутора — двух месяцев.

Коммунисты вскрывали недочеты в организации приемки, складирования и учета оборудования. Много непроизводительного времени затрачивается из-за задержки строительства складских помещений закрытого хранения.

Для форсирования строительства завода необходимо получить еще около тысячи тонн оборудования, которое будет транспортироваться самолетами АН-12, в том числе 400 тонн тяжеловесного, с которым справятся только «Антеи». Для этого придется перестроить всю работу Тюменской базы оборудования, потребуется специальная техника и приспособления для перевозки и погрузки тяжеловесов.

В ходе прений было высказано предложение о создании комплексных бригад, куда бы входили механизаторы, стропальщики и водители автомашин, занятые перевозкой оборудования на площадки монтажа. Эффект от этого будет, несомненно, немалый.

Выступившие на собрании со своими предложениями коммунисты В. Д. Крусь и Г. Ф. Павличенко заверили от имени рабочих базы оборудования, что они сами и их товарищи по труду сделают все возможное для успешного выполнения поставленной задачи.

Ю. ЯКИМОВ.



ЛАТВИЙСКАЯ ССР. В латвийском морском торговом порту Вентспилс успешно осуществлены эксперименты «слепой» проводки теплоходов при помощи радиолокационного поста регулирования движения судов. Он создан Ленинградским высшим инженерным морским училищем имени адмирала Макарова и передан Латвийскому пароходству.

Оператор по радиотелефону сообщает рекомендации лоцманам, осуществляющим проводку кораблей в тумане. Всевидящий глаз локатора показывает ход судна, его маневры. Уже осуществлена «слепая» проводка в тумане семидесяти судов. Станция поможет портовикам и морякам обеспечить навигацию при любых условиях видимости.

На снимке: у индикаторов радиолокационного поста регулирования движения судов.

Фото Ж. Граубица.
(Фотохроника ТАСС)

РАССКАЗЫ О КОММУНИСТАХ

Вечно молодое

«Обладать чувством нового, — говорил Л. И. Брежнев на XXIV съезде КПСС,—значит видеть перспективу развития, заглядывать в будущее, находить наиболее верные пути к решению задач».

Чувством нового обладает и Аркадий Акимович Бабларьян, директор Нижневартовской вышкомонтажной конторы №1, коммунист с 1940 года. Он инициативен, выступает застрельщиком полезных начинаний, всеми своими поступками подает пример творческого подхода к делу, активно перенимает и поддерживает все новое, передовое.

Вспоминаю планерку, когда начальники цехов докладывали о дефиците электросварщиков. Где выход? Молчат. И тогда Аркадий Акимович предлагает уменьшить объем сварочных работ путем внедрения крупных блоков, быстроразъемных соединений манифольда, телескопических соединений емкостей. Заработала и коллективная мысль, родились ценные предложения, и через некоторое время они были внедрены.

Ранее вышкомонтажные бригады изготовляли прямо на буровых почти все металлоконструкции, что снижало скорость строительства буровых вышек. «Не годится,—сказал Аркадий Акимович и стал думать о том, как вышкостроение на Самотлоре перевести на индустриальную основу. Вскоре задумки нашли материальное воплощение. Металлоконструкции, изделия из дерева, некоторые узлы готовят сейчас на базе конторы и быстрее и лучше.

Зная, как велика сила точного, вовремя сказанного слова, тов. Бабларьян выступает на рабочих, партийных, комсомольских собраниях, пусковых конференциях, обстоятельно беседует с рабочими и специалистами. К выступлениям и беседам тщательно готовится, поэтому они благотворнее действуют на людей, побуждают к действию, инициативе. И этого же требуют от руководителей цехов, участков, инженерно-технических работников. На совещаниях он спрашивает каждого, встречался ли с рабочими за истекшую неделю, с какой лекцией или беседой выступил о чем шел разговор, что предпринято по ранее высказанным замечаниям, предложениям?

Не успел Аркадий Акимович принять дела, а уже встретился с прогульщиком и пьяницей. «Так, значит укрепление трудовой дисциплины — одна из первоочередных задач!» — берет на заметку новый директор и созывает, спрашивает актив: не создать ли нам советы рабочей чести? Создали их во всех цехах, помогли им на первых шагах. О совете рабочей чести заговорили с уважением, нарушителей трудовой дисциплины становится меньше.

До всего есть дело неутомимому директору. Слабо работала комсомольская организация — идет на комсомольское собрание. И не просто посещает, а помогает готовить собрание, интересуется выполнением принятого постановления. Не ладится что-то в бригаде или в звене — он уже в курсе дела, выявляет причину отставания, устраняет ее.

...Начало 1973 года—становление коллектива вышкомонтажной бригады, руководство которой доверили молодому мастеру Василию Дмитриеву. Дела идут плохо, сроки строительства буровой затягиваются, заработки низкие. И директор ежедневно бывает в бригаде то вечером, то днем. Ни в чем не подменяет мастера, дает такие советы, чтобы мастер сам пришел к правильному решению. Не помучаешься — не научишься.

— Следующую буровую будете строить скоростным методом,—сказал Аркадий Акимович приунывшим рабочим. Скоростным! И обычным-то методом ничего не получается...

— Скоростным!— твердо повторил директор и подробно рассказал о сути метода, предложил каждому поразмыслить, как лучше применить новшество у себя.

Начали готовиться, а затем и к делу приступили. Буровая была построена, правда, с небольшим отставанием от графика скоростного строительства, но коллектив воспрянул духом, поверил в свои силы— еще бы, ведь буровая была смонтирована в два раза быстрее ранее построенной. Вскоре осилили и скоростной график; сейчас бригада В. Дмитриева — одна из лучших в Среднем Приобье. И весь коллектив конторы вышел в число передовых в нашей области.

Бабларьян прошел через все ступени нефтяного дела. Работал в южных районах страны, на Сахалине, в Куйбышевской области. Не остался в стороне от большой нефти Западной Сибири. И вот он здесь, в Нижневартовске. Его привела к нам страсть к преодолению трудностей и вечно молодое сердце. Не привык человек быть там, где легко.

Н. СОРОГИН,
рабкор.

В СЧЕТ 1974 ГОДА

Орс № 3 треста «Мегионгазстрой» выполнил план товарооборота трех лет девятой пятилетки. Весомый вклад в трудовое достижение внесли коллективы магазинов «Кедр» (директор Г. Ф. Проник), «Тайга» (заведующая Н. В. Юсупова), работники столовой УПТК (заведующая А. И. Пушкина). Хочется особо отметить добросовестное отношение к своим обязанностям продавца вагон-магазина № 3 С. В. Паршиковой.

Труженики орса работают в счет 1974 года.

Р. ФРОЛОВА,
начальник планового отдела.

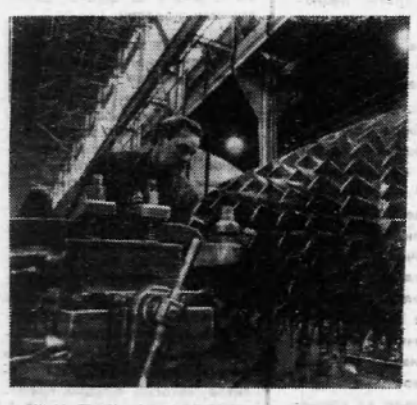

ЛЕНИНГРАД. Машиностроители Невского завода имени В. И. Ленина отгрузили с начала года сверхплановой продукции на сотни тысяч рублей, перевыполнили программу по всем технико-экономическим показателям.

Создатели мощных газовых и паровых турбин, компрессоров и нагнетателей из года в год повышают качество своих изделий. Четырнадцать типов компрессоров и нагнетателей выпускаются с государственным Знаком качества.

НА СНИМКЕ: токарь турбинного цеха коммунист В. В. Павлов за обработкой ротора газовой турбины, предназначенной для магистрального газопровода Средняя Азия — Центр. Он выполняет по полторы нормы в смену.

Фото П. ФЕДОТОВА (Фотохроника ТАСС)

Владимир ДОРОШЕНКО

КОЭФФИЦИЕНТ

Слишком часто на собраниях в пылу административного восторга мы на все лады превозносим энтузиазм, упираем на временные трудности, суля в недалеком будущем молочные реки и кисельные берега. И так много было таких посулов, что буровики перестали в них верить. Оттого и смотрят трезво на вещи.

Узнав о строительстве новой буровой, поспешил обрадовать ребят. Увидел, как оживились, зажглись любопытством глаза. Но когда перешел к технической характеристике, установил вдруг странную перемену. Меня слушали. Но слушали из вежливости. На усталых лицах лежала откровенная скука. Потом уже спросил Вахтерова:

— Почему так?

Засмеялся. Поправил свой несуществующий чуб.

— Не расстраивайся. Не ты первый... Буровиков на мякине не проведешь, стреляные. Твоя «северянка» втрое тяжелее обычной. Не для самотлорских болот она.

Коротко и ясно. Сразу усекли, поняли — бесполезно. Оказывается, были уже подобные опыты. Трехэтажную буровую испытывают четвертый год. «А толку... Так же и с «северянкой». Построят, повозятся и бросят. Да, контрасты... Возможное и невозможное. Я часто ловлю себя на мысли, что для мужественных покорителей Самотлора нет невозможного. Есть короткое и убедительное слово надо! И они делают. В 1964 году буровые бригады за год в среднем проходили по 20 тысяч метров скважин. Ныне же вышли на 80. За десять лет скачок невероятный. Сейчас по скорости проходки самотлорские буровики уступают лишь нефтяникам Калифорнии. Но и это временно. К концу пятилетки передовые коллективы приступят к штурму стотысячного рубежа. И как знать, может быть поэтому на буровиков с восхищением смотрит молодежь, им подражают, мечтают посвятить себя нелегкому, поистине героическому труду. Мечтают не только парни.

В бригаде Петрова работает лаборанткой Валя Гаврилова. Девчонке девятнадцать лет. В Куйбышеве окончила курсы бухгалтеров. Но все бросила, уехала в Нижневартовск покорять Самотлор. Мать — в слезы: не пущу! Сбежала. Ответ один:

— Люблю тайгу, морозы.

—А комары?

— Ну и что? Не съедят, подавятся.

Нефтяником все равно стану.

Нефтяник... А сама от горшка два вершка. Лицо сплошь усеяно рыжими конопушками. Голубые глаза светятся, словно васильки на ржаной меже. Ходит в красном свитере, синих шароварах. На шее секундомер. По нему она замеряет скорость движения раствора. Всю смену возится с зеленоватой жидкостью. Руки не просыхают. И ничего: нравится! Кузьмич, довольно улыбаясь, рассказывает:

— Когда бригада поставила рекорд, всем буровикам выдали именные часы. Получила их и Валентина. Шутя сказал ей: помни, от качества раствора зависит скорость бурения. Держи его на уровне. Теперь каждый час спрашивает:

— Григорий Кузьмич, сколько прошли?

— 245.

Ответ записывает в специальную тетрадку. В одной графе — состав раствора, напротив — пробуренные метры. И смех, и грех. А вдуматься, с таких вот мелочей, наивных сравнений и начинается настоящий специалист.

...Напористость, круто замешанная на творчестве, беспрерывном поиске — одна из самых примечатель-

Продолжение. Начало в №№ 139, 141, 143—146.

ИДЕТ ПЕРЕКЛИЧКА:
Ваши планы?
Обязательства?
Резервы?

НА ВЕРНОМ ПУТИ

Отвечая на призыв партии, коллектив рабочих и служащих управления решил ознаменовать третий, решающий год пятилетки досрочным выполнением плана по добыче нефти. Намеченные мероприятия и экономические расчеты позволили нам принять в начале года следующие обязательства: досрочно, к 25 декабря, выполнить государственный план по реализации продукции; добыть нефти на 140 тысяч тонн выше установленного плана; начать разработку Аганского месторождения нефти; получить сверхплановой прибыли 600 тысяч рублей.

К 56-й годовщине Великого Октября добыто 233 тысячи тонн нефти сверх плана. Перевыполнили государственные задания передовые коллективы всех трех инженерно-технологических служб.

Коллективу НГДУ в течение трех кварталов присуждалась вторая денежная премия Министерства нефтяной промышленности СССР и ЦК профсоюза по итогам всесоюзного социалистического соревнования.

Выполняя обязательства, все подразделения вложили много сил и умения в обустройство месторождений. Ввод в разработку только Агана даст нам возможность увеличить добычу нефти более чем на 400 тысяч тонн. В эти дни успешно ведутся работы по освоению и Варьеганского месторождения. Мы хорошо представляем себе, что только освоение новых месторождений создаст нам устойчивую базу для дальнейшего выполнения плана добычи.

Из чего же складывается план и сверхплановая добыча нефти? Из большого объема работ на всех трех месторождениях (Мегионском, Ватинском, Аганском). Только за десять месяцев здесь введены в эксплуатацию 52 скважины (41 нефтяная, 11 нагнетательных), 13 скважин переведены на механизированную добычу с помощью электропогружных центробежных насосов и т. д.

Вместе с большим объемом строительства промышленных объектов, жилья, объектов социально-культурного назначения и сельского хозяйства, коллектив НГДУ настойчиво борется за использование резервов, механизацию и автоматизацию существующих объектов. Одновременно раздельная эксплуатация двух и более пластов внедрена на трех скважинах, внедрены трех блочные автоматизированные замерные установки, четыре таких же установки для подготовки нефти, автоматизированная блочная кустовая насосная станция. Экономический эффект только от этих мероприятий составил 660 тысяч рублей.

В стадии завершения строительство линии связи и телемеханизации от диспетчерского пункта до ГЗУ-1 и КНС-1 Ватинского месторождения.

Мы стараемся расширить ряды новаторов, ведущих технический поиск, помогаем рабочим раскрыть свои способности, поощряем рационализаторов, проводим общественные смотры. Поэтому сегодня в рационализаторском движении участвует 139 человек. Это от них поступило 127 предложений с экономическим эффектом — 67 тысяч рублей. До конца года 100 тысяч рублей условной годовой экономии — таковы обязательства коллектива рационализаторов и изобретателей.

Основной показатель производства — себестоимость добываемой нефти — из года в год снижается. В этом году она составляет 3 рубля 69 копеек при плане 3 рубля 71 копейка. Достигнуто это благодаря сокращению транспортных расходов, совмещению двух профессий, увеличению объема добычи нефти, а также фонда скважин.

У нас успешно трудятся 425 ударников коммунистического труда, шесть комсомольско-молодежных бригад, которые ревностно соревнуются между собой. Победителем в соцсоревновании среди этих бригад является бригада А. К. Белоус.

За высокие успехи в труде, активное участие в общественной жизни и социалистическом соревновании занесены в книгу Почета НГДУ операторы по добыче нефти и газа П. П. Гордеев, Т. В. Ничко, машинист насосной станции М. Г. Артикулов, слесарь-ремонтник П. С. Шаманин, электромонтер П. Т. Юкишев, машинист А. П. Яковлев и З. П. Ефимов.

Многие ударники коммунистического труда награждены Почетными грамотами, премированы.

Коллектив НГДУ прилагает все силы к тому, чтобы встретить новый год досрочным выполнением государственного плана до добыче нефти.

А. РЕЗНИКОВ,
начальник НГДУ «Мегионнефть», Герой Социалистического Труда.

УДАЧИ

ных черт самотлорских буровиков.

В УБР-2, например, не ждут «милости» ученых, конструкторов. Действуют по принципу: хочешь жить, умей вертеться. И они «вертятся». Известно, что буровая БУ-75 совершенно не пригодна для севера. И зимой производительность снижается наполовину. Чтобы вышка не превратилась в айсберг, ежечасно приходится скалывать наледи. Малейшее промедление и все замерзает: раствор, трубы и ротор — самое уязвимое место в зимнее время.

Не один день мозговали над коварным узелком Вахтеров и Петров. Прикидывали и так и сяк. Получилось! Старший инженер-технолог (кстати, техник по образованию) и буровой мастер сделали то, что обязаны были предусмотреть конструкторы. Идея проще облупленного яйца. Они приварили к нижней, полой части ротора стальной лист и подвели к нему пар. Теперь на дворе 45 градусов мороза, а на поверхности ротора — 40 тепла. И никаких проблем! Бури сколько влезет.

Но и здесь, как говорит Кузьмич, не обходится без перекоса. Главный камень преткновения — перестраховка, извечный принцип — своя рубашка ближе к телу. Предложил Вахтеров промывать скважины с глубины 500 метров не обычной технической водой, а с добавлением нефти и дисильвана — активного вещества, которое полностью растворяет нефть и тем самым улучшает смазку долот. Такой прием почти втрое увеличивает отработку на долото. Применили на свой страх и риск. В итоге — рекорд! За девять часов — 906 метров! Факт налицо. Казалось, нужно внедрять немедля. Но у главного технолога управления Суяргулова на этот счет свое мнение.

— Не спеши, Анатолий Николаевич, — уговаривал он Вахтерова. — Не спеши. Зачем все сразу? Одним махом поднимем выработку. А что дальше? Сидеть на мели? Что о нас подумают «наверху»? Раз производительность не повышается, значит не работают. А с кого спросят? С меня! Лучше давай потихонечку: каждый месяц — прирост. Знаешь, тише едешь—дальше будешь. Поверь мне, я немного больше тебя прожил на свете. Уразумел, что к чему. Инициатива всегда наказуема. Выполним план раньше срока — прибавят еще. А возможности наши не резиновые. Вот так-то, дружок. И не спорь со мной.

— И как, не спорите?

— Спроси у Кузьмича. У него это вот где сидит. — И Вахтеров красноречиво стукнул ребром ладони по загорелой шее.

(Продолжение следует).



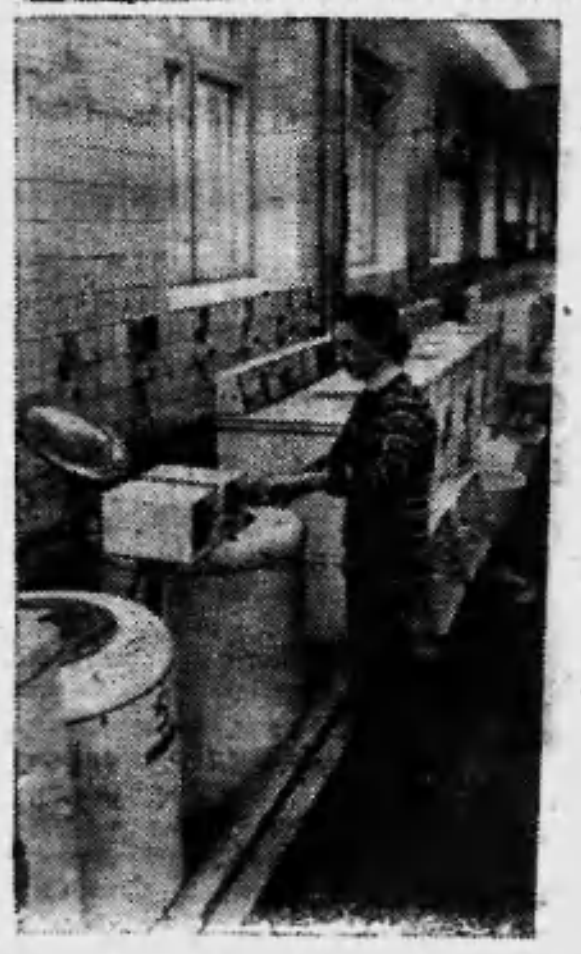

Для женщин-тружениц

МОСКВА. Наравне с мужчинами женщины активно трудятся на заводах и фабриках, стройках, предприятиях быта, активно участвуют в общественной жизни страны. Создание наилучших условий для женщин-тружениц давно стало насущной потребностью общества.

В Черемушкинском районе Москвы последовательно претворяется в жизнь постановление МГК КПСС «О мероприятиях по дальнейшему облегчению труда работающих женщин, оказанию им помощи в уходе за детьми и воспитании. На большинстве предприятий района действуют комиссии по облегчению труда женщин, проводится комплексная механизация и автоматизация, ликвидируется применение женского труда на вредных и тяжелых работах, улучшаются санитарно-бытовые условия.

Многое сделано и в сфере быта. Введены в строй 28 предприятий общественного питания, 31 магазин, новый универмаг в районе Теплого Стана, где ведется массовое жилищное строительство. На заводах организованы отделы приема предварительных заказов на продукты питания. Все больше школ устанавливают у себя режим продленного дня, а школа № 521 полностью работает на этом режиме.

На первом снимке: станочницы Московского завода по обработке специальных сплавов Галина Михайлова (справа) и Ирина Трошина работают на современных станках.

На втором снимке: на участке самообслуживания фабрики срочной химчистки № 25 объединения «Чайка».



На нижнем снимке: машинист водогрейных котлов ТЭЦ-20 Антонина Дмитриевна Колесова (слева) выдает в заводском столе заказов продукты крановщице Нине Васильевне Князевой, электрослесарям Лидии Александровне Якутиной и Тамаре Александровне Зимовец.

Фото В. Клипиницера.
(Фотохроника ТАСС)

ЕЖЕГОДНО большая группа учащихся Тобольского ГПТУ № 5 проходит производственную практику в Нижневартовской автотранспортной конторе. Это в основном ребята шестнадцати—семнадцати лет, получившие специальности слесарей и автоэлектриков. По окончании практики они у нас же, в АТК, сдают государственные экзамены и многие остаются работать в ремонтно-механических мастерских.

● ВНИМАНИЕ: ПОДРОСТОК!

Воспитать настоящих рабочих

И от того, как примут новичков в коллективе, насколько серьезно отнесутся к ним старшие товарищи, часто зависит дальнейшая трудовая судьба молодых рабочих. Поэтому очень важно создать такие условия, чтобы каждый новичок-подросток сразу же почувствовал себя необходимой частицей коллектива, почувствовал ответственность за свой труд, полюбил свое дело.

Немало делают для этого главный инженер АТК И. И. Зайцев, заместитель начальника ремонтно-механических мастерских В. Ф. Лямин, механик автоколонны № 2 М. И. Южанин, слесарь-бригадир цеха капитального ремонта В. П. Варфоломеев, шоферы автомашин С. И. Егоров, В. Я. Карнаухов, которые не первый год обучают молодежь, проводят большую воспитательную работу, одним словом шефствуют над будущей рабочей сменой.

А недавно по инициативе начальника АТК Б. В. Зарицкого для несовершеннолетних и молодых рабочих организован кружок по изучению правовых знаний. Два раза в месяц будут проходить занятия кружка, на которых слушатели встретятся с работниками прокуратуры и милиции.

Два первых занятия (темы «Новое трудовое законодательство» и «Уголовная ответственность за правонарушения») показали, что в АТК много желающих посещать этот кружок. Подростки с интересом слушают беседы, живо реагируют на все сказанное и задают очень много вопросов о правилах внутреннего распорядка, о льготах для учащихся и несовершеннолетних, об оплате труда.

Особенно живо прошло второе занятие, которое провел старший следователь следственного отдела милиции Виктор Степанович Химчук. Интересно рассказал он ребятам о мерах по борьбе с хищениями социалистической собственности, хулиганством, по предотвращению преступлений.

Нет сомнения, что все знания, полученные на занятиях в кружке, помогут молодым рабочим научиться правильно использовать рабочее время, стать более эрудированными во многих вопросах, касающихся производства, активными общественниками. А это большее дело. Думаю, этот опыт приемлем и на других предприятиях.

В. СМОЛЯР,
юрисконсульт АТК.

Говорят комсорги трех поколений

— под таким названием прошло недавно комсомольское собрание десятиклассников нашей школы.

Открыла его комсомолка сороковых годов Гликерия Васильевна Сухинина. Ее рассказ о делах комсомольцев по укреплению Советской власти на Обском севере в годы Великой Отечественной войны захватил ребят.

Комсомольцев 60-х годов на собрании представляли комсорг механического цеха МНРЭ Екатерины Воротынцева. Она с гордостью говорила о работе своей комсомольской организации, которая насчитывает 155 человек, о том, что многие из них за успехи в труде награждены почетными грамотами горкома ВЛКСМ, а два года назад комсомольская организация цеха внесена в летопись полувека.

С интересом слушали мы ее рассказ об успехах наших старших товарищей. А потом секретарь школьной комсомольской организации, комсомолка 70-х годов Татьяна Карташова рассказала о делах комсомольцев школы, наиболее интересных мероприятий нынешнего учебного года.

Собрание получилось деловым и увлекательным. Много впечатлений, полезных советов унесли мы с собой, которые помогут нам сделать жизнь школьной комсомольской организации более увлекательной и интересней.

А. УШАР,
наш юнкор.
п. Мегион.



МОРДОВСКАЯ ССР. В Мордовском государственном университете имени Огарева учится около 400 колхозных и совхозных стипендиатов.

НА СНИМКЕ: воспитанник университета — преподаватель родного языка и литературы Лариса Пачаева (слева) беседует с десятиклассницами средней школы села Старое Шайгово.
Фото Ю. Белозерова (Фотохроника ТАСС)

◆ Новые обряды—в жизнь

Счастья тебе, тысячный!

АНТОНИНА Георгиевна Бабкина с 1962 года работает в Нижневартовском ЗАГСе. Сколько свидетельств о рождении, о браке прошло за эти годы через ее руки, скольким счастливым парам она вручила их! На ее глазах складывались молодые семьи, рождались в них дети, и юные родители опять спешили к Антонине Георгиевне.

Работнику ЗАГСа не надо обладать богатой фантазией, чтобы в наших условиях из актов бракосочетания или регистрации ребенка создать настоящий праздник, который запомнится на всю жизнь.

Шла однажды Антонина Георгиевна мимо растущих этажей Нижневартовска, видела спешащую по домам после работы молодежь, слышала ласковый разговор молодых матерей с детьми, вывезенными в колясках на вечернюю прогулку. Шла и думала о том, что город комсомольско-молодежный, что детей ежедневно рождается все больше. А в этом году число новорожденных горожан уже подбирается к тысяче. Хорошо бы както по новому отметить появление тысячного нижневартовца.

И вот все готово. Тысячный ребенок — дочка — родилась в последний день октября в семье начальника четвертого участка СУ-909 Владимира Григорьевича и инспектора горвоенкомата Хамиты Ахметовны Лейтландов. Крепкая советская семья. Владимиру — 25 лет, Хамите — 23 года. Он латыш, а она — татарка. Его имя хорошо известно на нашей Всесоюзной ударной комсомольской стройке по освоению Самотлорского месторождения. Девочку свою они назвали Алевтиной.

Антонина Георгиевна рассказывает:

— Эта семья особенно помнится мне. Я регистрировала их брак в 1968 году. Алевтина — второй ребенок в семье Лейтландов.

Вручение свидетельства о рождении прошло в торжественной обстановке. Нареченные отец и мать — начальник планового отдела СУ-909 Владимир Александрович Лакупчик и работница монтажного управления Вера Федоровна Лакупчик — тепло поздравляли родителей, обещали, что помогут вырастить Алевтину достойной дочерью своей страны, настоящей патриоткой Родины.

И вот депутат городского Совета, директор райкиносети Анатолий Петрович Лопаткин передает родителям свидетельство о рождении.

Много хороших, добрых пожеланий семье Лейтландов, их дочери прозвучало в этот день. Конечно же, такой день будет памятен им, и они непременно расскажут о нем Алевтине, когда она вырастет.

Надо отдать должное организатору торжественного вручения — Антонине Георгиевне Бабкиной. Ведь такое у нас в Нижневартовске проводится впервые.

С. ТОМИН.

Учиться необходимо

Недавно я проводил анкету среди одиннадцатиклассников. В ней был вопрос: «В чем счастье человека?». Ответы дают основание полагать, что почти каждый молодой человек рассматривает получение среднего образования первой ступенью, встав на которую можно увидеть широкие горизонты жизни.

В нашей школе учится в основном работающая молодежь. У многих есть семьи, дети, но они все равно находят время для занятий.

«Учиться надо. Это доказывает сама жизнь»,—к такому выводу пришел строитель Григорий Сопрыкин, ученик 11 «Б». «Много разных специалистов нужно стране, особенно для освоения Севера, а какая польза Северу от безграмотного рабочего?» — это мнение 22-летнего работника одного из строительно-монтажных управлений Александра Ситникова.

«У меня, как и у многих учащихся школы рабочей молодежи, есть мечта — поступить в институт. В этом году закончу одиннадцатый и попробую осуществить мечту»,— заявил Александр Калентьев, рабочий вышкомонтажной конторы.

Но, к сожалению, далеко не все парни и девчата понимают, как важно повышать свои знания, и необдуманно бросают учебу. А ведь это необходимо —постоянно учиться, испытывать чувство первооткрывателя во всем: и в работе, и в ученье.

Н. ХАРИТОНОВ,
директор школы рабочей молодежи № 1.

● ● ●

Спорт

Соревновались лыжники

В НГДУ «Мегионнефть» состоялись соревнования по лыжам среди цеховых команд. Стартовало 45 участников. Призовые места разделили соответственно команды прокатно-ремонтного цеха энергоснабжения, районный инженерно-технологической службы и прокатно-ремонтного цеха электрооборудования.

В личном зачете среди женщин лидерство одержала Татьяна Аверина, воспитатель седьмого детсада. Среди мужчин первое место занял Степан Иштубаев, работник прокатно-ремонтного цеха энергоснабжения и электрооборудования.

Г. ШУСТОВА,
заместитель секретаря комитета комсомола НГДУ.

● Заботы общественного питания

ШКОЛЬНЫМ СТОЛОВЫМ— БОЛЬШЕ ВНИМАНИЯ

НЕДАВНО в «Ленинском знамени» была заметка о работе школьных столовых. Хочу продолжить этот разговор, потому что не везде еще понимают, насколько важен этот вопрос.

Полноценное питание детей способствует их физическому развитию. А что может быть для нас дороже, чем забота о здоровье подрастающего поколения!

Специалисты-медики из Перми на конкретных цифрах убеждают нас в необходимости самого пристального внимания к организации школьного питания. Медицинский осмотр в Пермской области, где почти все школьники получают горячие обеды, показал, что физическое развитие выше среднего имеют около тридцати процентов учащихся, вместо пятнадцати в 1966 году.

Хорошо налаженное питание детей в школах освобождает матерей от многих хлопот, создает им условия для более активного участия в общественно-полезном труде. Недаром программа нашей Коммунистической партии предусматривает со временем введение во всех школах бесплатных горячих завтраков, продленного школьного дня с предоставлением учащимся бесплатных обедов.

Неплохо организовано питание учащихся в нашем городе. В школьных столовых работают опытные повара. Учащиеся ежедневно получают горячие обеды. Кроме этого, они имеют возможность купить на столах самораскета и в буфетах овощные салаты, фрукты, мучные изделия, соки.

Но вначале такие возможности имелись не для всех. Сколько «хождений по мукам» испытали преподаватели, члены родительского комитета, работники общепита, чтобы открыть столовую в новой, шестой школе. Строители без конца находили причины, чтобы оправдать затянувшиеся сроки сдачи пищеблока. Хотя столовая с 12 ноября и начала работать, но там имеются недоделки со стороны СУ-29 (управляющий тов. Поткин). По этой причине до сих пор не поступает электроэнергия в подсобные цехи.

А вот еще один пример. По решению исполкома горсовета орсу нефтяников передали столовую первой школы. Мы завезли туда дополнительное оборудование, но условия для нормального обслуживания учащихся отсутствовали: требовался немедленный текущий ремонт. Произвести его обязано было шефствующее предприятие — трест «Мегионгазстрой». Руководители треста отказались помочь школе в этом году.

Выход из положения мы нашли: комсомольцы орса обратились за помощью в комитет ВЛКСМ треста. Секретарь комитета Василий Сондыков откликнулся сразу. 25 ноября организовали совместный субботник. Многие из нас впервые держали в руках малярные кисти. Но под руководством известного бригадира штукатуров-маляров Ольги Гончар из СУ-30 работа на «комсомольском объекте» № 1 закипела. А ребята из девятой автобазы переквалифицировались в столяров. Хороший буфетный прилавок сделали они вместе с комсомольцами завода стройматериалов. Отогрели и утеплили канализацию.

Зал столовой преобразился, стал уютным, светлым. Это ужэ мы вечером, после окончания работ любовались своим трудом. Теперь и здесь эти смогут получать горячие обеды.

С каждым годом растет наш город, увеличивается количество школ. И в будущем со стороны ответственных руководителей не должно быть бездушного отношения к нуждам детей.

В. ХУСИД,
технолог общепита орса нефтяников.

Редактор В. **КОРЧЕМКИН.**

ПРИГЛАШАЮТ НА РАБОТУ:

Управление механизации треста «Нижневартовскжилстрой» на постоянную работу — мастера и слесарей по котельному оборудованию, сторожа по охране территории, машиниста роторного экскаватора, старшего инженера производственного отдела, имеющего опыт работы в управлении механизации, электрослесаря.

Одиноким предоставляется общежитие. Обращаться в отдел кадров УМ (остановка автобуса СУ-909).

●

СМУ треста № 11 — плотников, монтажников, автокрановщиков, штукатуров-маляров.

Обращаться по адресу: улица Чапаева, 9 «а», СМУ треста № 11, отдел кадров.

●

Автобаза № 9 Главтюменьнефтегазстроя — вулканизаторщика, электросварщика, автослесарей, кочегара 3-1 разряда, уборщицу производственных помещений, сторожей.

Обращаться: отдел кадров автобазы № 9 (2-й участок).

●

Нижневартовская типография **СРОЧНО — квалифицированных печатников** на плоскопечатные машины.

Ввиду того, что хлебокомбинат не имеет достаточного количества стеклянной посуды для производства безалкогольных напитков, просим население города имеющиеся бутылки сдавать следующим приемным пунктам:

МАГАЗИН № 3 — часы работы с 8.00 до 20.00 часов.
МАГАЗИН «Север» — часы работы с 8.00 до 16.00,
МАГАЗИН «Нептун» — часы работы с 8.00 до 18.00,
МАГАЗИН «Кедр» — часы работы с 8.00 до 21.00,
МАГАЗИН на 14 квартале — часы работы с 10.00 до 18.00.

НАШ АДРЕС: 626444
г. Нижневартовск, Дом Советов

ТЕЛЕФОНЫ: редактора — 0-98, зам. редактора — 0-85, промышленного отдела — 0-85 (2 за.), ответственного секретаря и отдела писем — 0-87, типографии — 0-87 (2 вн.).

ГАЗЕТА ВЫХОДИТ ПО ВТОРНИКАМ, ЧЕТВЕРГАМ И СУББОТАМ

Нижневартовская типография управления издательств, полиграфии и книжной торговли Тюменского облисполкома

Тираж 8140

ПРОЛЕТАРИИ ВСЕХ СТРАН, СОЕДИНЯЙТЕСЬ!

ЛЕНИНСКОЕ ЗНАМЯ

ОРГАН НИЖНЕВАРТОВСКОГО ГОРКОМА КПСС И ГОРОДСКОГО СОВЕТА ДЕПУТАТОВ ТРУДЯЩИХСЯ ТЮМЕНСКОЙ ОБЛАСТИ

Издается с 4 сентября 1941 года ✦ № 149 (3237) ✦ ЧЕТВЕРГ, 13 декабря 1973 г. ✦ Цена 2 коп.

РАСШИРЯТЬ СЕТЬ бытового обслуживания

В успехе широко развернувшегося социалистического соревнования трудящихся нашего района за досрочное выполнение напряженных планов 1973 года многое зависит от работников предприятий бытового обслуживания населения. Ведь в какой бы отрасли ни трудился человек, в повседневной жизни он непременно сталкивается со службами, которые должны облегчить домашний труд, сберечь силы и доброе настроение, помочь увеличить свободное время, что, в конечной степени, способствует повышению роста производительности труда.

За последние годы бытовое обслуживание населения в нашем молодом городе развивается довольно высокими темпами. Достаточно сказать, что объем реализации бытовых услуг нынче в 1,6 раза превышает объем услуг за 1971 год.

С государственным планом 1973 года комбинат бытового обслуживания справился на месяц раньше срока. Есть заметные сдвиги и в организации производственного процесса, укреплении материально - технической базы, стабилизации хозяйственно - финансового положения. Повысились качество и культура обслуживания. Количество услуг населению выросло до 185.

Несколько расширилась сеть предприятий бытового обслуживания за счет ввода в эксплуатацию типовых встроенных помещений под парикмахерскую, ателье по ремонту швейных изделий, мастерскую по пошиву и ремонту обуви по улице Космонавтов.

Благодаря настойчивости дирекции КБО и помощи промышленных предприятий в городе, наконец, работает химчистка, закончено строительство гаража и столярного цеха, капитально отремонтированы филиалы Дома быта в старой части города и рабочем поселке Мегион.

Комплексные выездные бригады побывали в национальных поселках района 18 раз и оказали населению услуг на 15,4 тысячи рублей — на 5 тысяч больше, чем за 1972 год.

Однако современный уровень развития бытового обслуживания в районе не отвечает возрастающим запросам населения ни по объему, ни по составу услуг, ни по их качеству. Если в среднем за год по Тюменской области на душу населения оказывается услуг на 23 рубля 41 копейку, то по Нижневартовску этот показатель равен только 8 рублям 10 копейкам. Характерно, что сумма эта ежегодно снижается, поскольку население растет, а производственные помещения почти не увеличиваются. Еще контрастнее разрыв в пределах отдельных видов услуг.

У службы быта нашего города много недостатков и трудностей, но еще больше неиспользованных резервов. Уже в этом году комбинат бытового обслуживания имел потенциальные возможности довести объем оказываемых населению услуг до 550 тысяч рублей, а количество до двухсот. Однако отсутствие необходимых площадей под типовое ателье индивидуального пошива, прокатного пункта, мастерскую по ремонту и вязке трикотажных изделий, под комплексные приемные пункты и другое не позволило комбинату увеличить объем реализации услуг. Потребность в производственных площадях для обслуживания 45 тысяч населения города и 15 тысяч жителей села обеспечена лишь на 32 процента.

Из-за того, что помещения нестандартные, нет возможности установить новое технологическое оборудование, организовать производство по новым прогрессивным методам. Все это в значительной степени сдерживает рост производительности труда, отражается на качестве продукции.

Удивляет безынициативная позиция генерального застройщика города — НГДУ «Мегионнефть», который крайне слабо решает вопросы строительства объектов службы быта. Ссылаясь на различного рода объективные и субъективные причины, НГДУ (который уж годы!) оттягивает строительство так нужных городу Дома быта и типового здания химчистки.

Ссылки же окса НГДУ «Мегионнефть» на отсутствие достойных нашего города проектов или на то, что невозможно произвести перепланировку первого этажа строящегося дома под Дом быта, мало убедительны, да и плохо утешают нижневартовцев. Кстати, в Сургуте такая перепланировка осуществлена в двух домах.

В будущем году производственная программа комбината бытового обслуживания увеличится на 35 процентов. Для того, чтобы служба быта удовлетворяла запросы жителей по всем статьям, нужны условия современного Дома быта. И помощь в решении этого вопроса нужно оказать уже сейчас, когда главный заказчик составляет титульные списки на 1974 год.

В. ХАЙМЕНОВ,
председатель городской плановой комиссии.

Третьему решающему — ударные темпы!

НА ГОРЯЧИХ ТОЧКАХ

Бригада Г. М. Левина из Нижневартовского УБР-1 выполнила повышенное социалистическое обязательство — пробурить в решающем году пятилетки 85 тысяч метров. За последние сутки вахты Г. Сабирова, В. Васильева, Ю. Пескова «взяли» еще 150 метров.

* * *

Вчера утром отметки 2176 достиг бур в очередной скважине 329-го куста на Самотлоре, где трудится бригада Г. К. Петрова из второго Нижневартовского управления буровых работ. Сейчас на счету коллектива 88832 метра проходки с начала года. Можно сказать уверенно: 90 тысяч метров до конца года будет пробурено. Высокое обязательство коллектив выполнит.

● ● ●



Всего год работает в строительно-монтажном поезде № 227 молодой коммунист Сергей Головко. Но и этого времени может быть достаточно, чтобы люди могли увидеть в тебе добросовестного работника, чуткого и отзывчивого товарища.

ФОТО В. Чижова.

Растут привесы

Лучшими телятницами совхоза «Нижневартовский» считаются Анфиса Григорьевна Фоненштиль, Ирма Михайловна Волченко, Любовь Прокофьевна Пономарева и Лидия Перфирьевна Шаламова. Тщательно ухаживая за подрастающим молодняком крупного рогатого скота, они добились увеличения средне-суточных привесов каждого теленка от 500 до 700 граммов.

Н. ЗУБКО,
главный зоотехник совхоза «Нижневартовский».

Пошли по зимнику машины

В конце минувшей недели первые трубовозы направились от стеллажей СУ-43 треста «Самотлорт р у б о п р о в о д с т р о й» вблизи Мегиона по зимнику к поселку Ват, где расположились вагончики строителей газопровода ГПЗ — Сургутская ГРЭС.

Зимник проходит по пойме Оби и Ватинской протоке. Протяженность его 21 километр. Труженики СУ-43 очистили трассу, спрямили ее во многих местах и расширили. Ежедневно по зимнику проходит большой тягач и очищает его от снега.

Водители перевозят по три плети семисотмиллиметровой трубы, делая по три-четыре рейса в день.

Ввод зимника в действие позволит ускорить работы на строительстве газопровода от 30 до 62 километров.

С. ТОМИН.

Идет перекличка

Самотлор — Мангышлак

Не первый год продолжается соревнование между буровиками Западной Сибири и Мангышлака. В трудовое соперничество вступили два самых новых и быстро развивающихся нефтяных центра: Самотлор и Узень. Редакция только что получили из Узеньского УБР сводку о том, как поработали буровые бригады В. М. Несветайлова, которая соревнуется с коллективом В. В. Китаева из Нижневартовского УБР № 1, и А. П. Еремина, которая заключила договор на соревнование с бригадой С. Ф. Ягофарова из Нижневартовского УБР № 2, в течение десяти месяцев текущего года. Сравним результаты:

Бригады мастеров	Проходка в метрах		
	план	обязательства	фактически
В. В. Китаева	37800	58810	60496
В. М. Несветайлова	25050	41720	45159
С. Ф. Ягофарова	35700	51000	57316
А. П. Еремина	25520	42750	49981

Из приведенной сводки видно, что по проходке с начала года самотлорские буровики намного опережают своих соперников на полуострове Мангышлак. Все четыре бригады не только перевыполняют планы, но и обязательства.

Из других данных следует, что столь же благополучно обстоит дело и с коммерческой скоростью бурения, причем самый высокий показатель — в бригаде В. В. Китаева. Но у соперников выше процент выполнения обязательств. Что касается производительного времени, то тут лучший результат у В. В. Китаева (90,8 процента). У А. П. Еремина он хуже лишь на 0,2 процента, но почти на десять процентов выше, чем у С. Ф. Ягофарова.

Интересно отметить, что если несколько месяцев назад бригада В. М. Несветайлова отставала от буровиков во главе с мастером В. В. Китаевым чуть ли не на 13 тысяч метров, то теперь разрыв, как явствует из сводки, увеличился более чем на две тысячи.

Из Узеньского управления буровых работ нам сообщили также, что недавно бригада А. П. Еремина установила на Мангышлаке рекорд коммерческой скорости бурения — 8207 метров на станок в месяц. Глубина скважины — 1370 метров. Обе узеньские бригады уже выполнили четырехлетний план работ и трудятся в счет 1975 года. Все буровики из этих коллективов награждены знаком «Победитель социалистического соревнования 1973 года».

Наш встречный

С хорошим настроением собрались работники Мегионской промыслово-геофизической конторы на партхимно-хозяйственный актив, чтобы обсудить и принять от имени коллектива встречный план на будущий год. С хорошим потому, что радует достигнутое в этом году, что с большой долей уверенности можно строить перспективу на следующий год пятилетки.

Еще 27 октября коллектив выполнил производственный план текущего года по сметной стоимости работ. Почти на пять процентов против задания повышена производительность труда. Улучшилось качество геофизического материала. Получена сверхплановая прибыль в размере 650 тысяч рублей. За счет широкого внедрения новой техники и методики, комплексирования приборов и лучшей организации труда сэкономлено 5550 часов при исследовании скважин.

Коллектив единодушно выразил решимость продолжить ударную трудовую вахту в 1974 году. Партийно-хозяйственный актив обсудил и одобрил встречный план предприятия. Вот его основные моменты:

— годовой план геофизических исследований выполнить к 10 декабря;

— сократить время на исследование скважин против норм на 2500 часов, предоставив таким образом буровикам дополнительные возможности для наращивания проходки;

— на два процента больше задания снизить себестоимость геофизических работ;

— повысить производительность труда против плана на четыре процента;

— сэкономить не менее 50 тысяч рублей за счет рационализации, внедрения в производство новой техники и научной организации труда.

Актив постановил также широко развернуть соревнование между партиями за право провести работы на тысячной самотлорской скважине, продолжить шефскую работу в школе № 4, отработать каждому на благоустройстве города по 20 часов и заготовить 100 тонн сена совхозу «Нижневартовский». Единогласно было принято решение вызвать на социалистическое соревнование коллективы промыслово-геофизических контор Усть-Балыкской и Арланской из треста «Башнефтегеофизика».

На этом собрании, однако, не закончилось. Слово взял начальник шестой партии М. П. Свистунов. Он заявил от имени своих товарищей, что их коллектив дает слово годовой план выполнить к первому декабря и вызывает на соревнование партию номер три. Начальник третьей партии коммунист Ю. Г. Бутусов тут же принял вызов и обратился с просьбой к работникам аппаратного цеха своевременно обеспечивать исследователей хорошо настроенной аппаратурой.

Взяв слово, наладчик геофизической аппаратуры В. Т. Чазов заверил коллектив, что цех будет работать в будущем году не хуже, а лучше и выдавать аппаратуру только отличного качества. Поделовому, горячо, поддержав встречный план, выступили старший механик В. В. Назаров, начальник электрокаротажного участка А. В. Головков, руководитель двадцать третьей В. И. Шалыгин, начальник интерпретационной партии В. Б. Титова.

Г. БОРИСОВ,
заместитель секретаря партбюро Мегионской промыслово-геофизической конторы.

Партийная жизнь

Доходить до каждого

ЧТО И ГОВОРИТЬ, хорошо работают коммунисты, добывающие нефть на Самотлоре, но есть у них и свои нерешенные задачи, свои трудности. «Обо всем этом и шел откровенный разговор на отчетно-выборном партийном собрании в НГДУ «Нижневартовскнефть» имени В. И. Ленина.

Нефтяники Самотлора принимают активное участие в выполнении Постановления ЦК КПСС, Совета Министров СССР, ВЦСПС и ЦК ВЛКСМ «О развертывании социалистического соревнования среди работников промышленности, строительства и транспорта за досрочное выполнение народнохозяйственного плана на 1973 год». Повышенные социалистические обязательства — дать нынче сверх плана миллион 370 тысяч тонн нефти — выполняются успешно. Сверхплановой прибыли будет получено свыше двух миллионов рублей.

Но коммунисты считают, что сделать можно больше. На Самотлоре, как правило, скважины разбуриваются сейчас скоростным методом, за 10-15 дней, а затем простаивают в ожидании пуска в эксплуатацию 40-60 дней. Отстают строители, они не выдали нефтяникам необходимое количество резервуаров, мощностей для подготовки нефти. Все еще не началось строительство второй очереди товарного парка.

Отчетный доклад секретаря парткома **Б. Г. Антонов** начал с характеристики деятельности членов комитета, дал высокую оценку Р. Н. Мухаметзянову, Н. Ф. Чеботаевой, Н. П. Спивину и подверг критике В. И. Романова, С. А. Гутова, А. Н. Ефимова. А затем и самому Б. Г. Антонову пришлось выслушать критические замечания в свой адрес, которые вскрывают, пожалуй, главный недостаток в стиле работы парткома — отсутствие прочных связей с некоторыми парторганизациями.

Машинист цеха поддержания пластового давления **В. А. Кругликов**, мастер прокатно-ремонтного цеха эксплуатационного оборудования **Г. А. Кононенко**, слесарь цеха автоматики **Г. Н. Лопаткин**, старший инспектор по быту **А. Ф. Юноша** говорили о том, что тов. Антонов очень редко бывает в цеховых партийных организациях и группах, в общежитиях, не приходит к ним и на партийные собрания.

Оператор **М. А. Лазарев** посоветовал парткому поменьше заниматься бумагами, а побольше живым делом на местах. Михаил Аверьянович потребовал от инженерно-технических работников регулярно выступать с лекциями перед рабочими, больше проявлять заботы об их духовном росте и повышении квалификации.

— Мы обращались в партком с просьбой разобраться с товарищами из проектно-сметного бюро, — заявил столяр строительно-монтажного управления НГДУ **А. Р. Май** — однако партком ничего существенного не предпринял. Проектно-сметное бюро по-прежнему плохо, с опозданием снабжает нас документацией, а это приводит к переделкам, к браку. Партком мог бы больше оказать нам помощи и в организации партийно-политической учебы.

В речи оператора **А. И. Суздальцева** прозвучала озабоченность за состояние культурно-массовой и физкультурной работы. Не удовлетворяет его и организация социалистического соревнования на дожимной насосной станции № 4, где нет-нет да и проявится формализм.

— Парткому следует больше внимания уделять народным контролерам, — предложил оператор **И. П. Паньков**. — На кустах скважин районной инженерно-технологической службы № 3 мы обнаружили брошенные трубы, фонтанную арматуру. Сообщили об этом заместителю начальника НГДУ Г. А. Провоторову, в партком, однако должных мер не принято.

— Партком выпустил из поля зрения совет молодых специалистов,— заметил начальник отдела кадров **Ф. С. Удовенко**.

В прениях выступили также старший инженер цеха научно-исследовательских и производственных работ **Т. С. Нестеренко**, и. о. начальника технологического отдела **А. М. Кульмухаметов**, инспектор отдела кадров **П. М. Бурнаго**, машинист цеха капитального ремонта скважин **Г. М. Хвостенко**, мастер этого же цеха **Н. А. Савинов**, слесарь цеха подготовки и перекачки нефти **К. Ш. Акчурин**.

Что еще остается нерешенным? До сих пор не начала работать в нынешнем году школа молодого коммуниста. В партийных организациях цеха научно-исследовательских и производственных работ (секретарь Ю. С. Юй-де-Мин), цеха капитального ремонта скважин (бывший секретарь В. Н. Якушев) запущена внутрипартийная работа, там плохо готовят и редко проводят собрания.

Среди инженерно-технических работников немало таких, которые работают не творчески, без личных планов. В управлении не создано бюро экономического анализа, а работа ВОИР (председатель общества коммунист **В. И. Белужкин**) оставляет желать лучшего: рационализаторов здесь 134, хотя инженерно-технических работников около четырехсот. Все это говорит о неиспользованных резервах.

Одна из важнейших задач нового состава парткома — улучшение руководства комсомолом, политической учебой. В экономической школе, созданной при аппарате управления (руководитель коммунист Г. А. Проворотов), сорвано уже два занятия. Не получили широкого применения теоретические конференции в экономических школах для рабочих. Слаба роль методического совета по экономическим знаниям, он даже не заслушивает отчеты руководителей экономических школ. Затянулись каникулы в университете технического прогресса.

Есть необходимость перестроить работу первичной организации «Знание», которой руководит В. У. Литваков, добиться, чтобы во всех подразделениях лекции читались не менее одного раза в месяц. На собрании отмечалось, что правление городского общества «Знание» не оказывает должной помощи парткому в организации лекционной пропаганды.

Очень взыскательно подошли коммунисты к своему парткому, и в этом залог того, что партийно-воспитательная работа станет еще более целенаправленной и действенной. Работа парткома признана удовлетворительной. Избран его новый состав. Секретарем избран снова **Антонов Борис Григорьевич**, заместителями — **Чеботаева Надежда Федоровна и Мухамедзянов Ревал Нурлыгаянович**.

В работе собрания принял участие секретарь горкома КПСС **И. М. Сосновских**.

А. СМИРНОВ.



В течение десятилетий крупнейшие западные специалисты утверждали, что недра Индии очень бедны нефтью и поиски ее бесперспективны. Эти заявления были опровергнуты советскими геологами, доказавшими, что нефть в стране есть. Работая вместе со своими индийскими коллегами, они обнаружили 26 месторождений. СССР поставил Индии оборудование для бурения скважин, приборы, сейсмические станции.

НА СНИМКЕ: советские и индийские специалисты на месторождении нефти в районе Анклешвара.

Фото В. Кошевого.
(Фотохроника ТАСС)

● ТВОИ ЛЮДИ, СЕВЕР!

Галина Черникова

В первом эшелоне

Такое сравнение родилось у меня неслучайно. Родилось оно на Агане, где недавно побывала выездная редакция газеты. Оторванность от обжитого угла, каждый метр — проходки, лежневки, трассы будущих внутрипромысловых дорог, которые отвоевываются здесь с огромным трудом, разнокалиберные тягачи, вертолеты, выбрасывающие все новые десанты—вахты—да, это именно нас сейчас передовая. И элемент трудности особенно ощутим. А каково работать женщинам, без которых, как на передовой, было бы очень сложно! О двух из этой аганской гвардии и расскажу.

Кочегар в бригаде Максарова, разбуривающей Аган. И пусть несложная у Галины работа, но и здесь нужен глаз и навык. Обязанность кочегара — следить за давлением и уровнем воды в котлах. Зазевался и... остановилась буровая.

Даже ответственность не мешает ей пошутить: «Мы здесь люди случайные. Плыли с мужем летом 1972 года из Новосибирска на Крайний Север. Доплыли до Мегиона и подумали: давай-ка выйдем на этой пристани, уж сильно название какое-то загадочное — Мегион! Вышли... — прижились».

А вообще Галина с Алтайского края. Есть там степное село одно, Целинное называется. В этом селе Галя выросла, в нем и замуж вышла. Только поженились, мужа в Армию забрали. Через два года вернулся солдат и говорит: «Мы ведь с тобой, Галка, даже в свадебное путешествие не съездили. Раньше графы да князья молодых жен возили — давай-ка я тебя на Север скатаю».

Работа Галине нравится. Летать вертолетом на буровые тоже нравится. Одни на работу ездят на автобусе, другие — на личной машине, а она летает на вертолете! Вот только с мужем видится не часто: то у него вахта (он помощник бурильщика в бригаде Миронова), то она на буровой. Бывает, что увидятся на вертолетной и — до свиданья! Услышит Галина по сводкам, что в бригаде Миронова все нормально, думает: значит и у Володи все хорошо. Хочется, чтобы и у самой порядок был.

В минувший праздник Октября администрация и бурком Мегионского УБР отметили Галину денежной премией и занесли ее имя в Книгу почета предприятия. Оказывается, не такой уж Черникова случайный человек на буровой.

Валентина Яровая

Девятнадцать лет работает поваром. Работала в ресторанах Якутии и Поволжья. Работала и училась. Специализацию проходила в лучших ресторанах Москвы...

Сейчас готовит буровикам Агана. В меню столовой часто включаются питательные и вкусные блюда: лангет, жареная телятина, бифштекс. Валентине помогает Тамара Герасимова и Вера Арапова. Сложно, конечно, такой малочисленной смене приготовить на десятки человек, но и не приготовить тоже нельзя! труд у людей нелегкий, да если еще с мороза!

И клиенты благодарят Валентину Ивановну от души. «Спасибо за внимание к нашему труду», пишут рабочие в книге отзывов и предложений. Благодарят все: вертолетчики, геофизики, вышкомонтажники, дорожники. А некоторые из острословов так и говорят приехав на буровую.

— Кормите скорее, Валентина Ивановна, а то сейчас только из дома приехали.

Повар улыбается и угощает. Она знает, что ее труд так же нужен этим ребятам, как их труд нужен стране.

А. ПЛЕСОВСКИХ.

ТОВАРЫ ДЛЯ НАРОДА



МОЛДАВСКАЯ ССР. Коллектив эмальцеха Тираспольского завода металлоизделий имени П. В. Добродеева обязался выпустить в нынешнем году триста пятьдесят тонн эмалированной посуды. Это — чайники, кастрюли, миски, кружки.

НА СНИМКЕ: работница завода Лидия Клец показывает образцы посуды.

Фото Е. Драйшнера
(Фотохроника ТАСС)

Отчеты и выборы

ЗАБОТА

СОСТОЯЛАСЬ XIII профсоюзная конференция в Мегионской нефтеразведочной экспедиции. С докладом о проделанной за год работе выступил председатель разведочного комитета А. М. Безотечество. Главное, на что уделял внимание разведком, — это организация социалистического соревнования между цехами и бригадами, развитие движения за коммунистическое отношение к труду. Разработано новое положение о победителе в социалистическом соревновании. Лучшие коллективы цеха испытания скважин, механических мастерских, цеха паросилового хозяйства, бригада Г.В. Менджевского, которая уже пробурила 24 тысячи метров горных пород. Больших успехов добились бригады по испытанию скважин Г. Б. Моськина и В.Д. Шидловского. В экспедиции 385 ударников коммунистического труда. Это благодаря их труду годовой план по приросту запасов нефти перевыполнен в полтора раза.

В поле деятельности разведочного комитета входили также вопросы повышения трудовой дисциплины, техники безопасности, культурно-массовая работа. Разведком осуществлял контроль за действием общественных организаций. И если в работе совета молодых специалистов заметно оживление, то ВОИР и НТО свои функции выполняли слабо. Рано ожидать эффективности от слабо работающих школ коммунистического труда и школ техминимума, кружков экономических знаний.

Положительно отмечалась в докладе деятельность товарищеского суда. Неплохо обстоит дело с художественной самодеятельностью, хотя и здесь все решают несколько энтузиастов. И опять же наряду с успехами много нерешенных проблем. 121 заявление на получение места в детском саде ждет своего разрешения. Низок уровень спортивной работы, за отчетный период приобретено пять пар спортивных ботинок и два теннисных набора. За последний год по сравнению с прошлым увеличилась текучесть кадров, а созданный общественный отдел кадров бездействует.

В коллективе более 100 человек до 30 лет не имеют среднего образования, но по-

Когда завязался узелок беды

«...мы, имея дело со здоровыми во всех смыслах людьми, очень часто ослеплены этим общим здоровьем, пропускаем тот момент, когда в человеке что-то нарушается, когда завязывается узелок беды».

(Л. А. Очаковская).

Рождаются на свет беспомощные, крохотные сыночки, а счастливые матери уже горды: вырастет мужчина, семье опора и надежда, а Родине — сила и гордость. В школе мальчиков переводят из класса в класс, учат первым буквам и законам развития общества, разъясняют «что такое хорошо и что такое плохо», воспитывают жажду к знаниям и доброту, интеллигентность и мужество. На выпускном перед ними гостеприимно распахивают двери в большую жизнь: «Счастливо!», напутствуют: «Дорогу осилит идущий!».

Только и через первый, пробный камень не всем удается перешагнуть. Еще страшнее, когда, споткнувшись, «надежда и опора семьи» становится на путь безделья, безобразий и хулиганства.

...Петр Бугров и Алексей Курушин осуждены городским народным судом за злостное хулиганство и ограбление. В декабре 1972 года Бугров участвовал в драке в женском общежитии по улице Нефтяников, 5. Пятого апреля 1973 года он же со своим другом Курушиным и группой подростков устроил драку возле магазина «Север». А еще через два дня «... совершил ограбление с применением насилия, неопасного для жизни, и отнял у пострадавшего 360 рублей».

Курушин, обясняя суду подробности, рассказывал:

— 5 апреля в четвертом часу я зашел домой к Воронцову. У него уже были Бугров, Чушкин Сережа и Чебарев Алеша, которого мы обычно зовем «Сынок». Потом еще подошли Лачинов Володя и парень по кличке «Хант» с медальоном на груди (Костин Александр). У Лачинова были деньги, и мы решили выпить. Сначала купили три бутылки водки, потом пошли еще в «Север». Возле входа в магазин стояли двое мужчин. «Хант», то есть Костин, подошел к ним и стал о чем-то разговаривать. Потом он вдруг ударил одного из мужчин. Мы с Бугровым подбежали и тоже стали драться.

Пострадавшие из бригады монтажников СМУ-5 добавили: суду:

— ...вечером после работы мы с ребятами покупали в «Сезере» продукты. Ко мне подошли двое и попросили пятьдесят копеек на водку. Я ответил, что у нас нет. Тогда один ударил меня. Пришлось нам зайти в магазин. Один из хулиганов открыл дверь и кинул бутылку мне в лицо.

Нет, наверное, нужды комментировать это. Куда уж нагляднее: пьяная компания разнузданно ведет себя не только по отношению к бригаде, вернувшейся с Самотлора, но и бросает вызов всему обществу: вот, мол, мы какие! Ведь хулиганство — тоже самовыражение и самоутверждение. Только самоутверждение ущербной души.

Остается добавить, что все хулиганы — вчерашние школьники пятнадцати—семнадцати лет. Одни, бросив учебу, вообще бездельничали, сев на шею родителям, другие летали из одной организации в другую.

Но вот одна интересная деталь: родители подростков, поднявших руку на рабочих,— известные в городе люди: вышкостроитель П. И. Лачинов, электрик ВМК-1 М. Н. Костин, карбюраторщик автобазы 95 В. А. Бугров. Как же смогли они завоевать уважение у многих нижневартовцев и не сумели воспитать это же уважение к людям у своих сыновей? Случилось страшное: у человека в шестнадцать лет не оказалось в душе чувства причастности ко всему, что делается рядом, личной ответственности, в первую очередь, за свои поступки.

«Прокурор, поддерживающий государственное обвинение, заметил в суде, что отец Петра Бугрова не стал примером для своего сына. Значит то, что я ветеран войны, труда, почетный нефтяник, ударник коммунистического труда, удостоен звания лучшего по профессии, два года являюсь членом местного комитета, не пью и не курю — не достаточно для того, чтобы стать примером для моего сына?»— спрашивает редакцию В. А. Бугров.

— А мне некогда воспитывать детей, — отвечал он на суде, — я — единственный в городе классный карбюраторщик, вечером редактирую стенную газету, изобретаю, пишу стихи, заседаю в местном комитете. Я свои деньги не зря получаю. А вот за что их платят работникам детской комнаты милиции и секретарю комиссии по делам несовершеннолетних?

«Быть родителем — это нехитрое дело. Еще Грибоедов говорил: «Чтобы детей иметь, кому ума не доставало!» Быть отцами, старшим поколением, старшими в нашем большом государственном доме — это трудно» — пишет писательница Очаковская.

Не справился со своей главной отцовской задачей и В. А. Бугров. Мало только кормить и одевать своего ребенка, в большей мере нужно заботиться о его нравственном здоровье, о гражданской зрелости. Это и есть высокий долг родителя-отца. И если **«учителю проще — устал, разлюбил работу, озверился — уходи в служащие, то родителям некуда уйти, тут ни отвертеться, ни свалить на кого-то нельзя»**.

...«Седьмого апреля 1973 года Бугров и Курушин после некоторых неудавшихся попыток попасть на танцы, пришли в ресторан. «Обмывал» там балок и И. А. Мохов. Подростки, подождав, пока он пойдет домой, напали на Мохова, избили и отобрали 360 рублей». (Из протокола).

И только после этого, третьего случая, милиция возбудила против Бугрова и Курушина уголовное дело. В человеке что-то нарушалось, завязывался узелок беды, но все равнодушно проходили мимо катастрофы, а ведь был случай предотвратить ее, поставить человека на правильный путь. Из милиции, куда забрали Петра Бугрова за драку в общежитии еще зимой 1972 года, его отпустили, как говорят, на все четыре стороны. А надо было не выпускать его из поля зрения детской комнаты милиции, комиссии по делам несовершеннолетних, комитета ВЛКСМ, орса нефтяников, где временно работал грузчиком комсомолец Петр Бугров. Ужаснее этого — работники милиции даже не сочли нужным сообщить об этом факте родителям! Не состоялась не то что битва за человека — никто пальцем не шевельнул, чтобы приостановить конвейер преступлений, начинающих жизнь парней.

Видно, не случаен и тот факт, что значительную часть всех преступлений в городе совершают подростки. Проблема предотвращения и предупреждения правонарушений среди несовершеннолетних стоит особо остро. И нужно эффективнее решать ее не карающими, а профилактическими мерами органов милиции, силами всей общественности.

Сам судебный процесс также должен воспитывать подсудимого. К делу Бугрова и Курушина работники суда отнеслись чисто по-чиновничьи. Разбиралось оно... почти пять месяцев. На скамье подсудимых оказались всего двое подростков, хотя справедливости ради к ответу нужно было привлечь и зачинщика драки возле магазина «Север».

...Рождаются на свет беспомощные, крохотные сыночки. И очень это важно, чтобы, придя в мир, выросли они здоровыми и умными, чтобы стали опорой семьи, надеждой и гордостью Родины.

В. ПЯТЫРОВА.

Трудные метры Агана

Как закрыть „окна“?

— Начали мы хорошо,— вспоминает бурильщик Н. С. Донсков. — Первые две скважины пробурили с ускорением. И это несмотря на то, что при бурении под кондуктор столкнулись с непонятным явлением: не то линзы вечной мерзлоты, не то вкрапления особо твердых пород. На Ватинском месторождении тратили одно долото на два кондуктора, а тут на один два-три. Ясно, что пришлось делать лишние подъемы и спуски инструмента. И все-таки работу, повторяю, выполнили с ускорением. А сейчас сами видите, как туго идет дело.

— В чем же причина?

— Да, наверное, в обеспечении...

Донсков прав. Ибо по зимнику материалов и оборудования было завезено как раз в объеме для пары скважин. Потребности буровиков Агана в расчете на год удовлетворены были примерно на...15 процентов. А снабжение по воздуху... Выделявшийся МИ-4 за три месяца отработал лишь 120 часов. Рассчитывали на МИ-8, но его долго не предоставляли, а когда вертолет прибыл, то вскоре поломался и ремонтировался двадцать два дня. Итак, запасов нет, а пополнить — транспорта не достает.

За три последних месяца простои бригады мастера А. В. Максарова только из-за отсутствия цемента составили более двадцати дней. При нормальной работе на кусте за это время можно пробурить не одну скважину. Велики потери времени и по целому ряду других причин.

Когда мы прибыли на третий куст, то нам рассказали, что только вчера ликвидировали опасную аварию: вышел из строя главный вал фрикциона. Грозил «прихват» инструмента. Запасного вала не было. Не имелось и возможности доставить его с базы, так как опять поломался вертолет.

Проработав целую ночь, используя дедовские приемы, буровики все же смогли поднять инструмент и спасли таким образом скважину. Добрались до второго куста, сняли там пригодный вал, перевезли на третий, установили и начали, наконец, бурить.

Когда мы уезжали с буро-

[Продолжение Начало в №№ 144—146]

вой, дизели снова молчали: вышла из строя электростанция. Это была уже третья поломка на первых ста метрах бурения под кондуктор.

У нас создалось впечатление, что отправляемое на буровую оборудование плохо ремонтируется на базе. Так, у доставленного сюда нового по сути дела насоса ВШН оказался негодным мотор, а в центробежном водяном насосе — пробка льда и раствора. Что и говорить, подобные случаи обещают новые беды буровикам.

В УБР жалуются на нехватку цемента и других материалов. Сетования в основе справедливы, ибо служба материального обеспечения Главтюменьнефтегаза, в частности ее Мегионская база, несвоевременно их поставляет. Но вот у куста номер два мы увидели запорошенные снегом горы цемента. Под действием вешних вод и летних дождей он «сбутовался», пришли в негодность сотни тонн тампонажного цемента.

Буровики не имеют на Агане до сих пор ни одного складского навеса, трубных стеллажей. Велико ли дело соорудить вертолетную площадку? И той нет.

В бригаде А. В. Максарова и сейчас очень тяжелое положение. Нет нормальной смены вахт, люди перерабатывают и в то же время теряют в заработках, так как бурят без ускорения. Месячная проходка на бригаду составила в ноябре всего-навсего 260 метров. Разве это результат?! Да это выработка одной вахты за смену!

Чтобы выполнить план и дополнительное задание, нужно пробурить на Агане до конца года 29 тысяч метров, из них 12 тысяч—в декабре. По силам ли это одной бригаде, которая работает сейчас на месторождении? Мягко говоря, сомнительно.

Будущий год на Агане обещает быть еще более трудным и в то же время не совсем ясно выглядит сама его программа. Совершенно определенно лишь сформулирована конечная цель: пробурить 80 тысяч метров. Расчеты показывают, чтобы достичь ее, необходима полнокровная работа двух буровых бригад уже с первого января и трех с апреля 1974 года.

Главный инженер управления буровых работ Н. Г. Камалов говорит:

— Вторая бригада сможет выйти лишь с мая—раньше не подготовить станки. Третья выйдет где-то в сентябре. Если бы нам сказали, что будет электроэнергия, то подготовились бы и к январю вывели на площадь вторую бригаду буровиков. Но тут неразбериха.

[Продолжение на 4 стр.].

в профсоюзах

О ТРУДЕ

сещают школу лишь несколько молодых рабочих.

Буровой мастер **В. С. Литвиненко** говорил о недостаточной помощи бригаде со стороны разведкома, о плохом обустройстве, жилье на буровых, о том, что даже в сентябре буровики жили в палатках. Материальное снабжение буровых далеко недостаточно: постоянно не хватает реагентов, бурильных труб, долот, запчастей и механизмов. Нельзя назвать объективным подход к выделению путевок в дома отдыха и санатории: если цеху бурения выдано всего две путевки, то, например ,управлению, не участвующему непосредственно в полевом труде,—десять.

О необходимости разведкому чаще обращаться к производственным вопросам, вникать в суть производства, говорил начальник экспедиции **Г. Б. Рогожников**. Немаловажной причиной того, что предприятие систематически не выполняет планы по бурению, наряду с перебоями в обеспечении вертолетами и в снабжении является безынициативность, а зачастую и просто неграмотность инженерно-технических работников отделов бурения при проводке глубоких скважин. Немного скважин за прошлый год в экспедиции пробурено без осложнений и аварий. Требует большого совершенства и сама структура инженерно - технологической службы буровых работ. Наряду с ней следует как можно быстрее взяться за совершенствование службы снабжения. Во всех этих вопросах разведочный комитет мог бы сказать свое веское слово.

О неполной и нечеткой эксплуатации вертолетов, о том, что руководители цехов и отделов не заслушивались в разведкоме, о том, что постоянно действующее производственное совещание собирали крайне редко, сказал начальник вышкомонтажного цеха **Н. И. Абраев**.

Всего в прениях выступило 18 человек.

На этой конференции избран новый состав разведочного комитета, а также его президиум, получивший впервые права райкома профсоюза в своей отрасли.

А. ИВАНОВ.

РОДИНЕ СЛУЖИТЬ...



САРАТОВ. В городах и районных центрах области идет осенний призыв в ряды Советской Армии. В военкоматах тепло встречают призывников. Здесь все приготовлено к встрече будущих защитников Родины. В Ленинских комнатах юноши слушают лекции и беседы воинов, ныне находящихся в запасе, участников Великой Отечественной войны, а, также знатных людей промышленных предприятий, колхозов и совхозов.

НА СНИМКЕ: заседает комиссия Фрунзенского райвоенкомата. На приеме — призывник слесарь саратовского завода «Серп и молот» С. Григорьев.

Фото Ю. Набатова (Фотохроника ТАСС)

Трудные метры Агана

(Продол. Начало на 3 стр.).

Действительно, сейчас на базе есть две новых буровых установки БУ-80Брд. Нужно ли их переделывать на электропривод? Если так, то уже в первом квартале на Агане должна действовать ЛЭП. К строительству еще не приступили.

Вместе с этими двумя установками, которые, можно надеяться, перебазируют по зимнику на Аган, там будет четыре станка. Нужен пятый, чтобы выполнить аганскую программу буровых работ.

Вот лишь некоторые вопросы, которые волнуют буровиков. Но и этих достаточно, чтобы самым серьезным образом беспокоиться за успех дела в будущем году.

* * *

Свои заботы, и немалые, у вышкомонтажников. Дело осложняется тем, что выход на Аган совпал для них с трудной порой организации, становления предприятия. Планируется, что с февраля будет действовать в рамках конторы Аганский вышкомонтажный цех, который станет заниматься исключительно строительством буровых на месторождении.

Контора создана, это свидетельствует о том, что руководство объединения «Запсибнефть» и Главтюменьнефтегаза придает серьезное значение развертыванию работ на новых площадях. Но опять-таки сталкиваемся с уже набившим оскомину обстоятельством: под реорганизацию не подведена необходимая производственная база. Она лишь начинает создаваться.

В этом году вышкостроители смонтировали буровые на трех кустах. Переход на четвертый (№ 5) уже осложнился. Пока что здесь единственная бригада, которая ведет работу в одну смену. Буровикам снова угрожает опасность оказаться в «окне» на этот раз по вине вышкостроителей.

А в будущем году на Агане предстоит монтировать буровые на семи кустах. Объем работ вырастает вдвое.

Большие надежды возлагаются на блочный метод строительства буровых. С учетом этого еще в августе планировалось ввести в строй цех металлоконструкций (исполнитель — СМУ-11). Однако до окончания работ еще далеко, хотя на помощь пришли и сами вышкомонтажники.

Для ведения работ ежедневно необходим автокран, но Ватинская АТК выделяет его лишь раз в неделю. Вообще заявки на технику от вышкостроителей контора удовлетворяет не полностью.

Уже сейчас ясно, что цеху не хватит сварочных трансформаторов. Потребуются дополнительно пять постов и соответствующая газопламенная аппаратура, электроды, трубы, кислород, пропан и многое другое.

На Агане вышкомонтажникам негде жить. Как же организовать работу в две смены да еще двумя бригадами в недалеком будущем? А ведь только при таком условии можно хоть как-то рассчитывать на выполнение годового плана, обеспечить буровикам работу без «окон». Вышкостроители уповают на вахтовый поселок...

Острый недостаток в жилье испытывают и в самом Мегионе. Хотя и получают 15 «пышминских» домиков, проблема не снимается с повестки дня.

— Для работы на Агане у нас сил сегодня нет,— резюмирует долгий и невеселый разговор главный инженер конторы А. Х. Ишмуратов. Сказано, возможно, чересчур сильно, но и правды тут много.

* * *

Спрашивается, теперь: реальны ли задачи будущего года, стоящие перед буровиками и монтажниками? Несмотря на все вышесказанное, думаем, что еще есть время принять меры, чтобы перспективы отрицательного характера не стали в ближайшем будущем тяжелой явью. Для этого нужно извлечь уроки из печального опыта.

Видимо, есть смысл уже сейчас сманеврировать как-то силами и средствами в масштабах объединения и главка. Сейчас, не дожидаясь навигации. Укрепить Мегионское УБР, вышкомонтажную контору (тем более, что она только-только встает на ноги), транспортников, ибо последним предстоит колоссальная работа по зимникам, чтобы выполнить необходимый объем перевозок для проходчиков и строителей буровых.

Поискать резервы нужно прежде всего на месте. К примеру, в будущем году значительно свертываются работы на Мегионском месторождении, где предстоит пробурить всего 10000 метров скважин, в то время, как на Агане — около половины всего метража, запланированного УБР на 1974 год. Почему не перебросить с этого месторождения недостающий на новом пятый станок при первой же возможности?

Выездная редакция:
Ф. БОГЕНЧУК,
И. КУРЕНКО,
А. ПЛЕСОВСКИХ.

(Продолжение следует).



Впервые в истории польского автомобилестроения за этот год будет выпущено свыше ста тысяч легковых машин. Несколько десятков тысяч популярных малолитражек «Сирена» сойдут с конвейера завода в городе Бельско-Бяла. Здесь же налажен выпуск новой машины «Фиат-126П». Они уже появились на дорогах страны.

НА СНИМКЕ: в цехе сборки.
Фото ЦАФ—ТАСС.

ХОРОШЕГО ОТДЫХА!

Более тридцати лет отдала делу Клавдия Захаровна Чернавская, старший бухгалтер городского отдела социального обеспечения.

Совсем молоденькой девушкой по направлению райкома комсомола приехала она в поселок Корлики, чтобы улучшить торговлю. А когда возникла необходимость, бюро райкома ВЛКСМ посылает свою комсомолку организовывать интернат в Ларьякской средней школе в трудном 1943 году.

Сегодня Клавдия Захаровна уходит на пенсию. Долго будут хранить добрую память о ней все, кто рядом работал, кому не скупясь отдавала она свои знания. На ее груди медали «За доблестный труд в Великой Отечественной войне 1941—1945 гг.», «За доблестный труд. В ознаменование 100-летия со дня рождения В. И. Ленина». За отличную службу и общественную работу К. З. Чернавская неоднократно поощрялась Почетными грамотами горкома КПСС, исполкома городского Совета депутатов трудящихся.

Прощаясь с коллективом, Клавдия Захаровна обещает помогать своим коллегам.

Д. НАУК,
заведующий отделом горсобеса.

КУЛЬТУРНАЯ ЖИЗНЬ

О самом дорогом— о наших людях

«Уважаемый товарищ! Партком, постройком, комитет ВЛКСМ треста «Мегионгазстрой» и Дом культуры «Юбилейный» приглашают Вас на вечер-портрет Героя Социалистического труда, бригадира СУ-44 Н.П. Нежданова, столяра ЗСМ кавалера ордена Трудового Красного Знамени И. Г. Уланова и бригадира СУ-44 Л. К. Дейнега, награжденного орденом «Знак Почета». Пригласительные билеты с таким содержанием получили работники старейшего в городе строительного треста.

...И вот вечер начался. Ярко горит факел трудовой доблести, зажженный лучшим штукатуром-маляром треста Ольгой Гончар. Под аплодисменты присутствующих поднимаются на сцену герои дня, а участницы художественной самодеятельности в русских национальных костюмах встречают их хлебом-солью.

— О самом дорогом — о наших людях, об их трудовых подвигах и свершениях, мы и поведем сегодня разговор, — начинают ведущие.

Именитые строители рассказывают о себе, о том, что привело их на большую стройку, о своих товарищах...

Пятнадцати лет стал плотником Николай Павлович Нежданов. Сейчас он бригадир одного из лучших коллективов в управлении. Много добрых автографов оставили на земле Л. К. Дейнега и И. Г. Уланов.

Поздравили строителей душевной песней, огневым танцем и участники художественной самодеятельности.

Встречи передовиков треста «Мегионгазстрой» с нижневартовцами станут в Доме культуры традиционными.

В. МИХАЙЛОВА.

В административной комиссии

По вине заместителя директора центрального гастронома в городе Нижневартовске З. И. Жуковиной захламлялась территория вокруг магазина, в неотведенном месте сжигались пустые ящики. Административная комиссия наложила штраф на З. И. Жуковину в размере тридцати рублей.

✦✦

Где попало выбрасывала бытовой мусор работница орса нефтяников В. П. Изюмова, проживающая по улице Омской в доме 11 «а», кв. 14. Административная комиссия и ее привлекла к ответственности, подвергнув штрафу.

✦✦

Рассмотрен материал, оформленный на работника специализированного управления № 2 В. И. Преображенского. Преображенский пьянствует, однажды забыл закрыть кран, и вода полилась в квартиру, расположенную этажом ниже. Этот жилец оштрафован и строго предупрежден.

✦✦

Работница Нижневартовской вышкомонтажной конторы № 1 Л. А. Буторина небрежно хранила свой паспорт и потеряла его. На нее оформили протокол, вызвали на административную комиссию горсовета. Комиссия наложила штраф на гражданку Буторину.

Письмо в редакцию

Прошу выразить сердечную благодарность коллективам треста «Мегионгазстрой», Стройбанка, всем, кто разделил со мной горе утраты мужа Петра Александровича Попова и организовал его похороны.

Н. ТКАЧЕНКО.

Редактор В. КОРЧЕМКИН.

МЕНЯЮ двухкомнатную благоустроенную квартиру в г. Лениногорске Татарской АССР на равноценную в Нижневартовске.

Обращаться: улица М. Джалиля, № 31-а, кв. 8, к Сергеевой.

ПРИГЛАШАЮТ НА РАБОТУ:

Управление механизации треста «Нижневартовскжилстрой» на постоянную работу — **мастера и слесарей** по котельному оборудованию, **сторожа** по охране территории, **машиниста** роторного **экскаватора, старшего инженера** производственного отдела, имеющего опыт работы в управлении механизации, **электрослесаря.**

Одиноким предоставляется общежитие. Обращаться в отдел кадров УМ (остановка автобуса СУ-909).

ГОЛУБОЙ ЭКРАН

ПОКАЗЫВАЕТ «ОРБИТА»

ЧЕТВЕРГ, 13 декабря

9.30 Программа передач. 9.35 Новости. 9.45 «На приз клуба «Золотая шайба». 10.15 «Вам наши песни и танцы». Концерт участников художественной самодеятельности. 10.50 «Ленинский университет миллионов». О коммунистической нравственности. 11.30 «Киноленты прошлых лет». «Приведение, которое не возвращается». 12.45 «Московские коньки». 14.00 «Время». Информационная программа. На сессии Верховного Совета СССР. 14.40 Кубок УЕФА по футболу «Тоттэнхэм» (Англия) — «Динамо» (Тбилиси) 2-й тайм. 15.30 Говорят депутаты Верховного Совета СССР. 15.50 «Неизвестный, которого знали все». 2 и 3 серии. 17.35 «Московские коньки» 19.00 «Время». На сессии Верховного Совета СССР. 19.30 «Машенька». Художественный фильм.

ПЯТНИЦА, 14 декабря

9.30 Программа передач. 9.35 Новости. 9.45 Встреча юнкоров телестудии «Орленок» с Героем Советского Союза заслуженным летчиком-испытателем А. П. Якимовым. 10.50 Актуальные проблемы науки и культуры. «Охрана природы — дело всенародное». 11.30 Премьера телевизионного спектакля по И. С. Тургеневу. «Записки охотника». 13.00 «Московские коньки». 14.00 «Время». Информационная программа. На сессии Верховного Совета СССР. 14.40 «В концертном зале». Выступают ансамбли народных танцев. 15.30 Программа Читинской студии телевидения. 16.05 «Неизвестный, которого знали все». 4 серия. 16.50 Поэзия. Стихи советских поэтов о Родине. 17.05 По страницам «Голубого огонька». 17.50 «Московские коньки». 19.00 «Время». 19.30. «Наши соседи». 20.15 Музыкальная программа по письмам зрителей.

СУББОТА, 15 декабря

9.00 Программа передач. 9.05 Новости. 9.10 «Сказка о сказке». Художественный фильм. 9.40 Здоровье. «Гигиена и охрана труда». 10.10 «Экранизация литературных произведений». «Дубровский» 11.30 «В мире животных». 12.30 «Вам отвечает министр нефтяной промышленности В. Д. Шашин». 13.00 «Московские коньки». 14.00 «Время». 16.00 Поэзия. В. Брюсов. 16.20 Художественный фильм. 17.50 «О балете». 19.00 «Время». 19.30 «Мастера искусств в концертной студии».

ВОСКРЕСЕНЬЕ, 16 декабря

8.00 Программа передач. 8.05 Новости. 9.10 «Рогатая глина». Мультипликационный фильм. 9.30 «Будильник». 10.00 «Служу Советскому Союзу». 10.30 Премьера телевизионного спектакля «Ребята с нашего двора». История 5-я. 11.15 «Наш друг — Индия». 11.30 «Клуб кинопутешествий». 12.30 «Московские коньки». 14.00 «Время». 16.00 Кинокомедия на экране. «Музыкальная история». 17.25 Политический обозреватель газеты «Правда» Ю. Жуков отвечает на вопросы телезрителей. 17.55 Хоккей. На приз газеты «Известия». Сборная СССР — сборная Швеции. 18.50 Продолжение трансляции хоккея. Во 2 перерыве — новости.

НАШ АДРЕС: 626444
г. Нижневартовск, Дом Советов

ТЕЛЕФОНЫ: редактора — 0-98, зам. редактора — 0-85, промышленного отдела — 0-85 (2 зв.), ответственного секретаря и отдела писем — 0-87, типографии — 0-87 (2 зв.).

ГАЗЕТА ВЫХОДИТ ПО ВТОРНИКАМ, ЧЕТВЕРГАМ И СУББОТАМ

Нижневартовская типография управления издательств полиграфии и книжной торговли Тюменского облисполкома

Тираж 8910

Трудные метры Агана

(Продол. Начало на 3 стр.).

Действительно, сейчас на базе есть две новых буровых установки БУ-80Брд. Нужно ли их переделывать на электропривод? Если так, то уже в первом квартале на Агане должна действовать ЛЭП. К строительству еще не приступили.

Вместе с этими двумя установками, которые, можно надеяться, перебазируют по зимнику на Аган, там будет четыре станка. Нужен пятый, чтобы выполнить аганскую программу буровых работ.

Вот лишь некоторые вопросы, которые волнуют буровиков. Но и этих достаточно, чтобы самым серьезным образом беспокоиться за успех дела в будущем году.

* * *

Свои заботы, и немалые, у вышкомонтажников. Дело осложняется тем, что выход на Аган совпал для них с трудной порой организации, становления предприятия. Планируется, что с февраля будет действовать в рамках конторы Аганский вышкомонтажный цех, который станет заниматься исключительно строительством буровых на месторождении.

Контора создана, это свидетельствует о том, что руководство объединения «Запсиббурнефть» и Главтюменьнефтегаза придает серьезное значение развертыванию работ на новых площадях. Но опять-таки сталкиваемся с уже набившим оскомину обстоятельством: под реорганизацию не подведена необходимая производственная база. Она лишь начинает создаваться.

В этом году вышкостроители смонтировали буровые на трех кустах. Переход на четвертый (№ 5) уже осложнился. Пока что здесь единственная бригада, которая ведет работу в одну смену. Буровикам снова угрожает опасность оказаться в «окне» на этот раз по вине вышкостроителей.

А в будущем году на Агане предстоит монтировать буровые на семи кустах. Объем работ вырастает вдвое.

Большие надежды возлагаются на блочный метод строительства буровых. С учетом этого еще в августе планировалось ввести в строй цех металлоконструкций (исполнитель — СМУ-11). Однако до окончания работ еще далеко, хотя на помощь пришли и сами вышкомонтажники.

Для ведения работ ежедневно необходим автокран, но Ватинская АТК выделяет его лишь раз в неделю. Вообще заявки на технику от вышкостроителей контора удовлетворяет не полностью.

Уже сейчас ясно, что цеху не хватит сварочных трансформаторов. Потребуются дополнительно пять постов и соответствующая газопламенная аппаратура, электроды, трубы, кислород, пропан и многое другое.

На Агане вышкомонтажникам негде жить. Как же организовать работу в две смены да еще двумя бригадами в недалеком будущем? А ведь только при таком условии можно хоть как-то рассчитывать на выполнение годового плана, обеспечить буровикам работу без «окон». Вышкостроители уповают на вахтовый поселок...

Острый недостаток в жилье испытывают и в самом Мегионе. Хотя и получают 15 «пыщминских» домиков, проблема не снимается с повестки дня.

— Для работы на Агане у нас сил сегодня нет,— резюмирует долгий и невеселый разговор главный инженер конторы А. Х. Ишмуратов. Сказано, возможно, чересчур сильно, но и правды тут много.

* * *

Спрашивается, теперь: реальны ли задачи будущего года, стоящие перед буровиками и монтажниками? Несмотря на все вышесказанное, думаем, что еще есть время принять меры, чтобы перспективы отрицательного характера не стали в ближайшем будущем тяжелой явью. Для этого нужно извлечь уроки из печального опыта.

Видимо, есть смысл уже сейчас сманеврировать как-то силами и средствами в масштабах объединения и главка. Сейчас, не дожидаясь навигации. Укрепить Мегионское УБР, вышкомонтажную контору (тем более, что она только-только встает на ноги), транспортников, ибо последним предстоит колоссальная работа по зимникам, чтобы выполнить необходимый объем перевозок для проходчиков и строителей буровых .

Поискать резервы нужно прежде всего на месте. К примеру, в будущем году значительно свертываются работы на Мегионском месторождении, где предстоит пробурить всего 10000 метров скважин, в то время, как на Агане — около половины всего метража, запланированного УБР на 1974 год. Почему не перебросить с этого месторождения недостающий на новом пятый станок при первой же возможности?

Выездная редакция:
Ф. БОГЕНЧУК,
И. КУРЕНКО,
А. ПЛЕСОВСКИХ.

(Продолжение следует).



Впервые в истории польского автомобилестроения за этот год будет выпущено свыше ста тысяч легковых машин. Несколько десятков тысяч популярных малолитражек «Сирена» сойдут с конвейера завода в городе Бельско-Бяла. Здесь же налажен выпуск новой машины «Фиат-126П». Они уже появились на дорогах страны.

НА СНИМКЕ: в цехе сборки.
Фото ЦАФ—ТАСС.

ХОРОШЕГО ОТДЫХА!

Более тридцати лет отдала делу Клавдия Захаровна Чернавская, старший бухгалтер городского отдела социального обеспечения.

Совсем молоденькой девушкой по направлению райкома комсомола приехала она в поселок Корлики, чтобы улучшить торговлю. А когда возникла необходимость, бюро райкома ВЛКСМ посылает свою комсомолку организовывать интернат в Ларьякской средней школе в трудном 1943 году.

Сегодня Клавдия Захаровна уходит на пенсию. Долго будут хранить добрую память о ней все, кто рядом работал, кому не скупясь отдавала она свои знания. На ее груди медали «За доблестный труд в Великой Отечественной войне 1941—1945 гг.», «За доблестный труд. В ознаменование 100-летия со дня рождения В. И. Ленина». За отличную службу и общественную работу К. З. Чернавская неоднократно поощрялась Почетными грамотами горкома КПСС, исполкома городского Совета депутатов трудящихся.

Прощаясь с коллективом, Клавдия Захаровна обещает помогать своим коллегам.

Д. НАУК,
заведующий отделом горсобеса.

КУЛЬТУРНАЯ ЖИЗНЬ

О самом дорогом— о наших людях

«Уважаемый товарищ! Партком, постройком, комитет ВЛКСМ треста «Мегионгазстрой» и Дом культуры «Юбилейный» приглашают Вас на вечер-портрет Героя Социалистического труда, бригадира СУ-44 Н.П. Неждановой, столяра ЗСМ кавалера ордена Трудового Красного Знамени И. Г. Уланова и бригадира СУ-44 Л. К. Дейнега, награжденного орденом «Знак Почета». Пригласительные билеты с таким содержанием получили работники старейшего в городе строительного треста.

...И вот вечер начался. Ярко горит факел трудовой доблести, зажженный лучшим штукатуром-маляром треста Ольгой Гончар. Под аплодисменты присутствующих поднимаются на сцену герои дня, а участницы художественной самодеятельности в русских национальных костюмах встречают их хлебом-солью.

— О самом дорогом — о наших людях, об их трудовых подвигах и свершениях, мы и поведем сегодня разговор, — начинают ведущие.

Именитые строители рассказывают о себе, о том, что привело их на большую стройку, о своих товарищах...

Пятнадцати лет стал плотником Николай Павлович Нежданов. Сейчас он бригадир одного из лучших коллективов в управлении. Много добрых автографов оставили на земле Л. К. Дейнега и И. Г. Уланов.

Поздравили строителей душевной песней, огневым танцем и участники художественной самодеятельности.

Встречи передовиков треста «Мегионгазстрой» с нижневартовцами станут в Доме культуры традиционными.

В. МИХАЙЛОВА.

В административной комиссии

По вине заместителя директора центрального гастронома в городе Нижневартовске З. И. Жуковиной захламлялась территория вокруг магазина, в неотведенном месте сжигались пустые ящики. Административная комиссия наложила штраф на З. И. Жуковину в размере тридцати рублей.

✦✦

Где попало выбрасывала бытовой мусор работница орса нефтяников В. П. Изюмова, проживающая по улице Омской в доме 11 «а», кв. 14. Административная комиссия и ее привлекла к ответственности, подвергнув штрафу.

✦✦

Рассмотрен материал, оформленный на работника специализированного управления № 2 В. И. Преображенского. Преображенский пьянствует, однажды забыл закрыть кран, и вода полилась в квартиру, расположенную этажом ниже. Этот жилец оштрафован и строго предупрежден.

✦✦

Работница Нижневартовской вышкомонтажной конторы № 1 Л. А. Буторина небрежно хранила свой паспорт и потеряла его. На нее оформили протокол, вызвали на административную комиссию горсовета. Комиссия наложила штраф на гражданку Буторину.

● ● ● ● ● ●

Письмо в редакцию

Прошу выразить сердечную благодарность коллективам треста «Мегионгазстрой», Стройбанка, всем, кто разделил со мной горе утраты мужа Петра Александровича Попова и организовал его похороны.

Н. ТКАЧЕНКО.

Редактор **В. КОРЧЕМКИН.**



ПОКАЗЫВАЕТ «ОРБИТА»

ЧЕТВЕРГ, 13 декабря

9.30 Программа передач. 9.35 Новости. 9.45 «На приз клуба «Золотая шайба». 10.15 «Вам наши песни и танцы». Концерт участников художественной самодеятельности. 10.50 «Ленинский университет миллионов». О коммунистической нравственности. 11.30 «Киноленты прошлых лет». «Привидение, которое не возвращается». 12.45 «Московские коньки». 14.00 «Время». Информационная программа. На сессии Верховного Совета СССР. 14.40 Кубок УЕФА по футболу «Тоттэнхэм» (Англия) — «Динамо» (Тбилиси) 2-й тайм. 15.30 Говорят депутаты Верховного Совета СССР. 15.50 «Неизвестный, которого знали все». 2 и 3 серии. 17.35 «Московские коньки» 19.00 «Время». На сессии Верховного Совета СССР. 19.30 «Машенька». Художественный фильм.

ПЯТНИЦА, 14 декабря

9.30 Программа передач. 9.35 Новости. 9.45 Встреча юнкоров телестудии «Орленок» с Героем Советского Союза заслуженным летчиком-испытателем А. П. Якимовым. 10.50 Актуальные проблемы науки и культуры. «Охрана природы — дело всенародное». 11.30 Премьера телевизионного спектакля по И. С. Тургеневу. «Записки охотника». 13.00 «Московские коньки». 14.00 «Время». Информационная программа. На сессии Верховного Совета СССР. 14.40 «В концертном зале». Выступают ансамбли народных танцев. 15.30 Программа Читинской студии телевидения. 16.05 «Неизвестный, которого знали все». 4 серия. 16.50 Поэзия. Стихи советских поэтов о Родине. 17.05 По страницам «Голубого огонька». 17.50 «Московские коньки». 19.00 «Время». 19.30. «Наши соседи». 20.15 Музыкальная программа по письмам зрителей.

СУББОТА, 15 декабря

9.00 - Программа передач. 9.05 Новости. 9.10 «Сказка о сказке». Художественный фильм. 9.40 Здоровье. «Гигиена и охрана труда». 10.10 «Экранизация литературных произведений». «Дубровский» 11.30 «В мире животных». 12.30 «Вам отвечает министр нефтяной промышленности В. Д. Шашин». 13.00 «Московские коньки». 14.00 «Время». 16.00 Поэзия. В. Брюсов. 16.20 Художественный фильм. 17.50 «О балете». 19.00 «Время». 19.30 «Мастера искусств в концертной студии».

ВОСКРЕСЕНЬЕ, 16 декабря

8.00 Программа передач. 8.05 Новости. 9.10 «Рогатая глина». Мультипликационный фильм. 9.30 «Будильник». 10.00 «Служу Советскому Союзу». 10.30 Премьера телевизионного спектакля «Ребята с нашего двора». История 5-я. 11.15 «Наш друг — Индия». 11.30 «Клуб кинопутешествий». 12.30 «Московские коньки». 14.00 «Время». 16.00 Кинокомедия на экране. «Музыкальная история». 17.25 Политический обозреватель газеты «Правда» Ю. Жуков отвечает на вопросы телезрителей. 17.55 Хоккей. На приз газеты «Известия». Сборная СССР — сборная Швеции. 18.50 Продолжение трансляции хоккея. Во 2 перерыве — новости.

МЕНЯЮ двухкомнатную благоустроенную квартиру в г. Лениногорске Татарской АССР на равноценную в Нижневартовске.

Обращаться: улица М. Джалиля, № 31-а, кв. 8, к Сергеевой.

ПРИГЛАШАЮТ НА РАБОТУ:

Управление механизации треста «Нижневартовскжилстрой» на постоянную работу — **мастера** и **слесарей** по котельному оборудованию, **сторожа** по охране территории, **машиниста** роторного экскаватора, **старшего инженера** производственного отдела, имеющего опыт работы в управлении механизации, **электрослесаря**.

Одиноким предоставляется общежитие. Обращаться в отдел кадров УМ (остановка автобуса СУ-909).

НАШ АДРЕС: 626444
г. Нижневартовск, Дом Советов

ТЕЛЕФОНЫ: редактора — 0-98, зам. редактора — 0-85, промышленного отдела — 0-85 (2 зв.), ответственного секретаря и отдела писем — 0-87, типографии — 0-87 (2 зв.).

ГАЗЕТА ВЫХОДИТ ПО ВТОРНИКАМ, ЧЕТВЕРГАМ И СУББОТАМ

Нижневартовская типография управления издательств, полиграфии и книжной торговли Тюменского облисполкома

Тираж 8948

ПРОЛЕТАРИИ ВСЕХ СТРАН, СОЕДИНЯЙТЕСЬ!

ЛЕНИНСКОЕ ЗНАМЯ

ОРГАН НИЖНЕВАРТОВСКОГО ГОРКОМА КПСС И ГОРОДСКОГО СОВЕТА ДЕПУТАТОВ ТРУДЯЩИХСЯ ТЮМЕНСКОЙ ОБЛАСТИ

Издается с 4 сентября 1941 ✦ № 150 (3288) ✦ СУББОТА, 15 декабря 1973 г. ✦ Цена 2 коп.

Пленум ЦК КПСС

В Москве закончил работу очередной Пленум Центрального Комитета КПСС. Пленум рассмотрел вопросы: «О Государственном плане развития народного хозяйства СССР на 1974 год» и «О Государственном бюджете СССР на 1974 год».

Сессия Верховного Совета СССР

12 декабря в Кремле собрались посланцы всех народов нашей многонациональной Родины — депутаты Верховного Совета СССР. Здесь работала седьмая сессия Верховного Совета СССР восьмого созыва, рассмотревшая вопросы:

1. О Государственном плане развития народного хозяйства СССР на 1974 год.
2. О Государственном бюджете СССР на 1974 год и об исполнении Государственного бюджета СССР за 1972 год.
3. Об утверждении Указов Президиума Верховного Совета СССР.

Профсоюзный активист

СЕГОДНЯ дела и думы наших профсоюзных активистов направлены на успешное завершение третьего, решающего года пятилетки, на разработку встречных планов на следующий год. Каждый понимает, что для успешного продвижения вперед необходимо неуклонное повышение производительности труда, усиление борьбы за экономию и бережливость, максимальное использование резервов, высокая ответственность и крепкая дисциплина.

Именно эти вопросы находятся в центре внимания цехового комитета районной инженерно-технологической службы № 1 НГДУ «Нижневартовскнефть». Во главу угла он ставит живое, творческое руководство социалистическим соревнованием и, в частности, соревнованием за добычу стомиллионной тонны тюменской нефти. На более высокий уровень цехом поднимает авторитет труда, добивается, чтобы коммунистическое отношение к труду становилось нормой поведения каждого. Возглавляет этот комитет член парткома управления Николай Федорович Нюняйкин.

В НГДУ «Нижневартовскнефть» много и других профсоюзных активистов, которые самым добросовестным образом исполняют свои обязанности. Творчески организует социалистическое соревнование, движение за коммунистический труд председатель комитета цеха научно-исследовательских и производственных работ Людмила Николаевна Горячева, председатель культурно-массовой комиссии комитета прокатно-ремонтного цеха эксплуатационного оборудования Нина Александровна Самодурова, активизировавшая деятельность кружков художественной самодеятельности, наладившая активное шефство над десятыми классами средней школы № 5.

Второй раз избрана председателем профсоюзного органа в цехе водоснабжения НГДУ «Мегионнефть» Анна Васильевна Зубова. И не зря люди оказывают ей такое доверие. Анна Васильевна многое сделала для того, чтобы коллектив из отстающих вышел в передовые. Она заботится о том, чтобы каждый строго соблюдал трудовую дисциплину, участвовал в социалистическом соревновании, чтобы правильно, с наибольшей отдачей применялись материальные и моральные стимулы роста производительности труда, режима экономии.

В числе лучших называют сегодня месторождения нефтяников, где председателем Вера Федоровна Николенко.

«Партийные организации,— подчеркивалось в Отчетном докладе ЦК КПСС XXIV съезду,— не допуская мелочной опеки над профсоюзными комитетами, обязаны всемерно содействовать развитию их активности и инициативы, укреплять кадрами, повышать требовательность к коммунистам, работающим в профсоюзах».

К сожалению, есть примеры, когда партийные организации слабо руководят профсоюзными комитетами. Это относится к партбюро Нижневартовского управления буровых работ №2. Бывший его секретарь А. А. Морозов от случая к случаю интересовался профсоюзными делами. Председатель бурового комитета Р. А. Галимов ничего плохого не видел в том, что итоги социалистического соревнования подводятся с опозданием, не оперативно, что не работает школа коммунистического труда, что не отвечает возросшим требованиям наставничества воспитание и обучение молодых буровиков.

Принижена роль постройкома в СУ-14 треста «Тюменьнефтегазмонтаж». Из этого предприятия в партийные и советские органы поступают жалобы на неправильное распределение жилья, нарушение трудового законодательства. Если бы постройком был на высоте, защищал интересы рабочих, то и жалоб таких не было. И правильно поступили члены профсоюза, отказав в доверии председателю постройкома А. К. Холодному. Новому председателю Якову Степановичу Пяткеву придется основательно потрудиться, чтобы сдвинуть дело с мертвой точки.

Долг профсоюзных работников — штатных и внештатных — это дальнейшая активизация творческих сил наших нефтяников, строителей, транспортников и тружеников сельского хозяйства, развитие социалистического соревнования. Пусть они, принципиальные, энергичные, все полнее проявляют себя в общей системе социалистической демократии, в общественно-политической жизни города и района.

НА НОВЫЕ РУБЕЖИ

Партийно-хозяйственный актив тампонажной конторы обсудил ход выполнения социалистических обязательств и рассмотрел встречный план на 1974 год.

В обсуждении этих вопросов приняли участие рабочие Н. Иванов, В. Мартынов, Г. Андрианов, начальник Мегионского цеха В. Лукьянов. Они говорили о нерациональном использовании заказчиками новой техники, о несвоевременном вызове агрегатов на заливку скважин, об отсутствии ремонтной базы.

Актив отметил, что социалистические обязательства выполняются успешно, и принял новые. План 1974 года решено выполнить на неделю раньше срока, рентабельность повысить в сравнении с планом на 0,5 процента, получить 50 тысяч рублей сверхплановой прибыли.

Н. РАКИТИН,
секретарь парторганизации.

Район выполнил трехлетний план

НАШ РАЙОН ВЫПОЛНИЛ ГОСУДАРСТВЕННЫЙ ПЛАН ДОБЫЧИ НЕФТИ ПЕРВЫХ ТРЕХ ЛЕТ ДЕВЯТОЙ ПЯТИЛЕТКИ. РОДИНА ПОЛУЧИЛА 85 МИЛЛИОНОВ ТОНН ИЗ НИХ БОЛЕЕ 67 МИЛЛИОНОВ ТОНН ДАЛ САМОТЛОР.



Фото В. ЧИЖОВА.

Отлично трудятся электросварщик СУ-909, коммунист Владимир Яковлевич Фисенко. (на снимке). Он кандидат в члены обкома партии и уже в третий раз избран народным контролером.

СЧЕТ НА МИЛЛИОНЫ И МИЛЛИАРДЫ

На промыслах Самотлора добыто с начала декабря один миллион 840 тысяч тонн нефти, из них 244 тысячи сверх плана.

По заданию в последний месяц года нужно добыть 3 миллиона 800 тысяч тонн. Ожидается, что из недр Самотлора за последний месяц года будет добыто 4 миллиона 200 тысяч тонн нефти.

* * *

Около 57 миллионов тонн нефти перекачали насосные станции района в три действующие трубопровода с начала года.

Интересно отметить, что в январе было перекачано немного более 3 миллионов тонн «черного золота», а в ноябре уже 7,5 миллиона. Резко увеличить подачу нефти в магистрали трубопровода позволил ввод в действие новой насосной весной этого года.

Отлично несут вахту на транспортировке нефти слесарь по ремонту основных насосов В. Пищелко, слесарь Н. Пыряев, линейный рабочий Д. Терепов, оператор Т. Поплитаева, машинист В. Пономаренко и другие.

* * *

На двадцать процентов выросло потребление электроэнергии в районе с начала этого года. К государственной сети нынче подключились станции № 4, 5 и 9 на Самотлоре, очистные сооружения, Вековский водозабор.

Общее количество электроэнергии, затраченной на нужды нижневартовцев, составит в этом году 900 миллионов киловатт-часов, а в будущем оно превысит миллиард киловатт-часов.

V РАЙОННЫЙ СЪЕЗД ЖЕНЩИН

Вчера открылся пятый районный съезд женщин. На пленарном заседании с докладом «О повышении трудовой и политической активности женщин в выполнении решений XXIV съезда КПСС» выступил второй секретарь горкома партии В. Д. Салмин.

Завтра съезд продолжит работу. Делегаты встретятся с Героями Социалистического Труда района, а также с руководителями предприятий, шефствующих над национальными поселками, совершат экскурсии на Самотлор, прослушают консультации учителей, врачей, юристов, посмотрят концерт художественной самодеятельности.

ВОЗВРАЩАЯСЬ К НАПЕЧАТАННОМУ

БРАК не устранен

В октябре 1973 года в городской больнице состоялось отчетно-выборное собрание. Коммунисты, критически оценивая результаты своей деятельности, высказали ряд серьезных претензий к руководству треста «Мегионгазстрой», по вине которого допущено много брака при строительстве больничного комплекса. Об этом было сказано в статье «Охраняя здоровье трудящихся», опубликованной в «Ленинском знамени» 30 октября.

Управляющий трестом И. И. Тригубенко обязан был принять необходимые меры и дать читателям обстоятельный ответ. Однако ничего не предпринял тов. Тригубенко, а на запрос редакции отмолчался.

Горком партии не может мириться с таким состоянием дел, и второй секретарь горкома КПСС В. Д. Салмин провел совещание с представителями строителей и заказчика. На совещании присутствовали начальник НГДУ «Мегионнефть» А. Л. Резников, его заместитель Г. М. Кокуевицкий, секретарь парткома треста «Мегионгазстрой» В. Д. Пилюсов, заместитель управляющего этим же трестом Г. Т. Осадчий, главный инженер СУ-13 Н. И. Лисовский, начальник СУ-30 Е. Р. Бирлов, заместитель председателя горисполкома В. Д. Филатов, главный врач городской больницы П. Т. Московкин.

Главный врач доложил: не функционируют лифты и вентиляция, не смонтирована кислородно - закисно - вакуумная установка, подвал блока «Б» залит водой, но не очищен от строительного мусора, в приемном отделении одна из стен деформировалась, там не закончены малярные работы, не работают аварийная электролиния и основная линия водопровода, в блоке «В» не закончена замена стычных стекол на цельные, во всем корпусе не подогнаны рамы, фрамуги и двери, территория больницы не благоустроена. Много брака также в инфекционном корпусе (подвал залит водой) и в прачечной (не действует сушильно-гладильный пресс).

Строители дали слово в декабре и в первой половине января 1974 года устранить весь этот брак. Но тут возник второй вопрос: сложное современное оборудование больницы некому обслуживать, в ее штате нет специалистов. Этот вопрос должен решить облздравотдел и Главтюменьнефтегаз: больница принадлежит прежде всего нефтяникам.

В Совете Министров СССР

Совет Министров СССР постановил перенести день отдыха с субботы 29 декабря на понедельник 31 декабря 1973 года.

● Отчеты и выборы в партийных организациях

ЛИЧНО ответствен

ПАРТИЙНАЯ дисциплина требует от каждого коммуниста безусловного и добросовестного выполнения любого поручения партийной организации. Коммунисты Нижневартовского управления буровых работ № 2 в своем большинстве так и относятся к партийным поручениям — с высоким чувством ответственности. Примером могут служить А. М. Кожаев и П. Д. Тарасов, избранные групоргами в бригадах коммунистов Г. К. Петрова и С. Ф. Ягофарова.

Они регулярно проводят собрания, заблаговременно и тщательно их готовят, добиваются выполнения принятых решений, делают все для того, чтобы каждый коммунист был активным и на производстве, и в общественной жизни. Буровая бригада Г. К. Петрова стала известна на всю страну: на 1974 год она приняла встречный план — пробурить 100 тысяч метров, явившись тем самым инициатором замечательного почина. И в целом коллектив управления достиг отличных успехов: план третьего, решающего года пятилетки завершен досрочно, принят напряженный встречный план на следующий год.

И все же, как показало отчетно-выборное партийное собрание, в управлении есть коммунисты, которые с прохладцей выполняют партийные поручения. Их крепко критиковали выступающие товарищи.

После доклада секретаря партбюро А. А. МОРОЗОВА первым взял слово старший электромеханик В. Н. ВАХТЕНКО. Он сказал, что партбюро слабо требовало от коммунистов четкого, отличного выполнения партийных поручений, поэтому и были допущены серьезные недостатки в работе товарищеского суда, «Комсомольского прожектора», стенной печати, никто по-настоящему не занимался спортом, художественной самодеятельностью.

— Партбюро от случая к случаю интересуется, как мы учимся, повышаем свой идейно-политический уровень, — заявил старший инженер производственно-технического отдела В. А. СЕМЕНОВ. — Это во-первых. Во-вторых, партбюро не привлекает к подготовке собраний широкий круг коммунистов, беспартийных активистов, поэтому собрания во многом проигрывают. Выступают, как правило, одни и те же. Речи некоторых ораторов не содержат принципиальной критики, деловых предложений, высказываются личные мелкие обиды.

— Молодец тов. Вахтенко, — отметил начальник прокатно-ремонтного цеха электрооборудования Ф. Ф. ЗАКИРОВ.— Он проявил инициативу и начал в цехе подписку на периодическую печать. А где же было партбюро! Ведь это важное дело мы могли бы пустить на самотек.

Машинист-компрессорщик З. В. АЮПОВ рассказал о том, как он, будучи избранным в группу народного контроля и в товарищеский суд, начинает выполнять эти партийные поручения. Первое заседание товарищеского суда состоялось, оно оказало большое воспитательное воздействие на провинившихся. Активизируются и народные контролеры.

Бригада бурового мастера А. Д. Шакшина взяла повышенное социалистическое обязательство, — качал свою речь бурильщик И. К. ЗАРУБИН, — однако высокопроизводительному труду мешают то отсутствие второго куста, то перебои в снабжении электроэнергией, однако партбюро не ставит эти вопросы со всей принципиальностью перед администрацией.

Старший механик прокатно-ремонтного цеха бурового оборудования А. М. ПАЛЬЧИК критиковал за пассивность партгрупорга базы производственного обслуживания Н. М. Андрианова, а в адрес партбюро заметил, что не всем коммунистам даны поручения в соответствии с их наклонностями и желанием.

В прениях выступили также главный технолог Х. А. СУЯРГУЛОВ, помощники бурильщика Ф. М. ГАНИЕВ, В. П. ПАЙРОЗЯН, бурильщик М. Е. ИБРАГИМОВ, начальник управления А. Г. ИСЯНГУЛОВ. Критические замечания в свой адрес пришлось выслушать Ю. А. Аладжеву, самоустранившемуся от работы общества «Знание», а также Ф. Ф. Закирову, В. Д. Родионову, С. Ф. Ягофарову, которые по существу не занимаются рационализаторской работой.

Кое-как выполнял свое партийное поручение секретаря бюро А. А. Морозов. Признав работу партбюро удовлетворительной, коммунисты избрали секретарем более энергичного товарища — САМАРКИНА ПЕТРА МИХАЙЛОВИЧА, заместителем — ШАБУНИНА ВИКТОРА ФЕДОРОВИЧА.

В работе собрания принял участие первый секретарь горкома КПСС С. Д. Великопольский.

А. СМИРНОВ.

Советы

ДЕПУТАТА

ЗА ПОСЛЕДНЕЕ время заметно изменился облик рабочего поселка Мегион. Улицы покрылись бетоном, высажено много саженцев кустарников и деревьев. И немалая заслуга в этом депутатов поселкового Совета.

Недаром в народе говорят: «Кто в Совете, тот за людей в ответе». О работе депутата избиратели судят не по речам и обещаниям, а по тому, как он выполняет свои обязанности, как использует предоставленные ему права. Чем активнее депутат, чем чаще встречается он с избирателями, чем быстрее откликается на нужды и запросы трудящихся, тем выше его авторитет.

Нам всем необходимо помнить ленинское указание о том, что депутаты сами должны работать, сами исполнять свои законы, сами проверять то, что получается в жизни, сами отвечать непосредственно перед своими избирателями.

Работа депутата, его обязанности и права вытекают непосредственно из Конституции СССР и закона «О статусе депутатов Советов депутатов трудящихся». Этот закон мы обсудили на сессии поселкового Совета. Он стал для всех депутатов программой действия.

В деятельности наших депутатов обязательны прием граждан, рассмотрение их жалоб и заявлений, желание вникнуть в их суть. А чтобы работа избранника народа была более плодотворной и полной, проводятся определенные методические мероприятия.

Летом в поселковом Совете состоялся «День депутата». Приглашенные прослушали ряд докладов: «О координации партийных, комсомольских, профсоюзных организаций и групп народного контроля в воспитании трудящихся», «О перспективах развития нефтяной и газовой промышленности в Западной Сибири в 1971-75 г. г.». На этом же семинаре помощник прокурора города проконсультировал собравшихся по вопросам трудового и жилищного законодательства. А наиболее опытные депутаты обменялись опытом с вновь избранными. Закончилось совещание поездкой на Самотлор и пожеланиями чаще собираться вместе. В ближайшее время мы готовимся провести подобное мероприятие снова.

Каждый депутат нашего Совета имеет наказ избирателей, так что при встречах с ними можно вести конкретный разговор. Повторяющиеся



ТЮМЕНСКАЯ ОБЛАСТЬ. Буровой мастер, Герой Социалистического Труда, депутат Верховного Совета РСФСР Геннадий Михайлович Левин руководит бригадой, известной в нашей стране высокими скоростями проходки нефтяных скважин. Пять лет коллектив коммунистического труда ведет разработку крупнейшего в Западной Сибири Самотлорского нефтяного месторождения. За эти годы скважины, сданные буровиками, дали миллионы тонн сибирской нефти.

В третьем, решающем году пятилетки Г. М. Левин и его товарищи обязались пробурить за год 75 тысяч метров скважин и обратились с призывом ко всем проходчикам Главтюменнефтегаза развернуть социалистическое соревнование за увеличение производительности труда, скорости проходки, улучшение технико-экономических показателей буровых работ. Почин бригады Г. М. Левина, нашедший широкий отклик в производственных коллективах, дает возможность досрочно выполнить годовой план бурения по главку в целом и передать добытчикам «черного золота» свыше 570 эксплуатационных скважин.

НА СНИМКЕ: со всех концов огромного северного нефтяного края приходят к депутату Верховного Совета РСФСР Г. М. Левину письма трудящихся. Читать их порой приходится и по пути на буровую, и между сменами вахт, и в короткие часы отдыха... Но ни одно не остается без ответа.

Фото И. Сапожкова. (Фотохроника ТАСС)

Дела депутатские

В ИНТЕРЕСАХ ИЗБИРАТЕЛЕЙ

19 декабря с. г. состоится третья сессия городского Совета депутатов трудящихся XIV созыва, которая рассмотрит вопрос: «Отчет о работе исполкома городского Совета депутатов трудящихся за 1973 год».

Наш корреспондент встретился с депутатом городского Совета Николаем Николаевичем Рыкуном, начальником орса НГДУ «Нижневартовскнефть» им. В. И. Ленина, задал ему несколько вопросов.

— Как возглавляемый Вами коллектив завершает план третьего года пятилетки?

— Хорошо. Годовой план товарооборота намерены выполнить на десять дней раньше, что вполне соответствует повышенным социалистическим обязательствам. В авангарде соревнования идут коллективы кафе «Белоснежка» (заведующая А. А. Корецкая) и котлопунктов, расположенных на буровых Самотлорского и Мегионского месторождений. Умело руководит котлопунктами М. Ф. Махмутов.

— Николай Николаевич, какие наказы дали Вам избиратели и как Вы их выполняете?

— Избиратели дали мне такой наказ: построить бетонный тротуар от городской поликлиники до старой части города. Половина тротуара — от поликлиники до четырнадцатого квартала — готова, а дальше работа пошла медленно. Это дело поручено заместителю начальника НГДУ «Мегионнефть» Г. М. Кокуевицкому, который вместе с руководством треста «Нижневартовскжилстрой» мог бы уже достроить тротуар.

— Да, вы — депутат и обязаны добиться этого. Следующий вопрос, Николай Николаевич: в какой постоянной депутатской комиссии Вы состоите и как работает эта комиссия.

— Я работаю в комиссии по торговле. За последние полгода мы уже дважды проверяли все предприятия торговли и общественного питания в районе, вскрыли недостатки, принимаем меры к их устранению. Большинство недостатков было ликвидировано сразу, на месте, в ходе проверки.

— Помогает ли Вам исполком горсовета?

— Да, конечно. Исполком проводит депутатские дни, которые многое дают нам.

Навыки в общественной работе приобретаются не сразу, но я избираюсь в орган Советской власти уже не в первый раз. Работа депутата многогранна, возникают всякие вопросы, а жизнь не стоит на месте, и поэтому всегда надо пополнять знания. В силу своих возможностей я стараюсь как можно лучше и быстрее решить тот или иной вопрос.

● ПОСЛЕ НАШИХ ВЫСТУПЛЕНИЙ

«Так ли надо соревноваться?»

Статья под таким заголовком была опубликована в № 127 нашей газеты. В ней шла речь о недостатках в организации социалистического соревнования среди молодежи треста «Нижневартовскнефтестрой».

Как сообщила нам секретарь комитета ВЛКСМ этого треста Л. Кочнева, статья обсуждена на заседании комитета ВЛКСМ, намечены меры для устранения вскрытых недостатков. На 1974 год каждый комсомолец берет личное социалистическое обязательство. На всех решающих участках производства создаются комсомольско-молодежные коллективы. Комитет комсомола взял шефство над советом молодых специалистов.

✦✦

«Когда ты за рулем»

Так называлась статья, опубликованная в нашей газете 11 ноября сего года. В ней, в частности, упоминалось о безответственном поведении главного механика СУ-44 Шапаря С. Ф. и шофера Дмитриева.

О принятых мерах редакции сообщил начальник СУ-44 И. Ф. Журавель.

Статья была обсуждена в коллективе. Шапарь отстранен от должности главного механика управления, а шофер Дмитриев переведен на другую работу — слесарем.

Среди отдела главного механика проведена беседа, направленная на укрепление трудовой дисциплины.

● ● ● ● ● ●

Микрорайон благоустроен

Жительница Нижневартовска Р. И. Латыпова писала в редакцию о том, что трест «Мегионгазстрой» не занимается благоустройством микрорайона 5 «а». Письмо для принятия мер мы направили заместителю управляющего трестом Н. Я. Устьянцеву. Вот что он сообщил:

«Силами СУ-45 летом этого года в 5«а» микрорайоне выполнены все работы по капитальному благоустройству: построены бетонные внутриквартальные проезды, уложены наружные канализационные коллекторы, многие дома подключены к воде и канализации. Остальные 15 домов будут пользоваться этими удобствами к концу 1973 года. Весной в микрорайоне запланирована посадка деревьев, посев травы.

Дом 14 «д» и ряд других в микрорайоне включены в титул послеосадочного и капитального ремонта на 1974 год. В первом полугодии все работы будут выполнены».

Помощники милиции

В июле нынешнего года горком партии направил лучших передовиков производства на работу в милицию для оказания помощи и наведения общественного порядка в городе.

Состоялось итоговое совещание внештатных милиционеров. Начальник отдела внутренних дел подполковник Ф. И. Салимуллин рассказал, как хорошо поработали внештатники и поблагодарил их за хорошую службу. На совещании выступили первый секретарь горкома партии С. Д. Великопольский, секретари парткомов треста «Нижневартовскжилстрой» и НГДУ «Мегионнефть» В. Ф. Артюхин и В. Я. Жафаров, директор тракторной конторы П. И. Дорохов.

Ценными подарками награждены С. Соколов из строительно-монтажного управления № 5, В. Волков из строительного управления № 2, А. Майборода, И. Глинский, П. Фотик — из специализированной автотранспортной конторы и многие другие, оказавшие большую помощь работникам милиции.

Р. СИНИЦЫНА.

и жизнь

КРАСИТ ДЕЛО

наказы объединены в один. Благодаря просьбам и наказам избирателей в работу депутатов вносится целенаправленность, а мероприятия по наказам утверждены на сессии. Для успешного выполнения своих полномочий депутат имеет план работы. Имея такие планы, многие депутаты выполнили данные им наказы.

Благодаря, например, стараниям депутата А. И. Наливайко, музыкальная школа Мегиона перепланирована и приняла вид типовой. В результате совместных действий депутатов Ю. В. Богушева, Г. М. Краева и А. И. Наливайко в поселке появился рынок. Деятельность депутатов поселкового Совета привела к тому, что улицы Ленина и Строителей покрылись бетоном. Депутат И. Ф. Фисенко, выполняя наказ, контролирует строительство водопровода в старой части поселка. Скоро закончится электрификация старой части Мегиона — в этом тоже заслуга наших депутатов.

Трудно перечислить все начинания и дела, за которыми не виделся бы депутат. Это и организация более четкой работы на заготовке кормов для общественного скота: и строительство тротуаров, и организация учебы лодочников-любителей. Уже теперь выполнено около сорока процентов наказов избирателей. Депутаты поддерживают тесный контакт с партийными организациями предприятий.

Несомненно, у нас есть еще над чем подумать и поработать. По-прежнему остается проблемой то, что не все руководители и жители строго соблюдают правила санитарии, борются за чистоту улиц. Требует лучшей организации досуг детей младшего да и старшего школьного возраста. В этом также видим свои обязанности. Мы намерены и далее продолжать благоустройство поселка. Необходимо еще сильнее укреплять связь с производственными коллективами Мегиона.

Мы вполне отдаем себе отчет в том, что сделанное—всего лишь начало, что основные, более трудные задачи впереди. И думаем, что с ними справимся. Ибо в рядах депутатов—энергичные, активные люди, такие, как, кроме названных выше Г. А. Чоботов, Н. Н. Даньшин, В. Т. Юрьев, Р. К. Тунгусова, В. И. Грибанова и многие другие.

А. СИМАКОВ,
председатель исполкома Мегионского поселкового Совета.

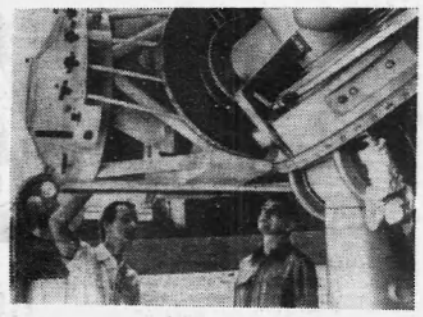

Недавно Польская академия наук получила еще один крупный научно-исследовательский центр — в окрестностях Варшавы открылась новая обсерватория. Часть оборудования доставлена сюда оптическим предприятием в Иене (ГДР).

НА СНИМКЕ: ученые осматривают зеркальный телескоп.

Фото ЦАФ—ТАСС

На трудном участке

— Канализационный коллектор по улице 1-п очень важный участок работы. Нужно закрыть автодорогу и в кратчайший срок пройти бетонное полотно, дать «зеленую улицу» автотранспорту,—говорит главный инженер УМ-5 А. Ф. Коробкин.—Мне кажется, это дело лучше всего поручить опытным механизаторам.

Выбор пал на два экипажа экскаваторов Виталия Константиновича Полещука и Вячеслава Владимировича Архангельского.

В.К. Полещук и В. В. Архангельский приняли на себя обязательство: не допустить простоя строителей СУ-45 по нашей вине, выполнять сменные задания на 200 процентов.

— Не много ли берете на себя, обещая выполнить нормы на 200 процентов?—спрашиваю я Виталия Константиновича.

— Меньше нельзя. От нас зависит ввод в эксплуатацию двадцати тысяч квадратных метров жилья, базы индустрии, автобазы и других важных объектов,—отвечает Виталий Константинович. Задание у нас большое: перейти дорогу, а там от колодца к домам метров 600—700. Рванем. Но грунт-то какой...

Да, условия производства тяжелые: сверху грунт промерз, а внизу плывун, а поэтому приходится держать очень тесную связь механизаторам со строителями СУ-45, которые ждут для прокладки труб каждый метр траншеи.

Сейчас экипажи машинистов экскаваторов В. К. Полещука и В. В. Архангельского дали слово досрочно прорыть траншеи под канализационный коллектор. И они, наши ветераны труда, не считаются с личным временем, с удвоенной энергией проходят трудный участок. Они спешат, и эта скорость измеряется процентами и выполнением норм на 216-

Н. СКОСЫРЕВА,
старший инженер по труду и зарплате УМ-5.

К зиме готовы

Зима не застала врасплох водителей Ватинского АТК: они полностью подготовили автотранспорт к эксплуатации в суровых условиях. Все машины прошли сезонное обслуживание, произведена замена смазки в агрегатах автомобилей. Не забыли шоферы и о гараже, надежно защитив его от сибирских морозов. Вовремя был подведен воздухоподогрев к автомобилям на стоянке, надежней укреплены боксы для ремонта автомашин.

А недавно водители получили для эксплуатации новый профилакторий.

Н. НИКИТИНА,
наш рабкор.

Письма из СМП-227

Не тот стиль

ПРИХОДИЛОСЬ ли вам видеть новосела, переезжающего из старой тесной квартиры в новую, светлую и просторную? А если видели, то, вероятно, обратили внимание на его лицо. Счастливчик чем-то напоминает «великого комбинатора» — Остапа Бендера, когда он мечтал о далеком и прекрасном Рио-де-Жанейро. Радостная, первоклассная улыбка выдает настроение новосела; взор его становится нежным и мягким, как обивка дивана у начальника ЖКК, выдавшего ему ордер.

А теперь представьте себе сотни людей, оставивших насиженное место и перебравшихся в новые... Нет, не в квартиры, а в палатки. И не в город или поселок — в тайгу. Много ли радости испытывают люди при такой ситуации? Попробуем, не беря во внимание иронический оттенок вопроса, разобраться в его сути.

Коллектив двести двадцать седьмого строительно-монтажного поезда, закончив строительство железнодорожного полотна на участке Тюмень — Тобольск, передислоцировался на другой, расположенный в сорока километрах от Нижневартовска. Жизнь у строителей-дорожников особенная: на одном месте больше шести-семи лет они не живут. Провели железнодорожную линию на запланированном отрезке путь, выполнили государственное задание и — на новое место. Такая жизнь в поезде выработала у людей особую психологию. Особую в том смысле, что она—порождение временности, некой житейской условности.

На вопрос «не трудно ли так жить?» мне часто приходилось слышать от разных людей одну и ту же фразу: «Мы привыкли». Сначала я принимал ее с осторожностью: уж очень банальным казался ответ. Но, познакомившись поближе с их трудом и бытом, я понял, что переезды составляют неотъемлемую часть жизни строителей. Они словно цементированные кольца, связующие людские судьбы. Благодаря этим переездам, крепнут взаимоотношения людей, проверяется их воля, характер и, если хотите, совесть. Привыкают они к походным условиям и подчас даже не замечают некоторых ситуаций, при которых другие, живущие «стационарно» испытывали бы известные неудобства. И все-таки привычка привычкой, а стремление к благоустройству, желание работать в условиях хорошо организованного труда, вполне естественно. И этот момент, даже в период дислокации, не должен игнорироваться руководителями поезда.

Неумолимо уходит в прошлое то время, когда начальственный окрик, властный взгляд разрешали многие конфликты производственного и бытового характера. Но именно этими методами зачастую пользуются начальник поезда В. Ф. Горченок и особенно главный инженер В. Р. Богач. Философия главного инженера очень проста и сводится в основном к такой формуле: недоволен—увольняйся. Но что-то сомнительно, чтобы такая формула могла бы радикально изменить к лучшему положение дел в поезде.



В СМП-227 действуют две пилорамы. Они полностью обеспечивают материалом потребности строителей.

НА СНИМКЕ: бревна поступают на пилораму.

Первый десант дорожников высадили на берег Меги еще полгода назад с заданием рубить просеку и строить жилой поселок. Два месяца пробыли строители у реки, но оказалось, что не у той. Место для поселка не соответствовало генплану, а позднее выяснилось, что по территории будущего поселка пройдет газопровод. Два месяца — а время в период дислокации на вес золота!—улетели в трубу. Впрочем, так же, как и деньги. По этой причине новый поселок пришлось строить в таком темпе, которому могли бы позавидовать даже строители Днепрогэса. Но потерянное время наверстать все же не удалось. Лишь двадцатого ноября переехали последние рабочие из палаток в... баню. Почему в баню? Да потому, что вселять их больше было некуда. Все выстроенные дома переполнены так, что напоминают муравейники, а общежитие плотники «грозятся» сдать под заселение только в середине декабря. Такого положения можно бы и не допустить, будь руководители СМП-227 немножко дальновиднее и заботливее.

Условия жизни в поезде для большинства строителей не были неожиданностью. В основном все понимают, что работа в СМП требует терпения и упорства. Но когда все усилия рабочих направляются на преодоление производственных неурядиц, на отстаивание своих законных прав, то, естественно, настроение людей падает, и они теряют интерес к работе. А это, в свою очередь, отражается на ее качестве и производительности.

За четыре месяца на новом месте проведено всего одно производственное собрание. Да и то делового, толкового обсуждения ряда наболевших вопросов не получилось. Все требующие разрешения проблемы свелись к откровенной перепалке и выяснению отношений между рабочими и начальством. А говорить на собрании нужно было о многом и очень серьезно.

Неправильное и несвоевременное заполнение нарядов, нехватка спецодежды, рукавиц, рабочего инструмента, крайне тяжелые бытовые условия, совершенное отсутствие культурных мероприятий — все это мешает людям нормально жить и работать. Перечисленные недостатки требуют незамедлительного устранения, но не грубостью и угрозами, как это делает В. Р. Богач, а мерами, действительно помогающими большому делу—строительству железной дороги до Нижневартовска.

— Период дислокации очень трудно переживается людьми, и конфликты, особенно с теми, которые приезжают сюда только за «длинным рублем», почти всегда неизбежны. Поэтому с некоторыми, особенно с теми, кто делает, мы расстаемся,—говорит В. Ф. Горченок.

С его словами можно было бы согласиться, если бы со своей стороны начальник поезда и главный инженер сделали все, что они обязаны были сделать как руководители. А дислокация — это проверка человеческих и деловых качеств не только рядовых строителей, но и командиров, в первую очередь.

В. ЧИЖОВ.

Статья взволновала

Чтоб не было „временных“

Поднятая в статье тов. Соловьева проблема очень актуальна, потому и волнует каждого, кто приехал в Нижневартовск не на один-два года.

Равнодушие к своему городу действительно характерно для части горожан, которые считают себя в Сибири временными жителями. Особенно отрицательно влияет оно на работу домоуправов, комендантов города, которым чаще других приходится сталкиваться с его плодами.

Конечно, большинство горожан соблюдают все правила общежития, активно участвуют в работе по чистке и благоустройству города, но в то же время никак не пресекают действия равнодушных и «временных». А между тем это не менее важно, чем непосредственно принимать участие в благоустройстве города. Поэтому нужно, чтобы все честные люди города, передовики производства, активисты-общественники объявили войну таким «временным», не только не желающим сделать город красивым, благоустроенным, но и мешающим другим. Только тогда мы сможем считать себя истинными хозяевами города.

В. ТАЖИТДИНОВ,
начальник ЖКК НГДУ «Мегионнефть».

ДЛЯ НЕФТЯНИКОВ САМОТЛОРА

Несколько дней назад на территории девятой насосной и пятой дожимной станций НГДУ «Нижневартовскнефть» открылись рабочие столовые. Такое же новоселье состоялось и у освоенцев в управлении буровых работ № 1.

Сейчас на нефтяных промыслах Самотлора работает 51 вагон-столовая для нефтяников.

В субботу вечером

День донора

В Мегионе прошел День донора, во время которого 130 человек безвозмездно сдали свою кровь.

Хочется поблагодарить руководителей Ватинской АТК (начальник Г. А. Чоботов), УМ-19 (начальник Л. Г. Езерский), ССУ-7 (начальник Г. М. Караев) за хорошую организацию Дня донора на своих предприятиях. Совместно с профсоюзными организациями они провели большую роботу по вовлечению здоровых людей в ряды безвозмездных доноров. В Мегионе много граждан, которые по первому тревожному зову врачей охотно дарят (иначе сжезть нельзя!) больным людям свою кровь. Это Т. Я. Яковлев, Б. А. Чеботьков из ССУ-7, М. А. Кузьменкин из нефтеразведочной экспедиции, Р. А. Смусева, С. Х. Рахибова, А. П. Топкачева из Мегионской больницы и другие.

Н. ЦЫБИЗОВА,
главврач Мегионской участковой больницы.

На прилавках — цитрусовые

200 тонн цитрусовых продадут в эту зиму нижневартовцам. 20 тонн мандаринов и 3 тонны лимонов уже поступили на прилавки магазинов орсв нефтяников. Грузы с витаминами для северян продолжают поступать.

По методу самообслуживания

стал работать один из старейших магазинов города «Мавк». Пальто, мужские костюмы и женские платья, одежда для детей — все это в широком ассортименте представлено в трех его отделах. Магазин уже посетили сотни нижневартовцев. Выручка за первую неделю составила 63 тысячи рублей.

В. МИХАЙЛОВА.

Чемпионы общежития

В общежитии № 19 состоялся шахматный турнир на первенство среди жильцов. В этом интересном, захватывающем состязании приняли участие 32 человека.

Играли по круговой системе. Победитель каждой четверки выходил в финал. И вот встретились сильнейшие, чтобы выявить чемпиона общежития. В итоге напряженной борьбы им стал Б. Л. Дубовик, второе место занял В. А. Зырянов и третье — А. А. Лямухин.

Призерам вручены подарки.

К. НОГИНОВ,
участник турнира.

О ЧЕСТНОСТИ И ПРАВДИВОСТИ

«И расту я, и живу я в самой лучшей на свете стране»—такими словами начался отрядный пионерский сбор в 5 «е» классе. Говорили на нем о самом главном: о нашей жизни.

Оля Китова и Алла Коняева рассказали, каким должен быть человек коммунистического общества и что он должен давать обществу.

Много говорили ребята о честности, правдивости, скромности, о качествах, которые помогут стать нынешним пионерам настоящими людьми страны Честности, страны Правдивости, страны Строящегося коммунизма.

Л. ФЕНЬКОВА,
старшая пионервожатая средней школы № 6.

Звоните по 0-25

Если вы собрались лететь в другой город на самолете, а времени на покупку билета не хватает — позвоните по телефону 0—25 и можете не беспокоиться — ваш билет не продадут.

0—25 — это городское агентство аэропорта. Здесь принимают предварительные заказы на авиабилеты. Услуга эта будет стоить всего двадцать копеек на каждый заказанный билет отдельно в прямом и обратном направлении. И оказывать ее агентство аэрофлота намерено с 15 декабря текущего года до 1 апреля будущего.

А. КОРОБЕЙНИКОВА,
заведующая городским агентством аэропорта.

Подарок поэта и композитора

РАБОТА

Я час не забуду, когда,
Открыв предо мною ворота,
Меня позвала навсегда
Работа! Работа!

Где не было тропок и трасс,
Одно комарье да болота,
Ты нефть отыскала и газ
Работа! Работа!

Надым, Самотлор и Сургут,
Сокровищам вашим нет счета!
И к ним проложила маршрут
Работа! Работа!

Еремин, Китаев, Петров,
Вы люди высокого взлета.
Рождает таких мастеров
Работа! Работа!

Работа — поступков судья
И главная мера почета.
Я жить не могу без тебя,
Работа! Работа!

КАК УЖЕ СООБЩАЛОСЬ В НАШЕЙ ГАЗЕТЕ, НЕДАВНО ПЕРЕД НИЖНЕВАРТОВЦАМИ УСПЕШНО ВЫСТУПИЛ ТВОРЧЕСКИЙ КОЛЛЕКТИВ ВО ГЛАВЕ С КОМПОЗИТОРОМ ЛЮДМИЛОЙ ЛЯДОВОЙ СЕГОДНЯ МЫ ПРЕДЛАГАЕМ ЧИТАТЕЛЯМ НОВУЮ ПЕСНЮ КОМПОЗИТОРА И НЕСКОЛЬКО СТИХОВ ИЗ ОБЪЕМИСТОГО САТИРИЧЕСКОГО БАГАЖА ПОЭТА МИХАИЛА ВЛАДИМОВА.

ДОРОГИЕ НИЖНЕВАРТОВЦЫ!

Желаю вам в новом году успехов в работе и личного счастья. Дарю в знак дружбы две песни на стихи М. Владимова: «Вера Кончарова», посвященная женщине-пилоту Ханты-Мансийского края, и «Работа». Буду счастлива, если услышу эти песни на вашей земле.

Людмила ЛЯДОВА.

«Свидетели утверждают, что, появившись на свет, я, вместо традиционного «у-а», пискнул «а-у». Был равнодушен к игрушкам, предпочитал играть словами. Это помогло мне сделать первые шаги в сатире.

Руководствуясь известным афоризмом, старался идти по следам классиков, но при этом не наступать им на пятки. И действительно, дистанция все время была большой.

«Незамужняя дуга» — вторая моя сатирическая книжка после «Рая в шляпе». Они появляются на свет, и я кричу «у-а». Теперь уже в смысле «ура»!».

Такой автобиографической «исповедью» открывается второй сборник сатирических и юмористических стихов Михаила Владимова, изданный в 1971 году.

Публикуемые ниже эпиграммы — из сборника «Незамужняя дуга».

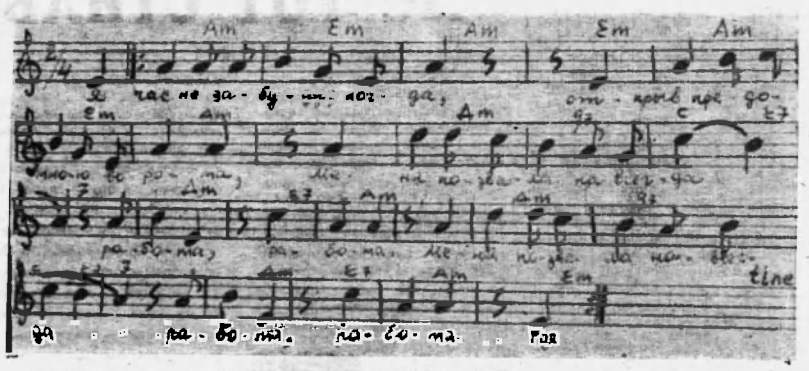

Ноты к песне Людмилы Алексеевны Лядовой на слова Михаила Владимова «РАБОТА».

И НАШИМ И ВАШИМ

Хоть в оценках он не уверен,
Попадает в точку всегда!
Начинает с ухмылкой:— Ерун...—
Продолжает с восторгом: —...н-да!

БЛИЗНЕЦЫ

Он позвонил с утра в роддом,
Забыв на миг о циркулярах.
И вдруг застыл с раскрытым ртом.
— Сын у меня в двух экземплярах!

РАЗВОД ПО-КАНЦЕЛЯРСКИ

Чиновник как-то по весне
Затеял дело о разводе.
И написал своей жене
Он... заявленье об уходе!

НА СОБРАНИИ

Чтобы вскрыть пробелов ряд,
Не хватало времени:
Только кончился доклад —
Начался... премии!

„Сибирячки" едут в Сибирь

Замечательный подарок советским строителям подготовил коллектив автозавода «Татра» в городе Копришнице. Этот завод специализируется на производстве тяжелых грузовиков высокой проходимости, приспособленных к суровым условиям севера.

Выполняя социалистические обязательства, работники завода создали два усовершенствованных типа грузовика для северных районов — «Сибирячка-1» и «Сибирячка-2». На днях эти машины были отгружены для отправки в Магаданскую и Тюменскую области. «Сибирячки» имеют усовершенствованную кабину, дополнительное отопление и теплоизоляцию, защитные устройства против осколков льда и камня. После испытания опытных образцов новые машины будут запущены в серийное производство. («ПРАВДА»).

ЧЕЛОВЕК И ПРИРОДА

ФИЛЬМ О ЧАЙКАХ

Научный фильм о каспийских чайках сняли сотрудники Красноводского государственного заповедника кандидат биологических наук В. И. Васильев и младший научный сотрудник М. Е. Гаузер. Они запечатлели редкие кадры из жизни каспийских чаек, или пестроносых крачек. На Каспии на острове Осушном их насчитывается около 18 тысяч. От обычных они отличаются тонким клювом без крючка.

Ученые сумели скрытой камерой в дневное время заснять многие интересные эпизоды из жизни этих очень осторожных птиц.

Кинематографический метод научных наблюдений позволяет глубоко изучить особенности «общественной жизни» чаек. Ученые надеются, что после обобщения собранного материала можно будет управлять ростом птичьей колонии, выработать рекомендации по охране этих птиц.

Б. МИРТОВ,
корр. ТАСС.

Приглашают на работу:

Строительно-ремонтное управление НГДУ «Мегионнефть» на постоянную работу — **слесаря-наладчика** по деревообрабатывающим станкам, **автослесаря, газоэлектросварщика.**

Обращаться: отдел кадров. (автобусная остановка «Поликлиника»).

СУ-31 треста «Мегионгазстрой» на постоянную работу **СРОЧНО — электриков, газоэлектросварщиков, плотников-бетонщиков, плотников.**

Обращаться в отдел кадров СУ-31 (молодежный поселок в районе газоперерабатывающего завода).

Автобаза № 5 треста «Нижневартовскжилстрой» — **начальника гаража, контрольного механика, слесаря** по регулировке топливной аппаратуры, **автослесаря** по ремонту дизельных и карбюраторных двигателей, **кузнеца-медника.**

Обращаться по адресу: 2-й участок (остановка автобуса СУ-909), отдел кадров.

Нижневартовской АТК — **дипломированных кочегаров** для работы на котлах ПКН-2 с, **начальника отдела технического контроля.**

Обращаться в отдел кадров.

В связи с окончанием ремонтных работ детская спортивная школа горсовета ДСО «Труд» начинает свою работу и объявляет дополнительный набор в группы классической борьбы. Запись производится ежедневно с 10.00 до 17.00 часов в помещении Дома культуры «Юбилейный».

Редактор В. КОРЧЕМКИН.

НАШ АДРЕС: 626444
г. Нижневартовск, Дом Советов

ТЕЛЕФОНЫ: редактора — 0-98, зам. редактора — 0-85, промышленного отдела — 0-85 (2 зв.), ответственного секретаря и отдела писем — 0-87, типографии — 0-87 (2 зв.).

ГАЗЕТА ВЫХОДИТ ПО ВТОРНИКАМ, ЧЕТВЕРГАМ И СУББОТАМ

Нижневартовская типография управления издательств, полиграфии и книжной торговли Тюменского облисполкома

Тираж 8940

ПРОЛЕТАРИИ ВСЕХ СТРАН, СОЕДИНЯЙТЕСЬ!

ЛЕНИНСКОЕ ЗНАМЯ

ОРГАН НИЖНЕВАРТОВСКОГО ГОРКОМА КПСС И ГОРОДСКОГО СОВЕТА ДЕПУТАТОВ ТРУДЯЩИХСЯ ТЮМЕНСКОЙ ОБЛАСТИ

Издается с 4 сентября 1941 года ✦ № 151 (3289) ✦ ВТОРНИК, 18 декабря 1973 г. ✦ Цена 2 коп.

ПЛЕНУМ горкома КПСС

Состоялся очередной, XIII пленум городского комитета КПСС, обсудивший вопросы: «О состоянии и мерах улучшения работы городской партийной организации по выполнению коммунистами Устава КПСС», «Задачи партийных организаций по выполнению Директив XXIV съезда КПСС о повышении экономической эффективности геологоразведочных работ на нефть и природный газ».

С докладами выступили первый секретарь горкома КПСС С. Д. Великопольский и секретарь горкома КПСС И.М. Сосновских.

В обсуждении доклада тов. Великопольского приняли участие: секретарь парткома Нижневартовского управления буровых работ № 1 М. Т. Парфенюк, партгрупорг буровой бригады Г. К. Петрова А. М. Кожаев, председатель городского комитета народного контроля В. М. Еремин, секретарь парткома треста «Мегионгазстрой» В. Д. Пилюсов, председатель городской ревизионной комиссии В. Д. Гордеева, прокурор города Е. М. Басацкий, секретарь парткома треста «Нижневартовскжилстрой» В. Ф. Артюхин, секретарь партийной организации орса нефтяников Т. И. Жемиркина.

В прениях по второму вопросу выступили: начальник Мегионской ордена «Знак Почета» нефтеразведочной экспедиции Г. Б. Рогожников, главный инженер Мегионской промыслово-геофизической конторы, кандидат геолого-минералогических наук И. П. Толстолыткин, начальник Вахской нефтеразведочной экспедиции В. И. Сапожников, начальник НГДУ «Мегионнефть» Герой Социалистического Труда А. Л. Резников, буровой мастер Мегионской нефтеразведочной экспедиции, Герой Социалистического Труда С.Л. Малыгин, секретарь парткома этой же экспедиции Н. Н. Бутенко, буровой мастер Вахской нефтеразведочной экспедиции В. В. Щастный, заместитель командира авиапредприятия Ю. А. Редькин, инструктор обкома КПСС Е. Я. Алексеев.

Стотысячный рубеж — близок!

Замечательная бригада бурового мастера кавалера орденов Ленина и Октябрьской Революции Григория Кузьмича Петрова выполнила новое, третье по счету годовое обязательство. В минувшую субботу на счет коллектива записан девяностотысячный метр проходки горных пород!

Позавчера на буровой [101-й куст] состоялся митинг, посвященный этому большому событию в истории отечественного эксплуатационного бурения.

Бригаде и партийной группе коллектива вручены Почетные грамоты горкома КПСС и горисполкома. Буровики рапортовали о своем достижении Центральному Комитету КПСС.

С теплыми словами, отмечая высокие деловые качества бурового мастера Г.К. Петрова и его бригады, на митинге выступили первый секретарь горкома КПСС С. Д. Великопольский, начальник УБР № 2 А. Г. Исянгулов, главный инженер Мегионской промыслово-геофизической конторы, кандидат геолого-минералогических наук И.П. Толстолыткин, начальник УБР № 1 В. И. Хлюпин, начальник НГДУ «Нижневартовскнефть» Р. И. Кузоваткин, управляющий трестом «Мегионгазстрой» И. И. Тригубенко, редактор газеты «Ленинское знамя» В. С. Корчемкин.

Лучших из лучших называет буровой мастер Г. К. Петров, тех, чьими руками ковалась победа,— вахты М. Г. Чумачкова, Г. Я. Гиндуллина, М. Ф. Рахимова. Он говорит, что достижения этого года должны в будущем стать нормой в бурении.

От имени бригады помощник мастера Р. Н. Ибрагимов заверяет собравшихся, что до конца года коллектив пройдет еще не менее трех тысяч метров горных пород.

Выступили также первый секретарь Нефтеюганского горкома КПСС Ю. А. Долгих, буровой мастер С. Ф. Ягофаров, старший инженер-технолог УБР № 2 А. Н. Вахтеров.

С. ТОМИН.





НА СНИМКАХ: вверху — бурильщик Г. Я. Гиндуллин; внизу — бригадир Г. К. Петров [справа] со своими рабочими.
Фото В. Корчемкина.

Самотлорское кольцо в строю!

Дорожники СУ-909 порадовали тружеников Самотлора новым, большим успехом. В минувшее воскресенье стропальщики-монтажники С. И. Прокопьев, В. Г. Чумак, Л. И. Решетов, В. И. Черемисов, Н. Ж. Бакишев, Н. Е. Хованец, машинисты крана М. Ф. Вовченко и В. С. Чехканов уложили последние плиты и замкнули бетонное кольцо Самотлора.

На состоявшемся митинге выступили первый секретарь горкома КПСС С. Д. Великопольский, начальник СУ-909 Ю. Г. Шереметьев, буровой мастер Г. К. Петров, секретарь парторганизации СУ-909 В. Г. Лакупчик, машинист экскаватора этого же управления И. В. Объедкин, шофер автобазы № 95 А. П. Сохарев и другие.

Коллективу СУ-909 вручены Почетная грамота горкома КПСС и горисполкома.

Первый секретарь горкома КПСС С. Д. Великопольский перерезал ленточку, открывая дорогу автотранспорту по бетонному кольцу Самотлора.

Пуск дороги позволит нефтяникам крупнейшего месторождения страны дать Родине еще больше «черного золота».

А. АНАТОЛЬЕВ.

НА СНИМКЕ: идет укладка последней плиты.
ФОТО В. Корчемкина.



◆ Заметки с трассы газопровода

Тридцатый — шестьдесят второй...

В нашем районе строится первый газопровод. Всю необходимость его трудно переоценить. Миллионы рублей, улетающие на воздух в пламени факелов наших нефтяных месторождений, пойдут в дело. Нулевая отметка газопровода — «Нижневартовск. ГПЗ» Конечная — «Сургут. ГРЭС».

Много сил, умения, недюжинного мастерства требует строительство газопровода. Основное здесь — качество, качество, качество! Об этом забота всех, кто работает сейчас на трубе, по которой пойдет газ.

Недавно наш корреспондент А. Вязков побывал на трассе, у строителей СУ-43, которые трудятся на протяжении от тридцатого до шестьдесят второго километра газопровода. Об этом его путевые заметки.

1. ЗИМНИК

Наш «газик», потерявший на дорогах Самотлора половину своей проходимости (передний мост оказался неведущим), как-то неуверенно выбирается из Мегиона на зимник, с натугой ныряет в пойму Оби и вот уже под колесами — сплошное снежное месиво.

«Ну, держись!» — говорю я мысленно. — Впереди, как нам пообещали, двадцать один километр снежной, немного укатанной целины».

Зимник... «В наших условиях великое дело!» — скажет любой в приобском краю.

Петляет дорога, вьется меж болот и кустарников. Кое-где мороз еще не прихватил землю, и под колеса попадаются лужицы промокшего снега.

В небольшом перелеске встретился бульдозер, рядом с пилой «Дружба» работает еще один человек. Это строители из СУ-43 ведут расчистку зимника. На следующий день по трассе должны пойти трубовозы с плетями. А плеть каждая по 34 метра, повороты на дороге должны быть пошире.

С вводом зимника много проблем оказались решенными. Скажем, доставка продуктов и, конечно же, производственные нужды сейчас удовлетворяются более быстро и полно. Да и другие... Как уже позже, смеясь, рассказывал один монтажник:

Напишешь в Мегион письмо девушке, а оно идет неделями. Мы-то в Сургутском районе. Вот и путешествует письмо из нашего города в поселок Вата, а оттуда в Покур, Сургут, Нижневартовск и, наконец, Мегион. Длинными сказывались в летние месяцы эти двадцать километров.

Так что и в этом отношении зимник — великое дело.

2. В ПОСЕЛКЕ СТРОИТЕЛЕЙ

Поселок возникает на прибрежном холме внезапно, сразу же за высокой стеной тайги. Место живописное — на берегу Ватинской протоки. Летом здесь роскошные песчаные пляжи, хорошая рыбалка. Рядом тайга — в теплое время ягоды, грибы, зимой — охота. Так что отдохнуть есть где.

Поселок из серебристых вагон-домиков поставлен несколько лет назад с учетом господствующих ветров — торцом им навстречу. Своя небольшая электростанция, столовая, магазин, медпункт...

Сейчас завершается расширение столовой, идет покраска. Пока зал ее одновременно будет служить и красным уголком. Там установлен телевизор, и по вечерам все жители поселка собираются смотреть московские и нижневартовские передачи. По утрам здесь идет разнарядка, и строители томятся в ожидании вахтовой машины.

— Она у нас единственная, — говорит заместитель начальника СУ-43 Борис Григорьевич Анцыгин.— Расстояние до трассы газопровода в пределах десяти-пятнадцати километров. Пешком не добежишь. На одной машине восемьдесят человек возить—уходит до трех часов рабочего времени. Люди у нас хорошие и потому каждый действует, как сможет. Едут на трубовозах под пронизывающим ветром, в мороз, примащиваются на битумовозах, битком набивают вахтовую машину.

Говорить о спецслужбах и не приходится, им еще тяжелее держать под наблюдением весь отрезок газопровода, на котором ведутся работы. И зачастую надежда только на свои ноги.

А что делать, когда нужно ехать за продуктами в Мегион, да пораньше, чтоб успеть и по производственной надобности?

— Тогда хоть криком кричи, — с огорчением в голосе говорит Б. Г. Анцыгин.

А. ВЯЗКОВ.

Организованно проходят занятия теоретического семинара «Основы научного управления производством» в НГДУ «Нижневартовскнефть» им. В. И. Ленина.

Руководит семинаром коммунист И. И. Рыпковой.

НА СНИМКЕ: слушатели семинара на занятиях.

ФОТО А. Черного.



СКВАЖИНЫ—МИЛЛИОНЕРЫ

Уже четыре скважины Самотлора дали «на гора» более миллиона тонн нефти каждая. Самая старая из них — номер 335. На ее счету—уже миллион с четвертью тонн первостатейного «черного золота».

Все четыре щедрые скважины находятся на территории ДНС-1. На подходе к выдаче миллиона тонн жидкого топлива еще несколько скважин богатейшего месторождения.

ПАРТИЙНАЯ ЖИЗНЬ

ОТЧЕТЫ И ВЫБОРЫ

ВЗЫСКАТЕЛЬНОСТЬ СТРОИТЕЛЕЙ

Трест «Нижневартовскжилстрой» за неполные три года своего существования построил 150 тысяч квадратных метров жилья, шесть магазинов, школу на 960 учащихся, детский сад на 280 мест. Проведен большой объем благоустройства и дорожного строительства. По генподряду освоено 88,6 миллиона рублей при плане 72,6. Большое распространение получил бригадный метод хозяйственного расчета.

Мобилизация коллектива на строительство жилья и объектов соцкультбыта — главная задача всех коммунистов треста. И вполне понятно, что участников отчетно-выборного собрания волновали прежде всего вопросы — насколько эффективно решается эта задача.

Как доложил собравшимся секретарь партийного комитета В. Ф. Артюхин, в нынешнем году выполняется строительство многих важных объектов, в том числе два детских сада, кафе, целый ряд промышленных объектов, более десятка жилых домов.

Актуальнейшая задача поставленная перед трестом, — уже с будущего года вводить по сто тысяч квадратных метров жилья в год. Кроме того, построить музыкальное училище, кинотеатр, новые школы, детские сады и т. д. Именно об этом говорили в своих выступлениях А. С. Мусенко, Е. И. Куропаткин, И. Г. Лукашенко.

Но коммунисты вскрывали и существенные недостатки. В частности, бригадир хозрасчетной бригады из СУ-27 В. А. Чернец предъявил серьезные претензии к партийному комитету за слабый контроль деятельности администрации. Привел примеры, когда бригаду в течение полутора месяцев не обеспечивали кирпичом, отчего кладка дома была приостановлена. А на строительстве дома № 9 проект выдали с опозданием на шесть месяцев. В результате возник аврал, к выполнению общестроительных работ были привлечены силы других организаций. Конечно, в таких условиях хозрасчетный метод предали забвению.

По мнению мастера Иркутского участка В. М. Федулова партийный комитет упустил из поля зрения такой важный момент, как координация действий генподрядчика с субподрядными организациями.

— Иркутский участок,— сказал он,— во главе с партийной организацией стал инициатором предоктябрьского социалистического соревнования среди управлений треста: сдать дом № 26 на месяц раньше срока, сделав, таким образом, подарок 56-й годовщине Октября. Какого напряженного труда нам это стоило! Слово свое сдержали, и дом был готов к 5 ноября. Но мы его до сих пор не можем сдать, потому что субподрядные организации не смогли в срок выполнить необходимые работы. Так опорочили хорошую инициативу.

Ключевым вопросом в жизни партийной организации всегда является подбор, расстановка и воспитание кадров. Не случайно этому на собрании было уделено большое внимание. Без решения такой важной задачи невозможно добиться четкой работы большого коллектива треста.

За последнее время несколько улучшился подбор младших командиров производства — бригадиров. Семьдесят пять процентов этого звена имеют средне-специальное образование. Создан совет бригадиров, однако ему требуется помощь парткома.

Текучесть кадров в тресте и его субподрядных организациях в этом году составила более двадцати процентов. И причина здесь не только в недостатке жилья, как пытались объяснить А. И. Орлов, А. А. Зиборов и другие, хотя нельзя не считаться с тем, что на сегодняшний день обеспечение строителей жильем является проблемой номер один. Но в первую очередь в укреплении кадров сказывается роль руководителей. Зачастую слышатся реплики: «Не нравится — увольняйся». А работа отделов кадров в СМУ-2, СМУ треста 11, на Башкирском участке, в СУ-28 сведена всего лишь к подготовке проектов приказов и оформлению личных дел. Администрация этих организаций без совета с партийным руководством, по своему усмотрению, без должной оценки деловых и моральных качеств подбирает работников, допуская при этом серьезные ошибки. Такая самодеятельность приводит к большой смещаемости кадров, особенно мастеров-прорабов. Парторганизациям необходимо взять под неустанный контроль подбор, расстановку и воспитание кадров.

С чувством большой взыскательности говорили участники собрания о месте каждого коммуниста в борьбе за выполнение государственного плана.

В работе партийного собрания приняли участие заместитель министра промышленного строительства Н. Г. Островский, заместитель министра нефтяной промышленности Ш. С. Данегорьян, первый секретарь городского комитета партии С. Д. Великопольский.

Работа парторганизации признана удовлетворительной. Секретарем парткома вновь избран В. Ф. Артюхин, заместителями А. С. Мусиенко, Л. И. Панников и О. А. Иванов.

Р. СИНИЦЫНА.

Долгую жизнь скважине!

Скважины, как живые существа, могут стареть: не та уже сила!—бывает. Бывают у них и болезни. Вроде бы совсем еще недавно полнокровно фонтанировала добротная скважина, и вдруг нефть начинает совсем потихоньку сочиться, а то и вовсе иссякает струя «черного золота». Вот тут и приходят на помощь «врачи» — мастера подземного и капитального ремонта скважин, умельцы в тонком и сложном деле.

Они дают вторую жизнь заглохшим скважинам, возвращают нормальную пульсацию «захиревших», вставляют искусственные сердца-насосы, ликвидируют подземные аварии, внедряют оборудование для одновременно — раздельной добычи нефти из нескольких пластов в одной скважине.

И чем лучше трудятся ремонтники, тем полнее фонд скважин используется, тем больше отдача вложенного нефтяниками труда, щедрее поток нефти.

В 1965 году начал разбуривать Мегионское месторождение Нургали Абдуханович Ислангулов. Проработал в бурении до 1970 года, а затем перешел в цех по ремонту скважин. Приходится ему порой заниматься и теми, которые сам когда-то бурил. Совокупный опыт проходчика и ремонтника дает замечательный результат. Хорошее знакомство с «характерами» и «капризами» многих скважин позволяют мастеру безошибочно находить верные приемы и методы работы.

И бригада мастера живет дружно, хорошо сработалась под его руководством. Вот уже два года состав почти не меняется. Семь человек из девяти — ударники коммунистического труда. Бурильщики Г. Д. Ачкасов, Я. Г. Фаттахутдинов не раз завоевывали звание лучших в цехе по профессии. Помбур А. А. Шумков учится в вечерней школе. Заслуженным уважением в коллективе пользуется бурильщик И. Я. Лебедев.

По мастерству и дружной работе — результаты труда. Коллектив брал обязательство отремонтировать сверх годового планового задания две скважины. Он выполнил его еще 19 октября. Сейчас на счету бригады 41 отремонтированная с хорошим качеством скважина. Это при плане 33. До первого января будут выполнены работы минимум еще на трех объектах.

Стоит отметить, что средний лучший показатель на бригаду в нашем районе 30—35 отремонтированных за год скважин.

На будущий год бригаде запланировано произвести ремонт в 35 скважинных стволах. Встречный план коллектива — 40 скважин.

Г. ЧУДИНОВ,
технолог НГДУ «Мегионнефть».

Создан городской совет ВОИР

На днях состоялся семинар-совещание актива ВОИР, работников по рационализации и изобретательству.

Выступившие на семинаре начальник патентной группы института ЗапсибНИИ М. Я. Солодовникова, председатель областного совета ВОИР И. Г. Кулешов, секретарь этого совета Р. А. Дерябин и другие рассказали присутствовавшим, как правильно оформлять документацию и что следует считать изобретением. И еще много полезного для организации работы рационализаторов и изобретателей узнали специалисты.

На этом семинаре-совещании был организован городской совет ВОИР. Председателем избран старший научный сотрудник Нижневартовского сектора НИИ оснований и подземных сооружений, кандидат технических наук Г. Б. Кульчицкий.

Первая в Союзе

В адрес Нижневартовского хлебокомбината прибыла автоматическая линия розлива безалкогольных напитков, впервые в Союзе выпущенная Орловским заводом Министерства пищевой промышленности СССР. Производительность линии — полторы тысячи бутылок в час.

Монтаж будет производить бригада Омского пусконаладочного управления пищевой промышленности.



НИКОЛАЙ Михайлович Третьяков сейчас трудится на очень ответственном участке. Он снабжает поселок СМП-227 водой. С раннего утра Николай Михайлович на тракторе подвозит бочку с водой на различные объекты: в столовую, баню, в жилые дома. Со временем в квартиры будет проведен водопровод, а пока Третьяков приходит домой лишь к семи-восьми часам вечера — понимает коммунист, что его работа заканчивается только тогда, когда весь поселок будет обеспечен водой.

НА СНИМКЕ: тракторист Н. М. Третьяков.

ФОТО В. Чижова.

ЧИТАТЕЛЬ ПИШЕТ В РЕДАКЦИЮ

ЗА НОЯБРЬ И ПОЛОВИНУ ДЕКАБРЯ 1973 ГОДА РЕДАКЦИЯ ПОЛУЧИЛА 405 ПИСЕМ ОТ СВОИХ ЧИТАТЕЛЕЙ.

Радость труда

ПО-ХОЗЯЙСКИ

Перфорационная партия № 23, где начальником В. И. Шалыгин, из месяца в месяц перевыполняет план работ. Давно к ней присматриваюсь. Вот недавно зашел в нашу контору и на доске приказов прочитал, что коллективу опять выносится благодарность за отличный труд и экономию материалов.

Сам В. И. Шалыгин — руководитель требовательный, грамотный, чуткий, с творческой жилкой. Ну, а остальные! Как-то разговорились с начальником партии на эту тему.

— Что скрывать,—сказал он,—люди подобрались хорошие, добросовестные, коллектив сработался. Возьмите Н. К. Козлова. Лучший машинист конторы, его портрет на Доске Почета в тресте. Каротажник-перфораторщик Ю. А. Соболев — рационализатор, общественный инспектор по технике безопасности. Н. А. Емельянов — высококвалифицированный моторист.

Мне не приходится подгонять их. На буровой каждый знает свое место. Люди трудятся, помогают друг другу. И не было случая, чтобы партия не смогла выехать для выполнения заказа по вине кого-либо из рабочих.

Я полюбопытствовал, как им удается так бережно использовать кабель КПКО-4, на котором опускаются в скважину прострелочные аппараты. Интерес мой объяснялся просто. В партии 4150 метров этого кабеля. Он эксплуатируется с декабря прошлого года. Нормативный «пробег» — 840 тысяч метров, а фактически он составил 3275 метров. То есть, этот кабель, с которым работает двадцать третья партия, можно было бы уже списать четырежды! Сэкономлено около четырех тысяч рублей.

— Как сохранили кабель! Вовремя ремонтировали верхнюю броню, меняли концы на барабане лебедки, осуществляли подъем в соответствии с требованиями инструкции. И, конечно, мастерская работа машиниста Н. К. Козлова сыграла большую роль.

Для этой партии характерно вообще по-хозяйски бережное отношение ко всему. Так, в прошлом году здесь был аккуратно слит антифриз в специальную емкость, и сейчас все машины работают снова на старом запасе. Этот случай был поставлен в пример всем начальникам партий на одном из техсоветов главным инженером И. П. Толстолыткиным.

М. КУЛТЫШЕВ,
механик Мегионской промыслово-геофизической конторы,
наш рабкор.



ПОВАР СЕРАФИМА ТИМОФЕЕВНА ОСИНЯГОВА ГОТОВИТ ДЛЯ БУРОВИКОВ ПРОСЛАВЛЕННОЙ КОМСОМОЛЬСКО-МОЛОДЕЖНОЙ БРИГАДЫ, КОТОРОЙ РУКОВОДИТ МАСТЕР ВИКТОР КИТАЕВ.

ОТВЕТСТВЕННА И ТРУДНА РАБОТА КОЛЛЕКТИВА — ОН РАЗБУРИВАЕТ 87-Й ОЗЕРНЫЙ КУСТ НАД САМЫМ КУПОЛОМ САМОТЛОРА.

А КОГДА НАСТУПИТ ВРЕМЯ ОБЕДА, РЕБЯТА СПЕШАТ В СТОЛОВУЮ. ОТ ДУШИ БЛАГОДАРЯТ ОНИ СВОЕГО ПОВАРА ЗА ВКУСНО ПРИГОТОВЛЕННЫЕ БЛЮДА.

НА СНИМКЕ: ПОВАР С. Т. ОСИНЯГОВА.

ФОТО А. АЛЕКСЕЕВА.

Наша поселковая библиотека

Многие жители Мегиона хорошо знают заведующую поселковой библиотекой Нину Дмитриевну Нечипоренко, которая вот уже девять лет работает здесь. Немало труда вложила она в свое дело.

Если в 1965 году в библиотеке было 4,5 тысячи книг, то сейчас фонд библиотеки 15 тысяч. Нет недостатка в выборе политической и художественной литературы. Много произведений зарубежных и советских авторов. Поэтому не случайно здесь около двух тысяч абонентов. Только читальный зал посещает 600 человек.

Богатый опыт у Нины Дмитриевны. Двадцать лет работает она библиотекарем, награждена юбилейной медалью «За доблестный труд. В ознаменование 100-летия со дня рождения В. И. Ленина». Любит свою работу, книги. Кто бы ни пришел в читальный зал—рабочий, учащийся или студент-заочник (а их более 100 человек), Нина Дмитриевна всегда встретит с теплотой, поможет подобрать подходящую литературу, найдет для каждого интересную книгу, и люди ей платят за это благодарностью и уважением. Поэтому, наверно, и занимает библиотека первое место в социалистическом соревновании, держит переходящий вымпел района.

Одно только обстоятельство огорчает Нину Дмитриевну: холодно в читальном зале. Вот уже в течение трех зим не греют батареи, а никто не поможет исправить положение. Раньше об этом заботились шефы из СУ-12, выделили здание под библиотеку, в котором она сейчас расположена. Большое спасибо им за то, вот бы еще отремонтировали отопление, чтобы читатели не мерзли, и было бы совсем хорошо.

Н. НИКИТИНА.

ОТКРЫТОЕ ПИСЬМО

и. о. управляющего трестом А. С. АСАНОВУ, председателю постройкома В. К. ТИМОФЕЕВУ.

Мы учимся в школе рабочей молодежи. Нелегко сочетать работу с учебой. Занятия заканчиваются в двенадцатом часу ночи. И тут возникает проблема: как добраться до дому?

Около тридцати учеников проживает в жилом поселке второго участка и в старой части города. Большинство из них — рабочие подразделений треста «Нижневартовскжилстрой».

Нетрудно представить, что испытывает человек, который после напряженного рабочего дня и занятий в школе вынужден пройти пешком несколько километров. К тому же утром спозаранку снова нужно на работу. И не удивительно, что некоторые наши одноклассники после двух-трех таких ночных маршрутов бросили школу. А выдержат ли остальные, когда начнутся сильные морозы?

Вопрос о транспорте мы не раз ставили перед директором школы рабочей молодежи. Он объясняет, что автобус должна выделять автобаза № 5 — таково распоряжение руководителей треста. Автобус выделен, но он то придет, то нет. Может это зависит от настроения диспетчера и шофера, а может от нежелания руководителей автобазы помочь нам?

Просим и. о. управляющего трестом А. С. Асанова и председателя постройкома В. К. Тимофеева разрешить как можно скорее вопрос с транспортом — первое полугодие учебного года уже на исходе.

От имени коллектива учащихся ШРМ-1: А. ХОЛОДИНОВ, плотник СУ-2В, Т. ЯРОСЛАВКИНА, работница УМР-1, В. СИДОРОВ, рабочий НСУ.

СКОЛЬКО ЖДАТЬ РЕМОНТА?

Шесть лет назад заселили наш дом № 39 по улице Пионерской, и за это время ни разу не производился ремонт. До сих пор не работают канализация и водопровод.

Летом, правда, появилась у нас бригада сантехников. Она сделала основные работы, а когда осталось подсоединить дом к наружной сети,—исчезла. Но жильцы сами откопали теплотрассу. Потом опять пришли сантехники и принялись за дело. Но когда подключили воду, в первой же квартире она побежала по швам сварки. Устранять течь сантехники не стали, воду же перекрыли и пообещали через пару дней зайти. Было это в начале сентября.

С тех пор они не появлялись. Теплотрасса оставалась открытой. Несколько раз ходили мы к начальнику ЖКК треста «Мегионгазстрой» тов. Мочаловой. Наконец, она пообещала принять меры. Теплотрассу кое-как засыпали, но вода в доме так и не появилась.

До каких же пор можно испытывать наше терпение?

АЛЕКСЕЕВ, БАЙКИН и другие. Всего 9 подписей.

ПО СЛЕДАМ НАШИХ ВЫСТУПЛЕНИЙ

„ДРУЖИННИК"

Так называлась передовая статья «Ленинского знамени» в номере за 15 ноября 1973 года. В ней говорилось о том, что в СУ-25 треста «Мегионгазстрой» бездействовала народная дружина. Исполняющий обязанности начальника СУ-25 А. ЗАХАРОВ признал критику справедливой и заверил редакцию, что недостатки устранены и впредь не повторятся.

Спрашивайте— отвечаем

Сохраняются ли льготы при увольнении?

Дорогая редакция! Сохраняются ли за работником северные льготы, если он уволился по собственному желанию с предприятия, отработав положенный по договору срок — три года, и перешел на другое предприятие?

Сохраняется ли за работником жилплощадь после увольнения по окончании срока договора и перехода на другую работу.

М. АХМЕТОВ.

Уважаемый тов. Ахметов! Если Вы увольняетесь в связи с истечением срока, указанного в трудовом договоре [НЕ ПО СОБСТВЕННОМУ ЖЕЛАНИЮ!], и в течение двух месяцев после увольнения устроились на работу в другое предприятие, то за Вами сохраняются и северные льготы и жилплощадь. Если же в трудовой книжке будет записано, что Вы уволились по собственному желанию, то вы теряете право на льготы и жилплощадь.

И. ЖУК,
юрист НГДУ «Мегионнефть».

ТАЙНА ХЛЕБА

РЕБЯТА часто спрашивают меня: «Почему у нас в Мегионе хлеб самый вкусный! Вкуснее, чем в Нижневартовске, Тюмени». И вот недавно с ребятами пятых классов мы пришли на экскурсию в пекарню и там узнали тайну нашего хлеба. Оказывается, руководит здесь всей работой прекрасный мастер своего дела Анна Дмитриевна Булашова, проработавшая пекарем восемнадцать лет. За свой благородный и безукоризненный труд она награждена орденом Трудового Красного Знамени.

Много рассказала Анна Дмитриевна ребятам о своей жизни, о трудностях, с которыми пришлось столкнуться, когда начала работать в Мегионе. Слушая ее, ребята поняли, как много нужно вложить труда, чтоб из зернышек получился такой румяный, пышный хлеб, каким угостила нас Анна Дмитриевна.

А я смотрела на смеющуюся девочку, которая, обжигаясь, ела кусок белого горячего хлеба и вспоминала другой кусок хлеба в руках своей матери.

...Шел 1944 год, мне было тогда шесть лет, но хорошо помню, как шла в очередь за хлебом, зажав в руке хлебную карточку, думая лишь об одном, как бы не потерять ее. Вижу красные от мороза, худые руки матери, делящие хлеб на равные части. Эти двести граммов черного хлеба, которые выдавали нам, детям, на сутки, были самыми дорогими на свете. Можно было часами сидеть и смотреть на хлеб, не есть, как можно дольше продлить это наслаждение.

Ночью от голода не спалось, и мать говорила: «А ты, доченька, думай о хорошем, вот когда вырастешь большая, всего будет вдоволь, и хлеба будет много-много и все белый». Тогда мне это казалось сказкой, даже не верилось, что все кончится, пройдут эти ужасные, голодные годы. Но слова матери действовали магически, и я засыпала с мечтой о будущем... Вообще главное в человеке — это оптимизм, вера в будущее, поддержка человека в трудную минуту хорошим словом.

Хлеб — это наше богатство и ценность, поэтому относиться к нему нужно бережно. Думаю, что не ошибусь, если от имени жителей всего поселка Мегион мы с ребятами скажем большое спасибо работникам нашей пекарни за вкусный хлеб, которым они кормят нас.

Ю. МОЛОКОВА,
учитель Мегионской восьмилетней школы.

НА ЖИЗНЕННЫЕ ТЕМЫ

ПОСЕЕШЬ ПОСТУПОК — ПОЖНЕШЬ ПРИВЫЧКУ,
ПОСЕЕШЬ ПРИВЫЧКУ — ПОЖНЕШЬ ХАРАКТЕР,
ПОСЕЕШЬ ХАРАКТЕР — ПОЖНЕШЬ СУДЬБУ.
(НАРОДНАЯ МУДРОСТЬ)

ХОРОШИЙ ПРИМЕР РОДИТЕЛЕЙ

Наши советские ребята в своем большинстве растут смелыми и честными, дружными и добрыми. И все же многое уходит из поля зрения старших. Тревожные сигналы порой раздаются из школы, из милиции, из прокуратуры: один не хочет учиться, второй хулиганит, третий грубит и лжет, четвертый уличен в воровстве.

Первыми воспитателями детей являются родители. Их воздействие на ребенка огромно. Его самые ранние впечатления связаны с матерью и отцом. Они влияют на детей своим поведением, словом, взаимоотношениями, всем образом жизни.

И сколько бы учитель ни работал над воспитанием культурных навыков, труд его пойдет насмарку, если в семье не уделяют этому внимания. Диву даешься, когда в класс входит папаша в шапке. Да давно ли он сам учился в школе?

...Училась в первом классе Лариса Б. Могла учиться отлично. Но из-за отсутствия внимания была только ударницей. Мои усилия по воспитанию усидчивости ни к чему не приводили.

И вот на родительском собрании присутствуют мать и отец. Отец обвиняет учителя в занижении оценок его дочери, заявляя, что он разбирается лучше, поскольку по образованию педагог. В доказательство своей правоты он вводит в класс свою первоклассницу (оказывается, на собрание он и ее привел!).

Теперь мне стало ясно, почему девочка на мои замечания не реагировала. Этот человек, считая себя педагогом, с недоверием относится к учителю и это же чувство воспитывает у своих детей.

О том, что не все взрослые придают значение воспитанию вежливости у школьников, убедительным доказательством является поведение самих родителей. Разговор между детьми часто доходит до крика, а мальчики нередко пускают в ход кулаки. Саша Л., Сережа Б., Юра Ш., Вадим Е. являются частыми нарушителями дисциплины.

А. С. Макаренко говорил родителям: **«Правильное воспитание — это наша счастливая старость, плохое воспитание — это наше будущее горе, это наши слезы, это наша вина перед другими людьми, перед всей страной».**

Семейные драмы, происходящие на почве пьянки, пагубно влияют не только на культуру поведения, но и на общее умственное и физическое развитие ребенка. Такие дети в школе или грубы по отношению к учителям, или бывают равнодушны ко всему окружающему, и, как правило, учатся плохо, попадают в разряд «трудных».

Нарушение самых простейших норм культурного поведения делает бессмысленным всякий разговор с родителями о воспитании культуры у их детей. Нужно помнить: вежливость — это форма общения с детьми, которая выражает уважение к личному достоинству человека и чувство собственного достоинства. Вежливость проявляется в словах, тоне, жесте, мимике.

И если родители вежливы друг к другу, они уже тем самым воспитывают ребенка. Хороший пример родителей — первое и основное условие воспитания культурного человека.

К. БАШИРОВА,
учительница средней школы № 3 г. Нижневартовска.

Приглашаем в Тобольск

Тюменская область — интереснейший край для туристов. Одним из интересных для посещений туристами городов области является наш Тобольск. За последнее время он очень изменился, похорошел.

В его пейзаж красиво вписался огромный железнодорожный мост через Иртыш, впечатляет железнодорожный вокзал с гербом города на фасаде здания. Силуэты башенных кранов одного из крупнейших речных портов Сибири тоже к лицу древнему сибирскому городу. Директивами XXIV съезда КПСС намечено строительство в Тобольске крупнейшего нефтехимического комплекса.

Есть что посмотреть в нашем городе и любителям старины.

Интересны архитектурные памятники, донесшие до наших дней дыхание веков. Это прежде всего обелиск славному атаману Ермаку. Невольно взгляд задерживается на причудливых сказочных формах здания драматического театра. А вечером можно побывать на его спектаклях.

С помощью экскурсовода туристы узнают о пребывании декабристов в сибирской ссылке, посетят дома великого ученого-химика Д. И. Менделеева и сказочника П. П. Ершова, побывают в государственном музее-заповеднике, одном из популярных в стране. Его фонды и экспозиции хранят около ста тысяч предметов, вещественных и документальных памятников материальной жизни народа.

С помощью работников экскурсионного бюро туристы смогут посетить ковровую, косторезную, мебельную фабрики, познакомиться с производством и людьми, которые своими руками творят чудесные изделия.

Туристам предоставляется турбаза «Тобольск», где они смогут приятно отдохнуть.

Посетить наш город вам поможет Тобольское экскурсионное бюро. Его адрес: Красная площадь, 2, телефон 22-20.

КУЗЬМИНА,
зав. Тобольским экскурсионным бюро.

ПОЮЩИЕ ЧАСЫ

Уникальные часы сделал житель города Тольятти С. И. Косарев. Они показывают время, число, день недели, месяц и год. Через каждые пятнадцать минут из глубины корпуса часов доносятся мелодии песен «Подмосковные вечера», «По долинам и по взгорьям», «Пусть всегда будет солнце», «Калинка», «Катюша», «Самара городок».

Конструирование — предмет глубокой увлеченности Степана Ивановича, которой он отдает все свободное время. Небольшая квартира умельца напоминает музей часов. И все здесь сделано руками хозяина дома. Вот часы, выполненные в честь 100-летия со дня рождения В. И. Ленина. Над ними мастер трудился несколько лет. Многие из четырех тысяч деталей, изготовленных для комплекса, можно рассмотреть лишь в сильную лупу. Сейчас С. И. Косарев занят созданием главных часов города.

А. САШИН,
корр. ТАСС.

Тольятти



МОСКВА. На сцене Московского Художественного академического театра Союза ССР имени М. Горького поставлен спектакль по пьесе А. Н. Островского «На всякого мудреца довольно простоты».

Постановка и режиссура народного артиста СССР В. Я. Станицына. Художник — заслуженный работник культуры РСФСР А. Д. Понсов.

НА СНИМКЕ: сцена из спектакля. Клеопатра Львовна Мамаева — народная артистка РСФСР Г. И. Калиновская, Егор Дмитриевич Глумов — народный артист РСФСР О. А. Стриженов.

Фото В. Егорова.

(Фотохроника ТАСС)

Коллекцию одежды, отражающей направление моды на 1974—1975 гг., создали художники Вильнюсского Дома моделей.

НА СНИМКЕ: женский ансамбль для осеннего и весеннего сезонов — плащ из водонепроницаемой ткани на теплой подкладке и ансамбль из полушерстяной ткани с меховым воротником.

Фото Т. Жебраускаса

(Фотохроника ТАСС)





ПОКАЗЫВАЕТ «ОРБИТА»

СРЕДА, 19 декабря

9.30 Программа передач. 9.35 Новости. 9.45 «Костер». 10.15 Народный артист СССР М. И. Царев читает стихи А. Пушкина, М. Лермонтова, А. Блока, С. Есенина, Ф. Тютчева. 11.10 По страницам «Голубого огонька». 11.55 Политический обозреватель газеты «Правда» Ю. А. Жуков отвечает на вопросы телезрителей. 12.25 «На экране кинокомедия». «Музыкальная история». 14.00 «Время». 14.30 Концерт-вальс. 15.10 «Певучие родники». Док. фильм. 15.30 «Семнадцать мгновений весны». Телевизионный многосерийный художественный фильм. 1 серия. 16.40 Международный турнир по хоккею на приз газеты «Известия» Сборная ЧССР — сборная Швеции. 2 и 3 периоды. 18.30 «Поет Изабель Обрэ». 19.00 «Время». 19.25 Выступает оркестр русских народных инструментов под управлением В. Федосеева.

ПЯТНИЦА, 21 декабря

9.30 Программа передач. 9.35 Новости. 9.45 Для детей. «Умелые руки». 10.15 «Страницы творчества писателя Сергея Залыгина». 11.10 Стране рапортует Ивановская область. В передаче принимает участие первый секретарь Ивановского обкома КПСС В. Г. Клюев. 12.00 Концерт ансамбля песни и пляски войсковой части МВД СССР. 12.35 Киноленты прошлых лет. «Тихий дон» (По роману М. Шолохова). 14.00 «Время». 14.30 «Играй, мой баян». Ведет передачу лауреат Международного конкурса баянистов А. Беляев. 15.10 Премьера телевизионного документального фильма о визите Л. И. Брежнева в Индию. 16.10 Концерт. 16.35 «Семнадцать мгновений весны». Телевизионный многосерийный художественный фильм. 2 серия. 17.45 Музыкальная программа по письмам зрителей. 18.30 Премьера телевизионного документального фильма «В горах Алтая». 19.00 «Время». 19.25 Премьера телевизионного документального фильма «Как сердцу высказать себя»

СУББОТА, 22 декабря

9.00 Программа передач. 9.05 Новости. 9.10 Программа мультипликационных фильмов. 9.45 «Сегодня — День энергетика». Беседа с министром энергетики и электрификации СССР П. С. Непорожним. 10.00 «Музыкальный киоск». 10.30 «Здоровье». Научно-популярная программа. Ведет передачу врач Ю. Белянчикова. 11.10 «Международный турнир по хоккею на приз «Известий». Сборная СССР — сборная ЧССР. 3 период. 12.05 Премьера телевизионного многосерийного спектакля Н. Долинина «Разные люди». Глава 1. «Владимир Родионов». 13.15 Концерт по заявкам энергетиков. 14.00 «Время». 16.00 Премьера телевизионного музыкального фильма. «Солнечные ритмы». 16.35 Премьера телевизионного художественного фильма «Быть человеком». 1 серия. 17.40 «Молодые голоса». Конкурс исполнителей советской песни. 19.00 «Время».

ВОСКРЕСЕНЬЕ, 23 декабря

9.00 Программа передач. 9.05 Новости. 9.10 «Песня о юном барабанщике». Мультипликационный фильм. 9.20 Для школьников. Премьера телевизионного многосерийного спектакля «Ребята с нашего двора». История 6. Автор Эдуард Шим. 10.00 Служу Советскому Союзу. 11.10 Международная панорама. 11.45 «Клуб кинопутешествий». Ведет передачу Ю. А. Сенкевич. 12.45 Премьера телевизионного многосерийного спектакля Н. Долинина «Разные люди». Часть 2. «Николай Сидых». 14.00 «Время». 16.00 Премьера телевизионного художественного фильма «Быть человеком». 2 серия. 17.10 «Очевидное — невероятное». Ведет передачу профессор С. П. Капица. 18.10 Концерт мастеров искусств. 19.00 «Время».

Зам. редактора А. СМИРНОВ.

ПРИГЛАШАЮТ НА РАБОТУ:

Нижневартовская АТК — дипломированных кочегаров для работы на котлах ПКН-2 с, начальника отдела технического контроля.

Обращаться в отдел кадров.

●

Строительно-ремонтное управление НГДУ «Мегионнефть» на постоянную работу — слесаря-наладчика по деревообрабатывающим станкам, автослесаря, газоэлектросварщика.

Обращаться: отдел кадров, (автобусная остановка «Поликлиника»).

●

СУ-31 треста «Мегионгазстрой» на постояннуюю работу СРОЧНО — электриков, газоэлектросварщиков, плотников-бетонщиков, плотников.

Обращаться в отдел кадров СУ-31 (молодежный поселок в районе газоперерабатывающего завода).

●

Автобаза № 5 треста «Нижневартовскжилстрой» — начальника гаража, контрольного механика, слесаря по регулировке топливной аппаратуры, автослесаря по ремонту дизельных и карбюраторных двигателей, кузнеца-медника.

Обращаться по адресу: 2-й участок (остановка автобуса СУ-909), отдел кадров.

●

Автобаза № 9 Главтюменьнефтегазстроя — вулканизаторщика, электросварщика, автослесарей, кочегара 3-5 разрядов, уборщицу производственных помещений, сторожей.

Обращаться в отдел кадров.

НАШ АДРЕС: 626444

г. Нижневартовск, Дом Советов

ТЕЛЕФОНЫ: редактора — 0-98, зам. редактора — 0-85, промышленного отдела — 0-85 (2 зв.), ответственного секретаря и отдела писем — 0-87, типографии — 0-87 (2 зв.).

ГАЗЕТА ВЫХОДИТ ПО ВТОРНИКАМ, ЧЕТВЕРГАМ И СУББОТАМ

Нижневартовская типография управления издательств, полиграфии и книжной торговли Тюменского облисполкома

Тираж 8948

ПРОЛЕТАРИИ ВСЕХ СТРАН, СОЕДИНЯЙТЕСЬ!

ЛЕНИНСКОЕ ЗНАМЯ

ОРГАН НИЖНЕВАРТОВСКОГО ГОРКОМА КПСС И ГОРОДСКОГО СОВЕТА ДЕПУТАТОВ ТРУДЯЩИХСЯ ТЮМЕНСКОЙ ОБЛАСТИ

Издается с 4 сентября 1941 г. ✦ № 152 (3290) ✦ ЧЕТВЕРГ, 20 декабря 1973 г. ✦ Цена 2 коп.

ДОВЕРИЕ — ЛУЧШИМ

17 декабря, в морозный, первый по-настоящему зимний день, собрались рабочие Мегионского УБР на митинг, посвященный бурению пятисоттысячного метра со дня основания организации.

Полдень. Подходят и подходят автобусы с людьми к буровой № 14-в 33 куста, что в двух километрах от Мегиона. Хозяйничает на буровой лучшая в УБР бригада мастера Александра Яковлевича Миронова, к торжественному дню перекрывшая свои социалистические обязательства на восемь тысяч метров. И не случайно ей, а точнее, лучшей в бригаде вахте бурильщика Геннадия Васильевича Герасимова предоставлено право на бурение юбилейного метра.

С приветственным словом к буровикам обратился главный инженер управления Н. Г. Кемалов. От имени бригады выступил А. Я. Миронов.

Помощники бурильщика П. А. Безручкин, В. И. Дубровский, В. Л. Седых во главе с Герасимовым занимают рабочие места. Почти все они опытные рабочие: бурили в Куйбышевской области, Башкирии, Краснодарском крае.

— Трудно было выделить лучшую вахту, — говорит Миронов, — все трудились с полной отдачей сил. Но спора не было: лучших назвали их же товарищи.

Это радует и обнадеживает — коллектив бригады на правильном пути. Верным курсом идет и все управление, выполнившее к 7 ноября годовой план.

Полумиллионный метр пробурен, митинг продолжается. Слово берет секретарь парткома УБР А. В. Зайко. Со словами благодарности за доверие обращается к товарищам по труду бурильщик Герасимов. С трудовой победой проходчиков недр поздравил инструктор горкома КПСС К. С. Замалетдинов. Поздравляют буровиков председатель поссовета А. А. Симаков, секретарь парткома нефтеразведочной экспедиции Н. Н. Бутенко.

В заключение торжества каждому из вахты были вручены Почетные грамоты и подарки.

На финише третьего, решающего



Хорошо трудится в комсомольско - молодежной бригаде Веры Гусляковой Иркутского СМУ «Главвостоксибстроя» штукатур-маляр Раиса Дорина. Окончив профтехучилище № 27 в городе Салавате Башкирской АССР, она приехала на строительство Нижневартовска и вот уже два года — одна из лучших штукатуров комсомольско-молодежной.

НА СНИМКЕ: Р. Дорина.

Фото нашего внештатного корреспондента К. Шапалина.

Строим тысячную

ВЫШКОМОНТАЖНАЯ КОНТОРА № 1. СОЦИАЛИСТИЧЕСКОЕ СОРЕВНОВАНИЕ ЗА ПРАВО СТРОИТЬ ТЫСЯЧНУЮ БУРОВУЮ РАЗГОРАЕТСЯ С НОВОЙ СИЛОЙ.

Коллектив организован в 1969 году. Три дня назад здесь возвели 999-ую буровую. В борьбу за тысячную включились три самых лучших бригады — Героя Социалистического Труда Я. С. Вагапова, П. И. Лачинова, молодого коммуниста В. Ф. Дмитриева. Вагапов приступил к строительству буровой 328 «бис» для бригады А. Д. Шакшина, Лачинов — 131-й для УБР № 2, Дмитриев — 7 «бис» для бригады В. Т. Громова.

В эти дни в передовых коллективах состоялись пусковые конференции. В бригаде В. Ф. Дмитриева ее открыл главный инженер ВМК-1 А. С. Сахно. Заместитель начальника вышкомонтажного цеха А. П. Андросов, начальник отдела труда и заработной платы В. Д. Назаров, бригадир В. Ф. Дмитриев, партгрупорг бригады Н. В. Левин, прораб И. А. Иванов повели на конференции важный разговор о неиспользованных резервах, о том, как нужно работать на буровой 7 «бис», учитывая все трудности и сложности.

Секретарь партбюро Н. И. Денисенко познакомил бригаду вышкомонтажников с условиями соревнования, указал, что главными итогами будет качество, скорость, организация и дисциплина труда.

Бригадир В. Ф. Дмитриев заявил, что уже через пять дней буровая с отличной оценкой вступит в строй.

С. ТОМИН.

Передовые птичницы

Птицеводы совхоза «Нижневартовский» стремятся успешно завершить 1973 год и заложить прочную основу для производства яиц в будущем. Годовое задание один миллион 760 тысяч яиц выполнен еще первого сентября.

Лучшими птичницами совхоза считаются Анастасия Федоровна Кукушкина, Валентина Васильевна Федорова, Евдокия Николаевна Белякова. С начала года за счет тщательного ухода они сумели получить от каждой курицы-несушки более двухсот яиц.

Н. ЗУБКО,
главный зоотехник совхоза «Нижневартовский».

Молодежь сдержала слово

Комсомольско - молодежная бригада Виктора Китаева, разбуривающая скважины на 87 кусте, в центре озера Самотлор, выполнила вчера социалистическое обязательство — пробурено 70 тысяч метров породы. Годовой план бригады — 45 тысяч.

Право пробурить 70 тысячный метр предоставлено вахте Владимира Серикова.

С. АЛЕКСЕЕВ.

Сто миллионов

Столько тонн нефти добыто на месторождениях нашего района с начала их эксплуатации, с 1964 года.

В первый год было добыто всего 59,3 тысячи тонн, а через два года 516,3 тысячи. Темпы продолжают очень быстро расти. В 1968 году добыча перевалила уже за миллион, в 1970-м — за три миллиона, в прошлом году — за 26, а нынче — за 44 миллиона тонн.

* * *

На нефтепромыслах Самотлора с начала разработки этого месторождения, с мая 1965 года, закачано в нефтяной пласт для поддержания его природной энергии сто миллионов кубометров воды.

Коллектив цеха поддержания пластового давления (начальник Б. Г. Кошелев) достиг этого, работая с опережением графика. Годовой план третьего, решающего года пятилетки будет завершен на днях.

В авангарде социалистического соревнования — комсомольско-молодежный участок Виктора Маслова, где по-ударному трудятся машинист Александр Абдрашитов, слесарь Виктор Семин, электросварщик Сергей Ионов и инженер, молодой коммунист Георгий Ильясов.

А. ДИМИН.

◆ ЗАМЕТКИ С ТРАССЫ ГАЗОПРОВОДА

Тридцатый — шестьдесят второй...

Начало «Заметок с трассы газопровода» было напечатано в прошлом номере нашей газеты. В нем был отмечен недостаток, отрицательно влияющий на дела строителей, — нехватка вахтовых машин.

Заместитель управляющего трестом «Самотлортрубопроводстрой» А. А. Горностаев уже сообщил в редакцию:

«Сейчас мощные самолеты «Антей» доставили в адрес треста семь автомобилей ЗИЛ-157, которые будем использовать в качестве вахтовых машин. Но пока они задержались в Ватинской АТК. Мы обращаемся к руководителям конторы с просьбой ускорить подготовку нужного нам автотранспорта».

Сегодня мы продолжаем разговор о том, как идет работа на газопроводе ГПЗ — Сургутская ГРЭС.

В вагончике начальника участка натоплено жарко. Борис Григорьевич Анцыгин неторопливо рассказывает о делах на трассе газопровода. Он недавно исполняет обязанности начальника участка, но коллектив этот ему знаком, и он верит в то, что с ним можно сделать многое.

Потом эту фразу — «Подцену делу человека.

— Сегодня — это уже не заботы, — улыбается Борис Григорьевич, — вот где заботы, — и он, оборачиваясь, показывает за спиной прикрепленную на стене длинную неширокую ленту трассовки. — Подводит дедушка Мороз.

Потом эту фразу — «Подводит дедушка Мороз» — я слышал почти от каждого строителя.

— Вот так валит, валит. Укрывает болота всплошную. Под таким одеялом тепло держится, и болото не промерзает. Морозы-то несильные.

Ни в УМ-19, ни в СУ-43 нет тракторов в болотном варианте, с широкими, до метра гусеницами. А они нужны. Сейчас бы пропустить их по болотам, наморозить дороги и, — работай.

Вошел механик участка Иван Васильевич Букин, раздраженно сказал:

— «Дэтэшка» стала. Опять нет запчастей...

Единственный ДТ-75 работавший на болотах, вышел из строя. Надолго ли. Пока неизвестно. Дефицит с запчастями стал притчей во языцех не только на этом участке.

Трест «Самотлортрубопроводстрой», к которому относится СУ-43, организация молодая, существует с лета. Организацию-то создали, а вот техникой не обеспечили. Где-то все-таки сработала пружинка, и кое-что из машин уже поступило в Тюмень, в аэропорт, но пока медлят с доставкой техники в Нижневартовск. Знать, не до конца еще сработала заветная пружинка, остановилась на полпути. И держит ее в своих руках руководство Главтюменьнефтегаза, которое препятствует перевозке техники в адрес треста.

А. ВЯЗКОВ.

3. ГДЕ ЖЕ ТЫ, ДЕДУШКА МОРОЗ?

На первых порах Борису Григорьевичу было нелегко — прежнее руководство «сумело» подраспустить коллектив, растерять авторитет. Кое-кто и сейчас считает, что взял Анцыгин уже больно круто и гайки завинчены напрочь, но на участке сейчас все ладно и дисциплина гораздо лучше.

Были случаи пьянства, драк — сейчас не стало. Однажды некоторые запросили зарплату повыше. Анцыгин сказал, как отрезал: «Заработал — получи, а требовать то, что не трудом взято, это не по-нашему». И пошел по городку спокойным, размеренным шагом хозяина, уверенного в себе и знающего

Единственный ДТ-75 работавший на болотах, вышел из строя. Надолго ли. Пока неизвестно. Дефицит с запчастями стал притчей во языцех не только на этом участке.

Трест «Самотлортрубопроводстрой», к которому относится СУ-43, организация молодая, существует с лета. Организацию-то создали, а вот техникой не обеспечили. Где-то все-таки сработала пружинка, и кое-что из машин уже поступило в Тюмень, в аэропорт, но пока медлят с доставкой техники в Нижневартовск. Знать, не до конца еще сработала заветная пружинка, остановилась на полпути. И держит ее в своих руках руководство Главтюменьнефтегаза, которое препятствует перевозке техники в адрес треста.

А. ВЯЗКОВ.

Новый отряд пограничников

185 БЫВШИХ ПОГРАНИЧНИКОВ С ДАЛЬНЕГО ВОСТОКА ПРИБЫЛИ В НИЖНЕВАРТОВСК НА ВСЕСОЮЗНУЮ УДАРНУЮ КОМСОМОЛЬСКУЮ СТРОЙКУ № 1 ПО ОСВОЕНИЮ САМОТЛОРСКОГО НЕФТЯНОГО МЕСТОРОЖДЕНИЯ.

Они будут работать на строительстве центрального товарного парка, газоперерабатывающих заводов, на обустройстве Аганского месторождения и других объектах.

Хорошо знают на Самотлоре ударный труд пограничников. Всем известно имя монтажника КММУ-1, делегата X Всемирного фестиваля молодежи и студентов в Берлине, кавалера ордена Красной Звезды М. Рычагова. А. Артемьев, монтажник СУ-45, награжден медалью «За доблестный труд». Он отлично проявил себя на строительстве нефтепровода Самотлор — Альметьевск.

Для вновь прибывших трест «Мегионгазстрой» строит девятиэтажное общежитие.

А. АНАТОЛЬЕВ.

ПАРТИЙНАЯ ЖИЗНЬ

УСИЛИВАЕМ КОНТРОЛЬ

КРИТИЧЕСКИЕ ЗАМЕЧАНИЯ — К ИСПОЛНЕНИЮ

Критические замечания, предложения коммунисты высказывают на любом партийном собрании, но на отчетно-выборном они приобретают особое значение. Коммунисты подводят итоги проделанной работы, анализируют их и дают наказы новому составу руководящего органа, программу действия на целый год. Мы внимательно изучили все, о чем говорилось на отчетно-выборном собрании, и с учетом этого начинаем свою работу.

Вот основные наши упущения: в прошлом учебном году в некоторых классах нерегулярно работал родительский лекторий, в масштабах школы не была разработана тематика лекций по всем классам, наши учителя мало занимались педагогической пропагандой, редко выступали с лекциями на предприятиях. Отмечалась также слабая постановка военно-патриотического воспитания учащихся, недостаточным было внимание военрука школы к «трудным мальчикам». Нерегулярно выпускались стенные газеты в ряде классов, неинтересно проходили политинформации, классные часы.

Серьезное замечание было сделано по поводу того, что в прошлом учебном году почти не проводились месячники по отдельным предметам.

На XXIV съезде КПСС, как известно, приняты решения, направленные на дальнейшее совершенствование права партийного контроля. Положение Устава партии о праве контроля деятельности администрации теперь распространено наряду с производственными на первичные парторганизации всех проектных организаций, конструкторских бюро, научно-исследовательских институтов, учебных заведений, культурно-просветительных и лечебных учреждений.

Была необходимость полнее использовать право контроля, и на одном из первых партийных собраний мы обратили на это особое внимание, затем заслушивали отчеты директора школы, завуча.

Дирекция школы незамедлительно приступила к выполнению постановления партийного собрания, разработала прежде всего примерную тематику родительских бесед по всем десяти классам. Темы-графики находятся в методическом уголке, по которым регулярно такие беседы проходят. Родительский лекторий действует по параллелям, в каждой параллели назначен учитель, ответственный за работу родительского лектория.

Военрук А. А. Неизвестных учел критические замечания в свой адрес. Он хорошо продумал план военно-патриотического воспитания школьников и добивается его выполнения. Созданы и активно действуют отряды юных друзей Советской Армии, которыми руководит сам А. А. Неизвестных. В честь 56-й годовщины Великой Октябрьской социалистической революции состоялся строевой смотр мальчиков всех классов. Закончилось оформление кабинета военного дела.

В интересах укрепления связей школы с родителями создан совет отцов. Руководство им доверено завучу коммунисту Е. М. Яровому. Надо сказать, что этот общественный орган отвечает своему назначению, многие отцы повернулись лицом к школе, стали чаще бывать у нас, беседовать с классными руководителями, учителями. Этому во многом способствовало то, что на первом же заседании совета отцов принят конкретный план работы, выбран деятельный президиум, установлено шефство над «трудными мальчиками».

С 1 сентября нынче еженедельно выходит стенная газета «Школьная правда», которая собирает вокруг себя многих ребят, помогает во всей воспитательной и организационной работе школы. Стала интересной и живой стенная печать благодаря стараниям завуча по воспитательной работе Р. Ф. Царевой.

Стенная печать — это хорошо, но нельзя ли выпускать радиогазету! Посоветовались и решили: можно и нужно! В октябре первая радиогазета зазвучала, и теперь она выходит еженедельно, по понедельникам. Главный редактор ее — старшая пионервожатая М. П. Готфрид. Сейчас все признали, что радиогазета — весьма эффективное средство связи с учащимися.

Серьезной и обоснованной была критика по поводу недостатков в политической информации. Партийная организация, администрация не оставили без внимания и эти замечания коммунистов. В сентябре проведен семинар с классными руководителями, на котором директор школы Е. М. Малинская рассказала о месте, роли, методике, содержании политинформации. В ноябре проведено партийное собрание с такой же повесткой дня. В порядке подготовки к собранию состоялись открытые политинформации в классах. Дело пошло, и внимание к нему не будет ослаблено в течение всего учебного года.

Каждая секция разработала план месячника и неплохо реализует его. Удачно прошел, например, месячник по математике, затем по русскому языку.

Таким образом, каждое критическое замечание в адрес руководства партийной организации и школы учтено, по нему принимаются необходимые меры.

Л. ФЕДОРОВСКАЯ,
секретарь партийной организации средней школы № 4

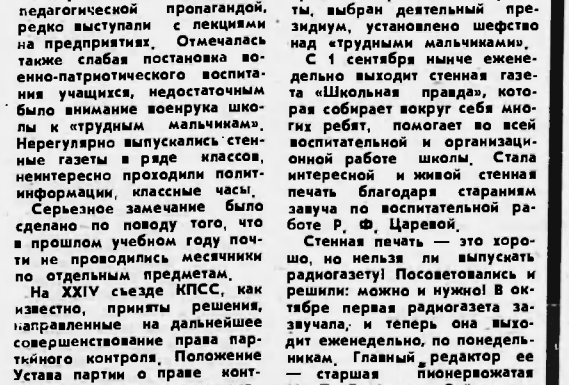

ФОТО Б. Муминова (Фотохроника ТАСС)



Чечено-Ингушская АССР. В живописной долине реки Аргун, близ селения Чирюрт, сооружается мощный цементный завод. Новый гигант промышленности Чечено-Ингушетии выдаст первую продукцию уже в этом году.

Доброй славой на стройке пользуется комсомольско-молодежная бригада монтажников, которой руководит молодой коммунист Багаутдин Успанов. Передовой коллектив уже выполнил годовой план и работает в счет мая 1974 года.

НА СНИМКАХ (слева направо): члены бригады — А. Давлетмирзаев, М. Чараев и Г. Бетиев; на строительстве вращающейся печи.

Фото Р. Дика (Фотохроника ТАСС)

ВСТРЕЧНЫЙ ПЛАН

КОЛЛЕКТИВА НГДУ „МЕГИОННЕФТЬ" НА 1974 ГОД

Коллектив нефтегазодобывающего управления «Мегионнефть» взял обязательство дополнительно к ранее принятому — добыть еще 50 тысяч тонн нефти. Всего, таким образом, предприятие даст сверх задания 300 тысяч тонн «черного золота», что позволит выполнить государственный план досрочно.

Труженики управления единодушно решили поддержать инициативу НГДУ «Нижневартовскнефть» — начать соревнование за досрочную добычу 100-миллионной тонны тюменской нефти и приняли развернутый встречный план работы на 1974 год. Намеченная коллективом программа включает такие пункты:

добыть восемь миллионов 850 тысяч тонн нефти, из них 150 тысяч — сверх государственного задания;

закачать в пласт 15 миллионов 380 тысяч кубических метров воды — на 180 тысяч кубометров больше, чем предусматривает план;

за счет внедрения новой техники и технологии, научной организации труда получить сверхплановую прибыль в сумме полмиллиона рублей;

повысить производительность труда против задания на 0,3 процента;

внедрить в производство не менее 165 рацпредложений с экономическим эффектом 100 тысяч рублей.

Встречный план предусматривает также дальнейшее увеличение производства продукции совхозом «Нижневартовский». Коллектив совхоза решил получить сверх плана 206 процентов мяса, 730 центнеров молока, 130 тысяч штук яиц и 90 процентов парниковых овощей.

ОТКРЫТОЕ ПИСЬМО

М. К. МИХАЙЛОВУ, управляющему трестом «Нижневартовскнефтестрой», В. Т. МАКАРОВУ, секретарю парткома треста.

В НГДУ «Мегионнефть» есть цех подземного и капитального ремонта скважин. Семь лет он существует, а не имеет, образно говоря, ни кола, ни двора. Его уже четвертый раз перегоняют с места на место.

В настоящее время в цехе уже более 170 человек и 65 специальных агрегатов. Люди и техника находятся под открытым небом, потому что производственные помещения отсутствуют.

Ко мне, как депутату, обращаются мои товарищи по работе с просьбой выяснить, когда будет построена хотя бы примитивная база. Ведь на дворе зима, хотя сейчас и не холодно, но лежать под машинами и ремонтировать узлы — занятие не очень-то приятное, не говоря уже о производительности труда.

Спрашивают меня рабочие и потому еще, что вот уже много лет рядом с Мегионским тоже поселком строится первая мастерская и стоянка для нашей техники. И конца строительству не видно.

Вот и прошу вас, уважаемые руководители, ответить через газету, когда же, наконец, мы сможем нормально работать.

А. МАГАРАМОВ,
бурильщик цеха капитального ремонта скважин, депутат горсовета.

На Газлийском месторождении

УЗБЕКСКАЯ ССР. На карте газовых магистралей нашей страны Бухарская область находится как бы в центре многолучевой звезды. Лучи ее — это тысячекилометровые трубопроводы, протянувшиеся в центр страны, на Урал, в братские союзные республики, за рубежи нашей Родины. По стальным руслам только в этом году пройдет свыше 35 миллиардов кубометров голубого топлива, добытого в объединении «Узбекгазпром».

НА СНИМКЕ: начальник смены инженер Сергей Клубничкин и инженер-диспетчер Флора Каримова на центральном диспетчерском пульте Газлийского газового месторождения.

ВЕСТИ ИЗ МЕГИОНА

Отчитался партком

Состоялось отчетно-выборное партийное собрание в Мегионской нефтеразведочной экспедиции. С докладом о работе партийного комитета выступил его секретарь Н. Н. Бутенко. Коммунисты принципиально, критически подошли к деятельности своего руководящего органа, указав на ошибки и недочеты в работе. Не может быть безразличия к бытовым и производственным проблемам коллектива со стороны партийной организации, подчеркнули выступившие в прениях.

Избран новый состав парткома. Руководство им вновь доверено Н. Н. Бутенко.

В работе собрания принял участие первый секретарь горкома партии С. Д. Великопольский.

Итоги подписки

В поселковом отделении связи подведены итоги подписки на 1974 год. Если сейчас мегионцам доставляется 13 тысяч экземпляров подписных изданий, то в будущем году читатели получат 16700 газет и журналов. Главный инженер нефтеразведочной экспедиции А. Я. Вырвикишко, например, выписал девятнадцать экземпляров, Н. Д. Вовченко из РЭБ флота — пятнадцать. Газеты «Известия», «Комсомольская правда», «Тюменская правда», «Ленинское знамя», журналы «Техника — молодежи», «Радио» и другие издания будут приходить в дом молодого геолога УБР Виктора Сидорчука.

Большую работу, как и в прошлые годы, провели распространители печати — табельщица СУ-12, член КПСС В. Н. Иванова, инженер производственно-технического отдела СУ-920 Г. В. Панькина, А. А. Воронина из УБР.

Выступают депутаты

В производственных и культурных организациях поселка завершаются отчеты исполкома поссовета. С содержательными докладами выступили: в ССУ-7 и СУ-12 — А. И. Наливайко, в УМ-9, СМУ-11, в вышкомонтажной конторе и КБО — А. А. Симаков. Депутаты Т. А. Федорова, Г. А. Чоботов и М. М. Полищук рассказали своим избирателям о работе поссовета и его исполкома.

Эти отчеты были не сухим перечислением фактов, а откровенным и полезным разговором на тему дня.

А. ПЛЕСОВСКИХ,
наш собкор.

ПОЕДИНОК

Коэффициент удачи

ОЧЕРК

В. Дорошенко

ЖАРКО. Пыльно. Небо прокалено до бела. И это на севере. Кузьмич растерян. Лицо потное, усталое. Щелки глаз совсем затекли, точно его искусали пчелы. Впервые вижу таким расстроенным. Все было хорошо, вдруг — пришла беда, отворяй ворота. Поставили подножку центраторы, со скрипом идет на 331 куст кондуктор. А с него начинается скважина, им задается направление наклонной стальной «иглы», пронзающей земную толщу почти на 2,5 тысячи метров. Четырехсотметровая труба должна предохранить верхние слои, богатые пресной питьевой водой от загрязнения нефтью и минерализованными источниками нижних горизонтов. И вот на ней споткнулась подготовительная вахта Мухаметдинова. Вдобавок отказал передатчик. Диспетчера управления он принимал, а «311» только слышал. А без связи, что без рук. И машины нет. Газик шофер-мальчишка увел на автобазу и второй день не может справиться с покрышками. Вот и топает мастер от одного куста к другому. А это — четыре километра. Песок по щиколотку и тридцать градусов в тени. Растеряешься поневоле. Тем более — последний день: завтра в отпуск. Путевка в Сочи уже лежит в кармане.

Кузьмич, Кузьмич... И в голосе нет металла, начальственной жесткости. И вид какой-то домашний, а дело идет. Везде поспевает, даже чересчур. Себя не жалеет, растрачивает по мелочам. Не захотел отрывать буровиков от работы, сам сходил на «311» за банкой отвердителя. И ничего! Как-будто так и надо.

К вечеру произошло «ЧП»: на незадачливом 311 кусте при спуске кондуктора наскочили на плавун. Когда я зашел в вагончик, Кузьмич сидел на корточках перед стоящей на полу рацией и, казалось, равнодушно слушал перепалку дежурного диспетчера со своим помощником. Рация «311» не принимала. Чтобы подсказать Ибрагимову, он должен был все объяснить диспетчеру, а уж тот Рифкату.

— Кузьмич, Кузьмич! — надрывался диспетчер. — Он хочет поднимать кондуктор. — Что делать?

— Спроси его, — устало проговорил Петров,—сколько труб спустили?

— Ибрагимов, Ибрагимов! Кузьмич спрашивает, сколько труб в скважине?

— 23, 23. На двадцать четвертой колонна встала. На двадцать четвертой...

Кузьмич не двигался. Его усталое лицо ничего не выражало, кроме полусонного равнодушия. Набухшие веки совсем закрыли глаза. Казалось, что он спал. Но это только казалось. «Двадцать три,—мысленно подсчитал он, — каждая по десять метров. Значит в скважине 230 метров стальных труб. Рифкат предлагает их поднять. Поднять... развинтить на секции, потом снова собрать. Одним часом не обойдешься. Опять простой. А куда стоять? На «77» потеряли почти целую вахту. И теперь здесь...» Оставалось одно: попытаться пробить пробку по-иному.

— Алло, диспетчер. — твердо проговорил он, — передай, поднимать кондуктор не нужно. Пусть спускает турбобур и разбуривает пробку.

— Ты слышишь, Ибрагимов, — передавал диспетчер, — Кузьмич говорит, поднимать трубы не стоит. «Пробку» можно разбурить. Ты меня понял?

— Алло, алло! Диспетчер, — зачастил Рифкат. — Я же объяснил. Надо поднимать кондуктор. Вот. Пробиться невозможно. Пытались...

Кузьмич растерянно махнул рукой и на рацию больше даже не смотрел, хотя диспетчер и помощник продолжали бесплодную дискуссию. Вышли из вагончика. Солнце село. Но по-прежнему было светло. Прохлада северной ночи приятно освежала лицо, мокрую от пота спину. Наступила та короткая, но благодатная пора, когда уставшее за день солнце «присело» за дальнюю кайму тайги, чтобы через час-другой, отдохнув, снова выкатить свой раскаленный добела глаз. И уже в три часа ночи будет так же жарко и душно, как днем. В первое время мне казалось, что солнце висит почти над головой: взлети на вертолете и дотянешься до него рукой. Зрительный обман создавали плоские болота, низко нависший, почти лежащий на вершинах кедров, белесый шатер неба. Чувствуешь себя неудобно, будто ты на краю света. И там, за тайгой, уже начинается преисподняя.

Кузьмич равнодушно взглянул на небо. Расстегнув выгоревшую хлопчатобумажную куртку, провел, словно умываясь, ладонью по лицу и спокойно зашагал по лежневке на 311 куст. Его ждали. Переоделся. На буровую пришел в коричневой каске и зеленом брезентовом плаще. Огромные резиновые сапоги дополняли его рабочий наряд. Привычно стал к пульту бурильщика. Куда девалась прежняя сонливость, вялость. Движения расчетливы, взгляд небольших карих глаз тверд, уверен. Таким, наверное, и должен быть настоящий буровик.

Но Кузьмич не играл, не представлялся. Двадцать пять лет — срок, когда работа становится продолжением натуры человека, врастает в его плоть и кровь. Восемнадцатилетним юнцом попал он на буровую. Природная сметливость, цепкость инженерного ума и необыкновенное упорство позволили ему уже через год после училища, минуя три обязательных ступени служебной лестницы, возглавить вахту. Менялись конторы, месторождения, а он все бурил, бурил и бурил, собирал по крохам творческий опыт, проверенный на собственных ошибках и доказанный безаварийной работой буровой. Везло ему и на хороших людей. Известные мастера Елисей Семенович Пругло, Иван Сергеевич Шибанов, добрый учитель и постоянный наставник Авзалитдин Гиззатуллович Исянгулов научили понимать человека, умело сочетать душевную мягкость, отзывчивость с неумолимой требовательностью. Последнее ему давалось труднее всего. Уже став знаменитым, золотым мастером, он нет-нет и срывался, стремился везде поспеть, все сделать самому.

...Вот и сейчас он все взял на себя. Не ругался. Только кивнул бурильщику Мухаметдинову и тот послушно занял место первого помощника. И так всегда: кивнул, сказал два-три слова и все. И странно, люди понимали его быстрее, нежели тех ретивых мастеров, которые, объясняя прописные истины, читают пространные нравоучения, упиваясь собственной эрудицией. И стоит провинившийся, моргает испуганными глазами, от стыда ничего не соображая. А Кузьмич лишь повернул голову, еще ни малейшим намеком не выразил просьбу, как помбур Хасаншин уже был у автоматического ключа, готовый принять первую «свечу».

Как он добился такого единства действия людей, противоположных по характеру, служебному положению? Раис Хасаншин высокий, сильный парень. Рябоватое лицо, волевой подбородок. Он, словно юла, никогда не стоит на месте, всегда в движении, не раздумывая идет на самые рискованные операции. Но это и пламя: чуть что не так, тут же вспылит, встанет на дыбы. Он и Кузьмич! Две несовместимости, спрессованные в одном порыве. Что это — фанатизм, слепая вера в авторитет, доведенная до автоматизма не только в поступках,, но и мышлении?

Буровая—не поточная линия, где человек изо дня в день, годами выполняет одну и ту же операцию. Да, здесь существует разделение труда, специализация. Каждый знает свое место, любой, на случай надобности, сможет подменить друг друга, прийти на помощь. Все как на обычном производстве. Разница лишь в том, что здесь рабочий имеет дело не с металлом или деревом, а живой природой, от которой можно ожидать любого подвоха. Не зря говорят: «Бурильщик, что сапер, ошибается один раз». Так что человек-автомат здесь не подойдет, сломается. Слишком все быстротечно. Предусмотреть, запрограммировать события иногда просто невозможно. Один из таких «сюрпризов» природа преподнесла сегодня.

Как ни пытался Кузьмич «оживить» спущенный турбобур, ничего не получилось. Глинистый раствор под давлением проходил через лопатки турбины, но провернуть долото не хватило сил. Турбобур не действовал. Сказалось качество ремонта. А ведь его только что привезли с базы.

Поммастера Рифкат Ибрагимов стоял в стороне. Молчал. Но по лицу видно: доволен. Ведь он сразу предлагал поднять кондуктор. И не без основания. За девять лет работы на буровой он прошел такой университет, который не только расширил его инженерный горизонт, но и научил точно ставить диагноз, понимать капризы бурильного инструмента. И вот теперь его предсказания сбывались. Бурильщик хмурился. Он был того же мнения. Преданными помощниками у Кузьмича оставались лишь помбуры — Раис Хасаншин и Рафим Урехаков. Они стремглав выполняли все замыслы мастера, безоговорочно веря в незыблемость его авторитета.

Подняли из скважины турбобур. Осталась малость — отвернуть долото. Помбуры зажали ключом станину и Кузьмич начал осторожно натягивать пневмораскрепителем канат. Все подалось в сторону. Вдруг сорвется. Медленно полз трос, но и ключ так же медленно скользил по переводнику. Над головой угрожающе раскачивалась скользкая туша турбобура, скрипела вышка, натужно шипела лебедка. Ни с места. И снова все сначала. Третья, четвертая, пятая, шестая, попытки—бесполезно. Провернуть переводник так и не удалось. Кузьмич безнадежно махнул рукой. Решили поставить новый.

Сделали. Начали опускать другой турбобур на забой скважины. А для этого нужно привинтить к нему ни много ни мало—230 метров бурильных труб. Присоединили одну двадцатипятиметровую «свечу». Опустили. За ней вторую, третью. Вверх, вниз, вверх, вниз. Скважина одну за другой жадно заглатывала колонны. При торможении привод лебедки тяжело вздыхал, отдувался, как допотопное животное, и вся вышка, подмостки вздрагивали мелкой дрожью. Навернули «квадрат»—длинную четырехгранную трубу, вращающуюся на вертлюге. Через нее турбобур получит глинистый раствор, начнет бурить.

Кузьмич увеличил давление. Стрелка индикатора веса угрожающе метнулась к запретной черте. Сбавил. Потом опять тихо, тихо — вниз, вниз. Пошел, пошел. Где-то там, на глубине двести пятьдесят метров долото пришло в движение, и турбобур, как слепой крот, начал вргрызаться в породу. Лицо Кузьмича просветлело. Повеселели и помбуры. Раис, смеясь, толкнул плечом Уреханова, и, кивнув в сторону мастера, показал на большой палец.

— Я тебе говорил... Это же Кузьмич.

Взглянул на Ибрагимова. Помощник постоял, постоял, словно ожидал чего-то, и также молча начал спускаться по лестнице. И вовремя. Не успел он скрыться, как раствор неожиданно полился через ротор. Вокруг «квадрата» забурил водоворот. Кузьмич выключил насосы. Подошел к ротору. Он хорошо знал, почему так случилось. Жидкость не успевала выходить через боковой отвод.

— Попробуем поставить заглушку,— сказал мастер. Хасаншин принес толстый, в руку, канат и вместе с щуплым Урехановым начал наматывать его на «квадрат». Заделали концы. Кузьмич осторожно ,словно, наощупь, начал спускать его. Пойдет или не пойдет? Свое образный сальник сплющился, но в трубу пролез. И вдруг... Мощный фонтан раствора вырвался из устья скважины. Спасаясь, все разбежались в разные стороны. Метнулся за дверь и я. Но поздно. Поток зеленоватой жидкости накрыл меня на площадке и окатил с ног до головы. Вернулись. Кузьмич смеется:

— Не туда надо бежать. Компрессорная ближе. И с крышей.

Снова подняли «квадрат». На измочаленный пеньковый нарост наложили еще один жгут. Затянули. Начали вдавливать. Не лезет. Кузьмич пробует протолкнуть ударом. Поднимет вертлюг и резко опускает. Пошел,*пошел! Ура! Пошел! Ну, Кузьмич!.. Включил насосы. Нам махнул рукой:

— Берегитесь.

Все ушли в укрытие. У пульта только мастер. Одна попытка следует за другой. Вертлюг мечется, как болтушка в кастрюле для блинов. То снижая, то вновь увеличивая давление, Кузьмичу удалось «протолкнуть» турбобур еще на несколько метров. Но по выражению его застывшего лица, хмурой сосредоточенности помбуров чувствовалось, что это не те метры, «что пробка» по-прежнему стоит непроходимой преградой на пути обессилевшего турбобура. Еще несколько метров — и он стал окончательно.

Попритихли ребята, с тревогой поглядывая на Кузьмича. Для них это было первое серьезное боевое крещение. А для него? Сотое, тысячное? Что придумает он на сей раз? Сидит на стальной чушке элеватора. Молчит. Только брови сцепились у переносицы да суровая складка сдвинула губы, сжала рот. Перебрал все, а разгадку и заколдованной «пробке» не находил. Придется провернуть турбобур ротором.

Лязг редуктора. Воздрогнул под ногами помост. Три поворота, четыре. Спуск, подъем и снова спуск. Сальник отпрессован, лохмотьями повисли размочаленные концы каната. Неужели отступит? Нет. Не может быть. Не зря его называют «железобетонным». Может быть, прав Ибрагимов? Поднять кондуктор сразу, без нервотрепки, бессмысленной потери времени? Столько бьется, а успехом даже не пахнет. Появился расстроенный электрик. В первом насосе лопнула диафрагма. Да, сегодня Кузьмичу явно не везет. Почти восемь часов потеряли на 77 кусте из-за бракованных «фонарей». Отладили — авария на «311». Сколько же у него сил. Ребята вдвое моложе, и то нет-нет да и присядут, выберут минуту для отдыха. А он все на ногах. Пососет сигарету и опять пытки-попытки. Дался ему этот рекорд! Ну, не получилось нынче, поправится дело завтра, на следующей неделе можно наверстать упущенное. Ведь у него же отпуск. Должен же он, как все, собраться, приготовиться... Первый час ночи, а он и ухом не ведет. Да, крепким оказался орешек. Спрашиваю:

— Пробьемся, Кузьмич?

— Пока не ясно. Пока ничего не ясно. Долбит. Колоколом звонят над головой «сережки» вертлюга. Содрогается вышка. «Квадрат» отскакивает пружинисто, словно мячик от стенки. Да, поражение.



(Продолжение. Начало в №№ 139, 141, 143-147).

(Окончание следует).



Киргизская ССР. В кондитерском цехе ресторана «Сусамыр», по праву считающемся лучшим во Фрунзе, выпускается 25 видов изделий отличного качества. Многие начинающие кондитеры приходят сюда за советом к мастеру высшего класса Г. М. Барсуковой.

Галина Митрофановна гордится своими воспитанниками. Одна из ее учениц комсомолка Светлана Марченко (на снимке) вышла победителем недавнего республиканского конкурса молодых кондитеров. Ей присвоено звание «Лучший по профессии». Светлана — студентка IV курса Фрунзенского техникума советской торговли.

Фото В. Морева.
(Фотохроника ТАСС)

● Юридический отдел

Трудовой отпуск

В каком порядке предоставляются ежегодные отпуска!—спрашивает читатель газеты Л. Сидоров.

Отпуска рабочим и служащим предоставляются в течение всего года в порядке очередности. Время, порядок и их очередность устанавливаются администрацией предприятия по согласованию с фабзавместкомом.

Графики отпусков составляются не позже 1 января. При их составлении учитываются интересы производства, а также интересы рабочих и служащих. При этом предпочтение отдается рабочим и служащим, не достигшим 18 лет, отпуск предоставляется лишь в летнее время, продолжительностью один календарный месяц. (ст. 2 Указа Президиума Верховного Совета СССР от 15 августа 1955 года).

Если ко времени ухода в отпуск молодому работнику уже исполнилось 18 лет, то продолжительность его отпуска исчисляется так: за время, проработанное до совершеннолетия, предоставляется по 2 отпускных дня за каждый месяц работы, а за остальное время по одному дню.

Для ряда категорий рабочих и служащих действующим законодательством установлены дополнительные отпуска. Это активным членам добровольных пожарных дружин, членам добровольных народных дружин (особо отличившимся при охране общественного порядка), плавсоставу судов речного флота, работающему в период навигации за недостающего по штату члена экипажа. Дополнительные отпуска предоставляются за работу во вредных и опасных для здоровья условиях, за ненормированный труд, за работу в районах Крайнего Севера и местностях, приравненных к ним, и т. д.

Лицам, работающим в местностях, приравненных к Крайнему Северу, предоставляется дополнительный отпуск 12 рабочих дней. Причем упомянутые выше отпуска могут суммироваться с дополнительными отпусками: за вредность, за работу с ненормированным рабочим днем и т. д.

Работающим в местностях, приравненных к Крайнему Северу, один раз в три года время, необходимое для проезда к месту использования отпуска и обратно, не засчитывается в срок отпуска (начиная с третьего года работы). Предприятие один раз в три года оплачивает работнику проезд к месту использования отпуска и обратно.

И. ЖУК,
юрист НГДУ «Мегионнефть».

На школьные темы

ТРУД УЧИТЕЛЯ —ТВОРЧЕСКИЙ

ШКОЛА готовит людей завтрашнего дня—инициативных, волевых и в то же время эмоциональных, умеющих чутко воспринимать свою и чужую радость и боль, отличать шелуху внешней красивости от подлинной красоты в природе, искусстве и в человеческих поступках. Мы воспитываем не формалистов и не лирических верхоглядов, не скучающих нытиков, а действительных оптимистов и коллективистов, людей больших дел, смелых решений, далекой перспективы. Решать эти задачи может только учитель, работающий творчески, умеющий соединить любовь к делу с любовью к детям.

Работать творчески — это значит «беречь детский огонек пытливости, любознательности, жажды знаний, не допускать, чтобы он угас. Единственным источником, питающим этот огонек, является радость успеха в труде, чувство чести, гордости труженика... Почва, на которой строится все ваше мастерство,—в самом ребенке, в его отношении к знаниям и к вам, учителю. Это его желание учиться, его вдохновение, его готовность к преодолению трудностей»,—писал Сухомлинский.

Умело будит в ребятах желание узнать больше Е.И. Попова. Екатерина Ивановна более пятнадцати лет трудится в школе. И каждый новый учебный год у нее уже не похож на прошедший. В своих уроках она использует опыт лучших учителей страны, коллег и, конечно, свой личный. Совсем недавно математики восхищались ее опытом «Защиты задач» в девятых и десятых классах, затем своеобразным применением на уроках метода Шатанова. Уже второй год Екатерина Ивановна работает над проблемой: «Методы и приемы активизации мыслительной деятельности учащихся на уроке». В марте на внутришкольных педагогических чтениях учительница отчитывается с этой темой по самообразованию.

Второй год работает над темой «Проблемное обучение на уроках химии» Надежда Андреевна Сафонова — молодой учитель химии.

...Рождение учителя. Когда оно начинается? Наверное, тогда, когда мальчишки и девчонки с великим любопытством смотрят на тебя, ждут необыкновенного и на их лицах радостное удивление от происходящих превращений материи, такого реального и вместе с тем чудодейственного.

Каждый день, видя взволнованные ребячьи лица, уже нет душевного покоя учителю! Хочется принести им радость общения с тайнами природы, ее законами.

— Химия — чудесная, замечательная наука,—говорит Надежда Андреевна и, конечно, химию невозможно преподавать без учета детского опыта, без развития мыслительной познавательной деятельности учащихся.

Надежда Андреевна заразила желанием иметь оборудованный кабинет химии и учащихся и родителей. Сейчас ребята в нем с большим желанием изучают химию, проводят внеклассные мероприятия.

Н. ЛОПАТКИНА,
директор Нижневартовской средней школы №1.

Централизованная система библиотек



Библиотеки Липецка вот уже несколько лет работают по-новому. Все они объединены в единую централизованную систему обслуживания, включающую 12 стационарных библиотек, 45 передвижных, 22 книгопункта и 11 стоянок автобиблиотеки. Книжный фонд всей системы — 300 тысяч единиц.

Ежегодно десятки тысяч экземпляров печатной продукции обрабатываются в центральной городской библиотеке для всех филиалов, которые обслуживают более 35 тысяч читателей.

Центральная городская библиотека оснащена новейшим оборудованием. Имеется все необходимое для обработки литературы, налажена дифференцированная служба информации о новых поступлениях, существует сводный каталог, по которому можно узнать в каком из филиалов есть нужная книга, действует аппаратура для чтения микрофильмов.

На снимке: постоянный читатель ЦГБ студентка В. В. Шавина работает с аппаратом для чтения микрофильмов.

Фото В. Кожевникова.
(Фотохроника ТАСС)

Зам. редактора А. СМИРНОВ.

ПИСЬМО В РЕДАКЦИЮ

Выражаем сердечную благодарность администрации и коллективу Нижневартовской АТК, комбината бытового обслуживания, партийным и профсоюзным организациям, родным, друзьям, выразившим глубокое соболезнование по случаю кончины Юрия Михайловича Федорова.

Семья ФЕДОРОВЫХ.

ПРИГЛАШАЮТ НА РАБОТУ:

Нижневартовская АТК — дипломированных кочегаров для работы на котлах ПКН-2 с, начальника отдела технического контроля.

Обращаться в отдел кадров.

●

Нижневартовское отделение орса леспромхоза срочно — поваров для работы на северном участке, кондитера и грузчика для работы в Нижневартовске.

Обращаться: остановка СУ-14, леспромхоз.

●

УТПК треста «Нижневартовскжилстрой» срочно — заместителя главного бухгалтера, знающего материальный учет, бухгалтера материальной группы.

●

Вновь организованная пожарная часть на ЦТП — мужчин на должность пожарных и шоферов 1-го и 2-го классов (жилплощадь предоставляется), бухгалтера, секретарь-машинистку.

Обращаться по адресу: ул. Таежная, 15, отдел кадров.

●

СМУ НГДУ «Нижневартовскнефть» им. В. И. Ленина срочно — слесарей-инструментальщиков, жестянщика, плотников, слесарей-монтажников, штукатуров-маляров, бульдозериста, экскаваторщика, электросварщика, газорезчиков, газосварщиков, столяров.

Обращаться: отдел кадров СМУ НГДУ.

СЛУЧАЙ ВО ВРЕМЯ ДЕЖУРСТВА

В числе многих предприятий Нижневартовска в охране общественного порядка участвует и НГДУ «Мегионнефть». 13 декабря дружинники управления дежурили по городу. Предотвращены были многие случаи нарушений общественного порядка, любители спиртного доставлены в медвытрезвитель.

Группа ЖКК НГДУ «Мегионнефть» из десяти человек дежурила в микрорайоне № 2 города. В первом часу ночи дружинники увидели драку у дома № 9 «а» по улице Омской: двое молодчиков напали на прохожего. Потерпевший закричал: «Ребята, осторожно! У них ножи».

Когда плотник домоуправления № 3 Р. З. Валитов настиг одного из них, тот повернулся на него с ножом в руках. Дружинник не растерялся и схватил лежащий на земле брус. Подоспели товарищи по дежурству Н. А. Буковцев, Ю. А. Дюков, В. П. Прасков. С. Попов, А. Е. Аранжин и другие.

Преступники были доставлены в отделение милиции. Там у них изъяли еще один нож и отвертку.

В. ТАЖИТДИНОВ,
наш рабкор.

◆ Как вас обслуживают?

ЧТОБЫ НЕ ПОРТИТЬ НАСТРОЕНИЕ

Раньше в нашем городе была всего одна фотография, расположенная в старой его части. Добирались до нее всегда с трудом, но получали фотографии вовремя и такого размера, какой требовался.

Сейчас появились еще две неплохо оборудованные фотографии. Казалось бы, чего теперь проще пойти и сфотографироваться, тем более для документов. Так я думала, пока меня не коснулась эта проблема.

Сфотографироваться на паспорт, действительно оказалось проблемой. 7 декабря на двери фотографии №1, что расположена в Доме быта меня встретило объявление, сообщающее, что снимки для документов производят в фотографии № 2 по проспекту Космонавтов и расположенная в старой части Нижневартовска. Как мне объяснили, в связи с обменом партийных документов фотографии № 1 временно поручено делать фото для партийных билетов. Все это понятно, и я без всяких претензий отправилась в фотографию № 2. Но, к моему большому удивлению, и здесь меня встретило объявление подобного содержания, только со ссылкой на фотографию № 1.

У меня уже не было ни времени, ни желания возвращаться в Дом быта. Пошла я туда на другой день. На этот раз, правда, повезло. Работники фотографии № 1 были удивлены, что в фотографии № 2 отказываются фотографировать для документов. Оказалось, что я не первая возвратилась и ним.

Неужели нельзя конкретно договориться и не гонять горожан, не портить им настроение? В конце концов, есть ведь там ответственные лица, в обязанность которых входит решение таких вопросов.

Н. НАДОЛИНСКАЯ,
сотрудник филиала института «Гипротюменьнефтегаз».

НАШ АДРЕС: 626444 г. Нижневартовск, Дом Советов

ТЕЛЕФОНЫ: редактора — 0-98, зам. редактора — 0-85, промышленного отдела — 0-85 (2 зв.), ответственного секретаря и отдела писем — 0-87, типографии — 0-87 (2 зв.).

ГАЗЕТА ВЫХОДИТ ПО ВТОРНИКАМ, ЧЕТВЕРГАМ И СУББОТАМ

Нижневартовская типография управления издательств, полиграфии и книжной торговли Тюменского облисполкома Тираж 8940

ПРОЛЕТАРИИ ВСЕХ СТРАН, СОЕДИНЯЙТЕСЬ!

ЛЕНИНСКОЕ ЗНАМЯ

ОРГАН НИЖНЕВАРТОВСКОГО ГОРКОМА КПСС И ГОРОДСКОГО СОВЕТА ДЕПУТАТОВ ТРУДЯЩИХСЯ ТЮМЕНСКОЙ ОБЛАСТИ

Издается с 4 сентября 1941 года ✦ № 153 (3291) ✦ СУББОТА, 22 декабря 1973 г. ✦ Цена 2 коп.

ЗА БОЛЬШУЮ НЕФТЬ

От первых скважин с незначительным объемом емкостей за девять лет нефтяная промышленность района заняла ключевое место в экономике всей области. Сегодня мы располагаем солидным фондом скважин, производственными мощностями, обеспечивающими сбор, подготовку и транспортировку более 170 тысяч тонн ежесуточно добываемой нефти.

По-прежнему доминирующее положение в приросте добычи нефти занимает и будет еще занимать несколько лет уникальное месторождение Самотлор. Не случайно, государство так много вкладывает средств на обустройство его. Только в этом году, например, запланировано освоить 65 миллионов рублей.

К освоению этих средств привлечены десятки специализированных строительно-монтажных управлений различного профиля. Но основной объем работ возложен на три треста: «Нижневартовскнефтестрой», «Мегионгазстрой» и «Самотлортрубопроводстрой». Эти коллективы в третьем, решающем году пятилетки сделали очень многое для того, чтобы обеспечить ввод новых производственных мощностей не только на Самотлоре, но и на других месторождениях нефти. Ими освоено за одиннадцать месяцев почти сто миллионов рублей, что равно 99 процентам всей суммы капитальных вложений.

Сегодня инженерно-технологические службы месторождений получили в свое распоряжение новые кустовые и дожимные станции, десятки километров сборных сетей, заметно увеличился товарный парк, мощности для сепарации нефти.

Однако более тщательный анализ положения дел на месторождениях и на товарных парках дает нам повод говорить о том, что дело с вводом производственных объектов обстоит не так уж хорошо. Другими словами, строители осваивают деньги, но сдачу объектов постоянно срывают.

Если администрация треста «Нижневартовскнефтестрой», партком и постройком, которых очень сильно критиковали за результаты работы в первом полугодии, сумели поправить дела, то руководители другого треста — «Мегионгазстроя», особенно его подразделений, не могут сегодня точно сказать, когда же, наконец, закончатся работы на таких важных объектах, как термохимическая установка, первая очередь установки по подготовке нефти и четыре резервуара.

До сих пор вызывает сомнение ввод в этом году пускового комплекса центрального товарного парка: котельной, производственного корпуса-лаборатории, пожарного депо, инженерных сетей. Если эти объекты не вступят в строй в ближайшие двадцать-тридцать дней, то увеличение добычи нефти станет невозможным.

Хотя нефтестроевцы сдали много объектов, освоили все капитальные вложения, тем не менее на их совести остается вахтовый поселок на Варь-Еган. Здесь поставлены сорок четыре пышминских домика. В них проживает четыреста человек, и они лишены элементарных удобств: нет электроэнергии, тепла, воды. Вот почему очень важно в кратчайший срок пустить в работу электростанцию и котельную.

Большую нефть немыслимо представить без своевременного ввода новых жилых домов, объектов соцкультбыта, детских дошкольных учреждений. И здесь коллектив треста «Нижневартовскжилстрой» в долгу перед нефтяниками. Он тоже освоил почти все капитальные вложения, рассчитанные на строительство 70 тысяч квадратных метров жилья, а сдал в эксплуатацию за одиннадцать месяцев менее одной трети.

До финиша третьего, решающего года пятилетки остается одна декада. Трудно сейчас требовать чтобы построили дом и сумели его сдать за десять дней. Это невозможно. Но стоят готовые дома, стоят десятки почти законченных промышленных объектов. Поэтому нужно выбрать из их числа объекты наивысшей готовности, устранить замечания рабочих, государственной комиссий и обеспечить сдачу максимального количества производственных мощностей и жилья. Потому что большая нефть четвертого года пятилетки берет истоки из сегодняшнего дня.

СЕССИЯ ГОРСОВЕТА

Состоялась очередная, третья сессия городского Совета депутатов трудящихся четырнадцатого созыва. Она рассмотрела отчет о работе исполкома горсовета. С докладом выступил председатель горисполкома Н. Г. Салихов.

В обсуждении отчета приняли участие: депутат от Нижневартовского Мысового избирательного округа № 127 А. Г. Разумовский, депутат от Нижневартовского Первомайского округа № 20 Ф. И. Акуленко, депутат от Совхозного избирательного округа № 17 М. К. Михайлов, депутат от Нижневартовского Шаимского избирательного округа № 85 А. А. Руднева, депутат от Нижневартовского Набережного избирательного округа № 31 Н. Н. Рыкун, депутат от Ларьякского Школьного избирательного округа № 4 Л. С. Чумича, депутат от Мегионского Совхозного избирательного округа № 141 Ю. С. Ярошенко, депутат от Мегионского Торгового избирательного округа № 129 А. Я. Ермакова, депутат окружного Совета депутатов трудящихся Г. И. Маслюк, председатель исполкома Корликовского сельского Совета В. А. Хохлянкин, депутат от Нижневартовского Мусы Джалиля избирательного округа № 35 А. Н. Магарамов, депутат от Мегионского Гагарина избирательного округа № 136 П. Т. Московкин.

Сессия освободила В. И. Телегина от обязанностей члена исполнительного комитета городского Совета депутатов трудящихся в связи с выездом его за пределы района и избрала членом исполнительного городского Совета депутатов трудящихся Московкина Павла Тимофеевича.

Сессия работала под председательством депутата В. М. Еремина при секретаре депутате Ф. С. Пермяковой.

◆ ЗАМЕТКИ С ТРАССЫ ГАЗОПРОВОДА

Тридцатый—шестьдесят второй...

4. Запланированная подножка

На трассу удалось попасть, когда уже стемнело. Меня подобрал проходящий битумовоз. Шофер сразу предупредил: «Я — за изолировщиками, через сорок минут — час надо везти их домой».

Около двадцати человек в изолировочной бригаде, которой руководит Борис Анатольевич Горячкин. Уже 20—25 ноября коллектив должен был приступить к непосредственной работе на трубе, но пока... Пока бригада не занимается этим...

На просеке, у трубы, оживленно. Прилажена изолировочная машина, подготовлена остальная техника.

Борис Анатольевич говорит:

— Не было бы счастья, да несчастье помогло. Каждый день простоя использован для ремонта своей техники, для тщательной подготовки к работе. Сейчас все действует, как часы, но в тресте «Самотлортрубопроводстрой» не позаботились о сущей мелочи — не обеспечили изолировщиков трейлерными семисоточными тележками. И надо-то их три— четыре штуки. Хватит с гаком...

— Таких подножек немало,—добавляет Борис Григорьевич Анцыгин.

Коллектив сварщиков полон желания работать. Работать ранним утром и поздним вечером, день-то — 4-5 часов, и уже темнота.

Сильно мешает снег. Какой-то пронырливый, он попадает и под небольшой брезентовый навес, под которым идет сварка. На чем свет стоит ругают его сварщики, аккуратно накладывая шов.

Олег Кириллович Дзюман, осуществляющий контроль за качеством, доволен. Нареканий почти нет. Он показывает мне инструкции, по которым идет оценка качества, в разговоре не раз старается подчеркнуть, что на газопроводе намного больше, чем на нефтепроводе, требования к качеству.

Сварщики хорошо это понимают. Понимают, что лучше раз сделать на совесть, чем потом вырезать кусок трубы — катушку, и переделывать, теряя драгоценное время.

— Перво-наперво нам нужны небольшие электростанции, чтобы работать в темное время,—говорит один из сварщиков.—Мы и сейчас, конечно, варим в темноте, но без света это не только трудно, но и сильно влияет на качество трубы.

Я видел, как в ночи яркими высверками блистала сварка. Зрелище весьма красивое. Блики укрощенного огня выхватывали из темноты таежных великанов, и все это напоминало картину из сказки.

Но красоты красотами, а яркая дуга сказывается на зрении сварщиков, появляется резь в глазах.

У сварщиков нет спецодежды — брезентовых роб. Искра попадает на фуфайки, они тлеют, прогорают. Так что многие ходят в изрешеченной одежде, «благодаря» и снабженцев, и управление, и всех тех, кто проявил столь «теплую» заботу о них.

Больших холодов еще будто бы не было. Но и в эти морозы трудновато без валенок. Не хватает их для сварщиков, вот и ходят, кто в чем сможет, отрываются часто от работы, греются.

Где тут хорошее настроение, когда нет нормальных условий работы?

Для контроля за качеством должна быть создана передвижная испытательная лаборатория. Она есть, но не передвижная...

Просто ее работники берут под мышку капсулу с радиоактивным веществом (двадцать два килограмма!) и выходят на большую дорогу-зимник, пытаются сесть в какую-нибудь машину добраться до трассы, а там уже на своих двоих.

Молодцы вообще-то работники лаборатории. И в таких условиях они ухитряются вести действенный контроль за качеством сварных швов. Просвечивают их, тщательно проверяют, нет ли каверн и других недостатков.

Ну, а здоровье человека, который вот так под мышкой носит радиоактивное вещество? Оно никого не заботит.

Лаборатория же на колесах все еще движется и где-то в пути, а где? Толком никто не может объяснить.

А. ВЯЗКОВ.



На строительстве продуктопровода хорошо зарекомендовал себя шофер плетевоза Леонид Семченко, которого вы видите на снимке. Его месячная выработка составляет 120—150 процентов.

ФОТО А. Черного.

◆ СЕГОДНЯ—ДЕНЬ ЭНЕРГЕТИКА

Успешный старт

В развитии производительных сил общества, в реализации достижений технической революции и обеспечении на этой основе ускоренного роста производительности труда особое место занимает развитие электроэнергетики. И эти темпы развития очень хорошо видны на примере нашего района.

Несколько лет тому назад Нижневартовский район потреблял электроэнергию, выработанную энергопоездами, передвижными электростанциями и газотурбинными установками. С вводом новых мощностей назрела острая необходимость в получении новых источников энергии, какими стали высоковольтные ЛЭП, связавшие район с единой энергосистемой Урала.

С первого июля этого года для обеспечения централизованного обслуживания электрических сетей крупнейшего нефтяного месторождения страны было организовано управление «Нижневартовскэнергонефть».

За короткий срок мы произвели реконструкцию электротехнических сетей города, Самотлорского месторождения, что позволило существенно повысить надежность снабжения потребителей бурения, нефтедобычи, быта. План реализации энергии выполнен на 108,5, план капитального ремонта сетей на 100,1 процента. К концу года потребители израсходуют более 900 миллионов киловатт-часов.

В настоящее время коллектив управления вместе с энергетиками НГДУ «Нижневартовскнефть», строительно-монтажными организациями ведет работу по снабжению замерных установок на Самотлоре, закладывает базу для внедрения механизированной добычи нефти и комплексной автоматизации месторождения.

Большие задачи страна ставит перед нами в будущем году. Нам предстоит принять в эксплуатацию более 300 километров линий электропередачи 6—35 кв., значительно повысить культуру обслуживания сетей. Коллектив полон решимости с честью выполнить возложенные на него задачи.

Е. ПОРТНОВ,
главный инженер управления «Нижневартовскэнергонефть».

XIII пленум горкома КПСС

Если ты коммунист

Изложение доклада первого секретаря горкома КПСС С.Д. ВЕЛИКОПОЛЬСКОГО „О состоянии и мерах улучшения работы городской парторганизации по выполнению коммунистами Устава КПСС"

КАЖДЫЙ коммунист призван стремиться к тому, чтобы выполнять уставные требования, быть на деле сознательным, активным бойцом партии, быть во всем впереди, показывать пример в труде, в выполнении общественного долга, в поведении. Это вытекает из ленинского понимания роли партии в нашем обществе.

«Мало ведь назвать себя «авангардом», передовым отрядом,— говорил В. И. Ленин, — надо и действовать так, чтобы все остальные отряды видели и вынуждены были знать, что мы идем впереди».

В последнее время по инициативе коммунистов в коллективах города утвердилось немало эффективных форм развития трудовой активности трудящихся. О действенности и размахе этой работы говорят многочисленные примеры вдохновенного труда.

Коллектив НГДУ «Нижневартовскнефть» имени В. И. Ленина выступил с новой инициативой — развернуть социалистическое соревнование среди нефтяников района за право добыть досрочно 100-миллионную тонну тюменской нефти в 1974 году.

Бригада кавалера орденов Ленина и Октябрьской революции, коммуниста Г. К. Петрова выполнила социалистические обязательства третьего года пятилетки, пробурив 85 тысяч метров горных пород, поставила перед собой новый рубеж — девяносто тысяч. И этот рубеж взят.

Большинство партийных организаций соблюдают уставные сроки проведения собраний. Парткомы и партбюро партийных организаций нефтегазодобывающего управления «Мегионнефть», управления буровых работ № 1, строительного управления № 909, тракторной конторы, специализированного управления № 2, промыслово-геофизической конторы, цеховых парторганизаций — специализированного управления треста «Нижневартовскжилстрой», строительно-монтажного управления НГДУ «Нижневартовскнефть» имени В. И. Ленина, строительного управления № 25 треста «Мегионгазстрой» и другие (секретари тт. Жафаров В. Я., Парфенюк М. Т. Лакупчик В. А., Попов И. Е., Саблуков И. Д., Бачев А. П., Казаков В. Г.) придают большое значение подготовке партийных собраний.

Во-первых, повестки дня партсобраний здесь, как правило, намечаются заранее и обсуждаются с коммунистами. Это позволяет избегать ненужных повесток, обсуждать на собраниях наиболее актуальные, злободневные вопросы.

Во-вторых, для подготовки собрания создаются комиссии, которые делают необходимые проверки, готовят справки, проекты постановлений, оказывают практическую помощь на местах и, как правило, осуществляют контроль за выполнением постановлений. Это в свою очередь делает принимаемые решения более конкретными, действенными.

Повестка дня предварительно обговариваются в партгруппах, с рядовыми коммунистами. Явка на партсобрания составляет 90-92 процента, обеспечивается активность коммунистов при обсуждении вопросов. В этих организациях стало правилом информирование коммунистов о выполнении ранее принятых постановлений. Все это дает возможность достигать поставленной цели.

Тем не менее в ряде партийных организаций грубо нарушается Устав КПСС. В первичных партийных организациях: территориальной поселка Мегион, строительного управления № 14, райрыбкоопа, ремонтно-строительного прорабского участка, Мегионского управления буровых работ секретари тт. Полещук М. И., Шаменко Л. Л., Пальянова Л. Г., бывшие секретари тт. Самарин Ю. М. и Репин В. И. по 4-5 месяцев не проводили партийные собрания, а те, что проводили, готовили наспех.

Аналогичное положение в партийных организациях Башкирского участка треста «Нижневартовскжилстрой», строительного управления № 45 треста «Мегионгазстрой», прокатно-ремонтного цеха электрооборудования НГДУ «Нижневартовскнефть» — секретари тт. Королев Ю. В., Корнилов А. Д., Светлицкий В. Е.

Выяснилось, что в этих парторганизациях недостаточно внимания уделялось подготовке партийных собраний, к этому мало привлекались рядовые коммунисты. На трибуну выходят одни только «штатные» ораторы, в то время как другие товарищи отмалчиваются. Здесь не было систематического персонального учета явки коммунистов на собрания, а к тем, кто легко относился к выполнению этой важной обязанности, не предъявлялось должной требовательности. Когда поинтересовались мнением рядовых коммунистов в этих коллективах, они подчеркнули, что действенность собраний снижается из-за отсутствия систематической информации о выполнении внесенных предложений, принятых постановлений. Секретарям этих партийных организаций следовало бы потверже знать Устав КПСС и строго его выполнять.

Не все партийные организации сделали надлежащие выводы из указаний партии о дальнейшем развитии критики и самокритики. Не отвечают требованиям Устава КПСС постановка этого вопроса в партийных организациях треста «Мегионгазстрой», комбината бытового обслуживания, монтажно-наладочного управления «Союзнефтеавтоматика», монтажного управления «Сибнефтехиммонтаж», цеха технической эксплуатации флота Главтюменьнефтегаза, специализированного управления № 3, где секретарями тт. Пилюсов В. Д., Клементьева В. П., Ободовский В. И., Румянцев А. Е., Ерофеев И. В.

В этих организациях нет кропотливой работы вокруг критических замечаний, а руководителям Стародубцевой В. В. — директору комбината бытового обслуживания, Лосеву А. Г. — начальнику цеха флота, Мингулову А. М. — начальнику управления «Союзнефтеавтоматика» недостает выдержки и такта, умения внимательно выслушать критические замечания, правильно реагировать на критику. Вместо этого они начинают искать всяческие возможности увольнения критикующих. Это является зажимом критики и грубейшим нарушением Устава КПСС. Тригубенко И. И. — управляющий трестом «Мегионгазстрой», Марченко Г. Д. — заместитель управляющего трестом «Сургутспецстрой» порой оказываются вне критики, а значит и вне контроля масс. Это неправильно и чревато серьезными последствиями.

Важной формой контроля за деятельностью членов и кандидатов партии, действенным средством их воспитания является заслушивание сообщений отдельных коммунистов о выполнении ими требований Программы и Устава КПСС на заседаниях парткома и цеховых бюро, на партийных собраниях. Подчеркиваю: отдельных коммунистов. Дело в том, что отчет приносит наибольшую пользу тогда, когда в нем назрела необходимость, когда в выступлении одного партийца находят отражение проблемы, касающиеся многих.

В партийном комитете УБР-1 (секретарь парткома тов. Парфенюк М. Т.) заведена такая практика. Там заранее, за месяц определяют, кому предстоит держать слово перед товарищами по партии. Сообщают ему об этом, чтобы он мог лучше подготовиться к предстоящему разговору. Одновременно поручают двум-трем коммунистам поглубже познакомиться с работой товарища, составить о ней более полное мнение, продумать конкретные предложения. Все это, а также обстановка доброжелательности, заинтересованности и требовательности заставляют серьезно задуматься и того, кто выступал с сообщением, и всех остальных.

Горком партии требует от секретарей партийных организаций вышкомонтажной конторы № 1, Мегионского УБР, СУ-909, Ватинской АТК, Мегионской нефтеразведочной экспедиции, треста «Мегионгазстрой», рыбозавода, кооп-звероплемхоза смелее внедрять у себя эту форму работы.

Благодаря постоянному контролю бюро парторганизаций, регулярно проходят занятия в школах основ марксизма-ленинизма в партийных организациях СУ-25 треста «Мегионгазстрой», НГДУ «Нижневартовскнефть» имени В. И. Ленина, треста «Нижневартовскжилстрой», АТК, тракторной конторы (секретари парткомов и партийных организаций тт. Казаков В. Г., Макаров В. Т., Антонов Б. Г., Соснина Н. М., Исаев Н. А.).

Большую работу по изучению теории и практики коммунистического воспитания и актуальных проблем нравственного воспитания проводят руководители проблемных теоретических семинаров средних школ №№ 4, 6, 1, Мегионской средней школы и школы рабочей молодежи № 1 — пропагандисты тов. Малинская Е. М., Бнятова Н. С., Каморкина Д. Ф., Хватова Н. И.

Городская партийная организация будет и впредь повышать активность коммунистов, боеспособность всех партийных организаций.

ИЗ ВЫСТУПЛЕНИЙ В ПРЕНИЯХ.

Поручение выполняет каждый

А.М. Кожаев,

партгрупорг буровой бригады Г. К. Петрова

Коммунистическая партия Советского Союза наметила довести средне-годовую проходку на буровую бригаду до 80—100 тысяч метров.

Наша бригада уже достигла и перешагнула нижний рубеж. А сейчас поставила всесоюзный рекорд, пробурив 90 тысяч метров.

Таких результатов еще не добивалась ни одна буровая бригада в стране.

Немалая заслуга в этом принадлежит коммунистам бригады, которые своим трудом, поведением показывают пример добросовестного отношения к своим обязанностям. Большую роль в повышении производительности труда сыграл и обмен партийных документов. Все коммунисты стремились подойти к этому знаменательному дню с еще большими трудовыми успехами.

Большую воспитательную работу проводят коммунисты — буровой мастер Г. К. Петров, инженер-технолог А. Н. Вахтеров, бурильщик Г. Я. Гиндуллин и многие другие.

Коммунист Гумар Гиндуллин добросовестно, с большой ответственностью ведет политинформации в вахте, является членом группы народного контроля. Его вахта хорошо понимает задачу партии. Под руководством коммуниста тов. Гиндуллина вахта пробурила 16283 метра горных пород при плане 7800 метров.

Еще лучше работает вахта бурильщика М. Чумачкова, в которой работает коммунист Г. Ахметгалиев. Этой вахтой пробурено 18314 метров. Тов. Ахметгалиев как коммунист оказывает влияние на остальных членов вахты, умело организуя культурно-массовую работу в бригаде.

Самоотверженно трудятся коммунисты В. Рясков и В. Полубесов. Коммунист Полубесов — активный член бурового комитета. Они выполняют сменные задания соответственно на 120,5 и 138,4 процента.

Со знанием дела работает коммунист слесарь Л. Карташов. Он профгрупорг. Его ученик и воспитанник комсомолец М. Семенов успешно трудится во вновь созданной пятой бригаде. Все коммунисты бригады успешно учатся в школе основ марксизма-ленинизма.

На 1974 год наша бригада взяла обязательство пробурить 100000 метров горных пород. С целью материальной заинтересованности и повышения производительности труда мы разработали, обсудили и приняли на общем собрании положение о соревновании за право пробурить 100-тысячный метр.

Доходить до цеховых организаций

В.Ф. Артюхин,

секретарь парткома треста «Нижневартовскжилстрой»

37 коммунистов Нижневартовского специализированного управления — ударники коммунистического труда, все коммунисты имеют и хорошо выполняют партийные поручения. Этой организации было дано право первой в тресте обменять партийные документы. Бюро горкома партии заслушало на своем заседании отчет о работе этой первичной организации. Работники горкома партии, готовя вопрос на заседании бюро, во многом помогли ей.

В этом плане у меня имеется пожелание бюро горкома — чаще заслушивать отчеты цеховых организаций.

Беречь социалистическую собственность

В.М. Еремин,

председатель городского комитета народного контроля

В одном из пунктов Устава КПСС сказано, что член партии обязан «беречь и приумножать общественную, социалистическую собственность — основу могущества и процветания Советской Родины». Как же коммунисты — начальник НГДУ «Мегионнефть» А. Л. Резников и управляющий трестом «Мегионгазстрой» И. И. Тригубенко выполняют это уставное требование? Я бы не сказал, что со всей добросовестностью. На возглавляемых ими предприятиях плохо экономят электрическую энергию, сырье, материалы. И начальник СМУ-5 Л. И. Червинский слабо занимается вопросами бережливости.

На территории строительно-монтажного поезда № 553, треста «Нижневартовскжилстрой», базы производственно-технического обслуживания и комплектации, Мегионской нефтеразведочной экспедиции, СУ-14 много лежит металла, однако план сбора и сдачи этого ценного вторичного сырья не выполняется.

Учить всех активистов

М.Т. Парфенюк,

секретарь парткома управления буровых работ № 1

В 1972—1973 году, когда мы готовились к обмену партийных документов, стали больше уделять внимания выполнению уставных требований, в том числе и партийных поручений. Многое сделано, но есть еще и большие недостатки. Партком будет продолжать и впредь начатую работу.

Но дело в том, что секретари партийных организаций не получают должной помощи со стороны аппарата горкома. За годы моей работы секретарем порторганизации ни разу не был организован семинар с членами бюро и парткомов. Семинары проводятся только с секретарями и партгрупоргами. Такая же картина и в профсоюзных, комсомольских и других организациях. Мало обобщается опыт работы партийных организаций в том или ином направлении. Не проводится работа по обмену опытом между партийными организациями. Я, например, не помню, чтобы когда-нибудь была организована поездка в какой-то другой город в целях обмена опытом.

Отсутствие хорошо продуманной учебы кадров приводит к тому, что многие из наших активистов работают слабо и не потому, что они не желают, а из-за незнания того, как организовать дело, как спланировать и построить работу. Над этим стоит подумать отделам горкома и уже со следующего года начать работу с партийным активом, сочетая повышение требовательности с организацией учебы.

XIII пленум горкома КПСС

ЗА ЭФФЕКТИВНОСТЬ ГЕОЛОГО-ПОИСКОВЫХ РАБОТ

Из доклада секретаря горкома КПСС И. М. СОСНОВСКИХ

Геологоразведочные работы в нашем районе начаты пятнадцать лет назад. На базе небольшой партии глубокого разведочного бурения сформировался полуторатысячный коллектив Мегионской и Вахской нефтеразведочных экспедиций. За это время на месте первых палаток выросли рабочие поселки с объектами социального и культурно-бытового назначения, построены и оснащены производственные базы.

В большинстве цехов, на участках работают цеховые партийные, профсоюзные и комсомольские организации, в трех буровых бригадах — партийные группы. Там, где количество коммунистов недостаточно, комплектуются партийно-комсомольские группы. Главное направление в этой работе взято на создание партийных групп во всех буровых бригадах за счет приема в партию рабочих из числа комсомольцев и передовиков производства. Дальнейший курс — создание партийных групп в вахтах. Выполнение этих задач позволит усилить партийное влияние в буровых бригадах, повысить трудовую и технологическую дисциплину.

Благодаря большой воспитательной работе стабилизировались коллективы геологов, способные успешно решать поставленные перед ними задачи. Свыше 60 процентов геологов — это люди, проработавшие по пять и более лет, 72 процента из них в возрасте до сорока лет. Немало таких людей, которые проработали на Севере по пятнадцать-двадцать лет.

Мы по праву гордимся коммунистами, ветеранами: буровыми мастерами Григорием Ивановичем Норкиным, отдавшим геологии более 25 лет, первооткрывателем Самотлора и шести месторождений, Фаатом Закиевичем Хафизовым, бурильщиком Михаилом Александровичем Литвиненко, трактористом Николаем Сергеевичем Васякиным, начальником цеха Александром Семеновичем Зарубиным и многими другими.

В повышении эффективности геолого-поисковых работ многое зависит от творческого вклада инженерно-технических работников, специалистов. В мае этого года бюро городского комитета партии заслушало отчет о работе партийной организации Мегионской нефтеразведочной экспедиции по повышению роли специалистов в решении поставленных перед коллективом задач.

Был проанализирован и обобщен положительный опыт, разработаны мероприятия, направленные на перспективу. За последние годы больше стало уделяться внимания работе с молодыми специалистами, подготовке достойной смены первооткрывателям. Выдвинуты на руководящую работу молодые инженеры В. А. Гавриков, Б. Д. Шутов, А. А. Сергунин, Н. Н. Бутенко, А. К. Матвеев.

Но в работе с ИТР имеется ряд недостатков: большая текучесть кадров, отсутствие у многих специалистов творческих планов, незначительное участие их в рационализации, изобретательстве и т. д. Не используются имеющиеся инженерные возможности, и в то же время на производстве очень многие инженерно-технические должности занимают практики, не имеющие специального образования.

Наряду с крупными достижениями в области геологии, разведки недр и прироста запасов нефти в работе руководства партийных организаций имеется ряд серьезных недостатков и упущений. Следует признать, что за последнее время отстала техническая оснащенность предприятий, недостаточно уделяется внимания выявлению и использованию внутренних резервов в технике, технологии и организации производства. В организаторской и политико-воспитательной работе мало нового, творческого, ослаблена работа по повышению экономической эффективности разведки.

Мы не имеем права не заострить внимания на том факте, что Мегионская геологоразведочная экспедиция вот уже три года подряд не выполняет своих плановых заданий по бурению. Это одно из серьезных упущений в работе партийной организации и руководителей экспедиции.

Только с этой пятилетке задолженность составила тридцать две тысячи метров проходки. Это почти половина годового плана коллектива и полтора годовых задания Вахской экспедиции. Это значит, мы могли бы на полгода раньше иметь защищенные запасы по Самотлору, ввести в разработку Аганское, Варьеганское, а возможно, и новое, более перспективное месторождение.

Секретари партийных организаций Н. Н. Бутенко и А. А. Хребтов не сумели потребовать от руководителей экспедиций немедленной ликвидации недостатков, очень робко занимались вопросами производства. На партийных собраниях, заседаниях партбюро не было принципиального разговора о создавшейся обстановке и не были выработаны действенные пути повышения эффективности буровых работ. Острые углы сглаживались, все сетовали на нехватку авиации, транспорта, запасных частей и так далее, а вопросы коренного пересмотра организации работ так и не нашли должного отражения в повседневной деятельности партийных организаций.

Организация работ во всех без исключения подразделениях находится на очень низком уровне.

Среди руководящих работников создалась атмосфера самоуспокоенности, причиной которой — нетребовательность друг к другу, отсутствие принципиальной критики недостатков.

Руководителям экспедиций следует научиться принципиальной партийной оценке фактов, решению производственных вопросов у буровиков-нефтяников, где любой случай неорганизованности расценивается как чрезвычайное происшествие. Геологи дошли до того, что перестали бывать друг у друга, находить возможности обмена опытом, просить помощи. Словом, они не считают нужным переносить в свой коллектив все лучшее, передовое, что имеется у соседей.

В этом году будут достигнуты рекордные показатели в эксплуатационном бурении, как в лучших бригадах, так и в целом по управлениям буровых работ. Практикой доказано и общепризнано, что эти результаты являются не только следствием высокой технической оснащенности, но и правильной организации труда, инженерно-грамотного решения любого вопроса, безупречной трудовой и технологической дисциплины.

Большое количество ведущих должностей в экспедиции занимают лица, не имеющие специального образования, соответствующей подготовки и опыта в работе, что резко сказывается на организации работ, воспитании, формировании, и обучении рабочих кадров.

Имеются недостатки в организации политической и экономической учебы, она слабо увязана с жизнью организаций, недостаточно влияет на идейный рост кадров, на формирование у них высоких политических и нравственных качеств.

Слабым звеном в деятельности парткома Мегионской нефтеразведочной экспедиции и партбюро Вахской является недостаточная работа с резервом кадров. В экспедициях еще низок общеобразовательный уровень рабочих-коммунистов. В Мегионской экспедиции 61 человек не имеет среднего образования и в школах рабочей молодежи никто не учится, в Вахской — девять коммунистов не имеют среднего образования и не продолжают учебу.

Одна из серьезных причин отставания в бурении — систематическое невыполнение плана вышкостроения. Так, в Мегионской экспедиции с начала пятилетки при плане 110 буровых, построена 91 установка.

За последние 10 лет в технологии и организации вышкомонтажных работ крупных изменений не произошло, не считая неполной замены установок «Уралмаш-5Д» на более транспортабельные БУ-75 и БУ-80.

Буровики-нефтяники в свое время позаимствовали у разведчиков испытанные на практике методы блочного монтажа и демонтажа и транспортировки оборудования в условиях бездорожья. За последние 3-4 года здесь произошли коренные изменения в вышкостроении. Заводские конструкторы, приезжая к нам, неузнают сконструированных ими установок. Сейчас поставлен вопрос о серийном выпуске бурозых станков в том виде, как они сконструированы и используются буровиками Главтюменьнефтегаза.

В экспедициях инженерно-техническим работникам надо больше работать над реконструкцией бурового оборудования, необходимо сделать блочную установку с высокой монтажеспособностью, высокотранспортабельную, обеспечивающую надежную работу оборудования и хорошие условия труда для буровиков.

Большие, ответственные и в то же время почетные задачи стоят перед нашими геологами, их решение потребует усилия организационной, массово-политической работы, выявления внутренних ресурсов. У нефтеразведчиков есть все возможности справиться с поставленными перед ними задачами.

Из выступлений в прениях:

Резервы есть

А.Л. Резников,
начальник НГДУ «Мегионнефть», Герой Социалистического Труда

В Мегионской нефтеразведочной экспедиции значительно возросло количество скважин, освоенных компрессором. Этому и способствовало переоборудование компрессора, проведенное под руководством инженера Б. М. Кряквина для перевозки его вертолетом МИ-6.

Очевидно, если каждую бригаду оснастить таким компрессором, то резко сократится время, необходимое на вызов притока нефти — это также положительно скажется и на качестве исследований. Вот вам и резервы.

Необходимо подумать и над тем, что в экспедициях четыре-пять типов конструкций бурового оборудования. А это очень затрудняет их монтаж и взаимную замену при выходе из строя. Между тем из-за аварий и выхода из строя оборудования экспедиция уже второй год не выполняет плана бурения.

После защиты запасов нефти на Самотлоре трудно будет приращивать новые. Уже в 1975 году встанет вопрос о перебазировке Мегионской экспедиции на новое место. От успеха ее работы будет зависеть и перспектива роста добычи нефти в Нижневартовском районе.

Учиться у буровиков-нефтяников

В. В. Щастный,
буровой мастер Вахской нефтеразведочной экспедиции

Наша бригада существует с 1968-го года. В те годы бурили по восемь-десять тысяч метров. Сейчас берем более двадцати тысяч. Такой рост, конечно, отражает и улучшение организации труда, технологии буровых работ и внедрение новой техники.

Не последнюю роль играет и то, что с 1969 года состав бригады мало изменился. Устоялся костяк. А костяк — это прежде всего бурильщики — Иван Алексеевич Жданов, Геннадий Илларионович Корнев, Юрий Германович Головкин. Из помбуров хорошие надежды подает Владислав Лазарев.

Вахты соревнуются. На балке мастера висит доска показателей, где ежедневно отмечается проходка каждой вахты. Сейчас, когда создан фонд мастера, появилась возможность материального стимулирования соревнующихся. А вообще трудовое соперничество в бригаде носит товарищеский характер.

Для форсирования работ применяем в последнее время гидромониторные долота с приближенными центральными насадками, гидроциклоны, фрезерно-струйные мельницы, трехсекционные турбобуры.

Следующую скважину — Р-16 будем бурить с двумя насосами.

Конечно, у нас своя специфика в разведочном бурении. Когда-то буровики-эксплуатационники начинали с того, что целиком брали на вооружение наш опыт, практику разведчиков. Большего, собственно говоря, и не было, учиться было не на чем. Но вот поставили дело на поток, нашли свои придумки, и нам бы не мешало теперь, в свою очередь, изучать их опыт. Я давно хочу побывать в передовых буровых бригадах Нижневартовска, о достижениях которых мы много слышали. Уверен, что найдется много для нас полезного. Имею в виду и технику, и технологию, и организацию труда.

Обещают нам новый инструмент и даже станок, который требуется, кстати, позарез. Если так будет, то сможем пробурить в будущем году 25 тысяч метров.

Улучшить снабжение и быт

С.Л. Малыгин,
буровой мастер Мегионской нефтеразведочной экспедиции, Герой Социалистического Труда

Коллектив экспедиции, выполняя исторические решения XXIV съезда КПСС, открыл четырнадцать месторождений, из них самое крупнейшее — Самотлорское.

Наша бригада также вложила немалую долю своего труда в выполнение геологического задания, участвуя в разбуривании разведанных площадей.

Работая в тяжелых климатических условиях тайги и болот, мы добиваемся более высоких показателей. Коммерческую скорость проходки довели от 2500 до 3748 метров на станко-месяц.

При удалении на такие площади, как Варьеганское месторождение, в связи с увеличением глубин скважин усложняются геологические условия проводки скважин, вопросы материального снабжения и жилищно-бытовых условий разведчиков.

В настоящее время требования по разведке нефтяных месторождений перед коллективом экспедиции повышаются с каждым днем, а снабжение остается на прежнем уровне.

Недостает вагон-домов, необходимых материалов, запчастей для ремонта бурового оборудования.

Бригада отдалена от базы экспедиции, и мы имели большие простои из-за отсутствия авиации. Только при переезде со скважины Р-59 на скважину Р-309 потеряли 18 дней, а с Р-309 на Р-11 — 36 дней.

Нам нужно оказать помощь в обеспечении необходимым количеством авиационного транспорта, в улучшении материально-технического снабжения и жилищно-бытовых условий.

А коллектив бригады заверяет городской комитет партии, что поставленные перед ним задачи выполнит.

НАУКА И ТЕХНИКА НА СЛУЖБЕ МИЛИЦИИ

НАУЧНО-технический прогресс оказывает все возрастающее влияние на деятельность органов внутренних дел. Достижения в области связи, телевидения, фото- и киноаппаратуры, электроники и оптики, а также химических, биологических и физических исследований все более интенсивно внедряются в работу подразделений уголовного розыска, ОБХСС, следствия, ГАИ, вневедомственной охраны.

Техническая оснащенность органов внутренних дел непрерывно возрастает. Внедрение технических средств значительно сократило время приема и передачи информации, позволило полно и целесообразно использовать имеющие силы и средства для предотвращения и раскрытия преступлений. Например, использование радиосвязи дает нам возможность быстро (в считанные минуты) осуществлять маневр всеми силами и средствами, направляя их туда, куда требует оперативная обстановка.

В нашем отделе внутренних дел радиофицированы все автомашины, кроме того, имеются портативные радиостанции, которые позволяют оперативному дежурному иметь постоянную связь со всеми нарядами и своевременно получать от них информацию.

15 сентября в дежурную часть поступил сигнал: бежавшие преступники укрылись в общежитии № 19. Дежуривший помощник начальника отдела И. М. Жужукин, используя радиосвязь, направил все патрули и наряды к общежитию, и в течение нескольких минут общежитие было блокировано, преступники задержаны.

В борьбе с преступностью, при расследовании уголовных дел наши сотрудники умело используют магнитофоны, диктофоны, фото- и киноаппаратуру. Кроме того, для отыскания следов преступления, орудий и предметов преступлений, доказательств применяется специальная техника. Если два года назад материалы для производства криминалистических экспертиз мы направляли только в оперативно-технический отдел областного управления, то сейчас любую криминалистическую экспертизу проведет наш эксперт у себя в лаборатории.

Б. БУЛДАКОВ,
заместитель начальника Нижневартовского отдела внутренних дел.

ШКОЛЕ БОЛЬШОГО БАЛЕТА — 200 ЛЕТ



ОБЩЕПРИЗНАНО, что «Большой балет» Страны Советов, как называют нашу хореографию — лучший в мире. Этим он обязан как достижениям деятелей советской хореографии, так и богатейшим традициям отечественной балетной школы.

Юбилей Московского академического хореографического училища — праздник всех работников советского искусства.

Многие победы советского балета связаны с именами воспитанников Московского училища — М. Плисецкой, О. Лепешинской, Р. Стручковой, И. Моисеева, А. Мессерера, Н. Фадеечева и многих других.

На протяжении долгих лет история учебного заведения связана с Большим театром СССР.

Последние годы для Московского училища были особенно плодотворными. Из его стен вышли Е. Максимова, Н. Бессмертнова, Е. Рябинкина, А. Годунов, В. Васильев, М. Лавровский и другие.

Торжественный вечер, посвященный 200-летнему юбилею, состоится в декабре в Большом театре... А пока во всех классах идет кропотливая работа. Труден путь, который проходят здесь за девять лет, — от первых упражнений у станка до выпускного вечера.

На снимке: во время концерта в училище. Алла Михальченко и Валерий Петров.
Фото А. Конькова
(Фотохроника ТАСС)

Если вдруг над землей...

Под этой рубрикой в нашей газете будет опубликована серия материалов-бесед в помощь всеобщему обязательному обучению населения защите от оружия массового поражения.

✦

Самоотверженное и добросовестное выполнение обязанностей по гражданской обороне — долг всех граждан СССР и важнейшее условие защиты населения страны от оружия массового поражения.

ЭТО ДОЛГ КАЖДОГО

Чтобы избежать потерь в случае применения противником оружия массового поражения, все граждане обязаны участвовать в проведении защитных мероприятий гражданской обороны, а также уметь правильно вести себя в условиях нападения противника и оказать самопомощь и взаимопомощь при поражениях. Для этого все граждане еще в мирное время проходят установленный курс обучения, в ходе которого изучают: действия оружия массового поражения и способы защиты от него, подготовку и применение средств защиты, сигналы гражданской обороны и правила поведения по ним, способы оказания самопомощи и взаимопомощи при поражениях.

В условиях нападения противника с применением оружия массового поражения решающее значение имеет дисциплинированность и высокая сознательность всех граждан. Только хорошая подготовка и организованность населения позволяют в короткие сроки провести защитные мероприятия при угрозе нападения и спасательные работы в случае применения оружия массового поражения.

Успешная защита от оружия массового поражения во многом зависит от поведения людей, от их умелых и правильных действий в очагах поражения и на зараженной территории.

Наличие ракетно-ядерного оружия дает возможность агрессору напасть ядерными ударами по городам, объектам народного хозяйства. Поэтому особо важное значение приобретает оповещение населения об угрозе нападения и своевременное проведение защитных мероприятий.

В современных условиях трудно предвидеть, какое время остается для проведения защитных мероприятий и через сколько времени может быть нанесен противником ядерный удар.

Возможно, что период угрозы нападения противника будет продолжаться от нескольких часов до нескольких суток. Однако следует исходить из минимального времени, т. к. угроза нападения может быстро перерасти в реальное нападение.

Исходя из этого, действовать надо быстро и с полным напряжением сил.

Учитывая характер современной войны, все граждане, где бы они ни проживали, должны немедленно принять меры защиты и в самое короткое время провести необходимые защитные мероприятия.

Приводятся в полную боевую готовность пункты управления, система оповещения, связи, разведки, наблюдения и лабораторного контроля; население оповещается об угрозе применения противником оружия массового поражения.

Выдаются индивидуальные средства защиты и организуется заготовление простейших средств защиты силами населения, приводятся в готовность убежища и укрытия для рабочих смен предприятий, продолжающих производственную деятельность; усиливается массовое строительство укрытий для всего населения, повсеместно осуществляется защита продовольствия, фуража и воды от радиактивного, химического и биологического заражения.

Проводится также защита сельскохозяйственных животных и растений.

Все мероприятия гражданской обороны, запланированные на период угрозы нападения противника, намечаются и проводятся органами Советской власти и штатами гражданской обороны всех степеней при активном участии всего населения.

В этот период вся деятельность советских и партийных органов, штабов и служб гражданской обороны направляется на решение главной задачи — обеспечение надежной защиты населения и объектов народного хозяйства от оружия массового поражения. Все граждане обязаны в меру своих сил принять активное участие в выполнении всех мероприятий, проводимых органами Советской власти и гражданской обороны.

И. МИЧУРИН,
инженер НГДУ «Мегионнефть».

КУЛЬТУРНАЯ ЖИЗНЬ

Академические концерты

В детской музыкальной школе идут академические концерты по итогам первого полугодия. В прослушивании концертов принимают участие и выпускники, их в этом году 11.

Отчеты юных музыкантов проходят несколько необычно: раньше назначались твердые сроки для всех учащихся. Теперь учитываются индивидуальные особенности каждого: прослушиваются в первую очередь самые подготовленные, серьезные ребята. Это дает возможность хорошо подготовиться к концерту и более слабым учащимся. Результаты прослушанных концертов хорошие.

В ближайшее время состоится большой отчетный концерт воспитанников детской музыкальной школы, в программе которого оркестр народных инструментов, баянов, два хора, индивидуальные специальности — скрипачи, пианисты и т. д.

Ю. КУЗНЕЦОВ.

Отдыхаем вместе

В прошлое воскресенье в Доме культуры «Юбилейный» организован коллективный день отдыха трудящихся треста «Мегионгазстрой», на котором присутствовало свыше 400 человек.

В фойе клуба желающие могли получить консультацию на интересующий вопрос у кулинаров, юриста.

Работники третьего орса приготовили для отдыхающих хорошую кулинарную выставку. Комбинат бытового обслуживания направил фотографов, организовал демонстрацию швейных изделий.

Все мероприятия — выступления духового оркестра, показ кинофильмов и другие — нашли своих любителей. Мультфильмы и разнообразные игры пришлись по душе детям.

Е. БЫЧКОВА,
заведующая культмассовым сектором.



МОСКВА. В магазинах столицы началась предновогодняя торговля. Красочные елочные игрушки украсили прилавки магазинов.

НА СНИМКЕ: продавец универмага № 43 Мосторга Марина Михиянова предлагает покупателям елочные украшения.

Фото В. Мастюкова (Фотохроника ТАСС)

В КАФЕ.: на самосвале

Рано утром, в обед и до позднего вечера возле кафе «Белоснежка» стоят десятки автомобилей различных марок, все больше тяжелые, грузовые. Они разноголосо урчат незаглушенными моторами, выбрасывают отработанный газ.

Газ вместе с шумом проникает в квартиры — «Белоснежка» расположена в жилом доме — и доставляет большие неприятности проживающим здесь людям.

Пусть шоферы обедают в «Белоснежке», приятного им аппетита! Но почему они подъезжают сюда на автомобилях? Не лучше ли пройтись пешком от гаража или от ближней стоянки автомашин? И лучше, и полезнее!

С. АЛЕКСЕЕВ.

Реплика

Зам. редактора **А. СМИРНОВ.**

ПРИГЛАШАЮТ НА РАБОТУ:

Вновь организованная пожарная часть на ЦТП — мужчин на должность пожарных и шоферов 1-го и 2-го классов (жилплощадь предоставляется), бухгалтера, секретарь-машинистку.

Обращаться по адресу: ул. Таежная, 15, отдел кадров.

●

УТПК треста «Нижневартовскжилстрой» срочно — заместителя главного бухгалтера, знающего материальный учет, бухгалтера материальной группы.

●

Нижневартовское спецуправление треста «Союзпромэкскавация» — срочно **шоферов КРАЗов**, кочегаров, машинистов паровых установок.

Обращаться: ул. Таежная, 13, отдел кадров.

Нижневартовский объединенный авиаотряд принимает к перевозке авиатранспортом: грузы от предприятий и организаций, багаж домашних вещей, автомашины и мотоциклы от граждан.

По вопросам, касающимся перевозок, просьба обращаться в службу грузоперевозок.

НАШ АДРЕС: 626444
г. Нижневартовск, Дом Советов

ТЕЛЕФОНЫ: редактора — 0-98, зам. редактора — 0-85, промышленного отдела — 0-85 (2 зв.), ответственного секретаря и отдела писем — 0-87, типографии — 0-87 (2 зв.).

ГАЗЕТА ВЫХОДИТ ПО ВТОРНИКАМ, ЧЕТВЕРГАМ И СУББОТАМ

Нижневартовская типография управления издательств, полиграфии и книжной торговли Тюменского облисполкома Тираж 8940

ПРОЛЕТАРИИ ВСЕХ СТРАН, СОЕДИНЯЙТЕСЬ!

ЛЕНИНСКОЕ ЗНАМЯ

ОРГАН НИЖНЕВАРТОВСКОГО ГОРКОМА КПСС И ГОРОДСКОГО СОВЕТА ДЕПУТАТОВ ТРУДЯЩИХСЯ ТЮМЕНСКОЙ ОБЛАСТИ

Издается с 4 сентября 1941 года ✦ № 154 (3292) ✦ ВТОРНИК, 25 декабря 1973 г. ✦ Цена 2 коп.

ОБРАЩЕНИЕ

УЧАСТНИЦ ПЯТОГО РАЙОННОГО СЪЕЗДА ЖЕНЩИН

Наш съезд проходит в дни, когда советский народ занят большой и целеустремленной работой по претворению в жизнь исторических решений XXIV съезда КПСС. Уходящий 1973 год можно по праву называть годом торжества ленинской программы МИРА. Мы были свидетелями успешных визитов Генерального секретаря ЦК КПСС Л. И. Брежнева в США, ФРГ, Францию и Индию. Совсем недавно завершил свою работу в Москве Всемирный конгресс миролюбивых сил. Самые щедрые слова благодарности мы говорим сегодня нашей партии и правительству за их заботу о счастье и благосостоянии всего советского народа.

Мы хорошо знаем, что мощь нашей страны надо приумножать трудом. Стремясь достойно завершить третий год пятилетки, женщины района принимают активное участие в социалистическом соревновании, в движении за коммунистический труд.

Трудовая вахта будет продолжена и в четвертом году пятилетки. Новый наступающий год потребует от каждого советского человека еще большего энтузиазма. Обращаемся ко всем женщинам с призывом принять самое активное участие в экономическом и культурном развитии нашего района.

Нам, женщинам, следует взять под особый контроль строительство и работу культурно-бытовых объектов, школ, больниц, детских садов и яслей. Заботливо, с любовью помогать в укреплении семьи, воспитывать детей в духе высокой идейной убежденности, преданности Коммунистической партии, неустанно заботиться о повышении знаний, улучшении условий труда, культуры и отдыха женщин.

Призываем активизировать работу женсоветов, поднять их авторитет в организации трудовой и общественной деятельности, в борьбе с явлениями, чуждыми коммунистической морали: пьянством, нарушением трудовой дисциплины.

Выражаем уверенность в том, что женщины приложат все силы, чтобы превратить наш город в город высокой культуры.

На уровень новых задач

В Доме культуры «Юбилейный» состоялось собрание актива городской партийной организации, на котором обсуждены итоги декабрьского (1973 года) Пленума ЦК КПСС и задачи партийных организаций города и района. С докладом по этому вопросу выступил первый секретарь горкома КПСС **С. Д. Великопольский.**

В обсуждении доклада тов. Великопольского приняли участие секретарь парткома НГДУ «Нижневартовскнефть» имени В. И. Ленина **Б. Г. Антонов**, бригадир СУ-44 треста «Мегионгазстрой» Герой Социалистического Труда **Н. П. Нежданов**, секретарь парткома треста «Нижневартовскжилстрой» **В. Ф. Артюхин**, оператор НГДУ «Нижневартовскнефть» имени В. И. Ленина **Н. П. Сливин**, управляющая отделением Стройбанка **А. В. Байнова**, капитан теплохода районного управления Иртышского речного пароходства **А. П. Рогожин**, управляющий трестом «Нижневартовскнефтестрой» **М. К. Михайлов**, экскаваторщик СУ-909 **И. В. Объедкин**, водитель специализированной автотранспортной конторы **В. Г. Архангельский.**

Все выступавшие горячо одобрили решения декабрьского (1973 года) Пленума ЦК КПСС, деятельность Центрального Комитета, его Политбюро по претворению в жизнь решений XXIV съезда КПСС.

Собрание заверило ЦК КПСС, что партийные организации Нижневартовского района приложат все силы для мобилизации трудящихся на успешное выполнение планов и социалистических обязательств 1974 года.

НА ФИНИШЕ ТРЕТЬЕГО, РЕШАЮЩЕГО



На снимке лучший бурильщик бригады В. Китаева Федор Метрусенко.
Фото А. Черного.

Вклад Самотлора

Коллектив нефтегазодобывающего управления «Нижневартовскнефть» имени В. И. Ленина досрочно завершил выполнение государственного плана по добыче нефти.

За одиннадцать месяцев и двадцать дней Самотлор дал Родине 37421 тысячу тонн нефти.

До конца года нефтяники намерены добыть еще более миллиона тонн ценного химического сырья.

Праздничное настроение

Государственная комиссия с оценкой «хорошо» приняла дом под строительным номером 12 в первом микрорайоне. Это семидесятиквартирный пятиэтажный жилой дом.

В доме № 8 того же микрорайона состоялась рабочая комиссия. Вскоре будет государственная, и предновогоднее новоселье справят еще семьдесят семей.

ЕСТЬ ГОДОВОЙ!

Коллектив орса № 3 треста «Мегионгазстрой» 20 декабря выполнил годовой план.

Ударно поработала продавец вагон-магазина строительного управления № 14 Г. К. Гурковская. На двенадцать процентов перевыполнила она план товарооборота.

Р. ФРОЛОВА,
начальник планового отдела.

На строительстве тысячной

В минувшее воскресенье в полдень бригада Героя Социалистического Труда Я. С. Вагапова рапортовала о сдаче буровой с первого предъявления.

Четырьмя часами позже коллектив, руководимый В. Ф. Дмитриевым, доложил: «Передаем буровикам новую вышку. Оценка — отлично».

Сегодня завершает строительство бригада П. И. Лачинова.

Теперь дело за теми, кто подводит итоги соревнования. Они оценят качество, скорость, организацию работы и подведут черту — объявят победителя.

А. АНАТОЛЬЕВ.

ПОД КОНТРОЛЬ ГАЗЕТЫ!

В ОЖИДАНИИ НОВОСЕЛЬЯ

Иркутское СМУ «Глазвостксибстроя» (начальник Н. Е. Маев, прораб Д. И. Литовченко) — лидер социалистического соревнования среди строительных подразделений треста «Нижневартовскжилстрой». Не раз этот коллектив выступал инициатором ценных начинаний по досрочному вводу жилья в строй.

И на этот раз иркутяне взяли на себя высокие обязательства по досрочному завершению третьего года девятой пятилетки. Так, дом № 22 «а» во втором микрорайоне должен быть сдан лишь в конце января будущего года, но коллектив СМУ решил встретить рабочую комиссию уже 25 декабря.

Это предыстория. Сегодня события развиваются так.

— Да, рабочая комиссия придет принимать дом 25 декабря, — говорит прораб Д. И. Литовченко. — Мы готовы встретить ее. Идут завершающие отделочные работы. Не вот...

Об этом «вот» и пойдет дальше разговор.

Теплотрасса по проекту должна была пройти в очень неудобном месте для СУ-28, ведущего инженерные сети. И окс НГДУ «Мегионнефть» проявил завидную гибкость, переделав проект и утреся его с СибЗНИИЭПом. Вначале СУ-28 быстро вырыло канаву, проложило трубы теплотрассы и водоснабжения и на этом... успокоилось.

А кто же будет зарывать? И полетело письмо из окса в трест «Нижневартовскжилстрой», и. о. управляющего В. В. Бригарю: «доведите трассу до ума». Но воз и ныне там.

С канализацией получилось посмешнее. Еще немного — и трубы протянули бы к несуществующему колодцу. Работники окса опять проявляют гибкость и делают в первых числах декабря новый проект уже к существующему колодцу. СУ-28 начало рыть траншею, но дело на тормозах— на дороге попался кабель. Нужно от опоры до опоры прокинуть семьдесят метров временной линии, а этих метров-то и нет.

Раскачка в СУ-28 (начальник В. А. Пасько) достигает все больших размеров. И поэтому иркутяне не могут не волноваться. Опять повторится та же история, что с домами № 27 и № 26 в первом микрорайоне.

Что ж, тов. В. А. Пасько, дому № 22 «а» тоже придется томиться в ожидании новоселья?

С. ТОМИН.

● Заметки с трассы газопровода

Тридцатый — шестьдесят второй...

5. Нюансы стройки

«Во многом нас выручает продуктопровод». Эта фраза, сказанная Б. Г. Анцыгиным в начале нашего знакомства, вспомнилась мне, когда я вернулся с трассы. И я направился к Борису Григорьевичу.

Ночь уже властно взяла землю в свои объятья. Далекие факелы месторождений полыхали летними зарницами.

С трассы вернулись последние трубовозы. Шоферы выстроили машины в рядок и принялись сливать воду...

—Так вот, о продуктопроводе,—начал Борис Григорьевич, разлив ароматный чай по чашкам.

В Тобольске намечено построить большой комбинат по переработке нефти и газа. К нему от нашего газоперерабатывающего завода протянется продуктопровод диаметром 500 миллиметров.

Он проходит параллельно газопроводу. Трубы для него есть и почти все развезены по трассе. Вырыта и траншея.

Когда начались работы на газопроводе, выяснилось, что нет кривых и заниматься их изготовлением некому. В тресте «Самотлортрубопроводстрой» долго торговались, решали, кому гнуть кривые. И, наконец, когда ушли все сроки, поручили это дело СУ-18.

А строители на месте не стояли, шли вперед. Так из-за отсутствия кривых на газопроводе образовалось шесть разрывов, и труба легла пунктиром вдоль траншеи. Эти и некоторые другие неурядицы не позволили обеспечить фронт работ. Тут-то и выручил продуктопровод. Сварщики не простаивали, а переходили на параллельную трубу, принимались варить ее.

— Вот в этом и весь фокус,—заключает Б. Г. Анцыгин.—Это и выход, и не выход из положения, но когда в тресте сидятся поменьше вникать в нужды производства — это, наверное, все-таки выход.

* * *

Молятся сейчас газостроители, что наконец-то в эти дни поступили кривые, и машины доставили их из Мегиона.

— Может, устраним разрывы?

— Да нет, не до этого, надо идти вперед. Потом ликвидируем...

Вот такая позиция.

* * *

Всю ночь и с утра валит снег. Он плотно улегся на таежных деревьях. Машина юзила, преодолевая снежные завалы на дороге.

О. К. Дзюман показывал мне траншеи, вырытые управлением механизации № 18 для газа-и продуктопровода. И опять разговор шел о болотах, которые все не промерзают и задерживают строителей.

Ну, а качество рытья траншей?

На газопроводе будто бы не совсем плохое. Но вот снег за сутки добавляется в траншее на 25—30 сантиметров толщиной. Чем его чистить: то ли клин-бабой, то ли роторным способом? Об этом тоже надо думать.

На трубопроводе труженики УМ-19 показали свою неопытность. Вырыли траншею так, что дно ее повторило все перепады местности. В такую траншею трубу не уложишь.

— И как это они ухитрились, — говорит Олег Кириллович,— не сделав планировку местности, начали рытье. Это уже брак и, конечно, надо переделывать.

* * *

Когда я начинал писать эти заметки, срок окончания строительства был указан 15 января. После заседаний в тресте «Самотлортрубопроводстрой» срок переписали на конец первого квартала будущего года. В чем то оправдано объективными условиями. Коллектив молодого треста не сумел набрать нужные темпы и устал на первом же подъеме. Ощутилась нехватка техники, неорганизованность и малая способность коллективов, входящих в состав треста, действовать на газопроводе решительно, творчески преодолевая возникшие из мелочей трудности.

А. ВЯЗКОВ.

Партийная жизнь

ДЕЛОВЫЕ ВСТРЕЧИ

Кроме таких распространенных форм работы в массах, как лекции и беседы, политинформации, школы коммунистического труда, партийный комитет НГДУ «Мегионнефть» использует нынче дни деловых встреч. Они проходят в последний вторник каждого месяца по всем цехам и подразделениям. В этот день руководящие работники нашего управления, главные специалисты идут в бригады, в общежития, в клубы, встречаются с коллективами рабочих, выступают перед ними, ведут разговор по душам, отвечают на вопросы. Это мероприятие несет большую идейно-воспитательную нагрузку, происходит взаимовыгодный обмен информацией, выполняется требование партии о сочетании политической и хозяйственной работы с воспитанием людей.

Тематика выступлений разработана парткомом. Назову несколько тем, по которым прошли встречи в этом году: «Итоги работы НГДУ «Мегионнефть» за девять месяцев 1973 года», «Об улучшении организации работ и состоянии техники безопасности на предприятии», «Советский Союз — оплот миролюбивых сил» (по материалам Всесоюзного конгресса миролюбивых сил в Москве).

Дни деловых встреч пользуются популярностью, входят в систему. Мы стараемся систематически и обстоятельно информировать свои коллективы о положении дел в НГДУ, о выполнении планов, о наших конкретных задачах. Руководители НГДУ — опытные пропагандисты, теоретические положения они тесно увязывают с жизнью цеха, не боясь «критики снизу», и, как правило, хорошо знают ту аудиторию, перед которой выступают.

Активное участие в днях деловых встреч принимают заместители начальника НГДУ тт. **В. А. Абазаров, Г. М. Кокуевицкий, И. А. Абзалов,** главные специалисты и начальники отделов тт. **Д. Ф. Фоменко, Ф. М. Шепель, А. Д. Гензе, Г. Н. Епимахин,** председатель группового комитета профсоюза **П. И. Баранников** и многие другие.

Возвратясь из коллективов, товарищи обязательно информируют партийный комитет о тех вопросах, которые им были заданы на встрече. Принимаются меры по высказанным предложениям. Вот несколько примеров.

Рабочие совхоза «Нижневартовский» жаловались на плохое водо- и теплоснабжение помещений Мегионского отделения. В настоящее время эти вопросы решены: воду дают три артезианские скважины производительностью 20 кубометров в час. Для обеспечения теплом на территории комплекса построена блочная котельная со всеми коммуникациями.

Коллективы многих цехов подняли вопросы обеспечения транспортом, запчастями, спецодеждой. Сейчас многое уже сделано, а перед отделом снабжения НГДУ партком поставил вопрос о необходимости более полного выполнения заявок цехов.

На встречах в коллективах высказано много ценных замечаний и предложений, в частности, об улучшении условий быта и воспитательной работы в молодежных общежитиях НГДУ. Люди просили всех руководителей чаще бывать у них в общежитиях с лекциями, выступлениями, а то и просто в качестве желанного гостя.

На деловых встречах большое внимание уделяется внутренней жизни НГДУ и его цехов, выслушиваются претензии рабочих коллективов. Люди учатся за повседневными практическими делами яснее видеть главную линию общего развития, сочетая свой ежедневный труд с общей борьбой советского народа за построение коммунизма в нашей стране. Ежемесячно информируя свои коллективы о выполнении плана добычи нефти, мы в то же время ставим перед ними и определенные задачи. Сейчас коллектив НГДУ «Мегионнефть» поддержал почин нефтяников Самотлора и включился в социалистическое соревнование за право добычи 100-миллионной тонны тюменской нефти, взяв повышенные социалистические обязательства — довести сверхплановую добычу нефти в решающем году пятилетки до 300 тысяч тонн.

Тематика дней деловых встреч расширяется. Мы запланировали проведение встреч по таким темам: «Советская внешняя политика и ее роль в решении задач хозяйственного строительства», «Ударный труд советских людей — залог укрепления экономического и оборонного могущества СССР, упрочения его международных позиций» и другим.

В. ЖАФАРОВ,
секретарь парткома
НГДУ «Мегионнефть».

МНОЖАТСЯ РЯДЫ КОММУНИСТОВ

Торжественный и радостный день был недавно у рабочего строительно-монтажного управления № 11 В. Д. Максименко. Его приняли кандидатом в члены Коммунистической партии. На всю жизнь останется у него в памяти этот волнующий момент. Вместе с ним кандидатские карточки получили старший продавец орса НГДУ «Нижневартовскнефть» Т. С. Потехина, главный геолог Мегионской ордена «Знак Почета» нефтеразведочной экспедиции В. А. Гавриков, учительница школы № 4 Р. Ф. Царева и другие.

Партийные билеты были вручены рабочему строительного управления № 920 В. Ф. Плужнику, шоферу автобазы № 95 Н. М. Кандиболоцкому, токарю прокатно-ремонтного цеха эксплуатационного оборудования НГДУ «Нижневартовскнефть» имени В. И. Ленина Г. А. Гилеву, шоферу объединения «Союзнефтеавтоматика» А. П. Кашину. Всего принято в члены КПСС на очередном заседании бюро горкома партии 14 человек.

Сейчас городская партийная организация насчитывает в своих рядах три тысячи семьсот пятьдесят коммунистов.

С. МИХАЙЛОВА.

СЕМИНАР пропагандистов

В горкоме проходил семинар пропагандистов политэкономии, основ экономики и управления производством, основ экономических знаний.

С докладом «Об итогах выполнения тружениками города и района заданий 11 месяцев и социалистических обязательств третьего, решающего года пятилетки» выступил секретарь горкома КПСС И. М. СОСНОВСКИХ.

Об особенностях экономической политики партии на современном этапе рассказал собравшимся старший преподаватель кафедры экономики Тюменского индустриального института С. П. МОЛОДЫХ.

После этого участники семинара продолжили работу по секциям.

Р. СИНИЦЫНА.

ВСТРЕЧНЫЙ ПЛАН

КОЛЛЕКТИВА НИЖНЕВАРТОВСКОЙ ТРАКТОРНОЙ КОНТОРЫ

КОЛЛЕКТИВ НИЖНЕВАРТОВСКОЙ ТРАКТОРНОЙ КОНТОРЫ ПРОИЗВОДСТВЕННОГО УПРАВЛЕНИЯ АВТОМОБИЛЬНОГО ТРАНСПОРТА ГЛАВТЮМЕНЬНЕФТЕГАЗА ВЫПОЛНИЛ ВЗЯТЫЕ В ТРЕТЬЕМ, РЕШАЮЩЕМ ГОДУ ПЯТИЛЕТКИ ОБЯЗАТЕЛЬСТВА.

В 1973 году работники конторы, применяя новейшие достижения науки и техники, опыт передовых коллективов, используя резервы, добились улучшения основных технико-экономических показателей, повышения производительности труда.

Хорошо понимая, насколько значительны задачи, стоящие перед нефтяниками Главтюменьнефтегаза, и одобряя инициативу Нижневартовского нефтедобывающего управления им. В. И. Ленина о развертывании социалистического соревнования за право добычи 100-миллионной тонны тюменской нефти, коллектив тракторной конторы решил ударную вахту третьего года пятилетки продолжить в 1974 году и принимает на себя следующие обязательства:

Годовой план выполнить к 25 декабря 1974 года;

довести коэффициент технической готовности парка до 0,85;

повысить коэффициент использования парка машин до 0,64;

путем внедрения прогрессивных методов и приемов труда повысить производительность труда на 3,7 процента против предусмотренной планом, обеспечить опережающий рост производительности труда по сравнению с ростом заработной платы не менее чем на 1,6 процента;

в результате всей хозяйственной деятельности получить в 1974 году сверхплановую прибыль в размере двух процентов от установленной планом;

средства, выделенные на капитальное строительство объектов тракторной конторы, освоить полностью и обеспечить ввод объектов к 28 декабря 1974 года;

сэкономить 60 тонн горюче-смазочных материалов;

путем широкого привлечения рабочих, инженерно-технических работников и служащих к рационализаторской работе, получить годовой экономический эффект от внедрения рацпредложений не менее 11 тысяч рублей;

повысить профессионально-технический уровень работников не менее 10 процентов от общей численности, путем организации курсов различных профилей;

совершенствуя культуру производства, улучшая условия труда и быта, воспитывая коммунистическое отношение к труду, добиться присвоения почетного звания предприятия коммунистического труда;

заботясь о культурном содержании территории предприятия и города, коллектив обязуется отработать на озеленении и благоустройстве не менее 25 часов, в том числе на объектах города — не менее 10 часов каждому члену коллектива;

широко развернуть соревнование коллективов колонн, цехов, участков за высокую культуру производства, за работу без травматизма и дорожно-транспортных происшествий.

По поручению общего собрания социалистические обязательства подписали: П. ДОРОХОВ, начальник НТК, Н. ИСАЕВ, секретарь партийного бюро, Н. СТЕПАНЕНКО, председатель месткома, В. КОПНИН, секретарь комитета ВЛКСМ.



На Московском судостроительном и судоремонтном заводе заканчивается строительство головного образца глиссирующего теплохода новой конструкции «Р-83», предназначенного для плавания по средним рекам. После спуска его на воду и заводских испытаний в 1975 году начнется серийное производство судов новой модели.

На снимках (слева направо): один из лучших производственников судокорпусного цеха электросварщик Евгений Мурнин. Он и его товарищи строят «Р-83», новый теплоход на стапеле.

Фото В. Зуфарова.
(Фотохроника ТАСС)

Ученые — пятилетке ПЕСОК

Наш корреспондент ведет интервью с научными сотрудниками научно-исследовательского института оснований и подземных сооружений Госстроя СССР заведующим лабораторией, кандидатом технических наук Коноваловым П. А., заведующим Нижневартовским сектором, кандидатом технических наук Ивановым Ю. К. по поводу предложенного ими совместно с сотрудником Гипротюменьнефтегаза инженером Б. П. Каплюком нового способа устройства искусственных оснований под буровые установки, дороги на озерах и заболоченных территориях Среднего Приобья.

✦✦

Трудности с устройством оснований буровых установок и дорог в условиях Тюменской области хорошо известны. Природа, щедро наделившая этот край запасами нефти и газа, упрятала их под сплошным покровом озер и непроходимых болот. Не оказалось здесь и запасов необходимого строителям качественного песка и гравия. Небольшие по объему местные карьеры пылеватого песка расположены далеко и постепенно вырабатываются. Кроме того, строительные свойства местных песков оставляют желать лучшего. При замачивании они сильно оплывают и теряют устойчивость.

Потребность в строительстве новых дорог и насыпных площадок для буровых с каждым годом растет. Бесконечным потоком идут по дорогам нефтяного края большегрузные машины с грунтом. Ежегодно так перевозится и укладывается около трех миллионов кубометров грунта. Стоимость его при этом в зависимости от километража составляет пятьвосемь рублей за кубометр.

Гравийно-песчаную смесь для стройматериалов приходится завозить на баржах из Томской области, да и то только в короткий период летней навигации. В этом случае стоимость кубометра сыпучего материала возрастает до 15—17 рублей.

Кроме того, строительство дорог и площадок на болотах поглощает тысячи кубометров дефицитной древесины. Все перечисленное замедляет темпы освоения нефтяной жемчужины страны, удорожает стоимость возводимых сооружений.

В связи с этим разработка нового способа устройства песчаных оснований под нефтепромысловые сооружения и дороги вызывает глубокий интерес.

Вопрос: Какими путями вы пришли к решению важнейшей для Среднего Приобья проблемы?

Ответ: Решая задачу устройства искусственных оснований на болотах и озерах Среднего Приобья, мы сознавали, что необычность природных условий края требует и необычных способов его освоения. Традиционные методы, известные строительной науке, в этих условиях оказались неприемлемыми или малоэффективными.

Изучение работ по истории геологического формирования верхней площади грунта в районе города Нижневартовска и озера Самотлор убедило нас в том, что под покровом торфов и глинистых грунтов на глубинах 30—80 метров должны быть слои песка с включением гравия. Подтвердить это нам удалось не сразу. Дело в том, что строители обычно исследуют грунты для своих целей на глубину до 15 метров, а нефтяников верхний стометровый пласт вообще не интересует.

Анализируя материалы бурения Востокбурвода, мы нашли то, что искали. На глубинах от 20 до 100 метров как Нижневартовска, так и в районе озера Самотлор залегают слои хорошего песка, даже с примесью гравия и гальки. Толщина этих слоев от 10 до 30 метров.

Вопрос: Возможно ли организовать разработку этих запасов в открытых карьерах?

Ответ: Открытая разработка этого песка ввиду большого объема вскрытых работ и высокого уровня грунтовых вод нецелесообразна ни по техническим, ни по экономическим причинам. Собственно, в таких работах теперь нет никакой необходимости. Предложенная нами технология решает сразу и вопрос добычи песка из глубоко заложенных слоев и проблему скоростного строительства из него дорог, островов, площадок без применения автотранспорта.

Вопрос: В чем сущность вашего способа?

Ответ: Основным «добытчиком» песка и «строителем» насыпных сооружений в нашем методе является вода. А вода в Среднем Приобье имеется в изобилии.



Александр Кирин недавно был пограничником. Демобилизовавшись, по комсомольской путевке прибыл на Всесоюзную ударную комсомольскую стройку № 1 по освоению Самотлорского нефтяного месторождения. Он стал плотником СУ-31 треста «Мегионгазстрой», а вскоре его избрали секретарем комсомольской организации.

Александр Кирин (на снимке слева) недавно побывал в своей воинской части, где рассказал о Самотлоре, о том, как, в каких условиях, с каким энтузиазмом работает на нем молодежь.

Фото А. Бызымянского

◆ ШКОЛА ИДЕЙНОЙ ЗАКАЛКИ

РАЗГОВОР НА ТЕМУ ДНЯ

Окутанные пожаром города, детские руки, судорожно вцепившиеся в колючую проволоку, боль и гнев в глазах седоволосой матери... На экране мелькают кадры из фильма военных лет.

Зрители — комсомольцы орса нефтяников, слушатели политкружка «Основы коммунистической морали». Это очередное, седьмое занятие проходит в необычной обстановке — в студии телевидения вместе с комсомольцами студии. Тема очень интересная: «О буржуазной морали и коммунистической».

Готовясь к этому занятию, пропагандист В. Б. Хусид решила использовать наиболее эффективную форму наглядной агитации — документальную кинохронику. Молодежь редакции телевидения охотно поддержала ее идею.

Сам пропагандист на этот раз тоже среди слушателей. Занятия ведет преподаватель эстетики Г. В. Юрьева, приглашенная из второй, подшефной школы.

Галина Васильевна рассказывает о принципах морали «власть имущих», которая отвергает такие понятия, как честь, совесть, гуманизм. Их жизненное кредо: «убивать, грабить, сжигать!». О кровавых бесчинствах носителей этой буржуазной морали и повествует экран.

«А основу нашей коммунистической морали составляют преданность идеям коммунизма, честность, трудолюбие, любовь и взаимоуважение в семье...» — продолжает Галина Васильевна.

В ее рассказе ожил образ первого в мире космонавта Юрия Гагарина, воплотившего в себе лучшие черты советского человека. А какая сила чувств прозвучала в письмах Карла Маркса к жене, которые зачитала вслух Галина Васильевна! Многие, наверное, сегодня впервые услышали его трогательные юношеские сонеты, посвященные своей возлюбленной...

Морали двух противоположных классов непримиримы. В этой борьбе нет «золотой середины». И долг советского гражданина, Человека — вести непримиримую борьбу против чуждой ему идеологии. Эта мысль красной нитью прошла через весь рассказ Г. В. Юрьевой.

Сегодня положено начало большому разговору на тему дня... Хочется надеяться, что он будет продолжен и на остальных занятиях при активном участии самих слушателей.

Р. КАЙБЫШЕВА.

На школьные темы

БОРЕМСЯ ЗА ХОРОШИЕ ЗНАНИЯ

«Без знаний нет коммунизма» — такой была тема нашего общешкольного комсомольского собрания. Подготовились к нему ребята добросовестно, поэтому и получилось собрание интересным, живым. Много было выступающих.

Девятиклассница Таня Данилина напомнила о значении речи В. И. Ленина на третьем съезде РКСМ. «Что стоят знания, которые ты получишь за десять лет обучения в школе?» — тема выступления восьмиклассницы Иры Афанасьевой. Об Основах законодательства Союза ССР и союзных республик интересно рассказал секретарь нашей комсомольской организации Миша Давидович. «Зачем школьнику среднее образование?» — на этом вопросе остановилась секретарь партийной организации школы Н. Д. Глушнева.

Особенно оживились ребята, когда выступали члены учебного совета. Зина Забудкина и Лиля Лотц рассказали об успеваемости комсомольцев, назвали фамилии отстающих, отметили активных, успевающих ребят. Оля Иванова и Хамида Салимуллина, оказывается, составили хронометраж работы некоторых учеников на уроках. Убедительно рассказали о том, сколько ценных минут урока тратят эти ребята на посторонние дела. Такое выступление заставило каждого задуматься и посмотреть на себя со стороны.

На собрании было принято постановление, основной пункт которого — всем комсомольцам школы закончить первое полугодие со стопроцентной успеваемостью.

М. КОКУЕВИЦКАЯ,
ученица 8 «б» класса средней школы № 6.

ВЕЧЕР ДРУЖИННИКОВ

В клубе имени 50-летия ВЛКСМ прошел городской комсомольский актив, посвященный работе оперативного отряда. С докладом «О задачах комсомольских организаций, городского оперативного отряда по усилению борьбы с преступностью и правонарушениями среди молодежи выступила секретарь городского комитета ВЛКСМ Н. Ганжола. Активное участие в прениях приняли заместитель начальника РОВД Б. Д. Булдаков, заместитель прокурора Н. Н. Дагаев, секретарь комитета ВЛКСМ НГДУ «Мегионнефть» Н. Чернов, член бюро горкома комсомола В. Антонов.

Кандидатам в члены оперативного отряда и дружинникам вручили удостоверения. Лучшие из лучших получили грамоты горкома ВЛКСМ и ценные подарки.

Закончился вечер концертом агитбригады Мегионской нефтеразведочной экспедиции.

Р. МУСТАФИНА,
инструктор горкома ВЛКСМ.

В СТРАНАХ СОЦИАЛИЗМА



Широкое распространение в Германской Демократической Республике, ведущей в больших масштабах жилищное строительство, нашел передовой опыт Николая Злобина. Недавно советский строитель побывал в гостях у немецких друзей.

НА СНИМКЕ (вверху): Николай Злобин (слева) беседует с бригадиром монтажников Вилли Херцогом и другими работниками потсдамского домостроительного комбината, успешно использующими при возведении многоэтажных зданий метод советского коллеги.

Фото АДН—ТАСС

●

На улицах польских городов все чаще встречаются красивые и удобные автобусы, на которых крупными буквами написано «Ельч». Эти современные вместительные машины выпускает завод Ельче близ Вроцлава. Сейчас в республике работают восемь автозаводов, выпускающих около 70 типов автомобилей.

НА СНИМКЕ (внизу): в цехе предприятия.

Фото ЦАФ—ТАСС

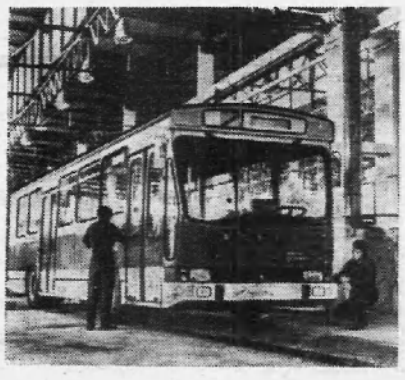

ИЗ-ПОД ЗЕМЛИ...

С помощью специальных водоструйных аппаратов (гидроэлеваторов), опускаемых в скважину, песок в виде пульпы поднимается на поверхность и транспортируется по пульпопроводам к месту укладки.

Вопрос: С каких глубин можно поднять песок?

Ответ: Практически доказано, что грунтовую пульпу можно поднять с 700-метровой глубины. Нам же придется добывать песок всего лишь с глубины 30-70 метров.

Вопрос: Где может быть применен ваш способ и каковы его достоинства?

Ответ: Этот способ может быть использован при устройстве песчаных оснований под буровые вышки как на болотах, так и на озере Самотлор, посадочных площадок для вертолетов, дорог и т. д. Теперь качественные песчано-гравийные смеси для промышленности, строительных материалов представляется возможным добывать непосредственно у Нижневартовска круглогодично в необходимом количестве. Потребуются только дополнительные инженерно-геологические исследования запасов песка. Он будет стоить 60-80 копеек за один кубометр.

Достоинства предлагаемого способа состоят в следующем: во-первых, совершенно исключается использование автотранспорта для перевозки грунта, необходимость уплотнения грунта в насыпях: во-вторых, строительные свойства добываемого из глубин песка несравнимо лучше местных грунтов из карьеров, а в-третьих, открывается возможность скоростного устройства площадок под буровые установки и дорог к ним.

Главными достоинствами способа являются высокие темпы работ при отработанном технологическом режиме и низкая стоимость возводимых земляных сооружений. Так, например, для отсыпки площадки под буровую установку объемом 60 тысяч кубометров потребуется работа трех гидроэлеваторов в течение 10-15 суток вместо шести месяцев по старой технологии. Стоимость такого сооружения снизится примерно в семь раз.

Вопрос: В какой стадии находится сейчас ваша работа?

Ответ: В октябре этого года в районе куста № 36 Самотлорского месторождения НИИ совместно с НГДУ «Нижневартовскнефть» провели испытания гидроэлеватора по добыче песка из глубинных слоев. Они подтвердили эффективность его работы. Однако потребуются еще некоторые доработки конструкции гидроэлеватора.

Наше предложение впервые было рассмотрено и одобрено в начале года на техническом совещании Главтюменьнефтегаза. Большую поддержку мы получили от начальника Главтюменьнефтегаза В. И. Муравленко, начальника НГДУ «Нижневартовскнефть» Р. И. Кузоваткина и руководства Госстроя СССР.

Но основные заботы по изготовлению законструированного нами гидроэлеватора и испытанию его в производственных условиях легли на НГДУ «Нижневартовскнефть», а особенно на два цеха: капитального ремонта скважин и прокатно-ремонтного цеха электрооборудования. Ответственные детали гидроэлеватора выточил токарь ПРЦЭО П. М. Авдасев. Организация производственных испытаний решалась с активной помощью начальника техотдела НГДУ «Нижневартовскнефть» А. Е. Кавказова, начальника ЦКРС Р. М. Закирова и главного инженера В. М. Секерина. Бурение скважины и обустройство экспериментальной площадки было выполнено буровой бригадой И. И. Леонтьева из ЦКРС.

Вопрос: Каковы ваши дальнейшие планы?

Ответ: В следующем году решением Главтюменьнефтегаза на Самотлорском месторождении по нашему методу должно быть отсыпано две площадки. НИИ оснований, естественно, производственникам окажет необходимую научно-техническую помощь.

И все-таки нам представляется, что период экспериментальных работ необоснованно затянулся. За год мы смогли испытать только гидроэлеватор и произвести пробные работы по намыву. Инженерно-геологические изыскания по определению запасов песка еще не начаты. Много усилий потребует и отработка технологии намыва.

По складу души мы оптимисты, но и оптимистам нужна помощь производственников. Тюменская нефть этого стоит.

НОВОСТИ

ПО ХОРОШЕЙ ТРАДИЦИИ

В магазине «Маяк» состоялась очередная выставка-продажа товаров. Работники прилавка предложили вниманию покупателей зимние пальто, мужские костюмы, женские и детские платья. Выручка от продажи составила семнадцать тысяч рублей. Это в полтора раза больше, чем в обычный день.

ПЕРВЫЙ РАЗ

В «Кедре», крупнейшем магазине строителей, прошла выставка-продажа кондитерских и кулинарных изделий вместе с дегустацией. Пробу с тортов, пирогов, ватрушек и конфет снимали сами покупатели.

В книге отзывов о дегустации остались самые наилучшие записи.

„Я ПОМНЮ ЧУДНОЕ МГНОВЕНЬЕ"

Так назывался вечер, который проводили наши старшеклассники вместе с шефами — комсомольцами из УБР-2.

Украшенный зал, зажженные свечи. Все мысленно переносятся в XIX век. Слово предоставляется т. Жарких. Она знакомит собравшихся с великим наследием классического романса. Невозможно остаться равнодушным к сокровищам искусства музыки. Перед нами раскрывается необычайная судьба композитора А. Алябьева, прожившего последние годы в Тобольске, одаренного романсиста, давшего миру свои произведения и свой знаменитый «Соловей». Мы узнаем об основателе русской классической музыки М. Глинке, А. Гурилеве, А. Варламове, создавших непревзойденные шедевры русского романса.

С удовольствием слушали все романсы на слова А. С. Пушкина «Я помню чудное мгновенье», Тютчева — «Я встретил вас», «Тройку», «Вдоль по улице метелица метет».

Такие встречи укрепляют дружеские связи, помогают в работе.

Л. ФЕНЬКОВА,
старшая пионервожатая школы № 6.

УСПЕХИ ЛЫЖНИКОВ

Лыжники Нижневартовска выезжали на борьбу за кубок облсовета ДСО «Труд» по лыжным гонкам в город Тобольск. В результате двухдневной напряженной борьбы нижневартовцы заняли второе общекомандное место.

Наиболее успешно выступил плотник СУ-27 Кривокорытов Александр. Он стал чемпионом областного совета на дистанции 15 километров среди юниоров и включен в сборную облсовета ДСО «Труд».

С параллельным зачетом на этих же соревнованиях выступила команда лыжников треста «Нижневартовскжилстрой», которая заняла третье место.

И. ЗЕЛЕНИН,
тренер.

В. Дорошенко

Коэффициент удачи

ОЧЕРК

Кузьмич выключил лебедку. Не спеша прошлепал по грязи на открытую площадку. Закурил. Сделал три затяжки и тут же бросил едва начатую сигарету. Ничего не поймешь, кондуктор придется поднимать. Полюбопытствовал:

— А можно?

— Нужно. Если не вырвем, то надо забуривать новую скважину. А это минимум два дня. Да плюс нынешний — три.

Три дня простоя — много. Плохо и потому, что бригада заканчивает бурение 77 куста, а нового фронта работ нет: «311» — не готов. Помбуры совсем дошли. Еще пытаются держать темп, но чувствуется — устали безмерно. Две вахты, шестнадцать часов без передышки. Только Кузьмич по-прежнему невозмутим. Не торопясь, но споро отлаживает газовый резак. Надел защитный козырек электросварщика и, примостившись на мостках, начал вырезать в кондукторе отверстие. Ни ахов, ни вздохов, словно так и надо. Что это, показное равнодушие или уверенность в себе, в свою бригаду? Ведь поражение.

За это время кондуктор давно уже можно было поднять. Что движет им? Упрямство? Навряд ли. В бурении «собаку съел», знает, к чему приводят такие эксперименты. За них по головке не погладят. А бригада? Как она оценит простой? Для них он не просто буровой мастер, а человек, которому они привыкли доверять безоговорочно.

Что нравится тебе в Кузьмиче?—спросил я как-то первого помбура Бориса Пучнина. Годов ему немного. Однако повидал достаточно. Окончил техникум. После армии побывал на золотых приисках, исколесил Сибирь вдоль и поперек. Услышал о тюменской нефти, приехал в Урай. Там и познакомился с Петровым.

— Кузьмич,—говорит он,—человек дела. Даст задание — кровь из носа, но выполни в срок. А как он работает — позавидуешь.

Давно уже перевалило за полночь. Давно уже спят люди, набираясь сил для наступающего дня. А здесь, на далекой самотлорской буровой, горстка буровиков продолжала вести нелегкий спор с природой. Кузьмич, Кузьмич, Железный Кузьмич. Отдохни. Ты же ведь не железный, а обыкновенный. В твоей груди бьется обычное сердце. Ему нужен отдых. Сутки на ногах. Вторую ночь без сна. Зачем? Ведь сейчас не война. Днем раньше, днем позже. Ну, обгонит тебя в июне Левин. Больше пробуришь в июле. Зачем так жить, на износ? Не деньги тебя толкают на такой изнурительный марафон. Знаю, не деньги. У тебя их хватает. Есть в Тюмени большая квартира, «Волга». Все есть. Слава? Да, все говорят, что бригада пройдет 80 тысяч метров — тебе дадут Героя. Ну и что? У тебя уже есть орден Ленина и орден Октябрьской революции. Твой портрет висит в Нижневартовске на аллее Славы. Ты уже переболел этой болезнью и в свои сорок три года можешь позволить себе роскошь, — спать в сутки по восемь часов.

Но он не слышит, режет, усыпая песок золотыми звездочками расплавленной стали. Ему просто необходимо к утру поднять этот проклятый кондуктор, чтобы новая вахта смогла бурить, наверстать упущенное.

Вот и прожжено отверстие. В него просунули огромный стальной болт. Опустили трос, петлей накинули на концы. Пойдет или не пойдет? Чтобы не сглазить, шепчу: «не пойдет, не пойдет»... А в душе кричу,умоляю об обратном. Струной запел канат. Выдержит? Внизу почти четырнадцать тонн! Кузьмич дает знак рукой. Лебедка стонет, задыхается. Минута, вторая... Труба закачалась и медленно, почти незаметно, поползла наверх. И вдруг, когда уже все облегченно вздохнули, лопнул канат. Выстрелил, словно из пушки. Полыхнул снопом искр. Эх!

Кузьмич, Кузьмич... Когда же, наконец, будет удача? Ты заслужил ее, как никто. Так почему же она не идет? Почему? Не хватило каких-то сорока сантиметров! Но ты не матюгнулся в сердцах, не сжал в слепой ярости кулаки. А спокойно начал освобождать от обрыва трос, чтобы завести новый, чтобы еще и еще раз доказать, что нет безвыходных положений, что человек может совершить невозможное, если он захочет. И кондуктор пошел, лез повизгивая, как провинившийся пес к ногам своего хозяина.

О ПРОИСШЕСТВИИ на 311 кусте начальник управления № 2 Авзалетдин Гиззатуллович Исянгулов узнал поздно вечером. Но вызывать Петрова не стал. На собственном опыте убедился: в такие минуты вмешательство «сверху» пользы не приносило. На месте всегда виднее. Кузьмичу он верил, бывал и не в таких переделках, зря «кашу» не заварит.

Едва Исянгулов вошел в свой кабинет, позвонил главный инженер управления Юрий Александрович Аладжев.

— Вы слышали, что натворил Петров?

— Нет.

— Вместо того, чтобы, как положено в таких случаях, поднять кондуктор, он шесть часов долбил пробку. Потеряны сутки. Как хотите, Авзалитдин Гиззатуллович, а у меня одна голова на плечах и лишаться ее не хочу.

Исянгулов поморщился: главный инженер, правая рука. Не плохой мужик, а боится вот, перестраховывается. С одной стороны прав — анархия в бурении может далеко завести, людей погубить недолго. А с другой — не все же могут предусмотреть инструкции. Жизнь не стоит на месте. Что ни день, то новое. И отказываться от поиска — значит заранее обречь себя на поражение. Кто живет вчерашним днем, того бьют. И больно. Правила инструкции—это прежде всего обобщение опыта, повседневной работы бурильщика, мастера. Их же у Петрова не занимать. Но вслух сказал:

— Хорошо, Юрий Александрович, давайте соберемся. Обсудим. Послушаем Петрова, Вахтерова.

К десяти все уже сидели в кабинете главного инженера. Аладжев сразу перешел в наступление. Пройдясь по «ЧП» на 311 кусте, он обрушился на Петрова за внедрение на буровой целого ряда непроверенных новшеств. Говорил убедительно, но вся его аргументация сводилась к напоминанию и неукоснительному следованию общеизвестных правил и положений.

— Срыв на 311 кусте,—сказал он в заключение,—не случаен. Это прямое следствие нарушения общепринятой технологической карты. А ведь я предупреждал.

— Авзалитдин Гиззатуллович, разрешите?

Кузьмич тяжело поднялся. Сжал пальцами спинку стула и заговорил медленно, с трудом выдавливая слова.

— Да, Юрий Александрович, вы нас предупреждали. Когда мы к вам пришли с предложением уменьшить удельный вес раствора, а значит, облегчить работу долота, вы нас не захотели и слушать. Говорили, зачем, мол, рисковать. А вдруг пластовое давление окажется выше, и тогда облегченный раствор не удержит его — и выброс неминуем. За это, мол, по головке не погладят. Но мы отступили от инструкции. Да, мы пошли на какой-то риск. Однако это не авантюра, а строгий расчет. И жизнь подтвердила, что мы не ошиблись. Сейчас в нашей бригаде самая высокая проходка на долото, резко сократились аварии.

Теперь о нынешней ночи. Вы правы, можно было сразу поднять кондуктор. Без мороки! Можно... Но есть же какой-то способ, чтобы при осложнениях можно было избежать этот треклятый подъем. Есть! Надо только найти его. Пусть сегодня у нас не получилось: где-то сделали не так. Но в следующий раз мы уже не будем натыкаться, как слепые щенята. Кое-чему научились. Разве этого мало?—спросил он, обведя сидящих гневным взглядом, припухших от недосыпания глаз. И добавил тихо, отрешенно: — У меня все.

— А что скажет Анатолий Николаевич? —обратился начальник управления к Вахтерову. — Вы — старший инженер, технолог бригады, ее глаза и уши.

Анатолий встал. Привычно поправил несуществующий чуб. Прокашлялся. Внешне он—прямая противоположность Петрову. Смуглый, лобастый крепыш, не утративший юношеской стройности. Ранняя залысина выразительно подчеркивала просторный череп, едва прикрытый жиденькими кудрями когда-то вьющихся волос. Начал громко, напористо:

— Кузьмич прав. Поиск нужен. На том и стоим. Так называемое «нарушение» существующей карты обработки раствора позволило нам, во-первых, полностью ликвидировать прихваты инструмента, почти в полтора раза увеличило проходку на долото. Государство получило не одну тысячу рублей экономии.

Исянгулов остался доволен: не подвели. А ответственности он не боялся. Привык нести этот нелегкий груз. Если понадобится, сумеем доказать. Эх, Петров, Петров. Когда начали расходиться позвал:

— Григорий Кузьмич, задержитесь на минутку.

Сели друг против друга, как старые, долго не видевшиеся друзья. Давно они так не сидели. Давно. Повседневная суетолока неотложных хлопот как-то затянула, провела какую-то невидимую черту отчуждения. Разговорились по душам, сойдись вот так, без всякого якова, может и не произошло бы такого надлома. Да и пользы больше было бы. Улыбнулся.

— Что же не пришел ко мне? Стареешь, Кузьмич, стареешь. В Урае вон как лихо было. Но держал марку, не сдавался. А здесь на тебе, раскис, как кисейная барышня. Не годится так, Григорий Кузьмич, не годится. Не этому тебя учили Елисей Семенович Пругло, Шибанов. Неужели забыл их? А каково мне? Сколько лет вместе и вдруг...

— Не во мне причина, Авзалитдин Гиззатуллович. Надоела мышиная возня. Обидно. Дело-то общее.

...Ту-134 улетал в одиннадцать тридцать. В Сочи его ждали жена, дети, отдых. Убрал квартиру, вымыл посуду. Успел даже погладить костюм. И только в самолете, пристегнув посадочный ремень и блаженно вытянув гудевшие ноги, почувствовал, как устал. Двое суток на своих двоих. Жалел ли он? Если так, то тогда нужно сожалеть о всей жизни: она во многом похожа. Но он не жалел о ней. Дали бы другую — прожил бы так же. С той лишь разницей, что сделал бы больше. Для него она была счастьем, кованым радостью любимого дела.

Тюмень — Нижневартовск—Москва.

(Окончание. Начало в №№ 139, 141, 143—147, 152).

К новогоднему празднику

Время листает последние дни декабря. Скоро — Новый год! И неотделимо от ожидания встречи этого зимнего праздника желание иметь в квартире нарядную елку.

Граждан, желающих приобрести елку, просим обращаться в лесхоз с 9 до 18 часов. Надеемся, что выбранная елка поможет вам весело и хорошо встретить 1974 год.

Л. КУЗНЕЦОВА,
инспектор охраны и защиты леса.

Зам. редактора А. СМИРНОВ.

НАШ АДРЕС: 626444
г. Нижневартовск, Дом Советов

ТЕЛЕФОНЫ: редактора — 0-98, зам. редактора — 0-85, промышленного отдела — 0-85 (2 зв.), ответственного секретаря и отдела писем — 0-87, типографии — 0-87 (2 зв.).

ГАЗЕТА ВЫХОДИТ ПО ВТОРНИКАМ, ЧЕТВЕРГАМ И СУББОТАМ

Нижневартовская типография управления издательств, полиграфии и книжной торговли Тюменского облисполкома Тираж 8[illegible]

ПРОЛЕТАРИИ ВСЕХ СТРАН, СОЕДИНЯЙТЕСЬ!

ЛЕНИНСКОЕ ЗНАМЯ

ОРГАН НИЖНЕВАРТОВСКОГО ГОРКОМА КПСС И ГОРОДСКОГО СОВЕТА ДЕПУТАТОВ ТРУДЯЩИХСЯ ТЮМЕНСКОЙ ОБЛАСТИ

Издается с 4 сентября 1941 года ✦ № 155 (3293) ✦ ЧЕТВЕРГ, 27 декабря 1973 г. ✦ Цена 2 коп.

ОДИН ДЕНЬ КЛУБА НЕФТЯНИКОВ

Где и даже два года тому назад клуб имени 50-летия ВЛКСМ славился своими делами. Здесь проводились яркие по своей художественной форме, богатые по содержанию мероприятия. На клубный «огонек», в различные кружки художественной самодеятельности спешили многие нижневартовцы. На районных смотрах народных талантов клуб представлял такое большое количество певцов, исполнителей, чтецов, что неизменно занимал одно из призовых мест.

«Казалось бы клуб с каждым годом должен работать лучше,—пишет в редакцию З. И. Михайленко,—копить опыт, шлифовать мастерство своих артистов, повышать культуру обслуживания населения. Но с горечью приходится замечать, что изменения там далеко не в лучшую сторону. На танцах, например, играет такой вновь созданный ансамбль, что сомнение вызывает не только репертуар, но и внешний вид исполнителей».

Редакция решила показать один день работы клуба нефтяников.

...В пятницу, 21 декабря, до обеда клуб пустовал. Не было репетиций в его кружковых комнатах и фойе, не посмотрели художественный фильм те, кто трудится на промыслах и цехах во вторую смену. То есть клуб практически первую половину дня никак не решал проблему организации досуга трудящихся.

Одна заведующая детским сектором Р. С. Осипова с утра хлопотала в своем кабинете.

— Дел у нас сейчас особенно много, недавно вместе со средней школой № 3 провели вечер старшеклассников, сейчас готовимся к новогоднему балу,— сказала она.

В двенадцати кружках самодеятельности здесь занято более двухсот ребят. В пятницу занимались драматический и радиотехнический. К семи вечера пришли еще и юные танцоры из балетной студии, которую ведет Д. А. Евсеенко. В другие дни тек же по расписанию работают остальные кружки.

К сожалению, этого нельзя сказать о взрослых самодеятельных коллективах. Нигде не висит и график их работы. Не случайно, что и директор С. Н. Пономарев не сумел ответить, кого же ждут они сегодня в клубе.

Разъяснил обстановку художественный руководитель В. Н. Горшенин:

— Вечером придет на репетицию вокально-инструментальный ансамбль «Самотлор», это, примерно, человек десять...

А разве не парадоксально, что здесь во всех четырех кружках занимается только... немногим более двадцати участников. Что это—поиссякли таланты народные?

Скудны планы работы, которые составляются клубом на каждый месяц. Редкие гости в общежитиях и цехах НГДУ художественные руководители. По-прежнему основным мероприятием клуба являются танцы.

Такие явные пробелы не волнуют групком НГДУ «Мегионнефть». Ни разу не заслушивался вопрос о работе клуба и на партийном собрании управления. А надо бы всерьез спросить за совершенно нетворческую атмосферу в нем директора С. Н. Пономарева.

В клубе нефтяников есть все для того, чтобы стать подлинным очагом культуры, чтобы возродить былую добрую славу. Этим летом здесь произведен ремонт, в достаточном количестве имеется оборудование, инструменты. Ярче зажечь огонек полезных и интересных вечеров — дело чести не только всех его работников, но и партийной и профсоюзной организаций НГДУ «Мегионнефть».

На финише третьего, решающего



С первого предъявления

Как уже сообщалось, вышкомонтажные бригады Героя Социалистического Труда Я. С. Вагапова и В. Ф. Дмитриева сдали буровые с оценкой «отлично».

В минувший вторник, в четыре часа дня, бригада П. И. Лачинова завершила строительство вышки и сдала ее буровикам также с первого предъявления и с самой высокой оценкой.

НА СНИМКЕ: бригадир П. И. Лачинов, монтажник П. П. Гальницкий.

ФОТО А. Черного.



Буровиков поздравляет Генеральный секретарь Центрального Комитета КПСС

Буровому мастеру тов. ПЕТРОВУ Г. К., партгруппоргу тов. КОЖАЕВУ А. М., профгрупоргу тов. КАРТАШОВУ А. В., бурильщикам тт. ГИНДУЛЛИНУ Г. Я., ШРАЙНЕРУ А. А., РАХИМОВУ М. В., ЧУМАЧКОВУ М. Г., МУТЫГУЛИНУ А. Р., МУХАМЕТДИНОВУ М. А., всем членам буровой бригады Нижневартовского управления буровых работ № 2 Главтюменьнефтегаза.

Дорогие товарищи! Центральный Комитет Коммунистической партии Советского Союза горячо поздравляет вас с выдающимися трудовыми успехами, с досрочным выполнением социалистических обязательств, принятых на 1973 год. Ваш коллектив впервые в отрасли за одиннадцать месяцев пробурил более 85 тысяч метров нефтяных скважин при лучшем в этом районе показателе за прошлый год 67 тысяч метров и средней проходке скважин на одну бригаду в целом по Западной Сибири 46 тысяч метров. В результате высокой скорости проходки, умелого использования новой техники и прогрессивной технологии, хорошего труда бригада добилась значительного снижения стоимости бурения скважин и сэкономила около 800 тысяч рублей.

Центральный Комитет Коммунистической партии Советского Союза с большим удовлетворением отмечает, что коллектив бригады, претворяя в жизнь решения XXIV съезда партии об улучшении технико-экономических показателей в бурении, продолжает наращивать темпы работ и принял на 1974 год обязательство — пробурить не менее ста тысяч метров нефтяных скважин, завершить выполнение пятилетнего задания в мае 1974 года. Ваши новые обязательства послужат хорошим примером для всех буровых бригад нефтяной, газовой промышленности и геологоразведочных организаций.

ЦК КПСС желает вам, дорогие товарищи, успешного выполнения принятых на 1974 год социалистических обязательств и досрочного завершения заданий пятилетнего плана.

Л. И. БРЕЖНЕВ,
Генеральный секретарь ЦК Коммунистической партии Советского Союза.

Стороны обязуются...

Сила любого производственного плана, тем более обязательства, заключена в тесной взаимосвязи целого ряда предприятий. Вот почему заслуживают пристального внимания и всяческой поддержки встречные планы, заключенные между буровой бригадой Г. К. Петрова, комплексно-звеньевой вышкомонтажной бригадой Я. С. Вагапова и строителями лежневых дорог и кустовых площадок, которыми руководит И. А. Князев. В основу планов положено одно стремление: пятилетку — досрочно!

Бригада И. А. Князева обязалась построить дороги и площадки на пяти кустах, монтажники Я. С. Вагапова — смонтировать 100 буровых при плане 93, коллектив буровиков Г. К. Петрова — пробурить 100 тысяч метров горных пород (это в два раза будет превышать годовой план), сдать в эксплуатацию 40 скважин.

Стороны обязуются не реже чем один раз в квартал обмениваться информацией, оказывать взаимную помощь.

✦✦

Годовой выполнен

Самотлорский лесопункт Нижневартовского филиала Сургутского леспромхоза 24 декабря выполнил свой годовой план в объеме 212 тысяч кубометров леса и дал сверхплана 10 тысяч кубометров деловой древесины.

До конца года коллектив Самотлорского ЛПХ вывезет нефтяникам еще 8 тысяч кубометров.

Новый рубеж

Комсомольско - молодежная бригада Виктора Китаева, успешно выполнив обязательство этого года, пробурив 70 тысяч метров горных пород, приняла на 1974 год встречный план.

Коллектив решил достичь 90 тысяч метров проходки и выполнить пятилетний план к 50-летию со дня присвоения комсомолу имени Владимира Ильича Ленина.

✦✦

ДЕФИЦИТ УСТРАНЯЕТСЯ

С каждым годом все больше восполняется дефицит баланса пластовой энергии Самотлорского месторождения, возникающий в результате отставания между добычей нефти и закачкой воды.

Только в этом году цех поддержания пластового давления НГДУ «Нижневартовскнефть» закачал уже свыше 61 миллиона кубометров воды. По сравнению с прошлым годом объемы нагнетания возросли в два с лишним раза. Сверх государственного задания предполагается закачать полтора миллиона кубометров агента.

Поступление такого мощного потока стало возможным благодаря вводу в строй действующих мощных нагнетательных скважин и кустовых насосных станций.

Слет передовиков

Из Вампугольска, Былино и Мегиона съехались в Центральное отделение совхоза «Нижневартовский» передовики сельского хозяйства.

Слет открыл главный агроном С. Ф. Безик. Он в своем докладе отметил лучших. Детальному анализу были подвергнуты причины отставания в молочном животноводстве, приняты предложения по исправлению создавшегося положения и по улучшению ухода за стадом.

Опытом работы на слете поделились скотник В. П. Анисимов, птичница В. В. Федорова, работница тепличного хозяйства А. Н. Тютюкова, тракторист В. А. Почуев и другие.

Лучших из лучших назвали собравшиеся делегатами городского слета передовиков. Среди них доярка З. А. Васильева, тракторист Н. А. Леготин, птичница В. В. Федорова.

А. АНАТОЛЬЕВ.

ОСТРЫЙ СИГНАЛ

Досадные мелочи

Сейчас в Мегионском отделении совхоза «Нижневартовский» идет массовый растел. Стедо увеличивается день ото дня. Создалось угрожающее переполнение не только новых, но и старых коровников.

Более года строители СМУ-11 (начальник Ю. В. Богушев) возводили новые корпуса. Наконец, возвели и теперь испытывают терпение уже третьей по счету рабочей комиссии: строители и не думают устранять недоделки.

А они есть. И этих досадных мелочей уйма. Двери не подогнаны, в щели задувает снег. Даже не удосужились навесить крючки, замки. В бытовых комнатах не установлены раковины, унитазы, краны, ванны. Не дооборудованы два котла, водоразборник...

В коровнике недостроено восемь стойл для животных, заморожены автопоилки. Строители не установили освещение в тамбурах, в цехе кормоприготовления, в некоторых подсобных помещениях.

Молчали руководители совхоза, пока, как говорится, «жареный петух не клюнул». Видимо, верили обещаниям строителей или еще чему-то. Забить тревогу никто не решался.

И вот результаты.

Почти вдвое перегружено родильное отделение. Но оно хоть новое, и это еще терпимо. А вот в старом сарае (его уже и коровником не назовешь) вместо 75 голов находится 270! И он вот-вот рухнет, как завалился недавно сосед-ний.

Чего же ждут строители?

С. ТОМИН.

КАК МЫ УЖЕ СООБЩАЛИ, СОСТОЯЛАСЬ ТРЕТЬЯ СЕССИЯ ГОРОДСКОГО СОВЕТА ДЕПУТАТОВ ТРУДЯЩИХСЯ ЧЕТЫРНАДЦАТОГО СОЗЫВА. СЕГОДНЯ МЫ ПУБЛИКУЕМ КРАТКОЕ ИЗЛОЖЕНИЕ ДОКЛАДА ПРЕДСЕДАТЕЛЯ ГОРИСПОЛКОМА Н. Г. САЛИХОВА «ОТЧЕТ ГОРОДСКОГО СОВЕТА ДЕПУТАТОВ ТРУДЯЩИХСЯ ЗА 1973 ГОД» И ЧАСТЬ ВЫСТУПЛЕНИЙ ДЕЛЕГАТОВ.

ДЕПУТАТ СЛУЖИТ НАРОДУ

Н. САЛИХОВ,
председатель горисполкома

ДЕЯТЕЛЬНОСТЬ исполкома горсовета в основном направлена на решение вопросов жилищного и культурно-бытового строительства, благоустройства города, поселка Мегион и национальных поселков района, на улучшение культурно-бытового, торгового и медицинского обслуживания населения, на контроль за выполнением принимаемых решений, на повышение роли сельских и поселковых Советов и советского аппарата.

В результате интенсивного освоения Самотлора ежегодный прирост населения города составляет свыше десяти тысяч человек. Сейчас в нем проживает около сорока пяти, а в районе более шестидесяти тысяч человек. Быстрый рост населения района ставит перед предприятиями, учреждениями, горисполкомом новые сложные задачи: обеспечение жильем, детскими учреждениями, объектами торговли и общественного питания.

У нас строится много домов. В 1973 году будет сдано девяносто восемь тысяч квадратных метров жилья. Но этот объем жилищного строительства еще далеко недостаточен. Жилищный фонд города составляет двести пятьдесят тысяч квадратных метров при норме триста восемьдесят четыре тысячи.

Фактически все строительные организации поставили сегодня под угрозу срыва план ввода жилья в городе. Так, трест «Нижневартовскжилстрой» ввел в эксплуатацию менее сорока процентов домов, намеченных к заселению в этом году.

Не выполнил план ввода жилья и трест «Мегионгазстрой». Построенные им деревянные дома в пятом и шестом микрорайонах не благоустраиваются. На требования горисполкома трест «Мегионгазстрой» действенных мер не принимает.

Заказчику НГДУ «Мегионнефть», подрядчику — тресту «Нижневартовскжилстрой» необходимо в кратчайший срок добиться комплексного строительства микрорайонов со всеми удобствами, объектами бытового обслуживания, торговли, общественного питания и культуры и детскими учреждениями.

Остро стоит вопрос об окончании трестом «Мегионгазстрои» строительства водозаборных и очистных канализационных сооружений. В настоящее время они являются жизненно необходимыми объектами, от которых зависит возможность дальнейшего прироста жилых и соцкультбытовых мощностей города. Уже сейчас город нуждается в воде. С перегрузкой работает система канализации. На одного жителя города приходится 80—90 литров воды при норме 275 литров в сутки. Только шесть скважин из четырнадцати подключены к водопроводу.

Несмотря на тяжелое положение с водой, работы по подключению дополнительных артезианских скважин к водопроводу трест «Мегионгазстрой» практически не ведет. Средства на строительство водозаборных сооружений осваиваются плохо. Не начато строительство второй нитки напорного водопровода, система водоснабжения города не окольцована.

Слабо используют свое право контроля архитектура и Стройбанк (Г. А. Поткина, А. В. Байнова), осуществляющие контроль как за заказчиком, так и за подрядчиком.

РАБОТНИКИ отдела социального обеспечения регулярно проводят работу с ответственными лицами и представителями профсоюзных организаций, предприятий по вопросам пенсионного законодательства и правильного оформления документов.

Вместе с тем не на всех предприятиях к этому делу относятся с должным вниманием. В СМУ-5 треста «Нижневартовскнефтестрой» документы для назначения пенсии по инвалидности В. А. Драницыну оформлялись более двух месяцев.

Но сегодня необходимо указать на ряд имеющихся недостатков в работе городского отдела социального обеспечения. Отдел слабо еще опирается на общественность, недостаточно занимается вопросом улучшения материально-бытовых условий инвалидов войны и труда, на что ему было указано на заседании исполкома горсовета при рассмотрении этого вопроса.

Направляя свои усилия на претворение в жизнь задач, поставленных XXIV съездом партии и постановлением ЦК КПСС «О мерах по дальнейшему улучшению работы районных и городских Советов депутатов трудящихся», горисполком в своей деятельности стал более строго соблюдать конституционные нормы и демократические принципы, повышать уровень организационно-массовой работы, направленной на решение задач хозяйственного и социально-культурного строительства.

Многие постоянные комиссии стали более активно участвовать в работе Советов.

Неплохо действуют комиссии по строительству и благоустройству (председатель Л. Е. Луценко), по социалистической законности и охране общественного порядка (председатель А. Ф. Пальянов), по народному образованию и здравоохранению, по торговле и общественному питанию, по делам молодежи.

Однако постоянные комиссии по промышленности, транспорту и связи, планово-бюджетная (председатели А. Л. Резников и Н. Ф. Чеботаева) работают слабо. Планы работ у них отсутствуют, заседания они не проводят, не участвуют в подготовке вопросов для обсуждения на сессиях и заседаниях исполкома горсовета. Видимо, эти товарищи сделают соответствующие выводы, вспомнят о своих депутатских обязанностях.

План мероприятий по выполнению наказов избирателей выслан всем исполнителям и всем депутатам. Из 41 наказа выполнено 11. Остались на бумаге наказы в НГДУ «Мегионнефть» о строительстве детской поликлиники и в районном управлении ИРПа — о строительстве павильона на автобусной остановке «Речной порт».

Все наказы избирателей исполком горсовета принял под строгий контроль и периодически будет информировать депутатов о ходе их выполнения.

БОЛЬШИНСТВО депутатов городского Совета добросовестно выполняют свои полномочия, активно участвуют в работе Совета, постоянно встречаются со своими избирателями. Например, Александр Нуридинович Магарамов (Нижневартовский избирательный округ № 35), член постоянной комиссии по строительству и благоустройству, провел большую работу по озеленению города. Часто приходит в горисполком, советуется, как решить тот или иной вопрос.

Выступают на сессиях с предложениями и замечаниями, постоянно участвуют в подготовке вопросов на сессии исполкома Анна Александровна Руднева (Нижневартовский избирательный округ № 85)— председатель постоянной комиссии по народному образованию и здравоохранению, депутаты Евгения Николаевна Михалева (Нижневартовский избирательный округ № 89), Фаина Ивановна Акуленко (Нижневартовский избирательный округ № 20) и многие другие.

Однако часть депутатов не поддерживает постоянную связь со своими избирателями, не информирует их о принимаемых Советом решениях, не отчитывается о своей деятельности перед ними. К таким относятся депутаты В. П. Литвинов (Мегионский избирательный округ № 153). М. П. Рычагов (Нижневартовский избирательный округ № 117), Л. Б. Исеева (Нижневартовский избирательный округ № 103), Д. Ф. Каморкина (Нижневартовский избирательный округ № 26), Н. П. Агаркова (Нижневартовский избирательный округ № 32), Л. И. Харачебан (Нижневартовский избирательный округ № 107).

В ПОРЯДКЕ контроля за деятельностью сельских и поселкового Советов на заседании горисполкома рассмотрены вопросы: «О работе Корликовского сельского исполкома по организации контроля и проверки исполнения решений», «Отчет о работе Бельшатарховского сельского Совета» и другие.

В целях повышения деловой квалификации два раза в год проводятся семинары с председателями и секретарями сельских и поселкового Советов, с депутатами.

Исполком городского Совета выражает уверенность в том, что депутаты своими советами и практическими делами внесут свой вклад в претворение в жизнь решений XXIV съезда КПСС по быстрейшему освоению нефтяных богатств Приобья.

Выполняем наказы

Ф. И. Акуленко,

депутат от Нижневартовского Первомайского избирательного округа № 20

Коллектив райрыбкоопа многое сделал для того, чтобы выполнить наказы избирателей. В национальном поселке Корлики построены два магазина, теплый склад, в Сосновом Бору — хлебопекарня. Заканчивается строительство сельмага в Ларьяке. В Нижневартовске к нашим объектам проложена бетонная дорога, переоборудована электролиния. В глубинку завезены необходимые товары.

А вот что не сделано. Не построена трансформаторная подстанция в райрыбкоопе, по этой причине в хлебопекарню и магазины электроэнергия подается с перебоями. Прошу исполком помочь нам в монтаже подстанции.

Постоянная комиссия по торговле и общественному питанию, в которой я состою, собиралась нынче три раза. Мы рассматривали итоги обследования магазинов.

Хочу пожелать председателю нашей комиссии А. А. Карабанову больше проявлять инициативы, чаще проводить заседания комиссии, давать конкретные поручения всем депутатам.

Нет оперативности

А.Г. Разумовскии,

депутат от Нижневартовского Мысового избирательного округа № 127

Дирекции строящихся газоперерабатывающих заводов приходится заниматься строительством многих объектов, в том числе и жилых домов. И тут нас задерживают работники отдела архитектуры: они подолгу рассматривают и готовят документацию, что ведет к срыву сроков строительства важных объектов.

Не должна архитектура стоять в стороне и от такого наболевшего вопроса, как строительства причалов, укрепление берега Оби, на котором стоит наш город. У нас в дирекции строящихся газоперерабатывающих заводов есть причал, но это не выход из положения. И еще вот что прошу учесть: берег Оби в Нижневартовске очень быстро размывается, и его надо укреплять на протяжении всего города и прилегающих к нему зон.

Дружба крепнет

В.А. Хохлянкин,

председатель исполкома Корликовского сельского Совета

Нерушима и плодотворна дружба народов нашей страны. Это видно и на примере нашего хантыйского села Корлики, над которым шефствует многонациональный коллектив НГДУ «Мегионнефть».

Нынче шефы капитально отремонтировали восемь домов, школу, баню, построили пилораму. Спасибо за это. В ответ на помощь мы больше дадим нефтяникам рыбы, пушнины, грибов, ягод, кедровых орехов.

А сейчас о наших нерешенных задачах. Плохо заботится о рыбаках и охотниках кооп-зверопромхоз, не обеспечивает нас строительными материалами. А ведь нам надо достраивать школу, дома для учителей.

Есть у нас претензии и к начальнику районного узла связи В. В. Лотареву, который много раз обещал приехать в Корлики, улучшить работу отделения связи, однако к делу приступить никак не может.

Поссовет остался в стороне

А.Я. Ермакова,

депутат от Мегионского Торгового избирательного округа № 129

В орс № 10 УРСа Главтюменьнефтегазстроя завезли картофель, который нельзя хранить длительное время, да и негде его хранить. В орсе геологии картофель можно хранить хоть всю зиму, и мы обратились к его руководству с просьбой не продавать пока этот картофель, с таким расчетом, чтобы скорее реализовать наш. Получили отказ и обратились за помощью в исполком поселкового Совета. Однако исполком ничего не предпринял и предпочел остаться в стороне.

Сейчас картофель начинает портиться, придется его списывать, орс геологов не сможет всю зиму обеспечивать весь Мегион картофелем, и скоро его не будет.

Следить за правилами торговли

Г.И. Маслюк,

депутат окружного Совета депутатов трудящихся

Надо признать, что мы, депутаты, слабо еще боремся с таким злом, как пьянство и алкоголизм. К тому же нам серьезно мешают работники прилавка, нарушающие правила торговли, продающие спиртные напитки в неограниченном количестве рано утром и поздно вечером. До 11 часов утра и после семи вечера в магазине водку, правда, не купишь, но со двора магазина выходят пьячицы, ворэвато прячущие под полой либо в кармане эту самую злодейку с наклейкой. А иные и не прячут.

Постоянные комиссии — важнейшее звено в деятельности местных Советов депутатов трудящихся. Их успех зависит во многом от инициативности всех членов комиссий. Инициатива инициативой, однако мы нуждаемся в помощи исполкома, в квалифицированной учебе.

Хотелось, чтобы исполком чаще собирал нас на семинары, умело направлял нашу деятельность. Желательно, чтобы наши планы отражали, дополняли планы исполкома, чтобы материалы — результаты проверок не лежали в папках

Нужна помощь

А.А. Руднева,

депутат от Нижневартовского Шаимского избирательного округа № 85

председателей комиссий, а служили бы исполкому в решении тех или иных вопросов.

Комиссия по народному образованию и здравоохранению занималась подготовкой школ к новому учебному году и детских учреждений к работе в зимних условиях.

Наиболее активное участие во всех делах принимали С. Д. Орлова, В. Ф. Дмитриев, Г. И. Морозова.

Больной вопрос у нас квартирный. На сегодняшний день острую нужду в жилье испытывают 24 учительских семьи. Прошу исполком обратить на это самое серьезное внимание.

Хроника комсомольских дел

В строительном управлении № 18 треста «Самотлортрубопроводстрой» создана первичная комсомольская организация. Секретарем избрана Валентина Чукчеева. Здесь же организован комсомольско-молодежный участок в составе сорока шести человек, руководство которым доверено кандидату в члены КПСС Олегу Безгинову.

В Нижневартовском монтажном управлении треста «Сибнефтехиммонтаж» бригадам коммунистов В. Басова и А. Краснолобова присвоено звание комсомольско-молодежных. Обе бригады рапортовали о досрочном выполнении годового плана третьего, решающего года девятой пятилетки.

Изо дня в день увеличиваются ряды Ленинского комсомола. Недавно приняты в члены ВЛКСМ семнадцать человек. Комсомольские билеты получили тракторист Нижневартовской тракторной конторы Николай Друзенко, токарь НГДУ «Нижневартовскнефть» Сергей Стратанович, монтажник участка треста «Нижневартовскжилстрой» Александр Голдобин и другие.

Вместе с рабочим классом вступили в комсомол и школьники поселка Мегион — Оля Петрова, Люда Горбунова, Виктор Петров, Сергей Рябов.

Городская комсомольская организация сейчас насчитывает более пяти тысяч комсомольцев.

Поделились опытом

Воспитатели общежитий Нефтеюганска, Стрежевого, Тюмени и Сургута, работающие в системе Главтюменьнефтегаза, приехали к нам в город, чтобы поделиться опытом, перенять и применить у себя зерна лучшего, какие накопились у соседей.

Совещание открыл секретарь парткома НГДУ «Мегионнефть» В. Я. Жафаров. Гостей приветствовали пионеры детской комнаты «Огонек».

Затем художник А. А. Троянский рассказал о том, как должны оформляться общежития. Секретарь городского общества «Знание» В. М. Кириенко выступила с докладом «О культуре речи коменданта и воспитателя». Секретарь комсомольской организации НГДУ «Мегионнефть» Г. Шустова подготовила выступление о роли комсомольских организаций в воспитательной работе общежитий».

Слово было предоставлено и гостям. Они рассказали о том, как живет молодежь в их общежитиях.

На второй день участники совещания побывали в общежитиях № 18 и 20 и на Самотлоре.

Пограничники в трудовом строю

В Доме культуры «Юбилейный» состоялся митинг, посвященный встрече демобилизованных пограничников, прибывших на Всесоюзную ударную комсомольскую стройку. На нем выступили заместитель управляющего трестом «Мегионгазстрой» Н. Я. Устьянцев, старший лейтенант, инструктор политотдела Дальневосточного пограничного округа А. Слюсаренко, Герой Социалистического Труда, бригадир треста «Мегионгазстрой» Н. П. Нежданов, бывший пограничник, ныне рабочий СУ-31 А. Коркунов и другие. По поручению прибывших говорил старшина запаса А. Орлов.

Детсад-ясли «Кузнечик» поселка Мегион полон гомона и веселого смеха малышей. Второй год кастеляншей-швеей Мария Петровна Волкова с радостью приходит сюда на работу. В коллективе ее уважают, избрали членом местного комитета профсоюза.

На снимке: Мария Петровна Волкова шьет для детей новогодние костюмы.

Фото А. Черного.



У мегионских школьников

«Октябрь в искусстве»—так назывался устный журнал, подготовленный и проведенный учащимися десятых классов. На своих страницах журнал затронул многие темы, посвященные легендарным революционным годам. В частности, было рассказано о том, какое место занимает образ В. И. Ленина в советском киноискусстве. Ребята прослушали сообщения об истории создания революционных песен и стихотворений. Десятиклассники «прочли» журнал с большим интересом.

* * *

На днях комсомольская организация школы пополнилась новыми членами. Более двадцати пяти человек вступило в ряды ВЛКСМ. Ребята показали хорошие знания Устава ВЛКСМ, комсомольской жизни всей страны и нашего района.

Комитет комсомола поздравил ребят с этим знаменательным в их жизни событием и пожелал успехов в будущей деятельности.

* * *

Недавно в школе был проведен вечер десятиклассников, посвященный творчеству великих живописцев. Ребята познакомились со многими картинами Рафаэля, Леонардо да Винчи, Микеланджело и узнали много нового из жизни художников эпохи Возрождения.

А. УШАР,
наш. юнкор.

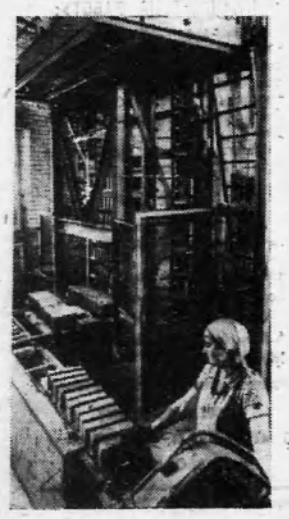

МОСКВА. На Черемушкинском керамическом заводе проводится большая работа по механизации производственных процессов, облегчающих труд. Введен в действие автомат-укладчик кирпича на сушильные рамки. До конца пятилетки здесь будет установлено еще 4 автомата, каждый из которых высвобождает 9 человек. Улучшены условия труда крановщиц: вместо башенных кранов установлены козловые, оборудованные удобными кабинами.

Предприятие — самое крупное в стране по производству красного кирпича, идущего для строек Москвы.

Ежегодно здесь делают 183 миллиона кирпичей.

На снимке: отборщица кирпича Антонина Павленко сядит за работой автомата-укладчика кирпича.

Фото Б. Клипиницера.
(Фотохроника ТАСС)

Пропагандист в пятилетке

«Знания, идейную убежденность, организаторский талант пропагандиста на службу пятилетке» — этой теме была посвящена городская научно-практическая конференция.

Второй секретарь горкома КПСС **В. Д. Салмин** выступил с докладом «XXIV съезд КПСС о необходимости усиления воздействия марксистско-ленинского образования на рост сознательности и активности масс». О роли пропагандистов в организации социалистического соревнования рассказали пропагандисты **Р. Е. Ляховецкий** и **В. М. Столяр**.

Председатель экономического совета при городском комитете партии **А. А. Карабанов** вынес на обсуждение участников конференции доклад «Влияние изучения экономической теории и экономической политики КПСС на повышение трудовой активности слушателей».

Выступили также пропагандисты **К. Т. Заболотный, Ю. П. Артамонов, Р. З. Гадельшин** и **А. И. Кузьмин**.

Р. СИНИЦЫНА.

ВОСПИТЫВАТЬ БОРЦОВ

«Вы можете заставить человека трудиться сколько угодно, — писал А. С. Макаренко,— но если одновременно с этим вы не будете его воспитывать политически и нравственно, если он не будет участвовать в общественной и политической жизни, то этот труд будет просто нейтральным процессом». Эти слова замечательного советского педагога подтверждены опытом многих учителей. Вопрос идейно-политического воспитания школьников особенно актуален в наших условиях. Не случайно большой разговор о роли организатора в идейно-политическом воспитании школьников состоялся недавно в Нижневартовской средней школе № 5. Секретарь парторганизации школы № 5 В. А. Иванова подробно ознакомила участников семинара с работой, проделанной педагогическим коллективом в этом направлении.

...В школе действуют клубы «Наш Ленинский комсомол», «Пионерский галстук», «Наша Родина», организованы факультативы «Основы советского законодательства», «Ленин о трех революциях в России», «Основы марксистско-ленинской этики». Проводятся политинформации, беседы о девятой пятилетке, по материалам XXIV съезда КПСС.

Неисчерпаемым источником идейно-политического воспитания учащихся является пример жизни и деятельности В. И. Ленина. Стало традицией проводить Ленинские чтения.

На высокой идейной основе проходят и Ленинские уроки. Об одном таком уроке, проведенном в седьмом классе учительницей Р. П. Воронцовой на тему «Пятилетка и ты», докладчик говорил подробно. В рамках статьи невозможно рассказать об этом мероприятии. И хотя многие участники семинара делали для себя заметки, думается, что методкабинет обобщит этот опыт и сделает его доступным для всех школ района.

Задача организаторов внеклассной работы еще и в том, чтобы привлечь учащихся к посильному участию в труде.

...Осенью на школьном дворе комсомольцы школы № 5 высадили несколько десятков деревьев и кустарников, помогли убирать картофель с полей совхоза «Нижневартовский», перебирали овощи в хранилищах. Все дела нашли отражение в трудовых паспортах комсомольских групп.

В советской школе дети воспитываются в духе нерушимой дружбы и братства народов Советского Союза, в духе уважения к трудящимся всех стран. Одним из мероприятий в этом направлении была экскурсия по изучению истории борьбы украинских комсомольцев, членов «Молодой гвардии», за свободу и независимость нашей Родины. Организатор Е. П. Максимова вместе с экскурсантами выступает с отчетами перед учащимися школы об этой поездке по Волгограду и Краснодону.

Заострение вопроса о том, что коммунистическое воспитание не может проводиться только в учебные часы и силами одной школы, было, пожалуй, самым главным в работе семинара. Как отметили выступающие, организация внеучебного времени детей — сложнейшая проблема. 165 воскресных, праздничных, каникулярных дней в течение года, каждодневные, свободные от учебных занятий часы — все должно служить целям коммунистического воспитания, интенсивному духовному обогащению детей. Школа должна привлекать общественность к работе с детьми, координировать действия воспитательных учреждений, находящихся в своем микрорайоне. Их три — детская и юношеская спортивная школа, клуб имени 50-летия ВЛКСМ и детская музыкальная школа. Каждое из этих учреждений живет своими планами, не касаясь другого. Надо связать их деятельность в единую систему по организации досуга школьников.

Занятия в кружках и секциях, общественные поручения, которые должен иметь ученик, дисциплинируют, обогащают мысли и чувства. Положение, когда во многих семьях школьники предоставлены самим себе, заставляет искать пути, чтобы как можно больше времени дети находились под контролем, имели возможность проявить себя с лучшей стороны.

Семинару организаторов сопутствовал ряд мероприятий, подготовленных педагогами средней школы № 5. Открытое занятие факультатива «Основы марксистско-ленинской этики» провела директор школы, заслуженный учитель РСФСР М. Н. Шишинова. Лекцию на тему «Подросток и закон» для учащихся прочла помощник прокурора Л. А. Романеня.

О пользе этого семинара хочется сказать словами самих участников.

Г. В. ЮРЬЕВА, организатор средней школы № 2: «Я два года училась у Маргариты Николаевны Шишиновой умению держать себя, проводить уроки. Она подготовила большой материал к занятию по теме «Два мира — две морали». Могу сказать, что занятие прошло отлично. Я восхищена».

А. А. ШАРОГЛАЗОВА, инспектор гороно: «Отрадно, что учителя пятой школы выдвинули проблему воспитания коммунистической убежденности подростков. Все мероприятия прошли отлично. Вопрос о связи школы с общественными организациями поднят своевременно, его следует изучить всем учителям, так как инициатива этой связи должна исходить прежде всего от школы.

Л. М. БОНДАРЕНКО, инспектор детской комнаты милиции: «Семинар прошел на высоком уровне. Думаю, преподаватели много для себя взяли. Но следует заметить, что связь школы с милицией слаба. Трудные подростки не охвачены теми мероприятиями, о которых говорилось в докладе. За ними необходимо закрепить шефов из взрослых, привлекая к этому делу силы общественности. Надо поднимать эту работу, чаще встречаться, намечать совместные мероприятия».

Итог семинара подвел заведующий Нижневартовским гороно А. Д. Петров: «Идейно-политическое воспитание является сердцевиной всей учебно-воспитательной работы — урочной и неурочной. Тема эта обширна, надо просмотреть не одно-два мероприятия, а массу. Но начало положено. Хочется пожелать, чтобы после каждого мероприятия оставался след».

След этот, безусловно, должен выражаться прежде всего в том, чтобы труд каждого школьника, старшего и младшего, не был просто нейтральным процессом, о котором говорил А. С. Макаренко.

Н. СЕНЬКОВА.

«ВАМ, шестнадцатилетние»

Под таким названием прошел недавно в нашей школе вечер старшеклассников.

В этот день десятиклассникам впервые были вручены самые важные документы — паспорта граждан СССР.

Знамена советских республик и лозунги украсили спортивный зал, где собрались наши гости — шефы из НГДУ «Мегионнефть», первый секретарь горкома ВЛКСМ В. Швецов, родители, педагоги, пришедшие поздравить виновников торжества.

Под звуки музыки входят в зал шестнадцатилетние. Их поздравляет начальник городского паспортного стола А. А. Старцева. Тепло и душевно говорит она ребятам о священном долге каждого человека — беречь свой паспорт. Гости торжественно вручают им документы.

Приветствовать старшеклассников пришли и октябрята, и ученики восьмых классов. Они дали небольшой праздничный концерт.

Закончился вечер вечно волнующим стихотворением В. Маяковского, которое прочла организатор внеклассной работы Г. В. Юрьева. И ребята, гордо подняв свои новенькие паспорта, дружно подхватили последние строчки стихотворения:

— Читайте,
завидуйте,
я —
гражданин
Советского Союза

Т. ЯРОСЛАВКИНА,
наш юнкор.



«Я — гражданин Советского Союза».
ФОТО А. Черного.



КОЛЛЕКТИВ МАГАЗИНА «СОЛНЫШКО» ПОСЕЛКА МЕГИОН ЗАВЕРШИЛ ГОДОВОЕ ЗАДАНИЕ К 24 НОЯБРЯ. ПРОДАНО ТОВАРОВ НА 165 ТЫСЯЧ РУБЛЕЙ БОЛЬШЕ ПЛАНА.

НА СНИМКЕ: ПРОДАВЕЦ МАГАЗИНА «СОЛНЫШКО» МАЛЕНТИНА МУРАКАЕВА.

ФОТО А. ЧЕРНОГО.

Из сумки почтальона

БОЛЬШЕ ЗАБОТЫ О ПАССАЖИРАХ

Услугами Аэрофлота пользуются не только жители Нижневартовска, но и Мегиона, Стрежевого, национальных поселков. Случается, что пассажирам приходится ночевать на аэровокзале, когда рейс задерживается по метеоусловиям или по другим причинам.

Естественно, во время ожидания самолета люди приходят в буфет: летом в надежде утолить чувство жажды, зимой — согреться горячим обедом. Но в буфете их ждет разочарование...

В августе из-за негодности здания была закрыта столовая № 7, которая частично обслуживала аэропорт. Столовую в здании аэровокзала на сорок посадочных мест третий год строит трест «Мегионгазстрой». Но и с пуском ее в эксплуатацию положение не улучшится, так как она предназначена для обслуживания летного состава. Имеющийся буфет не может организовать торговлю горячими и холодными напитками на разлив. И это во вине строителей: не работает водопровод и канализация.

Когда же руководство аэропорта решит все эти проблемы и позаботится о культурном обслуживании пассажиров?

Н. СЕРГЕЕВА.

ОТ РЕДАКЦИИ: Автор справедливо поднимает вопрос питания пассажиров. Просим руководство аэропорта, отвечая на него, сообщить также и о том, как организовано питание летного состава, предусмотренное специальным положением.

Руководству треста «Мегионгазстрой» следует сообщить читателям о причине создавшегося положения на строительстве столовой в аэропорту и о принимаемых мерах.

◆ Из зала суда

ЕСЛИ НЕ УВАЖАТЬ СЕБЯ...

Одним из преступлений против личности, предусмотренным статьей 113 Уголовного Кодекса РСФСР, является истязание. Чаще всего это систематическое нанесение побоев, которое, к сожалению, еще не редко во многих семьях, где жертвой обычно становится жена или сожительница.

Месяц назад по выше названной статье был осужден бывший тракторист ССУ-2 А. И. Швецов. В течение почти двух последних лет он систематически, будучи в нетрезвом состоянии, избивал свою сожительницу Л. К. Солдатову, а когда за мать пыталась заступиться семнадцатилетняя дочь — падчерица осужденного, попадало и ей.

И вот А. И. Швецов предстал перед судом. Все факты, изложенные в заявлении Солдатовой, подтвердились. Преступнику вынесен приговор — лишение свободы сроком на два года с содержанием в исправительно-трудовой колонии общего режима.

Казалось бы, все в этой истории ясно, справедливо. Швецов наказан по заслугам и никакому оправданию его поступки не подлежат. Но мне хотелось бы поговорить о потерпевшей.

Из характеристики, данной Солдатовой с места ее работы, следует, что сама она склонна к злоупотреблению алкоголем. Это, естественно, не могло не влиять на ее взаимоотношения со Швецовым. Но даже не это главное.

Как выяснилось на суде, Швецов на протяжении всей совместной жизни истязал Солдатову. Следы побоев редко сходили с ее лица. Однако Солдатова обратилась в органы милиции с заявлением о привлечении Швецова к уголовной ответственности только лишь под впечатлением очередного жестокого избиения.

Что же заставило ее столь долго терпеть и прощать? Что вообще связывало этих людей? Дети? Нет! Взаимные интересы? Тоже нет!

Сама Солдатова объяснила так:

— Трезвый-то он хороший, а вот когда выпьет, начинает скандалить, драться... Да как-то привыкли друг к другу. Деньги он приносил... Да и трудно одной.

Трудно одной. А где же элементарное чувство собственного достоинства? Ведь даже после того, как Солдатова отдала заявление в суд, она вновь все простила Швецову и вместе с ним уехала в отпуск. Неизвестно, были ли по этому поводу слезы радости, но слезы боли и обиды не заставили себя ждать. А на суде Солдатова несколько раз пыталась расхваливать Швецова, защищать. Что это? Жалость или расчет на то, чтобы после отбывания наказания Швецов, памятуя добрые слова о нем, вновь вернулся к ней? Или же полнейшее неуважение к себе, к своему здоровью, к здоровью дочери, которой из-за постоянного «всепрощения» матери пришлось переносить побои отчима, бросить школу?

Со Швецовым вопрос ясен. Он справедливо наказан. Но и Солдатова, хотя она никого не избивала, заслуживает сурового морального осуждения. Только женщина, не уважающая себя, может позволить так относиться к себе и к ребенку.

Н. БУРУХИН,
народный судья.

Дети ждут

Полгода закрыт детсад треста «Мегионгазстрой». Обещали открыть сначала к 7 ноября, потом к 1 декабря, но дети до сих пор ходят с мамами на работу.

Сейчас все детские коллективы детсадов готовятся к встрече Нового года: учат стихи, песни. А нашим детям негде будет повеселиться.

Кто же в этом виноват?

Родители: Т. КЛАДОВА, Р. РЫЖУК и другие.

ВНИМАНИЮ ПОДПИСЧИКОВ

В книжный магазин города поступили следующие подписные издания: Большая Советская Энциклопедия — 13-й том, Г. Марков — 3-й том, С. Смирнов — 4-й том, А. Горький — 18-й том.

До первого января кончается срок хранения произведений авторов: М. Шагинян — 5-й том, Шолом-Алейхам — 4-й том, К. Федин — 8-й том. Просим подписчиков выкупить подписные издания.

Т. РЕПИНА,
директор книжного магазина.

Редактор В. КОРЧЕМКИН.

ГОЛУБОЙ ЭКРАН

ПОКАЗЫВАЕТ «ОРБИТА»

ЧЕТВЕРГ, 27 декабря

9.45 Для детей. «Выставка Буратино». 10.15 — «Ленинский университет миллионов». «План — закон производства». 10.55 Всероссийский конкурс артистов эстрады. 11.55 «Что такое маоизм». Беседа с заместителем директора Института Дальнего Востока Академии наук СССР В. А. Кравцовым. 12.25 О. и А. Лавровы. «Следствие ведут знатоки». Дело 9-е. «Свидетель». Телевизионный спектакль. 14.00 «Время». 14.40 Эстрадный концерт. 15.20 «Семнадцать мгновений весны». 4-я серия. 16.35—Страна рапортует Ленинград и Ленинградская область. В передаче принимает участие кандидат в члены Политбюро ЦК КПСС, первый секретарь Ленинградского обкома КПСС Г. В. Романов. 17.25 «Слово о музыке». Ведет передачу композитор А. Пахмутова. 18.30 «Танцевальный зал». 19.00 «Время». 20.10 Чемпионат СССР по баскетболу. ЦСКА — «Спартак» (Ленинград). 2-й тайм.

ПЯТНИЦА, 28 декабря

9.45 Для школьников. «Костер». 10. 25 Программа мультипликационных фильмов. 10.50 «Обострение социалистических проблем в странах капитала». 11.10 «Театральные встречи». 12.55 Художественный фильм «Быть человеком». 1-я серия. 14.00 «Время». 14.40 «Лауреаты года». Концерт. 15.40 «Семнадцать мгновений весны». 5-я серия. 16.50 «Документальный экран». Ведет передачу поэт Р. Рождественский. 18.30 «Товарищ песня». Концерт по заявкам. 19.00 «Время». 20.10 Чемпионат СССР по баскетболу. «Динамо» (Москва) — «Калев» (Тарту). 2-й тайм.

СУББОТА, 29 декабря

9.45 Для детей. «Загадки и отгадки». «Новый год в лесу». 10.25 «В мире животных». 11.25 Фильм-концерт. 11.50 «Стране рапортует Московская область». В передаче принимает участие первый секретарь Московского областного комитета КПСС В. И. Конотоп. 12.40 Премьера телевизионного художественного фильма «Быть человеком». 2-я серия. 14.00 «Время». 14.30 «Золотой Орфей». Эстрадная программа. 15.10 «Семнадцать мгновений весны». 6-я серия. 16.25 Вечер в Московском художественном академическом театре. 18.30 «Литературные чтения». М. Исаковский. «На ельнинской земле». 19.00 «Время». 20.10 «По концертным залам Москвы».

ВОСКРЕСЕНЬЕ, 30 декабря

8.10 «Служу Советскому Союзу!». 9.10 Для школьников Премьера телевизионного многосерийного спектакля «Ребята с нашего двора». Истории 7-я и 8-я. 10.30 «Огни цирка». Новогоднее обозрение. 11.30 Премьера телевизионного многосерийного спектакля Н. Долинина. «Разные люди». Глава 3-я. «Ирина Лескова». 12.45 «Клуб кинопутешествий». 14.00 «Время». 14.30 Премьера телевизионного художественного фильма. «Жили три холостяка». 1-я и 2-я серии. 16.40 «В семье единой». К дню образования СССР. 17.10 «Артлото». 18.10 «Грани творчества». Документальный фильм. 18.30 «Только вам». Кукольное представление для взрослых. 19.00 «Время». 20.10 Чемпионат СССР по баскетболу. ЦСКА — «Калев» (Тарту). 2-й тайм.

ПОНЕДЕЛЬНИК, 31 декабря

8.05 Новости. 8.10 Цв. т. «С Новым годом, ребята!». Концерт. 8.40 «Страна предновогодняя». 9.10 Цв. т. Премьера художественного телефильма. «Новые приключения Дони и Микки». 10.15 «Выше голову». Мультфильм. 10.35 «Международная панорама». 11.05 Премьера телеспектакля Н. Долинина «Разные люди». Глава 4-я «Федор Иваненко». 12.20 Песни и танцы венгерских цыган. 14.00 «Время». 14.30 Цв. т. Играет оркестр народных инструментов Государственного русского народного хора имени Пятницкого. 15.15 Новогодний «Огонек». 19.00 «Время». 19.30 Цв. т. Мультконцерт. 20.10 Премьера художественного телефильма «Эта веселая планета». 21.40 Киноконцерт. 22.30 Телевизионный театр миниатюр. «13 стульев». 23.40 «Страна моя». Телефильм. 23.50 «С Новым годом, товарищи!» Поздравление советскому народу. 00.05—02.35 Новогодний «Огонек».

ПРИГЛАШАЕТ НА РАБОТУ:

Вновь организованная пожарная часть на ЦПП — мужчин на должность пожарных и шоферов 1-го и 2-го классов (жилплощадь предоставляется), бухгалтера, секретарь-машинистку.

Обращаться по адресу: ул. Таежная, 15, отдел кадров.

✦

Меняю двухкомнатную, благоустроенную квартиру в пятиэтажном доме на втором этаже в Нефтеюганске на равноценную в Нижневартовске.

Обращаться: Нефтеюганск, 1-й микрорайон, 24, кв. 36, к Жуковой.

НАШ АДРЕС: 626444
г. Нижневартовск, Дом Советов

ТЕЛЕФОНЫ: редактора — 0-98, вам. редактора — 0-85, промышленного отдела — 0-87, ответственного секретаря — 0-87 (2 зв.), отдела писем — 0-85 (2 зв.), типографии — 0-87 (3 зв.).

ГАЗЕТА ВЫХОДИТ ПО ВТОРНИКАМ, ЧЕТВЕРГАМ И СУББОТАМ

Нижневартовская типография управления издательств, полиграфии и книжной торговли Тюменского облисполкома Тираж 1948

ПРОЛЕТАРИИ ВСЕХ СТРАН, СОЕДИНЯЙТЕСЬ!

ЛЕНИНСКОЕ ЗНАМЯ

ОРГАН НИЖНЕВАРТОВСКОГО ГОРКОМА КПСС И ГОРОДСКОГО СОВЕТА ДЕПУТАТОВ ТРУДЯЩИХСЯ ТЮМЕНСКОЙ ОБЛАСТИ

Издается с 4 сентября 1941 г. ✦ № 156 (3294) ✦ СУББОТА, 29 декабря 1973 г. ✦ Цена 2 коп.

От имени коллектива



Буровой мастер Г. К. ПЕТРОВ.



Партгрупорг, помбур А. М. КОЖАЕВ.



Профгрупорг, слесарь А. В. КАРТАШОВ.



Бурильщик Г. Я. ГИНДУЛЛИН.



ЧЕСТВОВАНИЕ БРИГАДЫ ПЕТРОВА

В Доме культуры «Юбилейный» состоялся митинг представителей предприятий, учреждений и организаций города, посвященный чествованию бригады Г. К. Петрова, которая достигла на сегодняшний день самых высоких показателей в эксплуатационном бурении.

Митинг открыл первый секретарь городского комитета партии С. Д. Великопольский. Он огласил приветствие Генерального секретаря ЦК КПСС тов. Л. И. Брежнева, направленное в адрес знаменитой бригады. Раздался гром аплодисментов. А когда аплодисменты утихли, в торжественной тишине зала прозвучали волнующие слова С. Д. Великопольского о том, что **УКАЗОМ ПРЕЗИДИУМА ВЕРХОВНОГО СОВЕТА СССР ГРИГОРИЮ КУЗЬМИЧУ ПЕТРОВУ ПРИСВОЕНО ЗВАНИЕ ГЕРОЯ СОЦИАЛИСТИЧЕСКОГО ТРУДА С ВРУЧЕНИЕМ ЗОЛОТОЙ МЕДАЛИ «СЕРП И МОЛОТ» И ОРДЕНА ЛЕНИНА**, а большая группа его бригады удостоена орденов и медалей. Среди них награждены: орденом Ленина — бурильщик М. Ф. РАХИМОВ, орденом Трудового Красного Знамени — электромонтер Р. Г. АХМЕРОВ, бурильщик Г. Я. ГИНДУЛЛИН, помощник мастера Р. Н. ИБРАГИМОВ, помощник бурильщика Р. Я. ФАЙЗОВ, помощник бурильщика В. И. ТКАЧЕНКО, орденом Дружбы народов помощники бурильщика М. Г. АЛЕКСЕЕВ и Н. А. ЕФИМОВ.

Сотни людей, участвовавшие в зале, дружными аплодисментами встретили такое радостное известие.

С теплыми словами приветствия, отмечая выдающиеся заслуги мастера Г. К. Петрова и его бригады, выступили секретарь партбюро УБР-2 П. М. Самаркин, начальник смены НГДУ «Нижневартовскнефть» имени В. И. Ленина В. Н. Петрицын. От имени подшефного класса школы № 6 буровиков поздравили десятиклассники Светлана Бутько и Александр Суспицын и подарили им библиотечку.

С ответным словом выступили помощник бурильщика, партгрупорг бригады А. М. Кожаев, слесарь по обслуживанию буровой, профгрупорг бригады А. В. Карташов, бурильщик Г. Я. Гиндуллин и буровой мастер УБР-2 Г. К. Петров. Они горячо поблагодарили партию и правительство, а также всех присутствующих за большую оценку их труда, за теплые слова приветствия по случаю их награждения правительственными наградами и заверили, что с честью справятся с высокими социалистическими обязательствами на 1974 год и достигнут 100 тысяч метров годовой проходки скважин.

Григорий Кузьмич Петров огласил ответную телеграмму Генеральному секретарю ЦК КПСС Л. И. Брежневу.

На митинге были зачитаны поздравительные телеграммы от министра строительства предприятий нефтяной и газовой промышленности Б. Е. Щербины, от обкома КПСС и исполкома областного Совета депутатов трудящихся, от Главтюменьнефтегаза, от городского комитета КПСС и исполкома городского Совета, от коллектива «Запсиббурнефть» и начальника УБР-2 А. Г. Исянгулова, находящегося в командировке.

◆ ◆

СЛОВА СЕРДЕЧНОЙ БЛАГОДАРНОСТИ

Генеральный секретарь ЦК КПСС Л. И. Брежнев поздравил бригаду Г. К. Петрова с успешным выполнением социалистических обязательств третьего, решающего года пятилетки. Эта радостная весть тут же созвала бригаду на митинг, который и состоялся прямо на буровой, на кусте разбуриваемых скважин № 329.

Первый секретарь горкома КПСС С. Д. ВЕЛИКОПОЛЬСКИЙ сердечно поздравил бригаду с таким замечательным событием и зачитал письмо Л. И. Брежнева. Раздался гром не смолкающих аплодисментов.

С приветственными речами выступили секретарь партбюро Нижневартовского управления буровых работ № 2 П. М. САМАРКИН, председатель бурового комитета профсоюза Р. А. ГАЛИМОВ, заместитель начальника этого же управления Г. С. ГАРИФУЛЛИН, председатель райкома союза рабочих нефтяной, химической и газовой промышленности Н. В. ПРОХОРОВ.

С ответным словом выступили партгрупорг бригады А. М. КОЖАЕВ, профгрупорг А. В. КАРТАШОВ, помощник бурильщика Б. Х. ПУЧНИН и мастер Г. К. ПЕТРОВ. Они горячо поблагодарили Леонида Ильича Брежнева за поздравление, за ту заботу и внимание, что оказывают буровикам партия и правительство.

Бригада единодушно приняла текст ответной телеграммы Л. И. Брежневу, в которой заверяет Генерального секретаря ЦК КПСС в том, что буровики отдадут все свои силы, знания и опыт благородному делу строительства коммунизма в нашей стране.

А. МИТИН.

МОСКВА, КРЕМЛЬ, ГЕНЕРАЛЬНОМУ СЕКРЕТАРЮ ЦК КПСС ТОВ. ЛЕОНИДУ ИЛЬИЧУ БРЕЖНЕВУ.

Дорогой Леонид Ильич!

Наша бригада с огромной радостью и благодарностью восприняла Ваше сердечное поздравление по случаю выполнения ею повышенных социалистических обязательств третьего, решающего года пятилетки. Ваше поздравление мы восприняли как высокую оценку не только нашего личного вклада в реализацию исторических решений XXIV съезда КПСС, но и как высокую оценку всего коллектива Нижневартовского управления буровых работ № 2, всех тюменских нефтяников.

Теплые слова Вашего приветствия воодушевляют нас. Каждому хочется работать еще лучше, производительнее, творчески, чтобы брать богатства Самотлора не числом, а уменьем.

Дорогой Леонид Ильич! Рады сообщить Вам, что сегодня мы имеем уже 92 тысячи метров проходки, а наше обязательство — пробурить более ста тысяч метров скважин в 1974 году, определяющем году пятилетки, — это наш точный, хорошо выверенный расчет, наше твердое слово рабочих, слово сибиряков.

Коллектив бригады единодушно одобрил Постановление декабрьского (1973 года) Пленума ЦК КПСС, внутреннюю и внешнюю политику, проводимую Ленинским ЦК, и полон решимости и впредь крепить могущество нашей любимой Родины.

Заверяем Вас, Леонид Ильич, Центральный Комитет КПСС, что все свои знания, силы и опыт отдадим великому делу строительства коммунизма — самого справедливого общества на Земле!

По поручению бригады: буровой мастер Г. К. ПЕТРОВ, партгрупорг — А. М. КОЖАЕВ, профгрупорг А. В. КАРТАШОВ.

ПРАВИТЕЛЬСТВЕННАЯ ТЕЛЕГРАММА

НИЖНЕВАРТОВСК, УБР-2, БРИГАДЕ ПЕТРОВА.

Сердечно поздравляю Вас с присвоением звания Героя Социалистического Труда и высокими правительственными наградами коллектива. Желаю Вам крепкого здоровья, новых больших успехов и благополучия в жизни!

Позвольте также поздравить Вас с наступающим Новым годом!

Б. ЩЕРБИНА,
министр строительства предприятий нефтяной и газовой промышленности.

30 декабря—День образования СССР

Люблю проходить мимо нашей Доски почета, на которой портреты лучших людей Мегионской промыслово-геофизической конторы. У всех бравый, жизнерадостный вид — это объединяет моих товарищей, но посмотрите, какие все они разные. Вот уж, действительно, дети разных народов, как поется в песне.

И вспоминается праздник — День образования Союза Советских Социалистических Республик, слова нашей Конституции: «Равноправие граждан СССР, независимо от их национальности и расы, во всех областях хозяйственной, государственной, культурной и общественно-политической жизни является непреложным законом.

Какое бы то ни было прямое или косвенное ограничение прав или, наоборот, установление прямых или косвенных преимуществ граждан в зависимости от их расовой и национальной принадлежности, равно как всякая проповедь расовой или национальной исключительности, или ненависти и пренебрежения — караются законом». Очень хорошие и справедливые слова.

Такая дружба радует

Смотрю я на Раиса Кашапова и радуюсь тому, что его, Татарина, очень уважают за дружбу, за самоотверженный труд. Уважают все — и русские, и башкиры, и украинцы. Раис — один из лучших машинистов подъемника. Или вот геофизик А. Ф. Масяйкин — мордвин, начальник цеха контрольно-измерительных приборов, В. Б. Гитова — русская, мастер цеха ремонта инклинометров, А. А. Кайль — немец, инженер партии № 9, О. М. Магомедов — даргинец, оператор М. К. Халкузиев — узбек. Они тоже передовики, уважаемые люди.

Интернациональной мы называем партию окончательного каротажа № 21, которую возглавляет Ю. А. Митюшов. Коллектив этой партии борется за звание коллектива коммунистического труда и борется весьма успешно. Здесь работают представители Татарии, Башкирии, Удмуртии, русские. Грамотно эксплуатирует технику машинист Т. Ш. Файзрахманов, четко, безошибочно ведет запись данных исследования скважин инженер-оператор Х. Г. Фаттахов, растет мастерство у моториста А. В. Тронина, занимающегося обслуживанием приборов, работающих в скважине.

Еще раз хочется, подчеркнуть, что наш рационализаторский коллектив очень дружный, а это помогает успешно выполнять не только планы, но и повышенные социалистические обязательства.

Вспоминается открытое партийное собрание, обсудившее вопрос «Повышение эффективности геофизических работ». Главный инженер, кандидат геолого - минералогических наук И. П. Толстолыткин предложил ускорить исследование скважин путем комплексирования приборов. Суть метода в том, чтобы, объединив приборы, получить от них данные исследований всего за один спуска этих приборов в скважину. Все горячо поддержали Игоря Петровича.

Как же не радоваться, наблюдая крепкую дружбу людей самых различных национальностей, их самоотверженный труд!

М. КУЛТЫШЕВ,
рабкор.

Встреча с инструктором ЦК КПСС

В Нижневартовске побывал инструктор ЦК КПСС тов. Лавров Евгений Михайлович. Он интересовался обустройством и эксплуатацией Самотлорского месторождения нефти, завершением планов третьего, решающего года пятилетки предприятиями города и района. Ознакомился с работой партийных групп в буровых бригадах В. В. Китаева и Г. К. Патрова.

Затем в горкоме партии состоялась беседа с тов. Лавровым, в которой приняли участие заведующий отделом организационной и партийной работы обкома КПСС А. В. Старцев, заведующие организационным отделом и сектором учета горкома партии В. А. Илькин и К. И. Погодаева. Первый секретарь горкома КПСС С. Д. Великопольский доложил о том, как городская партийная организация работает над выполнением решений XXIV съезда КПСС.

Тульская область. В докладе на IX пленуме ЦК ВЛКСМ «О повышении роли комсомола в воспитании достойной смены рабочего класса и колхозного крестьянства» секретарь ЦК ВЛКСМ Е. М. Тяжельников отметил опыт работы комсомольской организации Новомосковского химического комбината имени В. И. Ленина.

Организация ВЛКСМ комбината, насчитывающая 2500 комсомольцев, помогает каждому молодому производственнику быстрее приобрести необходимые профессиональные знания и навыки, включиться в общественную жизнь.

Свыше тысячи молодых производственников учатся в школах рабочей молодежи, техникумах, вузах, повышают квалификацию в школе высшей производительности труда.

НА СНИМКЕ: заслуженный ветеран труда кавалер ордена Октябрьской Революции Ф. И. Романов поздравляет юношей и девушек, пришедших трудиться на комбинат, с вручением им рабочих путевок.

Фото П. Маслова. (Фотохроника ТАСС)



ПАРТИЙНАЯ ЖИЗНЬ

Слушаем отчеты коммунистов

Говоря о пассивности отдельных коммунистов, нельзя умолчать об одной из основных причин, способствующих этому — об отсутствии должного контроля за выполнением поручений. Когда коммунисты знают, что проверка исполнения организована по-настоящему, что ни один факт недисциплинированности не останется незаметным, они подтягиваются, с большой ответственностью относятся к порученному делу.

Одной из форм контроля являются отчеты коммунистов, которые практикуются в работе нашего партбюро. Так, очень полезным для всех нас был отчет коммуниста И. И. Кугаевского о работе постоянно действующего производственного совещания, которым он руководит. Постоянно действующее производственное совещание по сути дела было бездействующим, коммунисты потребовали от т. Кугаевского добросовестного отношения к выполнению партийного поручения и предложили немедленно улучшить работу совещания. В настоящее время постоянно действующее производственное совещание во главе с И. И. Кугаевским проводит большую работу. Помогают такие отчеты и молодым коммунистам, которым в ходе чутко, доброжелательно подсказываются ошибки и пути их устранения.

Значительное место в работе партийного бюро занимают беседы с теми, кто допускает нарушения Устава КПСС. Во время бесед члены партийного бюро указывают товарищам на недостатки. Однако бывают и такие случаи, когда коммунисты сами указывают на недоработки партийному бюро. Тогда уж бюро приходится искать пути для устранения недоработок. Так, например, появилось предложение — проводить партийные собрания ежемесячно, в один день (второй вторник). Это улучшило посещаемость собраний.

Т. ЖЕМИРИКИНА,
секретарь партбюро орса нефтяников.

На устаревшем оборудовании

Чтобы успешно работать в новом году, надо разобраться в основных причинах низкой эффективности буровых работ. Наша экспедиция имеет пять буровых установок, из которых две подлежат списанию, поэтому демонтаж и монтаж приходится производить в летний период при помощи вертолетов, что значительно увеличивает стоимость буровых работ. К тому же станки разных марок БУ-75, БУ-30 и «ЗД» укомплектованы одним насосом, запчасти на основное оборудование отсутствуют. Нет достаточного количества турбобуров для нормальной проводки скважин.

Задержка станков в бурении в свою очередь вызвала невыполнение плана испытаний скважин, а, следовательно, и плана прироста запасов нефти в 1973 году.

В экспедиции сейчас имеется вышкомонтажная бригада, буровая и одна бригада по испытанию скважин. Вышкомонтажная бригада укомплектована и полностью оснащена необходимой техникой для нормального строительства буровых. Средняя продолжительность строительства буровой составляет 18—20 дней.

Буровая бригада укомплектована шестью вахтами, что дает возможность одновременно работать на двух буровых. Однако шестивахтовая система требует еще своего дальнейшего совершенствования. В связи с большой изношенностью буровых станков назрела необходимость создать усиленную долевую ремонтную бригаду, чтобы вспомогательные вахты не отвлекались на ремонт оборудования. Это позволит выполнить более повышенный план 1974 года без значительного увеличения работающих.

В. САПОЖНИКОВ,
начальник Вахской нефтеразведочной экспедиции.

● ПОСЛЕ НАШИХ ВЫСТУПЛЕНИЙ

„БЮРО НА КАНИКУЛАХ"

Заметка под таким заголовком была напечатана в № 127 «Ленинского знамени».

Как сообщил нам секретарь партбюро строительного управления № 43 треста «Самотлортрубопроводстрой» В. БОГАТЫРЕВ, коммунисты снова включились в активную работу. В течение последних полутора месяцев проведено три партийных собрания, в том числе отчетно-выборное. Работа партбюро признана удовлетворительной, избран новый его состав.

После опубликования заметки мы приняли в партию трех передовиков производства, обсудили вопросы: об усилении режима экономии, о мерах по улучшению капитального строительства, заслушали отчет коммуниста А. М. ТЮЛЮТИНА, ответственного за подписку на газеты и журналы.

● На ударном объекте

ПРОБЛЕМЫ И ПЕРСПЕКТИВЫ

ЧТОБЫ встретиться с изыскателями, я направился к площадке строящегося газоперерабатывающего завода. Именно здесь работает сейчас экспедиция № 1 Тюменского отделения УралТИСИЗа. Впрочем, «здесь», это не совсем точно. ГПЗ-2 — лишь один из участков работы экспедиции. Нынче ее людей можно встретить в пятом микрорайоне и вблизи строящегося музыкального училища.

С начальником экспедиции Сергеем Георгиевичем Измайловым мы встречались несколько раз. Эти короткие встречи-интервью позволили мне получить полное представление о проблемах и перспективах коллектива, лишь месяц назад ставшего официально числиться в списках организаций, дислоцирующих в нашем городе.

Я подчеркиваю «официально», ибо фактически экспедиция существует не первый год. Ею проведены изыскательные работы по первому и второму микрорайонам города, по ГПЗ-1 и ГПЗ-2, заводу железобетонных конструкций и другим крупным объектам. Но дело в том, что еще до недавнего времени все работники экспедиции считались здесь в командировке, что совсем не способствовало закреплению кадров в организации. Не было, естественно (да и сейчас пока еще нет), своей производственной базы. А это сковывает работу. Не так много механизмов в экспедиции, и каждый из них — на вес золота. И остановка его из-за пустячной поломки создает напряжение в работе. Да и кому приятно ходить с протянутой рукой в поисках какого-нибудь болта или гайки?

Чем же занимается экспедиция, что лежит в основе ее деятельности? Как я уже отметил, экспедиция проводит изыскания для объектов промышленного и гражданского строительства. Исследуются физико-механические свойства грунта на месте будущих объектов. При бурении скважин, например, периодически производится отбор грунта. Результаты анализов нарушенных структур и ненарушенных (так называемых монолитов) дают возможность проектировщикам определить типы фундаментов, глубину забивки свай и т. д.

Сейчас, когда монолиты отправляют на анализ в Тюмень (собственная лаборатория тоже — в перспективе), гарантировать их от механических повреждений нет возможности. Отсюда вероятность нарушения целостности структуры. И проектировщики, учитывая это, дают солидный запас глубины забивки свай. Вот и получается цепочка: лаборатория в Нижневартовске — высокое качество анализов — удешевление строительства объектов.

Перспектива создания стационарной базы в Нижневартовске радует начальника экспедиции. Но и забот в связи с этим прибавилось. Недавно горисполком по согласованию с НГДУ «Мегионнефть» выделил из его резервной площади 1,3 гектара для экспедиции. Но это только начало. Для строительства механической мастерской, гаража, лаборатории необходим в первую очередь строительный материал.

— Конечно, мы благодарны администрации НГДУ «Мегионнефть»,— продолжает С. Г. Измайлов,—за то внимание, с каким они откликнулись на нашу просьбу. Не отказывает нам в помощи и дирекция строящихся ГПЗ. Есть ее вклад в ремонте нашей техники и планировке территории будущей базы. Но в дальнейшем, при строительстве ее нам понадобится более основательная помощь заказчиков. Требует немедленного решения вопрос обеспечения квартирами наших работников. Это позволит сохранить опытные кадры, что скажется на качестве работ и на темпах. Впрочем, это известно каждому.

На площадке, где ведет бурение лучший буровой мастер Тюменского отделения Евстигней Федорович Исаков, Сергей Георгиевич оставался ровно столько, чтобы представить работающих. Торопился на другие объекты.

— Здесь надежно!—коротко резюмировал он. — Исаков не подведет.

Семилетний опыт работы в изыскательных партиях позволяет Исакову выполнять работу ежемесячно на 125—130 процентов. К тому же качество труда у Исакова постоянно отличное.

Среди маяков — и техник-геолог Людмила Сурикова, отличающаяся аккуратностью в работе. Много теплых слов сказал С. Г. Измайлов о шофере Павле Михайловиче Мельникове.

Ю. ЯКИМОВ,
рабкор.

Рейс по зимнику

О зимней дороге на Аган думают и говорят давно. На базе техснаба, в Мегионе, для буровиков, вышкомонтажников, строителей, нефтяников скопились тысячи грузов.

Шестнадцатого декабря семь новых «Уралов» приготовились к шестидесятикилометровому маршруту на Аган. Отправление — восемь часов утра. Но с выездом замешкались: загрузили дополнительно горюче-смазочные материалы.

Первые семнадцать километров буквально проскочили. Дальше — хуже. Особенно сложный участок между Малым и Большим Кырты-Пьяхом. Лежневка, проложенная в наиболее заболоченных местах, не вызывает доверия: не покрыта как следует грунтом. На этом же участке полдесятка мостов и мосточков, также непокрытых грунтом. И вспомнили мы недобрым словом руководителей ССУ-7 и участка ДРСУ, ведавших прокладкой зимника. А во время «вынужденной посадки», когда один из «Уралов» сошел с колеи, начальник автоколонны Г. А. Чоботов невесело пошутил: «Вот где надо летучки и техсовещания проводить!».

Небольшая задержка и — снова дорога. Трасса местами слишком узка и требует расширения: иначе проезд трубовозам затруднен.

Разматывается запутанный клубок таежной дороги, а по сторонам, как напоминание и предупреждение — «головы» трубоукладчиков, утопленных весной при прокладке трубопровода.

За Большим Кырты-Пьяхом затяжной подъем и еще один. А там и поселок нефтяников, где колонну «Уралов» с нетерпением ожидал мастер Аганского участка СМУ-11 А. В. Панов. Понятно его настроение: четыре дня нет вертолетов, а полученные тридцать с лишним тонн грузов — минвата, доски, кислород, запчасти — какое-то подспорье в работе.

Конец пути и, видимо, нужно сделать какие-то выводы.

— Наличия двух ГТТ, четырех бульдозеров, двух грейдеров и двух БАТов вполне достаточно, чтобы пустить дорогу в недельный срок и даже скорее,—сказал Г. А. Чоботов.

Что ж, теперь слово — за дорожниками.

— Еще одно следует отметить. Вели автомашины водители АТК Ю. Ф. Плюснин, А. В. Сикоренко, И. А. Дударь, он же секретарь парткома автоконторы, В. А. Яковлев. А такие водители, как М. В. Пластинин, Н. Д. Нейчев, П. М. Туценко, не только доставили срочный груз, но и остались на месторождении помогать в работе буровикам, строителям, нефтяникам.

А. ПЛЕСОВСКИХ.



НА СНИМКЕ: первый рейс по зимнику.
ФОТО Р. Цапурина.

НЕДАВНО В ГАЗЕТЕ БЫЛО СООБЩЕНИЕ О ТОМ, ЧТО В НИЖНЕВАРТОВСКЕ ПРОШЕЛ У ГОРОДСКОЙ СЪЕЗД ЖЕНЩИН С ДОКЛАДОМ ВЫСТУПИЛ ВТОРОЙ СЕКРЕТАРЬ ГОРКОМА ПАРТИИ В. Д. САЛМИН. СЕГОДНЯ МЫ ПРЕДЛАГАЕМ ЧИТАТЕЛЯМ ИЗЛОЖЕНИЕ ЭТОГО ДОКЛАДА.

Славен ваш труд

Многие предприятия района уже рапортовали о досрочном завершении заданий третьего года пятилетки и принятых социалистических обязательств. В выполнении этих огромных задач активно участвуют женщины. С воодушевлением они отдают силы, знания, опыт делу коммунистического строительства, борются за преобразование и расцвет района.

Из года в год растет активность женщин в общественной жизни, одной из форм которой являются женские советы. Чем бы ни занимались общественницы, конечный итог их работы — воспитание советских людей в коммунистическом духе, вовлечение всех женщин в борьбу за приумножение мощи и богатства страны.

Большим авторитетом пользуется женсовет управления буровых работ № 2. На заседаниях его рассматриваются вопросы быта, санитарии и гигиены на производстве, воспитания детей в семье и учебы в школе. Много в делах этого женсовета сердечности, дружеского участия, повседневной заботы о людях.

Женсовет села Ларьяк, который много лет возглавляет коммунист Р. Д. Гуменюк, занимается трудоустройством женщин, повышением их роли в укреплении дисциплины, улучшении санитарного состояния зверофермы и рыбного пункта.

Много лет работает председателем женсовета в Сосновом Бору Елена Васильевна Гришаева. Она терпеливо и настойчиво ведет воспитательную работу среди национального населения. Многие работницы Соснового Бора являются передовиками производства: охотники Мария Яковлевна и Прусалия Васильевна, сборщицы ягод Марфа Васильевна и Анна Петровна. У этих женщин общая фамилия — Камины.

Большую заботу о пенсионерах-инвалидах проявляет женсовет поселка Чехломей, которым руководит Тамара Прохоровна Шарпатак. Энтузиасты помогают ремонтировать квартиры, очищать территории дворов, подвозить дрова и воду.

Женские советы треста «Нижневартовскнефтеспецстрой» НГДУ «Мегионнефть» много внимания уделяют работе с подростками, часто бывают в школах, помогают улучшать жилищно-бытовые условия многодетных семей.

Там, где женсоветы деятельны, получают помощь от партийных организации, там они оправдывают свое назначение.

Стремясь досрочно завершить третий, решающий год пятилетки, женщины принимают активное участие в социалистическом соревновании, в движении за коммунистический труд. В районе более тысячи работниц—ударников коммунистического труда.

В строительном управлении № 30 треста отделочных работ большинство женщин — передовики производства. Отделочные бригады этого управления досрочно выполнили годовые задания. На календаре бригады, возглавляемой Ольгой Гончар, уже апрель 1975 года.

Почет и уважение завоевали девчата из бригад В. Н. Шориной, В. М. Муртазиной, В. С. Кондратьевой. Хорошая трудовая слава идет о женских бригадах строителей из треста «Нижневартовскжилстрой»: М. Н. Айкашевой из Омского участка, В. С. Гусляковой из Иркутского, Г. В. Бржезитской и Л. Н. Чехониной из СУ-26.

В авангарде социалистического соревнования в коллективах управлений буровых работ № 1 и 2 — кавалер ордена «Знак Почета» Л. И. Багрова и Х. С. Анварова, НГДУ «Нижневартовскнефть» — М. И. Жукова, НГДУ «Мегионнефть» — Т. Н. Мезенова. Труд этих женщин непосредственно связан с добычей «черного золота». Это яркое свидетельство того, что женщины успешно осваивают трудные, но почетные профессии нефтяника, геолога, буровика.

Большой вклад в осуществление производственных заданий района вносят работники сферы обслуживания. Успешно выполняет план коллектив комбината бытового обслуживания, где трудятся замечательные мастерицы. Много красивых и элегантных платьев и пальто сшили своим заказчицам бригады Т. Н. Куницыной и Е. Н. Семеновой.

Около двухсот связисток обеспечивают бесперебойную телефонную связь, доставляют письма, журналы, газеты. С 1964 года работает телефонисткой ударник коммунистического труда Л. Белобородова. Ее имя занесено на городскую Доску Почета. Отличных успехов в труде добиваются межрайонный контролер, кавалер ордена «Знак Почета» Е. А. Иванова, начальник Мегионского отделения связи В. Г. Буторина. В этом отделении работает бригада коммунистического труда.

В орсе НГДУ более полутора тысяч женщин, почти все участвуют в соревновании за коммунистический труд. Хороших показателей добиваются коллективы столовой № 2 (директор Л. Д. Килина, № 7 (директор А. В. Романова) и №10 (директор Ю. И. Степанова).

Почетом и уважением окружен в советской стране благородный труд учителя. Сегодня в районе двадцать школ. В них обучается одиннадцать тысяч учащихся. Дать им прочные и глубокие знания, формировать коммунистические убеждения, подготовить к участию в общественно-полезном труде—таковы задачи, которые успешно решают учителя. Хороший пример в этом показывает заслуженная учительница РСФСР В. М. Винокурова, награжденная за долголетний педагогический труд высшей наградой Родины — орденом Ленина. Больших успехов добивается педагогический коллектив средней школы № 4, который возглавляет заслуженная учительница Е. М. Малинская. По итогам социалистического соревнования школ этому коллективу вручено переходящее Красное знамя горкома КПСС и городского Совета депутатов трудящихся.

«Ростками коммунизма» назвал В. И. Ленин детские сады и ясли. В районе их более двадцати. Любовь и материнскую заботу к детям проявляют заведующая детсадом №6 НГДУ «Мегионнефть» М. Г. Гарифуллина, воспитатель Ларьякского детсада Т. Н. Щукина, воспитатель детского сада № 4 НГДУ «Мегионнефть» А. С. Василиади.

Мы с уважением называем сегодня имена женщин, которые носят звание «Мать-героиня». Это З. М. Чумина, Е. П. Еремина, А. К. Топоркова и Х. А. Рудольф, воспитавшие по десять—двенадцать детей.

Партия всегда придавала большое значение привлечению женщин к общественной работе и государственной деятельности. Депутатами в местные Советы депутатов трудящихся избраны сто шестьдесят три женщины. В областном Совете наш район представляют О. И. Гончар, Т. Н. Мезенова и Н. И. Гриценюк — представительницы славного рабочего класса. В. Ф. Смолина и В. А. Анкина работают на посту председателей сельских Советов в Ларьяке и Больше-Тархово.

На календаре третьего, решающего остались считанные дни. И все чаще звучат рапорты очередных трудовых побед. В шеренге правофланговых наряду с мужчинами—наши милые, славные труженицы. Успеха Вам, дорогие женщины!

● В семье братских народов

ГАЗ ТУРКМЕНИИ

Еще год назад на севере республики, в Заунгузских Каракумах были сплошные пески. А сегодня здесь огромный промышленный оазис бурно развивающейся туркменской газовой индустрии. Это — Наипское газоконденсатное месторождение, богатейшее в Туркмении. Среди барханов поднялись десятки буровых вышек, а поодаль от них — технологические установки, теплообменники, сепараторы, огромные резервуары.

Наип, где пять месяцев назад добывалось в сутки 19 миллионов кубометров природного газа, сейчас за такое же время дает его 41,5 миллиона кубометров. Газ Наипа по газопроводу Средняя Азия — Центр отправляется в дальний путь на промышленные предприятия европейской части страны.

Идет шестой год с момента зарождения в республике газовой индустрии. Но какой гигантский скачок сделан в ее развитии! Сейчас эксплуатируется пять крупных месторождений, откуда по магистрали Средняя Азия — Центр каждые сутки подается 85 миллионов кубических метров ценнейшего топлива. К концу года эта цифра возрастет до 100.

Сегодня республика занимает второе место в СССР по количеству разведанных запасов газа, а по темпам добычи начинает догонять Тюменскую область, с газовиками которой соревнуется.

С будущего года в центр страны пойдет голубое топливо, залегающее в недрах Шатлыка — богатейшего месторождения Средней Азии.

Сегодня просторы Шатлыка превращены в гигантскую строительную площадку. Быстрыми темпами сооружается несколько мощных установок комплексной подготовки газа, продолжается бурение десятков новых глубоких скважин, прокладываются автострады.

К концу 1975 года Туркмения, как предусмотрено директивами XXIV съезда КПСС, будет давать стране в 4,7 раза газа больше, чем в начале текущей пятилетки.

И. МАСЮКОВ,
корр. ТАСС
Ашхабад.



Людмила Романова (на снимке) — повар в бригаде бурового мастера Г.К. Петрова. Когда вы читаете об очередном достижении бригады, вспомните и о Людмиле, хорошем поваре, любящем свое дело.

ФОТО А. Черного.

В ЧЕСТЬ ТРУДОВОЙ ПОБЕДЫ

21 декабря коллектив орса нефтяников рапортовал о выполнении годового плана товарооборота. В честь этой трудовой победы в клубе нефтяников прошел первый слет передовиков торговли и общественного питания. С докладом «О результатах выполнения социалистических обязательств за 1973 год» выступил начальник орса Н. Н. Рыкун.

Затем эстафету ударных дел передали коллективу магазинов и столовых. Первое место заняли работники торгового куста № 8. Второе поделили коллективы второго и третьего куста и третье место осталось за столовой № 2. Закончился слет большим концертом художественной самодеятельности, подготовленный этими коллективами.

Сообщают юнкоры

Знакомимся с профессиями

Недавно в нашей школе №6 прошел вечер старшеклассников «В мире профессий».

Каждому из нас через год-два предстоит ступить на дорогу самостоятельной жизни. Поэтому уже сейчас важно правильно выбрать то единственно подходящее, необходимое для каждого дело. Помогают нам в этом встречи с представителями разных профессий, которые проводятся в нашей школе. Очередная встреча состоялась и на прошлом вечере.

С интересом слушали ребята рассказы о своих профессиях врача городской поликлиники С. Д. Орловой, заслуженного бурового мастера С. Ф. Ягофарова, бурильщика УБР-2 А. Н. Прилепского, собкора окружного радио М. Г. Бородиной, строителя СУ-29 В. С. Дмитриева.

В знак благодарности старшеклассники подарили им памятные значки и музыкальные приветы. Эта теплая встреча надолго запомнится ребятам и, возможно, многим поможет выбрать одну из тех профессий, о которых рассказали гости.

КАСАТОВА, ЕНИКЕЕВА, ГУЦКО, ученицы 9 «в» класса.

Необычный сбор

В 5 «а» классе средней школы № 3 состоялся не совсем обычный пионерский сбор. Сегодня пришли в гости известные не только в нашем городе, но и во всей стране буровики из бригады В. В. Китаева.

Рапортовала своим шефам председатель отряда Оля Скосырёва. Хотя очень волновалась она, но сумела рассказать о проделанной работе за первые две четверти учебного года. Класс имеет стопроцентную успеваемость. Является активным помощником своего классного руководителя Е. А. Петровой. Многие девочки работают октябрятскими вожатыми.

С ответным словом выступил В. В. Китаев. Он рассказал детям об истории открытия нефти в нашем крае, о трудовых достижениях своей бригады.

Е. А. Петрова поздравила бригаду знатного бурового мастера с достигнутыми успехами и пожелала новых творческих успехов.

В заключение гости посмотрели небольшой концерт, в котором активное участие приняли Оля Скосырева, Ира Парфенюк, Лариса Бут и другие.

К. АРКАДЬЕВА.

О нашем городе

Интересный сбор для учеников третьих-четвертых классов на тему «Твой город — частица Родины» прошел в нашей школе № 3.

Много нового узнали мы на сборе. Особенно понравился рассказ главного архитектора Г. А. Поткиной о будущем Нижневартовска, о том, каким он будет красивым и современным.

А потом мы все участвовали в викторине о нашем городе, которую подготовили отрядные вожатые. Почти на все вопросы отвечали бойко и верно.

М. ПЕРЕСЛАВЦЕВА,
Т. СКОРОХОД,
ученицы 4 «а» класса.

Ларьякской школе — 40 лет



НИКОГДА НЕ БЫВАЕТ ПУСТО В ЛЕНИНСКОЙ КОМНАТЕ ШКОЛЫ. ЗДЕСЬ ЧАСТО ПРОВОДЯТСЯ УРОКИ ПО ИСТОРИИ, ПИОНЕРСКИЕ СБОРЫ И КЛАССНЫЕ ЧАСЫ. ВОТ И СЕГОДНЯ СОБРАЛИСЬ РЕБЯТА У СТЕНДА «В. И. ЛЕНИН В ИЗОБРАЗИТЕЛЬНОМ ИСКУССТВЕ». С ИНТЕРЕСОМ СЛУШАЮТ ОНИ ЭКСКУРСОВОДОВ, СВОИХ ЖЕ СВЕРСТНИКОВ.

ФОТО В. КОРЧЕМКИНА.

ГДЕ ДОРОГИ БЕРУТ НАЧАЛО

ЭТО всегда хорошо помнится: раннее утро, бегущая под синеглазым небом тропинка к школе, заливистая трель звонка и первый урок. Здесь, в небольшом и пахнущем чистотой классе, и до тебя выучила не одно поколение седоволосая учительница. Здесь брала начало и твоя жизненная тропа.

Поэтому, когда в декабре Ларьякская средняя школа праздновала свой сорокалетний юбилей, участниками его стали почти все жители села. Кто-то рос и мужал вместе со школой, кто-то получил путевку в жизнь несколько лет назад, кто-то только сегодня постигает в ней азы наук.

Даже многие из тех, кого судьба забросила далеко от родного села, постарались приехать на праздник. Кого только не выпустила школа из своих стен: врачей и инженеров, учителей и экономистов, культпросветработников и военнослужащих. Здесь ковали свое педагогическое мастерство такие известные в районе учителя, как М. И. Питер, В. М. Винокурова, А. П. Сущая, Г. В. Сухинина.

Выступая на торжественном собрании в клубе, посвященном сорокалетнему юбилею, многие с благодарностью вспоминали своих первых наставников, тех, кто начинал в этой школе.

ГЛАВУ ПЕРВУЮ РАССКАЗЫВАЕТ АЛЕКСАНДР ВАСИЛЬЕВИЧ ПРАСИН, ОДИН ИЗ ПЕРВЫХ УЧАЩИХСЯ ШКОЛЫ.

В АЛЬБОМЕ, который выпустили ребята к памятному для всех нас юбилею, есть такие слова: «Большие трудности встретило культурное строительство в селе. Кулаки и шаманы вредили развитию культуры, они запрещали хантам отдавать своих детей в школу, грозили, что за это их покарает бог Торум».

Помню, как привезли меня и многих сверстников из тайги за парту. В классе все было, как в волшебной сказке, несмотря на то, что не хватало учебников, на всю школу был один циркуль и транспортир, а писали на газетах при свете ламп. За книжками сидели ханты, русские, калмыки и финны. Настоящим волшебником стал для нас директор школы А. И. Филиппов. Может, потому, что он был первым нашим учителем или потому, что этот человек очень любил свое дело и все время был с нами, память о нем незатухающим угольком осталась в сердце.

Только учиться приходилось хантам в одном классе по нескольку лет. Бывало, учитель ездит по тайге за учащимися к 1 сентября, а родители не отпускают их: самый сезон собирать ягоды. Или зимой: «Хватит, сынок, учиться, школа никуда не убежит, а белку, однако, бить надо». Конечно, отцы наши неграмотными были, а шаманы настраивали их против школы. Весной 1939 года, недалеко от Корликов в юртах Эмтор-Тугала была зверски убита учительница-комсомолка М. Т. Петухина.

А потом грянула война. Забрали меня на фронт из шестого класса. На год раньше меня ушли драться с немцами старшая пионервожатая Т. Кучина, К. Трофимов, Б. Соловьев, А. И. Филиппов и другие.

Прошел зенитчиком от Сталинграда до самого Берлина. После победы учился в вечерней школе, сейчас работаю на метеостанции. Теперь за моей партой сидят мои дети: Вовка и Валерка ходят в 6 и 5 классы, Витя — в вечернюю школу; старшая, Галя окончила десятилетку и работает в Подмосковье на текстильной фабрике. Теперь им самое время учиться.

ГЛАВУ СЛЕДУЮЩУЮ РАССКАЗЫВАЕТ НИНА ЯКОВЛЕВНА КАМИНА, ЗВЕРОВОД ЛАРЬЯКСКОГО КООПЗВЕРОПРОМХОЗА, ДЕПУТАТ ОКРУЖНОГО СОВЕТА ДЕПУТАТОВ ТРУДЯЩИХСЯ.

РОДОМ я из Соснового Бора, родители там до сих пор живут. Только я своим домом всегда считаю Ларьяк, где проучилась десять лет, делила интернатские радости и заботы. И сейчас, когда уже встала на самостоятельную дорогу, всегда с особым чувством вспоминаю школу, любимых учителей: А. М. Рубцову, К. М. Егорову, Т. И. Смирнову и других. Сколько они сделали, сколько приложили сил и умения, чтобы отправить нас в жизнь нужными обществу людьми. Среди моего выпуска В. Бунакова и О. Слепцова учатся в медучилище, А. Камин — в Тюменском мединституте, В. Сигильетов служит в Армии, Б. Кушников работает в ПОХе на пилораме, а мой брат Юрий заканчивает в Салехарде культпросветучилище.

Мама, бывало, приедет в гости и головой качает: жизнь-то течет, как вода в Оби — за событиями не поспеешь. Когда-то ханты только рыбу ловили да охотились, а сейчас их дети большими людьми вырастают...

Я работаю звероводом, профессию свою люблю. С детства о ней мечтала, еще со школьной скамьи.

ГЛАВУ ПОСЛЕДНЮЮ РАССКАЗЫВАЕТ ДИРЕКТОР ЛАРЬЯКСКОЙ СРЕДНЕЙ ШКОЛЫ Э. Н. ЗВЕЗДА.

КУЗНИЦЕЙ национальных кадров стала наша школа за сорок лет своего существования. Она дала крылья для полета сотням своих воспитанников.

В годы создания школы ее учителя проводили большую воспитательную работу не только среди учащихся, но и среди всего населения. Приходилось бороться против невежества и темноты, против открытых выступлений шаманов и кулаков. Много трудностей выпало на долю и во время войны: не хватало специалистов, письменных принадлежностей и учебно-наглядных пособий.

Но школа уверенно шла вперед. Сейчас в интернате живет не 10—15 ханты как в 1932 году, а 140. Постоянно улучшается быт ее воспитанников. В интернат завезена новая мебель и оборудование, здесь тепло, светло и уютно.

В самой школе за последнее время тоже произошли большие перемены. В учебный процесс все настойчивее внедряется кабинетная система. Работают кабинеты физики, химии, биологии, географии, литературы и математики. Создана Ленинская комната, скоро откроется музей боевой славы. Все глубже корнями в жизнь уходит всеобщее среднее образование. За последние годы до девяноста процентов учащихся учатся в девятых и десятых классах.

По-прежнему школа остается центром пропагандистской работы среди населения. Только за прошлый учебный год учителями прочитано 115 лекций и докладов на самые различные темы.

Крепнут и развиваются связи школы с шефствующей организацией — трестом «Нижневартовскнефтестрой».

...А сколько в нашем коллективе мастеров педагогического труда! От золотых сердец тех, кто стоял у колыбели школы и сеющих «разумное, доброе, вечное» сегодня, и начинаются все завтрашние дела и планы, любые наши дороги.

В. ПЯТЫРОВА.



НА ПРАЗДНИК В ШКОЛУ ПРИЕХАЛИ И ОХОТНИКИ ИЗ ТАЙГИ. ИНТЕРЕСНО ЖЕ УЗНАТЬ, ЧТО НОВОГО В НЕЙ, КАК УЧАТСЯ И ЖИВУТ В ИНТЕРНАТАХ ИХ ДЕТИ.

ФОТО В. КОРЧЕМКИНА.

НОВОСТИ

С СЕНТЯБРЯ — В СЧЕТ 1974-ГО

С годовым планом коллектив ателье «Сапожок» справился еще в августе. А к концу декабря производственный план выполнен на 178 процентов.

Отличными успехами встречают новый год лидеры соревнования: мастер по пошиву обуви А. М. Шаев, заготовитель по пошиву Р. И. Волгушева и мастер по ремонту М. И. Князев.

В ОДИН ВОСКРЕСНЫЙ ДЕНЬ

Чудесна природа нашего поселка. Красавец лес, живописные боры окружают его со всех сторон. А сколько озер!

«Зайцевореченская Швейцария» — называют свой поселок жители. Сейчас зима. Деревья стоят в серебряном уборе. Блестят, как алмаз, озера! Любят природу своего края и дети.

В одно из воскресений учащиеся четвертых и пятых классов вместе со своими классными руководителями А. Д. Чифилевой и Л. И. Макеевой провели в лесу игру «Бой за знамя». Каждый болел за свою команду. У каждой из команд («синие» и «зеленые») свои опознавательные знаки: повязки, погоны... Защитить свое знамя и взять у противника его — такова была цель игры.

Выиграли «синие» (учащиеся четвертого класса). Но весело было всем.

А учащиеся шестых, седьмых и восьмых классов в этот день расчищали и заливали каток.

В. ЧЕРЕПАНОВА.

Редактор В. КОРЧЕМКИН.

ПРИГЛАШАЕТ НА РАБОТУ:

Нижневартовское монтажное управление треста «Сибнефтехиммонтаж» — слесаря-моториста по ремонту дизельных двигателей 5-6 разрядов, слесаря по регулировке и ремонту топливной аппаратуры 5-6 разрядов, слесаря-инструментальщика, газоэлектросварщиков 5-6 разрядов, автослесарей 4-5 разрядов, электрослесаря-наладчика крановых установок, электрообмотчика, слесарей-монтажников 5-6 разрядов на монтаж трубопроводов, механика по автомобилям, механика по строительным механизмам, знающего сварочную технику, счетовода-расчетчика, счетовода-картотетчика центрального склада, термиста для проведения термической обработки сварных соединений трубопроводов (мужчину), уборщицу в РММ.

Обращаться: НМУ (в районе АТК), телефон 1—36 через 2-й.

Городской отдел культуры выражает искреннее соболезнование библиотекарю детской библиотеки № 1 Петряковой Людмиле Васильевне по поводу смерти ее матери.

● КАК ЭТО ДЕЛАЕТСЯ

НУ-КА, УРОНИ!

Стекло есть стекло. Оно может быть прозрачным и окрашенным в любые цвета. Его можно применять в химической промышленности и в космосе. Ему можно придать любую форму. Оно сравнительно дешево.

Но было у него до недавнего времени одно нежелательное свойство: хрупкость, низкая механическая прочность.

Я говорю «было», потому что Нина Казакова — технический контролер Уршельского стеклозавода имени 10-й годовщины Октября — вдруг подала мне только что изготовленный стакан и предложила:

— А теперь бросьте его на пол. Да не бойтесь же, смелее!

— Но ведь он стеклянный!

— Да, только не из простого стекла...

Я с сожалением уронил поблескивающий, точно полированный хрусталь, стакан на пол. Он подпрыгнул, со звоном откатился в сторону и... остался целым — ни трещинки, ни малейшей царапины!

— По сравнению с настоящими испытаниями,—говорит Нина, — это детская игра...

К концу пятилетки уршельцы будут выпускать новых изделий на двенадцать миллионов рублей — вдвое больше, чем сейчас.

А. БЕЛЯЕВ,
корр. ТАСС.

п. Уршель,
Владимирская область

НАШ АДРЕС: 626444
г. Нижневартовск, Дом Советов

ТЕЛЕФОНЫ: редактора — 0-98, зам. редактора — 0-85, промышленного отдела — 0-87, ответственного секретаря — 0-87 (2 зв.), отдела писем — 0-85 (2 зв.), типографии — 0-87 (3 зв.).

ГАЗЕТА ВЫХОДИТ ПО ВТОРНИКАМ, ЧЕТВЕРГАМ И СУББОТАМ

Нижневартовская типография управления издательств полиграфии и книжной торговли Тюменского облисполкома Тираж 8948

КОЛИЧЕСТВО КАДРОВ:

316